6 pagini 3 lei

ANUL VI, No. 906

Marți 2 Noembrie 1937

Taxa poștală plătită în numerar conform aprobării Dir. Gen. P.T.T. No. 118.370/1934

Porunca Vremii

TRIBUNĂ ZILNICĂ DE LUPTĂ NAȚIONALĂ ȘI CREȘTINĂ

„Evreii ni întocuesc prăvăliile, ni ocupă locurile și, ce e mai pierzător, ni falșifică, ni degradează moralitatea prin opiul ziaristic și literar cu care ne încântă".

N. IORGA

Abonamente Anuale: Lei 1000 pentru instituții și sprijinitori; Lei 800 pentru orașe; Lei 600 pentru sate. Se primesc și abonamente pe 6 și 3 luni

Orice sumă se poate trimite prin Casa de economii și Cecuri poștale (CEC) astfel: ABONAȚII PENTRU CONTUL 1224; DEPOZITARII „ „ 10405

Director: Dr. ILIE RĂDULESCU

Redacția și Administrația: BUCUREȘTI I, Str. Sărindar 18

TELEFON: Direcție, redacție 4.1853; Ad-ție publicitate 4.1852

Comercianți români, ascultați cuvântul lui Nicolae Iorga!

Guvernul de mâine

Cum s'ar liniști țara

De vreme ce — așa cum am arătat în articolele noastre precedente — logic este ca nici liberalii să nu mai rămână la putere și nici național-țărăniștii sau oricare altă grupare de stânga să nu vină la guvern, întrebarea este: cine este îndrituit să ia succesiunea actualului regim? Răspundem prompt: naționaliștii! Nu simțim nevoia să spunem căreia dintre grupările naționaliste i se cuvine această succesiune și nici nu pledăm pentru una sau alta dintre ele, fiindcă, așa cum am dovedit-o de foarte multe ori, noi le iubim și le sprijinim pe toate deopotrivă. De dorit ar fi fost să nu se vorbească de trei, patru grupări, ci de un singur bloc naționalist. O, de-ar fi reușit, fie și parțial, dela primele tratative, acest bloc, vă asigur că, la ora aceasta, ne-am găsi, de-un an, doi, în plin regim naționalist. Nu, însă, tot ce ni se pare nouă clar ca lumina zilei, frumos și sănătos ca o frăție de cruce a mai multor luptători, în fața aceluiaș dușman, este socotit așijderea acolo unde ar trebui să se hotărască unirea. Naționalismul celor mai mulți nu vrea să cunoască nici o renunțare de ambiție personală. Ba, naționalismul unora merge până acolo în cât pretinde să spargă capul prietenului din cealaltă tabără, dar de pe aceiaș baricadă, înainte de-a rupe grumajii inamicului. Noroc că nu suntem sclavii temperamentului, care clocotește în aceiaș rasă a noastră, prin sudul Italiei ori în Spania. Fiindcă dacă ne-ar fi păscut și această nenorocire — cu intriga și ticăloșia jidovească, în floare la noi — nu mă îndoiesc că pe stradă n'ar răsuna decât pistoalele naționaliste, unele contra altora.

Dar, însfârșit — cu toate disensiunile cari ne despart — de ce afirmăm noi, însă, că guvernarea de mâine — ori care ar fi regimul viitor: dictatorial ori parlamentar — se cuvine grupărilor naționaliste? Răspund: pentru o infinitate de motive de ordin principial și de valoare practică. Principial, din moment ce suntem aceia ce pretindem: stat național, creștin și monarhic, logic este ca orice guvernare, la noi, să nu se inspire decât din lozinca: DUMNEZEU, REGE, NAȚIUNE, atât în politica interioară, cât și în raporturile externe. Prin urmare, regimurile de intransigență națională ar trebui să constitue forma curentă de guvernământ a Statului Român.

Dar, mai intervine, sub stringența realităților, o considerațiune decisivă, care face ca, în balanța guvernării de mâine, să apese greu inexorabilul naționalist. Fără să insistăm prea mult asupra regimurilor de licență totală față de străini, cari ne-au guvernat în ultimii 20 de ani, o concluzie se desprinde clar: starea de suflet a Românilor se găsește azi la o atât de gravă tensiune, încât fără o reparațiune grabnică, fără o nivelare imediată a nedreptăților, se poate ajunge la dezechilibre de catastrofă. Nu ne oprim la starea noastră de spirit. Noi ne găsim pe o platformă, de simțire și de luptă, extremistă: ELIMINAREA TOTALĂ A JIDANILOR. Pentru mentalitatea de astăzi și, desigur, chiar pentru puterile și răspunderea unui guvern fie el și bine intenționat, această eliminare totală poate să apară imposibilă. Până la imposibil sunt, însă, etape, sunt în orice caz începuturi. Își închipuie, oare, cineva că, fără cel puțin începuturi de soluționare a asfixiei judaice, se mai poate guverna, mai pot rămâne lucrurile liniștit la locurile lor de astăzi?

Nu! Guvernul de mâine trebuie, neapărat, să facă un prim pas pe calea reparațiunilor, repunerii Românilor în drepturile lor de stăpâni în țara aceasta. Acest prim pas pretinde măcar aceste măsuri:

1) revizuirea încetățenirilor dela 1918 încoace, cu eliminarea tuturor fraudulosilor;

2) suprimarea imediată a întregei prese jidovești;

3) interzicerea totală, pentru oricine nu aparține Statului Român, de-a desfășura o activitate economică, de-a fi salariat, de-a realiza, sub orice formă, infine, venituri în România, (cu obligațiunea pentru acești necetățeni de-a locui exclusiv la hoteluri, spre a putea fi în orice moment controlați).

E ceva cât de puțin neconstituțional în aceste măsuri? Nu s'ar realiza imediat o destindere, atât prin înlăturarea celor 4—500.000 de „cetățeni jidani fraudulosi" dela exploatarea economiei românești, cât și prin sugrumarea agitației criminale pe care o face azi presa judaică, antinațională, anticreștină și antimonarhică? Ar putea oare să ne sară 'n cap cineva de peste graniță, când litera tratatelor ar rămâne în picioare? Nu! Nici guvernul cel mai plat n'ar putea fi terorizat, pentru acest minimum de satisfacție moderată, care s'ar da țării.

Pentru noi, desigur, aceste măsuri n'ar reprezinta decât un slab început. Asupra țării ele ar produce, însă, un imens reviriment Eu mă mir, de multe ori, de ce jidanii sunt atât de orbi, de ce nu înțeleg că Românul se mulțumește cu foarte puțin, și că ar fi în interesul lor să nu nege sau să împiedice înfăptuirea acestui puțin, fără de care, fatal, se merge la încordări, care se vor precipita mai întâi în capul lor.

Destinderea aceasta poate fi opera unui guvern naționalist, cât de ponderat. Nu, însă, și a național-țărăniștilor, înfeodați celui mai strâmt și neghiob egoism jidovesc. Are cineva interes să obstaculeze această reparațiune minimală a drepturilor românești? Nu-l văd nici pentru jidani!

O guvernare naționalistă rămâne. astfel, singura în picioare, în fața succesiunei. Singura fiindcă numai ca poate asigura țării liniștea de care are nevoie.

DR. ILIE RADULESCU

Cei înfățișați aici,
Sunt trei neaoși „bolșevici",
Care vor să prindă 'n ghiare
Toată România-Mare!

Omul-câine-i „scârba mică",
Lângă el, „finu'Petrică",
Despre-al treilea, nimic
Nu mai stau ca să vă „zic"...

— Astfel au să fugă mâine
Cei doi „frați" și javra-câine,
Când se va afla 'n mânie
Toată marea Românie!...

N. Iorga - desrobitorul Neamului

X

Uriașa campanie antisemită pe care o duce profesorul N. Iorga, de câteva luni încoace, continuându-și și împodobindu-și astfel organic, cu o superbă aureolă sacră, linia de foc a destinului său titanic, este unul din momentele supreme de afirmare a spiritualității românești, pornită astăzi, dârz și cuceritor, pe drumul aspru al conștiinței de sine.

Am spus: uriașa campanie antisemită și țin numai decât să adaog că această formulă, deși rezumă uneori foarte sugestiv sensul luptei noastre naționaliste, în cazul de față ea nu cuprinde în întregime ceeace ar fi de dorit să înțeleagă și să admire toate sufletele cinstite din țară. Să ne lămurim, așa dar, cât mai răspicat.

Acțiunea profesorului N. Iorga a izbucnit dintr'o tragică intuire a realităților etnice. El, dascălul de totdeauna al Patriei noui, care se vrea stăpână singură a ei însăși, a constatat că în ultimii ani natiunea română în loc să-și dobândească drepturile firești la care e justificată să aspire prin chiar faptul existenței ei compacte pe un pământ de două ori milenar, își pierde zi de zi pozitiile câștigate, căzând sub criminala robie a unor exploatatori incăiniți în răutate și'n ucigătoare cruzime.

Pretutindeni ținuturile bogate se găsesc în mâna lor, pretutindeni pădurile străbune sunt sărăcite de satanica lor poftă de aur, pretutindeni mica gospodărie sătească a intrat în faza unei crunte destrămări în vreme ce comertul și industria urbană s'au prăbușit în exclusiva lor posesiune monstruoasă. Pretutindeni aceiași jefuire barbară și aceleași ghiare otrăvite ce s'au înfipt în trunchiul rănit al țării.

Suferință și sărăcie înfiorătoare pentru noi, — huzur și exploatare neumană pentru alții.

Milioanele de țărani cari alcătuiesc unica pătură, veșnic prezentă și neistovită în vitalitatea ei robustă, se sfârcolesc în mizerie, în umilință și în viforniță crâncenă a boalelor. Anemica burghezie autohtonă, închegată în puținele decenii de relativă libertate economică, se prăvălește pe panta procesului de desagregare, înainte de-a ajunge la o proprie definire socială și înainte de a-i fi fost îngăduit să-și dea măsura așteptatei contribuții.

In schimb înstrăinarea vieții noastre colective a sporit vertiginos.

Dar să punem odată punctul de jar acolo unde trebuie și să ne întrebăm: cine sunt oare acești organizatori sadici ai tragicei înstrăinări? Unde sunt și cum se cheamă acești susținători activi ai invaziei copleșitoare? Și Nicolae Iorga a răspuns: jidanii și xenodulii. Adică: neamul lui Israel și aceia dintre noi care s'au vândut, striviți fiind de ispita trădătoare a arginților.

Profetul României eliberate, vizionarul inspirat al unui real imperialism național, vestitorul neegalat al misiunii noastre în lume, nu visase niciodată, în plăsmuirile sale grandioase, icoana batjocorită a țării de acum. El a mers în fruntea poporului, mânat de râvna mesianică de a-l duce spre ultima biruință. Romănia de astăzi, însângerată de năvala iudaică, este cea mai mare durere a vieții lui Nicolae Iorga. O durere care nu poate țâșni decât dintr'o infinită dragoste desamăgită. Elanul luptei deslănțuite,—aici își are rădăcina miraculoasă. Profesorul Iorga s'a convins că ființa neamului se află în pragul negru al unei groaznice primejdii.

De azi înainte existența lui se va confunda, pe planul inițiativelor concrete, cu aspirațiile colective ale sufletului românesc, întocmai așa cum, altădată, munca lui de titan singular s'a confundat cu idealurile culturale pe care le-am dorit și pe care, el a fost chemat de Dumnezeu să le întruchipeze.

Nicolae Iorga este demiurgul naționalismului. Țelurile bătăliei sale cuprind, ca sub o imensă cupolă imaginară, toate tărâmurile de exteriorizare a substanței românești. Ceeace face ca el să aibe o perspectivă integrală a victii neamului. De un an și mai bine, Nicolae Iorga a lovit fără cruțare — înlăturându-i, — în autorii insanităților literare și artistice. Purificarea necesară s'a efectuat iar spectatorii anonimi știu acuma pe cine au datoria să creadă și cui se cuvine floarea de prinos alb a admirației. De astăzi începând, Nicolae Iorga va urmări o altă purificare, care să o desăvârșească armonic pe cea dintâi: purificarea economică, menită să sfărâme lanțurile lobăgiei jidovești și să pedepsească isprava criminală a xenodulilor, deocamdată măcar prin ocara dreaptă a opiniei publice.

Să fim siguri: nimeni nu se va putea împotrivi iureșului revărsat din matricea vulcanică a zeului descrobitor de neam și de conștiință.

Fi-va cineva în stare să comită absurditatea inutilă de a ieși vrăjmaș în calea revoluției regeneratoare? Vor încerca oare unii, stimulați de calculele oculte ale demoniei jidovești, să zădărnicească efectele salvatoare ale bătăliei? Probabil — și răspund așa covârșit de-o amară tristețe. Experiențele istoriei ne arată că în umbra vastă a marilor fapte a crescut și pecinginea trădării. Și să mai amintim apoi că reacțiunea distructivă a iudaismului pândește la toate răscrucile marșul, — victorios totuși, — al adevăratului naționalism...

Gândul lui Nicolae Iorga, peste orice soi de piedici, va birui. Amatorilor de xenodulism le spunem chiar în clipa de față: strădaniile lor se vor sdrobi de vrerea vitală a națiunii care, atunci când își apără existența, are sfânta îndatorire de a suporta toate riscurile și de a frânge —indiferent cum,— tendințele adverse.

Azi, Duminică, 31 Oct. 1937, vorbește la București un om în numele poporului său. Români, ascultați-l, iubiți-l și devotați-vă lui. Iar voi tineri, care credeți cu cel mai curat fanatism în învierea izbăvitoare a Patriei prin jertfă, nu uitați că Nicolae Iorga este și a fost întotdeauna, un rug monumental de sacrificiu din flăcările căruia au țâșnit imaginea luminoasă a țării și visul de măreție supremă a neamului.

Septimiu Bucur

ROMANI și ROMANCE, pentru ziua de mâine a copiilor voștri, spargeți piatra din inima voastră! Dați pentru slava lui Hristos, dacă nu vreți să ajungem în tragedia Spaniei.

Sub Steagul Magului

de VASILE MILITARU — **D. PROF. N. IORGA**

Frații mei Români de sânge, — jale multă, jale mare,
Ne-a cuprins, de-o vreme, Țara, în străvechile-i hotare:
Din Hotin și pân' la Mare, dela Tisa pân' la Nistru,
Corbi cu moartea 'n plisc și 'n ghiare,
Corbi cu croncănit sinistru,
Au umplut a noastre plaiuri, pustiind tot ce ni-i drag;
De prin huciuri ne-au stins floarea și ne-aduse spini în prag;
Ne-au stins razele de soare, toate, una câte una,
Spuza stelelor ne-au stins-o, și luceferii, și luna, —
Și rămas-a peste Țară, între cer și 'ntre pământ,
Noaptea corbilor de pradă, cei mereu aduși de vânt!...

Neamului acesta mare, Neamului acesta blând,
Iuda i-a furat surâsul, bucuriile, pe rând,
Bogăția i-a răpit-o, l'a lăsat tot mai flămând,
Și-astăzi, — rob la el în țară, Neamului cel amărît
Iuda i-a pus mâna 'n gât,
Fără milă să-l sugrume,
Și să-l șteargă de pe lume,
Ca să nu i-se mai știe nici de urmă, nici de nume!

Astăzi, pe-ale noastre plaiuri, Iudele cu suflet crud
Tăbărât-au ca gândacii borangicului pe-un dud:
Nu e 'n dudul tot o frunză,
Gura lor să n'o pătrunză,
Nu e ramură pe care acești viermi să nu se urce,
Cu-a lor bale să n'o spurce;
Și nu-i ramură, din care viermii cei nemernici rod,
Să dea Neamului alt rod,
Din întregul ei belșug,
Decât doar ce se cuvine boului trăgând în jug!...

Cei care iubesc minciuna, desfătarea și desfrâul,
Ni storc ville de vinuri, ne vând rapița și grâul;
Iudele cari, de milenii, nu mai sunt legați cu cerul,
Din pământ ne scot cărbunii, și țițeiul tot, și fierul;
Cei cari au știut atâta să ne-adoarmă somn ca plumbul,
Ni vând vitele, și fânul, și secara, și porumbul,
Și, din toată bogăția, toată truda
Și tot strânsul,
Nouă nu ne lasă Iuda
Decât gemătul și plânsul!...

O, Români, voi, frați de sânge, ascultați, din munți cum vin —
Lungi oftări de codru verde, și suspin după suspin;
Voi, Românii, ascultați
Cum se prăbușesc gorunii, brazii mândrilor Carpați;
Ascultați cum, zi și noapte, cad, sub vitrege săcuri,
Codrii lui Ștefan Cel Mare, —
Secularele păduri, —
Și răspundeți dacă vouă, tuturor, nu vi-se pare,
Că-ale IUDEI fierăstrae,
Neamului, șira spinării, cu cruzime azi i-o tae?...

Ascultați prelungul vuet ce din codrii toți s'aude, —
Loviturile săcurii veșnic nesătulei IUDE, —
Și răspundeți, — cei ce încă mai aveți auzul viu, —
Dacă, iar, nu vi-se pare, — cum pricep eu cel ce scriu, —
Că azi IUDA pregătește Neamului întreg, sicriu?!...

Dacă voi, Români de sânge, auziți acest prohod
Ce ni-l cântă-așa sinistru al SEMIȚILOR NOROD, —
Ridicați-vă ca unul astăzi când al Țării Mag —
Dacu! IORGA sue 'n zare sfântul desrobirii Steag!...
Împrejurul lui Românii cu de Neam iubire-adâncă, —
Piept de foc și piept de stâncă, —
Vină dar, — spre biruință MARELE STEGAR să-i poarte,
Pe vecie
Să se 'nvie
Neamul Românesc din moarte!

Aniversarul lui „Sfarmă Piatră"

N. Crevedia

Confratele nostru „Sfarmă Piatră" a ajuns la nr. 100.

Apariția, chiar săptămânală, a unei publicații naționaliste, e un adevărat miracol. Așa e sortit naționalismul: să umble 'n trențe. Astăzi, când cine nu vrea scoate un ziar, presa de dreapta o duce greu. Borfașii și agramații n'au ajuns directori de cotidiane decât sub un regim corupt. Numai în bălegarul democrației puteau să înflorească afacerile. Democrația are nevoie de lăutari și e galantoană cu toți acei cari se fac complici și parte și parte cu afacerile ei. Țăranii, cari sunt cei mai conștiincioși contribuabili — și când nu sunt, fac să fie — nu știu că din banul lor nădușit se plătește aici la București și în toate târgurile țării, apariția celor mai tâmpite foi care s'au scris în limba aceasta sfântă. Nici învățătorimea, nici profesorii, nici militarii și marea massă a funcționarilor nu-și dau seama că tot pe punga lor modestă apar sumedenie de fițuici. Guvernele democratice stipendiază această presă infamă, iar toate aceste categorii sociale de mai sus le încurajează prin actul diurn al cumpărării. Sub pretext că aceste mizerabile foi se vând cu 1 leu sau cu 2, românii noștri întrețin, cu gologanul cu gologanul, propria lor pieire. Cele mai multe, 90 la sută dintre fițuici, sunt scoase de jidani, toți certați cu justiția și cu regulile elementare ale scrisului. Și jidanii nu fac din presă decât operă de corupție și câștig. Prin slova lor otrăvită, ei întrețin curentele dizolvante și alimentează în spiritul cititorilor numai senzaționalul. Românii noștri n'au observat, pe de altă parte, că tot 3 lei li se ia din buzunar, fiindcă negustorii de conștiințe și de maculatură scot câte trei ediții pe zi: ediția albastră, ediția roșie, verde...

Altfel stau lucrurile când scoți o fâtea ciuperci de hârtie! Democrația are nevoie de lăutari și e galantoană cu toți acei cari se fac complici și parte și parte cu afacerile ei. Țăranii, cari sunt cei mai conștiincioși contribuabili — și când nu sunt, fac să fie — nu știu că din banul lor nădușit se plătește aici la București și în toate târgurile țării, apariția celor mai tâmpite foi care s'au scris în limba aceasta sfântă. Nici învățătorimea, nici profesorii, nici militarii și marea massă a funcționarilor nu-și dau seama că tot pe punga lor modestă apar sumedenie de fițuici. Guvernele democratice stipendiază această presă infamă, iar toate aceste categorii sociale de mai sus le încurajează prin actul diurn al cumpărării. Sub pretext că aceste mizerabile foi se vând cu 1 leu sau cu 2, românii noștri întrețin, cu gologanul cu gologanul, propria lor pieire. Cele mai multe, 90 la sută dintre fițuici, sunt scoase de jidani, toți certați cu justiția și cu regulile elementare ale scrisului. Și jidanii nu fac din presă decât operă de corupție și câștig. Prin slova lor otrăvită, ei întrețin curentele dizolvante și alimentează în spiritul cititorilor numai senzaționalul. Românii noștri n'au observat, pe de altă parte, că tot 3 lei li se ia din buzunar, fiindcă negustorii de conștiințe și de maculatură scot câte trei ediții pe zi: ediția albastră, ediția roșie, verde...

Altfel stau lucrurile când scoți o

(Urmare în pagina 5-a)

(Urmare în pag. II-a)

Camașa de forță

Tot de Sf. Dumitru, — *s'au mai mutat următoarele persoane, dintre care unele marcante.*

Astfel, d. Mircea Cancicov, mic cum este la trup, s'a mutat în punga contribuabililor.

D. Dim. Juca a intrat în noul palat pe care și l-a făcut, gratis, la Giurgiu.

D-na Smara a intrat în al 800-lea an al vieții.

D. Mihail Sadoveanu și-a mutat loja masonică în beciurile „Adevărului".

D. Victor Antonescu își construiește, alături, în Bonaparte, un nou minister de externe.

D. Ion Nistor, dela Ministerul instrucțiunii, s'a mutat iarăși la Muncă.

D. Vasile Petcu Sassu și-a construit la Constanța un castel de cașcaval.

D. Fagurmann dela „Lupta" are de închiriat 10 7—8 blockhaus-uri și o singură conștiință.

Asemeni, d. Șmil Pauker, dela Adevărul.

Asemeni, d. Labin de la „Dimineața".

Asemeni, toți redactorii Sărindarului.

D. Iogen Lovinescu nu s'a mutat din str. Tâmpineanu.

Ion Eliade Rădulescu, Gheorghe Lazăr și Spiru Haret — chipurile n'au mai fost mutați de sf. Lumitru.

Un simplu capitol de Pastorală

de G. V. BUTNARU

Da, un simplu capitol, pentrucă adevărul pe care-l cuprinde și obligativitatea lui, sunt simple și clare, așa cum trebue să fie orice adevăr care slujește vieții. Complicațiile sunt deobiceiu lucrul negației, lucrul minciunii, iar negația și minciuna se nasc din clocitorile pasiunilor inferioare, printre cari și străvechia îngâmfare luciferică, pe care o întâlnim adeseori ca la ea acasă sub larga sutană bisericească. Deaceea capitolul cel simplu al Pastoralei, se complică într'o măsură destul de îngrijorătoare și impune o cât mai deasă revedere a lui.

Orice față bisericească, dela cel mai umil călugăr și până la cel mai strălucit Vlădică, a avut mii de prilejuri, la serviciile dumnezeești ca și la lecțiile din seminarii sau la prelegerile universitare, să audă cuvintele sfântului Apostol Pavel: „Cine poftește Episcopie, bun lucru poftește. Dar se cuvine Episcopului..."

Și Sfântul Apostol înșiră acele virtuți cari sunt și tot atâtea podoabe sufletești și cari fac din Episcop sau din preot, adevăratul urmaș al Domnului Iisus Hristos, la păstorirea turmei cuvântătoare. Mai deunăzi, într'un cerc de preoți cari dețin unele demnități bisericești, mi-a fost dat să aud un accent de prietenească sinceritate, din partea unui distins vlădică, în legătură tocmai cu aceste cuvinte apostolicești. Prea Sfinția Sa, ales de 2-3 ani Episcop la o-margine a țării, după ce mai înainte cunoscuse atmosfera senină a unui birou central bisericesc și a cercetărilor științifice, își mărturisea greutățile, contrarietățile și chiar vrăjmășiile pe cari trebuia să le întâlnească, o nouă experiență pe un tărâm în care se încrucișează înalta datorie de păstor duhovnicesc cu cele mai variate și mai contradictorii tendințe și interese omenești, pe lângă cari se adaogă sămănătorii de zâzanii, adică politicianii fără scrupul moral, sectanții religioși și agenții curcutelor sociale extremiste, adică de radicală negație și răsturnare a ordinei noastre tradiționale, politică și religioasă. Și cu asemenea amărâciuni în sufletul său, de pe urma unei caracteristice activități, Vlădica găsea potrivit să facă o amuzantă și nevinovată parodie a cuvintelor apostolice, zicând: Cine poftește Episcopie, nu știe ce poftește.

La care cuvânt, preoții i-au răspuns pe același ton de glumă cuviincioasă, dacă n'ar fi cazul ca la revizuirea textului scripturistic, acum când se tipărește din nou Sf. Scriptură, să se facă o modificare în senzul acesta...

Și mai spunea Părintele Episcop, cât de mult regretă liniștea cărturărească de odinioară. Și cu drept cuvânt, pentrucă P. S. Sa nu este numai un simplu diplomat, ci dincolo de orice patalama școlărească este un mare iubitor al cărții, nu numai în domeniul Teologiei, dar și în alte domenii ca de pildă în Istorie și în Filologie, în îndeosebi în Filologie, unde, în excesul său de zel, a mers până acolo încât a combătut „erezile filologice" și „superficialitatea filologică" ale unor oameni cari nu s'au dat niciodată drept filologi și deci n'au pretins că fac filologie în simple referate curente cu obiect limitat și cari în viața lor s'au dovedit a nu fi oameni superficiali, ci dimpotrivă, oameni de muncă stăruitoare și cercetătoare în câmpul pe care și l-au ales. Evident, avântul acesta combativ, evocă puțin pe Don Quijote dela Mancha care, călare pe Rosinanta lui, se aruncă împotriva morilor de vânt. Ceeace nu înseamnă că pentru rest, Vlădicul nostru încetează de a fi un mare cărturar al Bisericii noastre.

Se vede însă că la mijloc e și o chestie de temperament, poate și anumite idei idiosincratice, poate și unele ciudățenii de caracter, pe cari le-ar putea explica evidenta luptă dintre dorința

SPORT

Noul impozit pe spectacolele sportive

S'a urmărit desființarea profesiei de ziarist sportiv?

— Situația posesorilor de carnete F. R. F. A. —

In sfârșit o văzurăm și p'asta.

Ziariștii sportivi profesioniști nu mai pot intra pe arenele sportive decât contra bilet cumpărat. Suntem puși în situația de a nu ne mai putea face datoria, pentrucă legiuitorul n'a făcut excepții.

Legea spune categoric: „orice gratuitate trebue impusă la o taxă de 12 lei plus, bine înțeles, timbrele".

N'am avea nimic contra, dacă nu s'ar căuta, bine înțeles, mai pe departe, punerea în imposibilitate a gazetarului sportiv de a-și face meseria.

Dar să analizăm situația.

CE ROST MAI AU CARNETELE F.R.F.A.-ei?

Federația română de foot-ball asociație a eliberat gazetarilor acreditați, câte un carnet de liber acces pe orice teren din țară care se află sub controlul direct al F.R.F.A.-ei.

In urma nouei și „excelentei" legi fiscale, posesorii de astfel de carnete nu mai pot face uz de ele, deoarece intră pe bază de bilet cumpărat.

A fost răpit astfel gazetarului sportiv profesionist singurul drept sau avantagiu pe care i-l conferia profesia sa.

Ne-a fost răpit singurul drept, pe baza căruia puteam să ne îndeplinim misiunea.

Înțelegem să fie impus acela care merge la sport, pentrucă un match de orice natură îi oferă plăcerea de a viziona un spectacol, fie el chiar sportiv.

Și înțelegem să fie obligat să plătească taxa necesară, pentru că el, spectatorul, are latitudinea de a merge sau nu. Plătește prin urmare, pentrucă vrea. Impozitul, deci, pentru această serie de indivizi, nu e obligator.

Dar pentru noi, profesioniștii, cari suntem forțați de meseria pe care am îmbrățișat-o să mergem ori și unde e vorba de o competiție sportivă, fie ea ori cât de neînsemnată, impozitul devine supărător în măsura în care îți dai seama că dacă n'ai fi fost forțat de profesie, nu te-ai fi dus la competiție și deci nu ai fi plătit această taxă ce nu-și are rost, când e vorba de gazetarii profesioniști.

Să explicăm:

Se joacă un match în Capitală: „Vântul" - „Furtuna". Spectatorul sportiv renunță din cauza taxei sau a spectacolului inferior ce știe că i se va oferi, și stă acasă; noi gazetarii profesioniști, fiindcă asta ne este datoria, ne ducem și suntem prin urmare singurii cari plătim impozitul. Ne face impresia chiar, că legiuitorul asta a și urmărit: împiedicarea gazetarilor de a-și face meseria.

Pe vânt, ploaie, ninsoare, frig sau căldură trebue să fie prezenți la datorie.

După ce avem atâtea neajunsuri, suntem forțați să mai și plătim.

INCA O LATURA A CAZULUI

Ca să putem intra, e nevoe de un bilet pe care-l cumpărăm, cu 14 lei, numai dela organizator.

Organizatorul are deci latitudinea să dea sau nu, biletul, fără de care nu putem intra pe teren.

Dacă, pentru motive bine cuvântate, gazetarii pun la punct pe organizatorul, să-i zicem „X", acesta, la prima ocazie, drept răzbunare, refuză să-ți elibereze biletul de intrare pe teren.

Suntem puși, prin urmare, la discreția organizatorului.

Critica noastră nu mai poate fi imparțială, ci încătușată de obligațiile ce le-am avea „de a nu ne pune rău cu d. organizator".

Și asta să fi urmărit legiuitorul?

Ne mai având nici un rost carnetele emise de către F.R.F.A., toți gazetarii sportivi, profesioniști, sunt rugați a le depune la F.R.F.A., pentru ca, de acolo, bine împachetate să le fie date cadou acelora cari, în lipsă de altceva mai bun, au catadixit să facă însfârșit ceva: desființarea profesiei de ziarist sportiv.

Am dori ca aceste rânduri să parvină acelora cari pot remedia răul făcut.

S'ar putea introduce un amendament în lege prin care, carnetele emise de F.R.F.A., gazetarilor profesioniști să nu intre în categoria gratuităților.

Pe d. Plagino, președintele U. F.S.R.-ului, presa sportivă îl roagă să intervină pentru a se îndrepta măcar acum în ceasul al doisprezecelea, neajunsul ce a fost comis gazetarilor sportivi.

Nu mai vorbim de prejudiciul creat sportului, în general.

Dar, despre aceasta, pe mâine.

N. Dumitrescu

Azi la Timișoara

„Ripensia" înfruntă redutabila echipă vieneză „First Vienna"

La Timișoara „RIPENSIA" întâlnește azi, puternica echipă austriacă „First Vienna". Conducătorii, cari au căutat întotdeauna să lupte pentru ridicarea clubului foot-ball-ului românesc, au angajat această partidă care este iarăși un bun prilej pentru afirmarea soccerului autohton.

După răsunătoarea victorie asupra „UJPEST"-ului foștii campioni întâlnesc azi pe „FIRST-VIENNA", care grație formei ce o deține ocupă locul trei în prima divizie austriacă. Cu toate că vienezii deplasează cel mai bun efectiv, credem că victoria va fi de partea timișorenilor care sau pregătit intens în vederea acestei partide, cu dorința fermă de a înscrie o nouă victorie în bogatul lor palmares.

In Obor

„Unirea Tricolor"-„C.A.O."

Pe arena din fața gării de Est falnica grupare românească „UNIREA TRICOLOR" primește vizita echipei orădene C. A. O. De astă dată se întâlnesc două echipe cari vor lupta să câștige două puncte în clasament cu orice preț.

In primul rând „UNIREA-TRICOLOR" va căuta să-și recucerească locul pe care-l ocupa în clasamentul seriei respective neînțelegând să termine returul campionatului național printre cei din urmă.

Ultimul rezultat obtinut în fața „JUVENTUS"-ului lasă să se întrevadă că echipa este în formă, ceiace îi îndreptățește să creadă într'o victorie.

Cu toate acestea nu s'au bazat pe aceste rezultate ci au căutat prin câteva antrenamente făcute metodic sub supravegherea lui Steinbach, să-și perfecteze forma pentru a fi la adăpostul oricărei surprize.

De cealaltă parte, C. A. O. după victoria asupra „AMEFEI" pare să-și fi regăsit din forma de altădată încât va fi un adversar foarte periculos pentru Uniriști.

Bazați pe aceste argumente, ne îndreptățim să credem că acest match, va fi cât se poate de spectaculos.

Cum Uniriștii joacă pe terenul lor, înclinăm spre o victorie uniristă dar cu o condiție: să nu considere această partidă câștigată mai dinainte și să lupte pe întregul parcurs al celor 90 de minute cu aceiași râvnă ca până în prezent.

Pentru acest match Unirea și-a alcătuit următoarea echipă: Creteanu, Petrescu, Iliescu, Florea, Sucitulescu, Boteanu, Traian Ionescu, Andrei Alecu, Sony Niculescu, Cârjan, Tr. Iordache.

Partida va începe la ora 15 și va fi arbitrată de d. Petru Vasile.

C. C.

Ghid

Unde mergem azi?

ORA 9.30. Piața Victoriei. Sosirea în cursa motociclistă. Cupa Jubiliară.

ORA 14. Hipism. Băneasa.

ORA 15. Foot-ball. Teren Unirea. Unirea Tricolor-C. A. O.

ORA 15. Foot-ball. Teren A. N. E. F. F. C. Rapid. Victoria.

ORA 15. Rugby. Teren U. F. S. R. Sp. Studențesc-Stadiu Român.

Aniversarul lui „Sfarmă Piatră"

(Urmare din pagina I-a)

gazetă de idei. In paginile acesteia, nu mai poți cânta pe toți imbecilii din loji, din consiliile de administrație, pe toți nătăfleții depe la unele prezidenții. Nu mai poți tăcea unele spargeri, nici însera reclame dela ministere și întreprinderi jidovești.

„Sfarmă Piatră" s'a menținut în aerul tare al ideei și al luptei pure. Cu câte sacrificii, numai ei știe și „nopțile albe" ale directorului său. Ehe, nici nu bănuiți d-voastră cum se face un ziar, chiar când îl scoți la 7 zile odată!

Și, totuși, pe deasupra tuturor greutăților mai ales de ordin bănesc, legendarul nostru confrate a ieșit victorios. „Sfarmă Piatră" a ajuns, încă dela primele numere, să se impună ca periodicul cel mai serios de doctrină și luptă națională.

Această biruință ar fi fost posibilă poate numai pe jumătate dacă, încă dela început, n'ar fi fost la mijloc girul moral — și mi se pare și sângeros material — al lui Nichifor Crainic. Marele nostru învățător de naționalism și de scris, dacă i s'a interzis tribuna zilnică a neuitatului „Calendarul", cuvântul său s'a făcut auzit aci când cu rezonanțe adânci de clopot, când cu răbufniri de artilerie grea — fără să lipsească niciodată din toate acestea vioara clară a stilului său inegalabil.

Al. Gregorian, domnul director, s'a arătat în acești doi ani, o adevărată revelație a scrisului de dreapta. Și cu acest cuvânt, credem că am spus tot ce trebuia spus despre condeiul vlăscenese și documentat al tânărului nostru tilormăneau.

Câțiva brazi de băeți, din care a țâșnit rășina sacră a talentului și a convingerii naționaliste, au răsărit și ei din aceste 100 de stânci sfărâmate. Citâm din cei cari aveau, încă, un nume: pe Ovidiu Papadima, Pan. M. Vizirescu, iar dintre cetini, pe de-alde Grigore Popa, Septimiu Bucur, ăsta care luptă aci la „Porunca" pe Axente Sever Popovici, Horia Nițulescu, Vladimir Dogaru, Petre N. C. Paulescu Vintilă Horia (care este, mi se pare, pseudonimul unei domnișoare) Ioana-Furtuna-Buzdruna, Nichifor Crainic (care în orice caz, nu este Vintilă Horia), etc. etc.

Și acum, urându-i să mai spargă încă cel puțin 1001 de pietre de moară depe inima acestei țări — să ne exprimăm și un regret: acela că, uite, nu mai suntem toți să-i rupem turta, cei cari eram acum 5 ani și acum 2 ani, la botezul din genuni al lui „Sfarmă".

Să fie-al dracului. Că par'că e un făcut.

Par'că ne-au făcut vrăjmașii fermece...

N. Crevedia

Mișcarea LITERARA și artistică

Un mare pelerinaj istoric la Roma

Comitetul românesc de acțiune pentru Universalitatea Romei din care fac parte însemnate personalități politice și culturale: președinte: d. prof. Mihail Manoilescu, fost ministru; membri, d-nii: prof. universitar Ion Petrovici, fost ministru, prof. Mihălcescu, Istrate Micescu, decan al baroului Ilfov, St. Brăiloiu, directorul ziarului „Universul", D. R. Ioanițescu, fost ministru. M. Oromolu, fost ministru, Nichifor Crainic, Octav Onicescu, Alexandru Hodoș, directorul ziarului „Țara Noastră", Tilică Ioanid, N. Georgescu, directorul ziarului „Neamul Românesc", I. Gigurtu, prof. Al. Marcu, dr. Ilie Rădulescu, directorul ziarului „Porunca Vremii", Al. Radian, O. Densușianul-fiul și N. I. Alexandrescu, directorul revistei „Turism și Sport" a hotărît *edificarea unei copii a columnei lui Traian din Roma pe o piață din București, folosind în acest scop făgăduiala făcută de d. Mussolini care a oferit în dar mulajele pentru turnarea în bronz a basoreliefurilor coloanei.*

Coloana în mărime naturală ar urma să fie complectată printr'o statue în broz a lui Traian, statue a cărei execuție artistică ar fi desăvârșită tot în Italia.

Anul acesta, împlinindu-se 2000 ani dela nașterea Împăratului August, cu ocazia sărbătorirei ce se face în Roma pentru pomenirea acelei epoci de glorie romană, comitetul românesc a hotărît să organizeze un mare pelerinaj istoric în intervalul dela 2-12 Ianuarie 1938, autorizat de Onor Oficiul Național de Turism cu No. 8376 din 5-X-937.

Cu acea ocazie excursioniștii români vor primi dela Roma un dar prețios al guvernului italian: un bloc de marmoră din Forul lui Traian, cu o inscripție. El va servi ca bază Columnei lui Traian care se va înălța la București.

Comitetul românesc a făcut toate intervențiile necesare pentru ca acest pelerinaj de 11 zile să se poată face în condiții cât mai bune.

Pentru informațiuni a se adresa la: Institutul de cultură italiană din București Calea Victoriei 196, tel. 3.36.01 și la toate secțiunile sale din: Cluj, Constanța, Iași, Timișoara, Chișinău, Cernăuți, Brașov, Craiova, Galați și Vălenii de Munte.

Programul cursurilor de italiană

Programul cursurilor Institutului de cultură italiană a fost. zilele acestea, întregit cu înființarea unor noi secțiuni. El cuprinde:

SECȚIA LINGUISTICA: curs pentru începători, curs mediu, superior.

SECȚIA LITERARA: curs de istoria literaturii, curs de comentări din clasici italieni.

SECȚIA ARTISTICA: curs de istoria artei, curs de istoria muzicei și a teatrului italian.

SECȚIA ISTORICO-JURIDICA: curs despre civilizația italiană curs de principii de drept și economie corporativă.

SECȚIUNI DE CONVERSAȚIE: se vor înființa mai multe cursuri de conversațiune.

Inaugurarea se va face la sfârșitul săptămânii cu conferința unei personalități și lecțiile vor începe regulat Luni 8 Noembrie în Casa Brâncoveanu care a fost special amenajată pentru a primi cursurile Institutului.

Inscrierile se primesc încă săptămâna viitoare la Secretariatul Institutului, Calea Victoriei 196, Tel. 3.36.01, între orele 11 și 13 și 16 și 20.

Pornografia și patologia literară în cadrul igienei social-mentale

Interesanta comunicare a d-lui dr. I. Popescu-Sibiu la congresul de neurologie, psihologie și endocrinologie dela Iași:

Igiena social-mentală nu se mai poate azi limita numai la studiul influențelor factorilor fizici (aier, apă, alimentație etc.), ci și asupra influențelor factorilor psihologici, aceștia având o forță proprie de consolidare sau de desechilibrare atât a entității psihofizice a individului, cât și a cadrelor social-psihologice.

Printre influențele acestor factori psihici, influențe de o importanță capitală din punct de vedere al sănătății morale individuale și sociale, sunt acele ale literaturii, asupra cărora vom insista în comunicarea noastră

Lucrarea noastră din care vom citi numai concluziile, pe marginea unor exemplificări culese din literatura noastră, consacrată și savurată de tineret și public, conține trei aspecte ce cuprind problema în întregimea ei, și în cadrul strict al igienei mental-sociale:

1) GENEZA acestei literaturi în care evidențiăm sursele acestui gen de creație literară în structura psihofiziologică desechilibrată a creatorului. Factorii importanți sunt: ereditatea încărcată, turburările endocrine, constituția psihopată, impulsivitatea sexuală, complexele ideo-afective, desechilibru intrapsihic și sexual, precocitatea creatorilor deci influența crizei sexuale acute, perversitatea sau inversiunea sexuală. In afara acestor factori ce contribue la elaborările literaturii pornografice, sunt alți factori ca: excrocheria literară, snobismul, moda, dorința de parvenire morală și materială. Dacă prima categorie de factori definesc pe pornografu sincer în sensibilitatea lui patologică, acești din urmă factori caracterizează pe pornografii nesinceri de competința justiției intrând în clasa șarlatanilor obișnuiți.

2) CONȚINUTUL pretinselor opere literare: scene erotice de sexualitate normală sau scabroase prin cuvinte și expresii triviale de alienat sau de bordel, repetate în mod obsesiv cu sau fără rost.

Conflictele sexuale, impresiunile de erotism excesiv, utilizând tot talentul, cultura și inteligența în confecționarea acestor produse așa zise literare.

Sunt numeroase pagini de acestea, nu de duzină, nu clandestine, ci din operile considerate de o mare valoare estetică, scrise de consacrați șefi ai școalelor de avangardă literară, de pretinși revoluționari „primenitori" ai limbii românești, de șefi ai „spiritualității și inteligenței" generației noastre tinere, din opere ce au fost trecute chiar în cărțile de școală de limba și literatura română, cu sprijinul unor critici tot atât de seamă ai acestei orientări literare.

Din ele, desprindem al treilea aspect al problemei:

3) CAILE DE REVARSARE ȘI INFLUENȚELE acestei literaturi asupra mentalității, afectivității și reacțiunilor individuale și sociale. Acest gen dominant în literatura noastră este cultivat sub multiple forme și variate pretexte așa zise științifice, morale sau revoluționare, — pe căile:

a) literaturii serioase;

b) literaturii ieftine, *de duzină („cu 15 lei", „colecția amantelor celebre") pentru a așeza în ritmul vremii și al modei și pe cei fără dare de mână;*

c) *literaturei științifice: cărți și reviste pentru o pretinsă propagandă științifică în legătură cu viața, igiena și educația sexuală, sub pretextul unei lupte în contra prejudecăților morale spre instaurarea unei noui etice, morale, sexuale;*

d) prin presă, *prin sistematica și perseverenta descriere a tuturor cazurilor senzaționale de viol, de perversitate individuală sau colectivă între frați și surori, între elevi și studente, profesori și părinți creînd o promiscuitate morală cu îngrijorătoare perspective. Aceeaș presă etalând procesele mai ales în părțile lor erotice sau scabroase descrise cu aceeaș putere de sugestie utilizând toate amănuntele, unele exagerate și trivial expuse.*

Ne facem o datorie de conștiință semnalând toate acestea, întrucât problema fenomenului pornografiei și patologiei literare trebue considerată o problemă de stat. **Dr. I. Popescu-Sibiu**

Aspecte, insigne, comentarii

D. Ernest Bernea

— a făcut să apară recent în caetele de „Politică și Economie" ale „RANDUELII" noul d-sale volum intitulat „STIL LEGIONAR".

Cartea cuprinde următoarele capitole: *Stil legionar; Cântecul; Istoria; Natura; Om nou.*

Vom reveni pe larg.

Cotinel Fărcășanu

— *un tânăr de mare entuziasm dar de puțin îngrijite posibilități de realizare, a tipărit de curând „Kabbala", un volum în care un material vast se pierde în aceias grăbită, caracteristică tinereții autorului.*

Părintele Petru Chirică

— dela biserica Barnovschi-Iași, a dat la lumină o nouă lucrare de teatru foarte folositoare pentru satele noastre.

Este intitulată „HORA ROMANEASCA" și cuprinde patru acte și 3 tablouri.

Indemnăm pe învățători să o cumpere pentru a fi jucată în sezătorile de iarnă.

Poezii

— ne trimite din Teleorman, și d. Petrache Dinolteni. Frumoasele sentimente pe care d. Petrache le mărturisește nu sunt însă deajuns pentru ca versurile ce ne trimite să fie publicabile. Ingrijindu-se să le îmbrace într'o formă adecvată se poate ca d. P. Dinolteni să realizeze ceva. Trebuie, în adevăr, să se știe că poezia, ca și o invenție, este 1% inspirație și 99% transpirație.

FACEȚI ZID IN JURUL ALTARELOR!

Dați pentru slava Bisericii noastre creștine. Fără o Biserică tare ne prăbușim în dezastrul Spaniei!

Din inițiativa d-lui profesor N. Iorga, mâhnit și revoltat de jalea în care se sbate Sfânta Biserică Udrican, „Porunca Vremii" a deschis o listă de subscripție, adresată EXCLUSIV SUFLETULUI ROMANESC ȘI CREȘTIN, spre a-și apăra sfintele Altare ale lui Hristos.

Toate sumele subscrise, se vor strânge într'un „FOND NAȚIONAL PENTRU APARAREA BISERICII STRABUNE", la dispoziția marelui nostru Nicolae Iorga, care, împreună cu I. P. S. PATRIARH, va avea să hotărască destinația ce i se va da.

Subscripția s'a deschis pentru a se reface clădirea și pictura sfintei Biserici Udrican, asfixiată de intoleranța ghetto-ului Văcărești din Capitală. Subscripțiile, însă, în acest fond de apărare creștină, se vor permanentiza chiar după acoperirea cheltuelilor cerute de refacerea Bisericii Udrican, ele urmând să aline durerile tuturor lăcașurilor străbunei noastre credințe, mai ales a acelora cari au o însemnătate istorică și să servească la ridicarea de noui Sfinte Biserici acolo unde un stat democratic și francmasonic nu se prea grăbește să intervină.

Așteptăm cu nădejde dania Țării.

Soldul zilei (a 66-a) precedente: lei 274.052

Const. P. Mateescu, București	200
Stela Petcovici, București	50
Maria Davidescu, București	100
Dr. Andrei Crișan, Odorhei	1000
Total lei	**275.402**

DE LA O ZI LA ALTA

TEATRU

OPERA ROMANA: mat. Boema, seara: Carmen.

TEATRUL NAȚIONAL: mat. Serenada din trecut; seara: Durnoaia.

STUDIO NAȚIONAL: mat. și seara: George și Margareta.

TEATRUL REGINA MARIA: mat. și seara: Frații Karamazoff.

TEATRUL COMOEDIA: mat și seara: Familia Gardarin și Kontușovca Palace.

TEATRUL VESEL: mat. și seara: Fustele dela minister.

TEATRUL MODERN: mat. și seara: Noaptea de 13.

ALHAMBRA: mat. și seara: Margareta de Navara și Expoziția Alhambra.

TEMPO: „Nepoata... d-lui ministru".

MODERN: „Noaptea de 13...".

CINEMA

ARO: „Invitația la dans".

TRIANON: „Foc" cu Edwige Feuillére și Victor Francen și jurnal.

VOX: Oameni după gratii.

CAPITOL: Tinerețea lui Pușchin, jurnal și completare.

FEMINA: Contesa Alexandra, cu Marlene Dietrich și jurnal.

A.R.P.A.: Vasul fobilor cu Warner Baxter și Wallace Bury, jurnal și complectare.

FORUM: Sonata Kreutzer, jurnal și completare.

ROXI: Tinerețe lui Pușchin, jurnal și completare

OMNIA: Sing-Sing, Banda veselă și Compania Titi Mihăilescu.

CITY: Misiunea brigăzii 41, jurnal și completare.

ELYSÉE: Flori din Nisa, jurnal și complectare.

MARCONI: L'am întâlnit la Paris, jurnal și revistă.

MODEL: Vânătorul alb, jurnal și două complectări. jurnal și completare.

COTROCENI: Miss Theodora și Am ucis.

FRANKLIN: Grănicerii.

DICHIU: Vinovatul și Extraordinarul Mrs. Deeds.

PACHE: Veniți cu flota, jurnal și revistă.

TRIUMF (Griviței 335): O lacrimă pe un mormânt, Banda veselă și jurnal Eclaire.

ORFEU: Mica Prințesă cu Shirley Temple, jurnal și complectare

MILANO: Un înger de doctor, două jurnale și completare.

AIDA: Fetița olandeză, jurnal și complectare.

BARCELONA: Cavalerul dreptății, jurnal Fox și Trupa de reviste.

CENTRAL: Evadatul din insula Diavolului, jurnal și Trupa de reviste.

VOLGA-DOROBANȚI: Nick gentlemen detectiv, matchul de box I. Louis-T. Farr, jurnal și complectare.

ILEANA: Trăim numai odată, jurnal și complectare.

SIC: Copii de vânzare și Dragoste în taxi

DORY: Pasiuni pământești, jurnal, comedii și orchestra de bar la ora 5.

UNIC: Gondola cu himere, 2 jurnale și comedie colorată.

DIANA: Stan și Bran și testamentul și complectare.

LILLY: Automobilul ucigător, completare sonoră și jurnal.

FLORIDA: Copiii căpitanului Grant, jurnal și complectare.

ELYSÉE (str. Doamnei 11): „Foc" cu Edwige Feuillére și Victor Francen. Jurnal.

LIA (Griviței): Refugiata din Shanghai cu Shirley Temple și 2 jurnale complectare.

RADIO

Duminică 31 Octombrie 1937

7.30. Deschiderea emisiunii: Gimnastică ritmică; Radio jurnal; Concert de dimineață (discuri); Sfaturi gospodărești și medicale.

8.30. Inchiderea emisiunii.

9.50. Ora religioasă: I. Clopote; noapte (discuri).

II. Serviciul religios transmis dela Sf. Patriarhie: III. Predică de pr. Efrem Enăcescu.

11.00. Cuvânt introductiv.

11.15. Concert simfonic al orchestrei Radio, dirij. de George Enescu: Ciclul Beethoven (III).

13. Ora. Culturale. Sport. Cota Dunării.

13.10. Concert de prânz. Orchestra Vasile Julea: (voce: Ion Luican).

14.10. Ora. Mersul vremii. Radio jurnal. Știri interne și externe.

14.25. Continuarea concertului.

ORA SATULUI

15. Sfaturi pentru gospodari.

15.15. Cântece populare, Aurel Alexandrescu (canto).

15.40. Valeriu Măgureanu: De vorbă cu sătenii.

18. Ora. Mersul vremii.

18.02. Concert de după amiază, Fanfara reg. 21 infanterie, cond. de lt. Stamatiade.

19. Actualități medicale.

19.10. Muzică de dans (discuri).

20.25. Comemorarea congresului ostășesc moldovenesc. 20 Oct. 1917, de Ion Păscăluță.

20.40. Teatru: „Numele de familie" farsă radiofonică de Ion Sârbu.

21.15. Ziua economiei, de Gheron Netta.

21.30. Concert coral al soc. „Cântarea României" (Filiala Târgoviște), cond. de Gh. Russu.

22.00. Radio jurnal.

22.10. Concert de noapte (discuri).

22.40. Rezultatele sportive, de Radu Vasilescu.

22.55. Continuarea concertului de noapte (discuri).

LUNI, 1 NOEMBRIE 1937

6.30. Deschiderea emisiunii. Gimnastică ritmică. Radio jurnal. Concert de dimineață (discuri). Sfaturi gospodărești și medicale.

7.30. Inchiderea emisiunii.

13. Ora. Culturale. Sport. Cota Dunării.

13.10. Concert de uverturi, marșuri și valsuri din opere. Orchestra Radio, dirij. de Const. Nottara.

14.10. Ora. Mersul vremii. Bursa. Radio jurnal.

14.30. Continuarea concertului orchestrei Radio.

15. Actualități străine. Radiofonice.

18. Ora. Mersul vremii.

18.02. Concert de după amiază. Muzică distractivă (discuri).

19.00. Actualități românești: Limba. Cărți și reviste.

19.15. Concert de muzică modernă. Pian: Th. Sibiceanu.

19.45—20.15. Muzică românească (discuri).

RADIO BUCUREȘTI

19.45. Muzică de cameră. Ciclul Beethoven (III): Quartetul Theodorescu, vioara I, I. Jelescu, vioara II, Al. Rădulescu, violă și I. Fotino, violoncel.

RADIO-ROMANIA ȘI RADIO-BUCUREȘTI

20.15. Costache Negri și căsuța lui dela Mânjina, de Grigore Trancu-Iași.

20.30. Dansuri caracteristice (discuri).

UNIVERSITATEA RADIO

21.10. Țară bogată. Țară săracă, de prof. G. Ionescu-Sișești.

21.30. Concert de pian. D-ra Madeleine Cocorăscu.

22.05. Cântece din Banat de Tiberiu Brediceanu (canto: Adrian Cirțiu).

22.30. Radio-jurnal. Sport.

22.45. Concert de noapte al orchestrei Petrică Moțoi, transmis de la restaurantul „Mircea".

23.45. Jurnal pentru străinătate în limba franceză și germană.

Dela „Straja Țării"

Pentru cei cari au cerut informații, Direcțiunea Educației din „Straja Țării" dă următoarele lămuriri:

Din lucrările de care se ingrijește:

1. Colecția completă de coruri străjerești este în curs de tipărire.

2. In lucru se află: a) Manualul de jocuri; b) Colecția de dansuri naționale; c) Manualul pentru lucrări gospodărești și de interes obștesc; d) Broșura anexă programelor analitice străjerești, cuprinzând: texte biblice, formații, instrucțiuni pentru: serători, excursie cu teme, etc.; e) Cartea Samariteanului; f) Indrumări pentru efectuarea unei anchete sociale; g) Farmacia stolului și a gospodarului; h) Lecturi pentru străjeri (antologie).

CAPITOL ȘI ROXY

Tinerețea lui Pușchin

VIAȚA POLITICĂ

Referendum-ul „Poruncii"

Să organizăm boicotul general

— Proporțiile primejdiei judaice și replica naționalismului românesc. Păgânismul jidanilor. Popor fără patrie, jidanii trăiesc parazitar din jefuirea noastră. —

930) — Răspunsul preotului Petru Chirică din Iași. —

Cu cea mai mare luare aminte am cetit până acuma, toate răspunsurile care s'au dat de atâția români, muncitori în ogorul românesc, la referendum-ul *„Poruncii"*.

Ei bine, nu știu cine n'o fi în stare să aplaude gestul directorului „Poruncii Vremii", pentrucă în fața românismului, a pus *problema jidovească* așa de clar și de deschis! Paginile acestei „Porunci" de luni de zile, au devenit un fel de mare *duhovnic* național, căruia vin cei mai buni cetățeni români să-și mărturisească toate gândurile și convingerile lor, ce le au despre cea mai mare calamitate ce s'a abătut asupra țărei noastre, *aceea* de a avea în sânul ei, *2 milioane de jidovi*. Sunt gânduri și convingeri, pe care azi le știm cu toții, pe care nu le-am fi cunoscut, dacă nu exista acest *referendum*.

A AJUNS CUȚITUL LA OS!

Inaintea acestui *duhovnic național*, vin și eu, să-mi mărturisesc gândurile și convingerile mele privitoare la *„Neamul lui Iuda"*

Fiindcă sunt și preot al altarului sfânt, voi căuta să-mi aștern părerile numai în conformitate cu adevărul, *fără ură și părtenire*.

Incep să răspund: Există o problemă jidănească în România? **Da, există de mai multă vreme, însă acuma a ajuns cuțitul la os. E o crimă față de neamul nostru, dacă vom tăcea. Și eu nu mi-l pot închipui pe românul care spune că n'ar exista o problemă jidănească la noi. Ce fel de român este, când se știe și se vede că țările mai mari ca noi și mai luminate și cu mai puțini jidani, cum sunt spre ex.: Italia, Germania, Spania, etc. au problema jidănească pe primul plan și se silesc s'o rezolve imediat.**

Să luăm Germania: are la 70 milioane germani, abia 500.000 de jidani. **Ei bine, cu toate că cei 70 milioane germani sunt 100 la sută știutori de carte și organizați minunat, totuși și-au dat seama că cei 500 mii de jidovi, sunt o permanentă otravă în toate domeniile lor de activitate și s'au pus pe ei, să-i arunce pe toți peste frontieră. Atunci întreb: cum se poate ca noi Românii, abia 15 milioane, din care aproape 9 milioane sunt plugari, 70—80 la sută neștiutori de carte, 50 la sută decimați de pelagră, tuberculoză și de alcoolul vândut de evrei, să nu fim în stare a vedea că cele 2 milioane de lifte jidovești sunt un pericol de moarte? Când în țara aceasta, ei sunt stăpânii comerțului, ai industriei de tot felul, ai presei, ai tipăriturilor cărților de literatură sau de școală, ai băncilor, ai societăților de asigurare, când ei s'au băgat până și în locurile de frunte ale învățământului superior și inferior și prin toate clinicele spitalelor noastre, cum se poate să existe român orb, care să nu vadă, că la noi, există o problemă jidănească, ce trebuie lichidată?**

Sub călcâiul lui Iuda

Dacă nu o vom lichida cât mai neîntârziat, vom muri zdrobiți de călcâiul lor.

Frați români, ași vrea să înțelegeți cu toții, că acestea ce eu le scriu aici, sunt perfect adevărate. Tebuie să știm cu toții, că jidovii sunt cei mai mari păgâni din vremea de azi, *îmbrăcați în aur și mătasă, răspândiți, prin toate țările lumii. Sunt mai păgâni de cât negrii din fundul Africei sau de cât cei de prin Asia. Ei n'au nimic sfânt. Ei nu cred în Dumnezeul cel adevărat, cum au crezut strămoșii lor, de dinainte de Iisus Hristos. De la venirea lui Iisus Hristos, au lepădat complect Biblia și rabinii lor le-au alcătuit Talmudul care i-a desfăcut de Dumnezeu complect și prin vorba și prin faptele lor. Dumnezeul pe care-l adoră ei în sinagogi, în zilele lor anumite, nu e D-zeul Bibliei noastre, ci e un zeu răzbunător către toți „goimii". E un Dumnezeu făcut* după chipul și asemănarea lor, ca jidovi. *Dacă ar fi avut pe Dumnezeul Bibliei și i s'ar fi închinat,* de 2 mii de ani, *ar fi cunoscut și ei,* că Hristos este adevăratul Mesia *și toți s'ar fi dat de partea Lui. Dar nu. La 2000 de ani după Hristos, ei au rămas tot jidovi, legați de Talmud și de sinagoga lor. Uitați-vă în desfășurarea istoriei creștine în timp de 2000 de ani și veți constata cu toții, că toate popoarele din Europa, au înțeles jertfa Crucii de pe Golgota și au primit-o.*

Toate au trecut de partea Crucii. Toate popoarele Europei — având o structură sufletească superioară și nobilă — *au primit pe Iisus Hristos și Evanghelia Lui. S'au făcut creștine,* botezându-se. *Numai poporul jidănesc — pentru că* structura lui sufletească e josnică, născută din Diavolul, *cum zice Iisus Hristos, n'a primit pe Iisus Hristos până astăzi, ci au rămas cei mai neînduplecați dușmani ai creștinismului, căutând pe orice cale să-l răstignească definitiv cum au făcut în Rusia și Spania. Cum adică, toate popoarele Europei:* Anglia, Franța, Germania, Italia, Austria, Spania, Elveția, Rusia, Belgia, Olanda, Românai, Bulgaria, Serbia, Ungaria *etc. sunt înapoiate cu totul și de aceia au primit religia lui Iisus?*

POPOR FARA PATRIE

Dar nu vedeți, frați români, că toate popoarele lumii, chiar și cele mai sălbatice, au înțeles că e frumos lucru, să-și aibă o patrie a lor, în care să locuiască, în care să-și îngroape scumpii lor morți, pe care să-și clădească casele lor, pe care Patrie, s'o apere la nevoie, de năvala dușmanilor? Numai poporul jidănesc, n'a voit să înțeleagă aceasta. De ce? **Pentru că** — iarăș repet — sunt cu o structură sufletească josnică. **Pentru că sunt născuți din Iuda și pentru că acum 2000 de ani, la judecata lui Iisus, au cerut liberarea lui Baraba tâlharul, și nu a dreptului și dumnezeescului Iisus. Ei au fugit de-o patrie a lor, socotind că mai bine le va fi de se vor strecura în sânul tuturor popoarelor, unde vor juca rolul de lipitori, sugând tot sângele celor care i-au primit.**

Cum se poate înlătura primejdia jidovească?

Din punct de vedere creștin și uman, pentru că sunt preot al altarului, răspund că primejdia jidovească se poate înlătura pe calea pașnică.

Violența înseamnă barbarie, ori sângele poporului nostru este sânge nobil. Numai sângele jidovului e sânge păgân. Dar cum se pot înlătura pe calea cea pașnică? Lăsându-i complect săraci. Dar se poate aceasta? Se poate. Ei, cum ne-au lăsat pe noi săraci? Deci se vor aplica aceste măsuri de sărăcire a jidovilor:

1) Nimeni dintre românii noștri să nu mai intre în cârciumile lor. Și cum noi avem în țară câteva sute de mii de cârciumari jidani, prin acest boicot, de-odată am trântit la pământ, o bună parte. Pentru aceasta ar trebui ca în fiecare parohie de oraș sau de sat, preoții să-i lege cu jurământ pe toți creștinii de a nu mai călca piciorul lor în crâșmă de jidan.

Preoții în toate Bisericile să nu mai primească ofrande sau obiecte de cult, dacă sunt cumpărate dela jidan, pentru că și jidanii nu due nimic la sinagoga lor, care să fie cumpărat de creștini.

2) Să nu mai cumpere nimeneo nici produse de ale regiei, nici ziare, de la debitele și chioșcurile unde vând jidanii. Alte câteva mii, vor fi trântiți la pământ.

3) Să nu se mai ducă nici un român la doctor jidan sau la advocat jidan. Alte câteva mii sunt doborâți.

4) Să nu mai citească nimeni ziarele tipărite de jidani, sau patronate de ei și nici să mai intre în librăriile lor, pentru a cumpăra cărți, rechizite, etc.

5) Copiii jidanilor să nu fie cu nici un chip scoși premianți în școlile noastre de stat, ci numai ai românilor, ca să nu li se dea ocazie, de a se crede mai deștepți ca noi, fiindcă nu-s. Jidanul nici odată, n'a fost înțelept, deștept, ci numai șmecher — fiu al lui Varava tâlharul.

6) Românii să nu se mai bage nici unul în societăți mari sau mici jidovești, ori cât li s'ar da ca tantieme. Căci ei singuri de capul lor, totdeauna se pierd. Doar controlul statului să-i gătuie din când în când. Sunt atâtea motive, mai ales în ceeace privește fiscul.

7) Copiii noștri în școlile de stat, să fie învățați de a nu avea, de mici, o legătură cu copiii de jidan. Să nu se joace cu ei, să nu grăiască cu ei, să nu stea în bănci cu ei, să nu ia nimic dela ei, nici să se ducă pe la casele lor.

8) Dacă se poate — să nu se cumpere nimic din prăvăliile lor, ci pe unde sunt români, acolo să dăm năvală toți.

9) Nimeni să nu se mai bărbierească la jidani, nimeni să nu își mai facă haine la ei, ori ghete, ori să-și mai cumpere unelte.

10) Până va veni o lege aspră de stat al unui guvern de intransigență naționalistă, pe cât posibil, trebuește început și dus cu strășnicie acest boicot general. Mergând pe această cale pașnică — bătându-i la pungă, — eu văd începutul isbăvirei noastre de calamitatea jidovească.

SA LE GASIM NOI UN CAMIN?

Nu. Să și-l găsească ei. Noi, suntem hotărîți a nu-i mai primi în casa noastră. Treaba lor, ce-or face! Noi, avem treburile noastre. Căci după ce-i vom sărăci complect și vom scăpa de ei, trebuie să începem între noi, acea epurație generală, demascând și pedepsind public, pe toți românii care și-au vândut sufletul străinului și au servit drept cozi de topor. O fi Palestina sau altă țară, e treaba lor.

GRUPARILE NATIONALISTE CE FAC?

Poezia zice: Unde-i unul nu-i putere. O, Doamne, Dumnezeule! Dă-le Tu minte la toți șefii grupărilor naționaliste — căci minte bună au — să lase la o parte orice ambiție deșartă și să se unească, așa cum spune poezia. Ce minuni s'ar face! Ce degrabă s'ar rezolvi problema jidănească! Ce repede s'ar pune în lanțuri, cozile de topor! Ce viață românească ar începe în toate părțile. Și ce bine am trăi noi în țara noastră, devenind bogați și stăpâni în România, care să fie numai a Românilor!

Preotul PETRU CHIRICA
Biserica Barnovschi, Iași

Activitatea Frontului Românesc
la Dâmbovița

In comuna fruntașă Cobia, a avut loc o intrunire a Frontului Românesc la care au participat săteni din comunele vecine: Arsuri, Căpșuna și Picior de Munte. Din Găești au luat parte d-nii: avocat I. Gherăsoiu, căpitan D. Constantinescu, Vasile Donici, proprietar și alții.

Au vorbit d-nii: avocat I. Gherăsoiu, Mihalache Paraschiv, președintele organizației din Cobia, M. Manolescu, D. Băcescu și Nită A. Șerbănescu. Cel din urmă a vorbit d. avocat Ștefan Popescu Bănică, secretarul general al organizației județene, care spune: „O nouă guvernare liberală este o imposibilitate. Cele 28 la sută din sufragiile țării, obținute la alegerile județene, nu îndreptățesc partidul liberal să pretindă o nouă guvernare. A gândi altfel, este o sfidare. Partidul național-țărănesc, *cu multicefala conducere*, frământat de lupte intestine, nu poate conduce o țară, câtă vreme nu se poate conduce și ordona pe el. D. Costăchescu dela Iași, vrea să fie prim ministru. D. Armand Călinescu, se crede a fi un fel de Tătărăscu în partidul său, adică dela fost subsecretar de stat poate fi prim-ministru. D-rul Lupu, vrea să fie prim ministru. D. Maniu nu dorește acest lucru, dar vrea partidul în opoziție. Pe lângă aceasta, o guvernare național țărănistă, ar fi o provocare adusă curentului naționalist și viitoarea luptă electorală, s'ar transforma într'o catastrofă. Un guvern care să poată păstra un perfect echilibru între două ideologii în luptă, nu poate fi dat decât de Alexandru Vaida Voevod, șeful „Frontului Românesc".

D. avocat Bănică termină aducând urări d-lui Al. Vaida Voevod și tuturor luptătorilor din legiunile valahe, porniți pe drumul isbânzii naționale. Intrunirea a luat sfârșit la ora 1 p. m.

Amânarea congresului Ligii Antirevizioniste Române

S'a anunțat că în ziua de 7 Noembrie crt., urmează a se ține congresul Ligii Antirevizioniste Române la Târgu Mureș.

Data aceasta coincide cu congresul Frăției Ortodoxe Române ce se va ține la Oradea, și al Societății Agru, care se ține la Satu Mare. Din cauza aceasta s'a hotărît, ca, congresul Ligii Antirevizioniste Române să sufere o nouă amânare. Data la care urmează a se ține congresul se va anunța la timp.

Unul dintre principalele motive, cari au determinat amânările congresului LAR anunțat la Târgu Mureș, este dealtfel că Liga Antirevizionistă Română socotește că nu poate crea nici-o piedică acțiunii diplomatice a țării noastre care este în curs, prin întrunirea care ar fi greșit interpretată de rău voitori. Pe de altă parte Liga Antirevizionistă Română ține să facă dovada, că nu este o asociație șovinistă și neînțelegătoare, care ar căuta să împiedece o înțelegere între România și Ungaria, dacă aceasta ar servi interesele țării noastre și dacă partea adversă, ar da garanțiile necesare pentru viitor.

Deaceea, fără a desarma, Liga Antirevizionistă Română a hotărît să amâne marea manifestație proiectată la Târgu Mureș. Data când se va ține congresul LAR urmează a se stabili de Comitetul Regional de acord cu comitetul central ținându-se seamă de toate împrejurările cari trebuiesc cumpănite.

Au fost pensionați 1009 ofițeri

Decretele pentru deblocarea cadrelor armatei. D. col. Dombrovski noul comandant al Cetății București

— Intrunirea Consiliului superior al armatei —

Monitorul Oficial de eri publică decretele de eșire la pensie a ofițerilor din toate armele și gradele, în urma măsurilor de deblocare a cadrelor, luate prin decret-lege.

CAȚI OFITERI AU FOST PENSIONAȚI

După cum rezultă din tabloul publicat în Monitorul Oficial au fost pensionați:

47 generali din care 9 de divizie și 38 de brigadă.

152 coloneli, din care 53 din infanterie, 13 din artilerie, 7 din jandarmerie, 19 din cavalerie, 1 din pompieri, 6 din geniu, 23 din medicină, 1 din comandanții pieții, 11 din specialități, 8 dela cercurile de recrutare, 4 din farmacie, 1 din învățământ, 6 din intendență și 2 din justiție.

188 locotenenți-coloneli, din care 87 din infanterie, 15 din cavalerie, 25 din artilerie, 6 din geniu, 5 din jandarmerie, 5 din medicină, 16 din intendență, 11 dela cercurile de recrutare, 1 de la comenduirea pieții, 8 din specialități, 5 din învățământ și 4 din justiție.

75 maiori, din care 28 din infanterie, 6 din cavalerie, 5 din artilerie, 1 dela O.N.E.F., 10 din intendență, 1 din geniu, 3 din jandarmerie, 2 din medicină, 13 din administrație, 1 din justiție, 1 din specialități și 3 dela cercurile de recrutare.

422 căpitani, din care 180 din infanterie, 18 din cavalerie, 16 din geniu, 28 din jandarmerie, 10 din medicină, 114 din administrație, 5 dela cercurile de recrutare, 1 dela comenduire, 1 din cler, 30 din artilerie, 1 din pompieri, 4 dela O.N.E.F., 2 din justiție, 6 din specialități, 5 din învățământ și 1 din intendență.

112 locotenenți, din care 22 din infanterie, 11 din cavalerie, 12 din artilerie, 5 din medicină, 2 din farmacie, 43 din administrație, 4 din geniu, 1 din învățământ, 2 dela O.N.E.F., 6 șefi de muzică cl. I și 4 șefi de muzică cl. II.

53 sublocotenenți, din care 26 din infanterie, 5 din cavalerie, 6 din artilerie, 4 guarzi, 3 din administrație și 9 guarzi geniu.

VACANȚA LA MARELE STAT MAJOR

Printre generalii pensionați se numără și membrii Consiliului superior al armatei cari au votat deblocarea, în frunte cu d. general Sichitiu, șeful Marelui Stat Major al Armatei.

Astfel se face o vacanță la șefia Marelui Stat Major care va reveni, din noua compunere a consiliului, d. gen. Ionescu Ștefan.

Tot prin deblocare se creiază vacanțe la Curtea de justiție militară, în locul d-lui gen. Macovescu și la Comenduirea pieței, unde în locul d-lui gen. Papazoglu va fi numit comandant al cetății București, d. col. Dombrovski.

In cursul săptămânii se va întruni Consiliul superior al armatei în noua lui alcătuire.

Propagandă iredentistă la Craiova

După primejdia ovreiască, trebuie să vorbim de pericolul propagandei maghiare. E de proaspătă amintire apariția pălăriuțelor în formă de ghiveci cu panglicuțe iredentiste: roșu, alb, verde. Odată repudiate de toate Româncele conștiente, au fost înlocuite cu batiste, cravate, flanele etc., impestrițate de aceleași culori și servind aceleași murdare scopuri. Propaganda aceasta deghizată se face până și în cele mai vechi cetăți de dărz românism.

Craiova, centrul economic și spiritual al Olteniei, are o singură arteră comercială de seamă: Calea Unirii! (Ce terfelit este astăzi acest simbol!). Pe această „Cale a Unirii" tuturor Românilor își dau — azi — mâna, toți străinii: jidani, unguri, armeni, etc., în așa fel, încât, din peste o sută magazine nu poți număra ca adevărat românești decât: o librărie, un salon de coafură, un magazin de coloniale, o cofetărie și un bijutier! Deci, mai puțin de 5% negustori autohtoni; restul, în marea ei majoritate: jidani și unguri. Ultimii și-au deschis aici: cofetării, frizerii, saloane de mode, magazine cu lingerie, rochii, etc., etc. Ei au venit, nu să umple „golul" lui Filderman, ci să gonească — la periferie — pe negustorul român.

Dacă ar fi, însă, numai atât. Dar comerciantul care pocește limba țării ce-l hrănește, caută s'o și trădeze, făcând cu marfa lui propagandă camuflată. Și anume: garniturile dela rochii, nasturii, cordoanele, panglicele de la pălării, cravatele, etc., etc., au toate cele 3 culori: roșu, alb, verde. Ba până și transperantele magazinelor sunt vopsite în așa fel încât să amintească stindardul dela Budapesta!

Este, credem, o obrăznicie pe care numai răbdarea noastră, ca să nu-i spunem altfel, o poate ierta. După 20 de ani dela marea și sfânta noastră unire, ungurii își permit să facă în Oltenia propagandă maghiară! Știm că în Ardeal, nerușinarea lui Arpad e nelimitată și tolerată! N'am voi însă ca și Oltenia, leagănul atâtor fapte măreți, să sucumbească sub vorba răstittă a hoardelor din pustă!

„Calea Unirii" e și ea azi un „corso", unde ciardașul frazelor maghiare răsună nesupărat.

Scandalul din Baroul de Cernăuți

— Vii nemulțumiri în rândul avocaților creștini. —

Cernăuți, 30. — Zilele trecute a avut loc la Cernăuți adunarea generală a baroului bucovinean pentru a se lua în discuție demisia d-lui prof. univ. dr. CONST. RADULESCU care din cauza bolii abandonase demnitatea de decan a numitului barou. Inainte de ținerea adunării generale această chestiune a fost desbătută minuțios în comitetul de conducere a baroului cu care ocazie membrii au găsit de cuviință să accepte demisia de comun acord.

D. dr. BODNARESCU, unul dintre avocații eminenți din baroul nostru care în repetate rânduri a reușit să mențină un echilibru bine venit față de diferitele disensiuni din sânul baroului a opinat că ar fi bine ca să se primească demisia d-lui prof. RADULESCU spre a se clarifica odată pentru totdeauna această chestiune. Până la adunarea generală părerea d-lui dr. Bodnărescu a fost întru totul admisă și de ceilalți exponenți ai barei; înfelul acesta se corespunde în totul și intereselor baroului bucovinean deoarece d. dr. Rădulescu fiind bolnav nu se poate interesa îndeaproape de bunul mers al acestui select corp.

Iată deci că prin forța împrejurărilor această teză era menită să triumfe dacă în ultimul moment n'ar fi intervenit între membri unele disensiuni isvorâte din ambiții personale de parvenire și din meschine interese de ordin profesional.

MANEVRELE D-LUI DR. NICU SAUCIUC SAVEANU

Centrul în jurul căruia gravitează toate acțiunile necurate care au stârnit o justificată fierbere în sânul avocaților creștini îl formează d. dr. NICU SAUCIUC SAVEANU dela cari pornesc toate acțiunile de disoluție a solidarității avocaților.

Motivul care l-a determinat pe d-sa să purceadă la provocarea schizmei din baroul din Bucovina este următorul: D. Săveanu candidează la postul de decan împreună cu d. dr. Bodnărescu. Toate șansele de reușită sunt de partea d-lui dr. Bodnărescu care se bucură de unanime simpatii printre toți avocații baroului nostru.

Dându-și seama de o înfrângere sigură d. Sauciuc Săveanu împreună cu amicii d-sale, după un prealabil consult, au decis să facă tot posibilul pentru a nu se admite demisia d-lui Rădulescu din postul de decan, rămânând ca această chestiune să se soluționeze mai târziu când d-sa speră că vor veni la putere național țărăniștii, întrucât d. Săveanu fiind țărănist speră ca sub regimul său să aibă mai multe șanse de reușită. Aceste manopere ale domnului Săveanu au stârnit o profundă indignare printre avocații creștini cari sunt sufocați până la asfixiere de colegii lor ovrei. Nemulțumirile acestea își au o sursă cu mult mai justificată pentru considerația că baroul în lipsa d-lui Rădulescu este actualmente condus de un locțiitor al d-sale.

CINE GIREAZA DECANATUL BAROULUI

In lipsa d-lui dr. RADULESCU ca locțiitor al d-sale găsim în fruntea baroului din Cernăuți pe un oarecare PAUL KATZ, avocat obscur, care se erijează totuși în exponent de frunte al baroului din Bucovina.

Nu vrem să luăm în discuție persoana d-lui dr. Rădulescu însă în ceea ce privește pe acest KATZ trebue să-i acordăm oarecare atenție. După cum îl arată și numele d-lui este jidan de cea mai pură speță și ca atare înțelege să-și protejeze coreligionarii, neglijând în schimb și sabotând cât se poate mai mult interesele avocaților români.

Sunt aproximativ șase luni de zile de când baroul nostru a rămas pe mâna d-lui PAUL KATZ sub a cărui domnie s'a instaurat aici cel mai desăvârșit despotism iudaic.

Să citâm un exemplu: d. TEODOR MOCIULSCHI avocat român, care s'a transferat dela Iași la Cernăuți a cerut să i se facă aceste formalități de mai bine de 5 luni de zile. Deși conform dispozițiunilor cererea sa ar fi trebuit rezolvată cel mult în 15 zile totuși a fost pusă la dosar de unde n'a fost scoasă nici până astăzi. Ar fi fost imposibil ca cererea d-lui avocat MOCIULSCHI să se soluționeze în baroul d-lui Paul Katz fiindcă d. Mociulschi nu este un avocat oarecare; este un pui de român care de cinci ori a stat în fruntea centrului studențesc din Iași, odată a fost ales președinte al Uniunii studenților creștini români; iar în calitatea sa de avocat a dus o luptă vajnică și neînfricată atât la Iași cât și la București pentru naționalizarea barourilor.

Un asemenea element este periculos pentru baroul din Cernăuți și deci trebue pus la index.

H. Th. I.

Manifestații politice naționaliste

Opt sute de săteni

și inteiectuali din Gănești-Covurlui, aparținând Frontului Românesc, au depus jurământul de credință

Galați, 30. — Duminecă 24 Octombrie, organizațiile de Covurlui și Tutova ale „Frontului Românesc" au ținut o mare adunare județeană în com. Gănești,la care au participat toate organizațiile de pe Valea Horincei-Covurlui și satelor Igești și Blăgești-Tutova.

La orele 1 p. m. în curtea săteanului *Gh. Șerbu* se aflau peste 1000 oameni cu drapele și coruri cari au făcut o caldă manifestație fruntașilor dela Galați și Bârlad.

Au luat cuvântul d-nii avocat Contora, N. Drăgănescu, Cr. Ștefănescu, Gh. Ioan, prof. Pașcanu-Tutova, Gh. Stoenescu și Cristache Theodor, comand. „Frontului Românesc" din Covurlui, cari au arătat că starea grea în care se află astăzi țara se datorește politicii și politicienilor, cartelurilor și străinilor aciuați la noi.

S'a explicat apoi pe larg programul „Frontului Românesc" făcându-se călduros apel la unirea tuturor românilor.

La sfârșit, într'o impresionantă atmosferă, au depus jurământul de credință toți cei prezenți în timp ce corurile au intonat „Imnul valah" și „Pe-al nostru steag". S'a expediat o telegramă omagială *d-lui Vaida-Voevod*.

Principele Gustav Adolf al Suediei va vizita Academia națională de educație fizică

PRINCIPELE Gustav Adolf al Suediei va vizita, în ziua de 2 Noembrie, orele 9 dim., Academia națională de educație fizică.

Ministerul educației naționale a dispus ca în această zi, cursurile Academiei să fie suspendate, pentru ca studenții să poată lua parte la desfășurarea programului ce se va întocmi în vederea acestei vizite.

POLITICE

D. mareșal Averescu în Capitală

SAPTAMANA viitoare sosește în Capitală, d. mareșal Al. Averescu.

Noul șef al marelui stat major

D. GENERAL de divizie IONESCU ȘTEFAN a fost numit șef al marelui stat major, în locul d-lui general Sichitiu, care a fost pensionat.

Sosirea d-lui Mihalache

IN DIMINEAȚA acestei zile sosește în Capitală, venind dela Topoloveni, d. Ion Mihalache, care urmează să aibă o consfătuire cu d. V. Madgearu.

Inaugurarea dela Lugoj

LA LUGOJ se inaugurează, în dimineața acestei zile, bustul lui Coriolan Brediceanu, patronul liceului din acel oraș.

Din partea guvernului participă d. Tiberiu Moșoiu, subsecretar de stat la ministerul agriculturii.

Serbările dela Iași

AZI se desvelește la Iași, în prezența câtorva membri ai guvernului, statuia lui I. G. Duca.

Nu se deblochează cadrele judecătorești

MINISTRUL justiției a declarat că nu-i vorba, încă, de o deblocare a cadrelor judecătorești.

Piatra fundamentală a școlii de război

MAINE, cu deosebită solemnitate, se va pune piatra fundamentală a noului local al școlii de război din șoseaua Panduri, 62.

La solemnitate vor lua parte șefii armatei și d. general Paul Teodorescu, subsecretar de stat la apărarea națională.

Decorarea d-lui general Gabriel Marinescu

SUVERANUL a decorat pe d. general Gabriel Marinescu, subsecretar de stat la interne și prefect al poliției Capitalei, cu ordinul Coroana României, în gradul de Mare Cruce.

In jurul neomeniei dela Primăria de Albastru

— Cerem d-lui primar Anastasescu să-şi facă datoria —

Organele primăriei de Albastru au făcut o cercetare la spitalul Colentina spre a verifica dacă văduva de războiu LUCREŢIA BĂDICIOIU, al cărui chioşc de ziare a fost ridicat samavolnic de pe b-dul Elisabeta colţ cu str. Brezoianu, e în adevăr bolnavă.

„Porunca Vremii" a arătat că un ajutor de primar a declarat că *chioşcul a fost ridicat pentru că văduva Lucreţia Bădicioiu fiind femee cu stare care trăeşte pe picior mare la Paris — nu are nevoie nici de asistenţa I. O. V.-ului, şi nici de chioşcul pe care-l deţine de altfel în baza unui contract cu primăria de Albastru, contract care expiră la Aprilie.*

ORGANELE PRIMARIEI DE ALBASTRU AU PUTUT CONSTATA HALUL IN CARE SE GĂSEŞTE VĂDUVA LUCREŢIA BĂDICIOIU ŞI FIUL SĂU INTERNAT IN CLINICA NEUROLOGICĂ AU PUTUT CONSTATA, DECI, CA D. AJUTOR DE PRIMAR A FOST INFORMAT GREŞIT.

Aşa stând lucrurile suntem siguri că d. primar dela Albastru DEM. ANASTASESCU va reveni asupra hotărârei înlocuitorului său, pe când d-sa făcea studii edilitare la Paris şi la Londra, şi va reda posibilitatea de existenţă a văduvei nedreptăţite.

Chioşcul pentru ziare care azi zace aruncat într'un depozit de pe şos. Viilor să fie deci reinstalat în locul ocupat până la ridicarea lui şi să urmeze aceleaşi norme de funcţionare caşi celelalte chioşcuri aflate în condiţiuni identice.

Suntem siguri că spiritul de dreptate şi de omenie va învinge alte diverse ambiţiuni şi vanităţi de mici potentaţi provizorii.

Ministerul industriei şi comerţului

trebuie să reorganizeze comisia valutară dela contingentare

Dăm petrol şi grâu străinătăţii că să meargă jidanii la băi şi la studii peste hotare

Jidanii dela „Adevărul" scriu în pag. I a ziarului lor:

„Un ziar de dreapta protestează contra studenţilor necreştini care studiază în străinătate.

Trebuiau să rămână pe loc — ca să fie bătuţi?"

Obrăznicia jidovească cere palme şi se mai întreabă dobitocii de ce sunt bătuţi. Dacă totuşi *studenţii necreştini* pleacă în străinătate, pentrucă sunt bătuţi, decе nu pleacă pentru totdeauna, să scape definitiv de bătaie? Adică li se pare că e mai dulce bătaia dată jidanului cu diplomă?...

Dar, în afară de orice glumă, trebuie încă să protestăm în contra autorităţilor, care secătuesc rezervele noastre de devize, acordând burse şi valută avantajoasă jidanilor, cari pleacă în străinătate pentru motivul, că sunt bătuţi şi totuş se întorc la bătaie cu diplome...

Desigur aceasta se chiamă afacere jidovească şi poartă în plus pecetea indolenţii comisiei pentru acordarea de devize la particulari, de pe lângă ministerul industriei şi comerţului.

JIDANII FURA IN TARA ŞI CHELTUESC IN STRAINATATE

Dacă jidanii dela „ADEVARUL" nu găsesc justificat protestul nostru în faţa unei probleme a valutei pentru studenţi, căreia forurile în drept trebuie să-i găsească soluţii ce îndrituesc anărarea anumitor interese naţionale, oare ce întrebare — jidanul întotdeauna întreabă, nu răspunde — ar mai putea ridica în faţa problemei impusă de lipsa de control a sus numitei comisii, care acordă cu nemiluita devize jidanilor, să plece în străinătate la băi?

Astă vară am avut ocazia să constatăm, că mai ales în Cehoslovacia se duc din România la băi numai jidani.

Dar, care jidani dela noi nu se duce, te miri pentru ce, odată pe an cel puţin în străinătate?

Aşa că, rapoartele oficiale dovedesc prin cifrele lor o risipă de devize în dauna statului şi în avantajul jidanilor, sub toate formele, din cauza unei lipse de control a comisiei valutare de pe lângă ministerul industriei şi comerţului.

CE VALUTA SE RISIPEŞTE INTR'UN AN

Iată dovada risipei, dintr'o „situaţie generală" pe un an, a comisiei pentru acordarea de devize la particulari:

Franci francezi, în lei: 73.482.765; coroane cehoslovace, 61.413.673 lei; franci elveţieni, 8.176.141 lei; belgas, 1.848.607 lei; franci belgieni, 425.577 lei; lire sterline, 5.203.232 lei; dinari, 1.994.548 lei; zloţi, 1.931.856 lei; lire sterline, 1.312.942 lei; pesetas, 381.670 lei; florini olandezi, 156.090 lei; dolari, 1.025.231 lei; lire egiptene, 451.800 lei; lire palestiniene, 118.590 lei; escustos, 522 lei; coroane finlandeze, 11.175 lei; coroane daneze, 176.723 lei; coroane suedeze, 42.177 lei; lots letoni, 6.000 lei; coroane norvegiene, 26.000 lei; franci albanezi, 29.750 lei; coroane estoniene, 3.000 lei; mărci germane, 32.942.442 lei; lire italiene, 14.830.031 lei; şilingi austriaci, 36.460.288 lei; drahme, 6.353.094 lei; pengö. 3.432.648 lei; leva, 366.693 lei.

Adică, totalul devizelor acordate anual de comisia valutară de pe lângă ministerul industriei şi comerţului, este de lei 253.103.815.

Din acestea sunt lei 158.218.619 valută forte, acordate prin 13.947 aprobări şi, lei 94.885.196 prin 8.119 aprobări.

Din toate aceste aprobări, mai ales la valute forte, deţin recordul jidanii.

Iată pentru cine dăm străinătăţii petrol şi grâu; pentru jidani, cari fură în ţară şi huzuresc peste hotare.

COMUNISM CU BANII NOŞTRI

Aşa dar, peste graniţă, la băi sau la universităţi, cheltuesc din rezervele noastre de devize şi necinstesc numele de cetăţean român pretutindeni într'o scandaloasă proporţie faţă de etnici numai perciunaţi şi iar perciunaţi.

Ceva mai mult, pentru a se pune o stavilă lipsei de control, dovedită de comisia valutară de pe lângă ministerul industriei şi comerţului, singură Prefectura poliţiei Capitalei printr'o adresă oficială a atras atenţia sus numitei comisii, să nu mai acorde devize studenţilor jidani, bine cunoscuţi a fi comunişti, plecaţi dela noi şi aflaţi mai ales în Franţa şi Cehoslovacia.

Credem, că o mai bună dovadă, decât această adresă oficială a Prefecturii Capitalei, care se află în arhivele contingentării, că nu se face un control riguros la comisia pentru acordarea de devize la particulari, nu poate avea ministrul industriei şi comerţului, care trebuie să ia odată măsuri.

Debandada aceasta în dauna statului şi în avantajul jidanilor de altfel nici nu consună cu politica valutară a guvernului.

Dar, atâtea afaceri se fac în jurul acestei comisii valutare — vezi o adresă oficială din timpul ministeriatului d-lui Manolescu-Strunga — şi atâţi funcţionari străini s'au aranjat pe lângă comisia aceasta, încât o asemenea problemă naţională nu poate fi sesizată de această comisie dela contingentare, unde se încasează diurne şi se semnează cereri de devize cu ochii închişi.

Totuş să sperăm, că ministerul industriei şi comerţului va proceda într'o zi la reorganizarea acestei comisii.

P. Tipărescu

Noua compunere

a consiliului superior al armatei

Printr'un înalt decret regal se hotărăşte compunerea consiliului superior al armatei cu începere dela data de 1 Noembrie 1937, precum urmează:

General de divizie adjutant, Ilasievici Constantin, ministrul apărării naţionale, ca preşedinte.

Subsecretari de stat: General de brigadă Glatz Alexandru şi general de brigadă adjutant Teodorescu Paul.

Generali de divizie inspectori generali de armată: Motaş Dimitrie, Florescu I. Gheorghe.

General de divizie, şef al marelui stat major: Ionescu Ştefan.

Inspectorul general al comandamentelor teritoriale: General de divizie adjutant Atanasescu Gheorghe.

Generali de divizie, comandanţi de corp de armată: Oprescu Gheorghe şi Partenie Ilie.

Generali inspectori, generali de arme: General de divizie Dumitrescu Petre, general de brigadă Ilcuşu Ion.

Membrii cu vot deliberativ pentru chestiuni privitoare la personalul aflat temporar în aeronautică şi marină:

Contra amiral: Bărbuneanu Petre.

General de escadră: Stoicescu Ioan.

Secretar al consiliului superior al armatei: General de brigadă Dăscălescu Nicolae, secretar general al ministerului apărării naţionale.

Rubrica cititorilo

In atenţia negustorilor români

D. Vasile Moiş, comerciant bucureştean, ne trimite o scrisoare prin care protestează contra faptului că la Casa Negustorilor, presedinte este un străin de neam.

Din rândurile de mai jos, pe cari le publicăm bucuroşi, tragem concluzia că ideia românizării în toate domeniile de activitate şi a înlocuirii străinilor la posturile de comandă, îşi face drum trainic pentru creiurea unei Românii a Românilor.

Domnule Director,

Spre surprinderea mea, astăzi 29 Octombrie 1937, primii gratuit din partea Casei Negustorilor unde subsemnatul nu figurez ca membru, ziarul oficial al acestei case „Gazeta Negustorilor".

Nu am cerut-o şi nici nu o doream, iar dacă sunt întrebat de ce, răspund mai jos:

Această casă este prezidată de un străin de neam, ce răspunde la numele de Dumitru Giovanidis nu de Giovanide, cum încearcă gazeta să-l romanizeze. Acest domn nu ştiu de cine a putut fi ales şi cu asentimentul cui, căci noi tineretul negustoresc nu dorim un astfel de preşedinte; noi vrem numai un român de sânge căci avem destui români cum este de exemplu chiar directorul gazetei: Dumitrescu Militari căruia putem să-i spunem tatăl negustorilor români, Niculescu Ritz, Grigore Alexandrescu, Fraţii Cretulescu, Mociorniţă, etc. Ziarul Casei Negustorilor încearcă să ni-l descrie în culori cât se poate de frumoase; nu mai vorbesc de fotografia sa care spune totul arătându-se că este un om fenomenal (în crâşmărie însă) şi ca drept încheere mai scrie reporterul N. că, să ne trăeşti nene Dumitre. O fi existând oare o a doua batjocură mai mare pentru noi românii negustori dar mai ales faţă de tineret? să ne răspundă domnul N.

Am ţinut ca prin aceste rânduri să arăt domnilor dela Casa Negustorilor, unde ştim că figurează mulţi străini à la Giovanidis, că noi generaţia aceasta călită în suferinţe, nu mai tolerăm în posturile de mare răspundere străinii de neam, fie ei de orice religie, şi cari prin diferite mijloace nepermise, specifice intruşilor, caută să ne sugă sângele cât mai mult şi pe toate căile.

Deci, îndepărtaţi-l d-nilor din acest post, de unde nu face altceva decât să ne sfideze cu aroganţa specifică rasei.

Cu perfectă stimă,

Vasile Moiş

Comerciant de coloniale şi delicatese, str. N. Golescu 11. Loco

Diverse

PRINTR'O modificare ce se va aduce tarifului unitar vamal se vor reduce taxele vamale la art. 61, peşte sărat, dela 21 lei la 6 lei. lei.

*

PRINTR'UN decret lege, întocmit la ministerul finanţelor se va modifica art. 15, aliniatul a din legea timbrului, majorându-se taxa de 1.40 la 7% pentru exploatările de păduri. Deasemeni se va fixa la 7% taxa pentru convenţiile de exploatări de mine, această taxă privind numai redevenţele cuvenite statului.

*

MINISTERUL justiţiei a trimis o circulară tuturor preşedinţilor de instanţe prin care se cere să trimeată direcţiunei generale a poliţiilor spre publicare, în buletinul acestor instituţiuni, extractele de pe hotărîrile de condamnare sau mandatele de arestare contra condamnaţilor dispăruţi, pentru a se înlesni urmărirea acestei categorii de condamnaţi.

Starea socială a ţăranului din Bucovina

— Regia mixtă şi repercusiunile ei asupra industriei forestiere româneşti —

Intrucât s'a modificat starea ţăranilor depe domeniile Fondului

Cernăuţi, 30. — *Naţionalizarea industriei forestiere din Bucovina a fost prima problemă care se cerea rezolvată pentru ca din acest fapt să derive mai târziu rezultate îmbucurătoare şi pentru populaţia rurală depe domeniile Fondului bisericesc. In urma unor lupte şi eforturi considerabile cu hidra jidovească care acaparase toate pădurile acestei fundaţii, conducerea Fondului a reuşit prin diferite procede să înlăture dela exploatarea pădurilor intermediarii străini plasând în locul lor firme creştine.*

Nu ne vom ocupa acum de fazele pe cari le-a cunoscut această schimbare la faţă a exploatării, pentrucă ele sunt îndeajuns de cunoscute opiniei publice. Ceiace voim să evidenţiem noi astăzi sunt perspectivele cari s'au deschis pentru ţărănimea din această regiune. Grea a fost lupta pentru naţionalizarea industriei din pădurile Fondului; dar la primele începuturi, mai grea a fost soluţionarea problemei aducerii la exploatarea pădurilor a firmelor creştine. O piedică de netrecut pentru realizarea acestui deziderat a fost lipsa de capital a firmelor creştine pentru a intra în exploatare fiindcă, cu toată bunăvoinţa din partea Fondului bisericesc, chestiunea nu se putea rezolva fără capital. Pentru evitarea acestei piedici consilierul silvic al Fondului, d. ing. Petre Ioan, *după un studiu amănunţit al problemei, a ajuns la convingerea că singura eşire din impas ar fi schimbarea regimului de exploatare a pădurilor care dăinuise până nu de mult şi înlocuirea lui cu un alt regim care în cazul de faţă este regimul regiei mixte.*

REGIA MIXTA ŞI AVANTAGIILE EI PENTRU ŢARANIME

Inainte de a arăta influenţa regiei mixte asupra situaţiei populaţiei rurale din Bucovina, să vedem ce înseamnă noul regim de exploatare. Regia mixtă este acel sistem de exploatare la care participă în mod egal la investiţii de capital (adică cheltueli) sub orice formă şi la beneficii, ambele părţi contractante cari în cazul de faţă sunt pe deoparte Fondul bisericesc, iar pe de altă parte industriaşii cari solicită o parcelă de exploatare.

Motivele pentru cari Fondul a găsit de cuviinţă să introducă acest sistem de exploatare sunt următoarele: 1) Rezolvă problema capitalului micului industriaş creştin care nu putea lua parte la exploatări pentrucă în noua situaţie industriaşul nu mai are nevoe de un capital prea mare întrucât jumătate îl pune la dispoziţie administraţia Fondului.

2) „Fondul" fiind cointeresat la explotare se interesează în deaproape la o bună plasare a lemnului rezultat din exploatări ceiace asigură pentru micul industriaş un venit mult mai rentabil decât dacă ar lucra pe cont propriu.

3) In unele regiuni de exploatare Fondul avându-şi fabricile sale proprii, le pune la dispoziţia părţii contractante fără să-i ceară spese atât de mari ca fabricile jidoveşti mulţumindu-se doar să-şi scoată cheltuelile de regie fără alt câştig.

4) Nu admite la exploatare decât elemente româneşti pregătind astfel naţionalizarea industriei forestiere din Bucovina.

5) Se fixează un echilibru normal între preţul muncii şi preţul lemnului.

6) Înlătură intermediarul spoliator dintre Fond şi populaţie care acum tratează direct cu Fondul.

7) Crează pioni de exploatare şi raţionalizează pe cât posibil iniţiativa industriei şi a comerţului. Mâna de lucru va fi recrutată numai dintre elemente româneşti. Dar afară de aceste avantagii expuse mai sus, ţărănimea care lucrează alături de administraţia Fondului la exploatarea pădurilor mai are şi altele, cari constau în: crearea de cantine, acordare de lemn gratuit pentru construirea caselor, economii realizate şi depuse de Fond pe numele ţăranilor, construire de mori accesibile exclusiv ţăranilor etc., cupa într'un viitor articol arătând rezultatele îmbucurătoare pentru populaţia rurală.

H. Th. I.

Adunarea generală a Federalei naţionale

centrale a cooperativelor

Acum câteva zile s'a ţinut adunarea generală de constituire a „Federaţiei naţionale centrale a cooperativelor", federaţie specializată pentru producţia, aprovizionarea, industrializarea şi comercializarea peştelui, prescurtat „Fenaceco", cu sediul în Bucureşti b-dul Elisabeta nr. 40.

Şedinţa se deschide sub preşedinţia d-lui senator I. Boieru vicepreşedintele Senatului, de faţă fiind şi d. inspector general Coatul de la Cassa centrală de îndrumare şi control, reprezentând ministerul cooperaţiei, secondat de d. inspector Eliad.

Şedinţa se deschide cu o slujbă religioasă oficiată de S. S. Preotul Toma Cheorpec. Se face apelul cooperativelor pescăreşti, pentru a se vedea dacă se întruneşte numărul legal, la care răspund 20, întrecând numărul legal de 15. D. preşedinte mulţumeşte de felul cum s'a răspuns la apelul făcut de federaţie,

D. preşedinte cere votarea statutului la care se răspunde afirmativ în uralele adunării şi în urma căreia se procedează la redactarea actului constitutiv. Se dă cetirea membrilor de onoare ai Federaţiei.

S'au trimis omagiale telegrame Majestăţii Sale Regelui Carol II, Marelui Voevod Mihai de Alba-Iulia, etc.

Instalarea centralei automate

de telefoane din Craiova

pentru convorbiri urbane şi interurbane

CRAIOVA, 30. — Vineri şi Sâmbătă au fost 2 zile rezervate punerii în funcţiune a centralei automate de telefoane din Craiova pentru convorbiri urbane şi interurbane.

Vineri noaptea, la orele 23, d. ing. FILIP, din partea ministerului de comunicaţii, în prezenţa întregului personal tehnic al soc. anonime de telefoane, în frunte cu d. ing. PARSONS, directorul g-ral al societăţii, inginerii Carroll, L. P. Duker, directorul construcţiilor, ing. RACOTA, directorul traficului, ILIE PAPADACHE, directorul comercialului, BALENEANU, director de zonă, BLANKO, AUREL PARLEA, inginerul instalaţiilor centrale, NANESCU arhitect, D. STAN, inginerul clădirilor, TRUVER, NANU, ASLAN, LOFKNIST, SARPISOF, COMBS, reprezentanţii gazetelor din Capitală şi din localitate, s'a tăiat firul convorbirilor interurbane cu centrala, a sbicit manivela şi în locul domnişoarei, a apărut tonul automat.

Sâmbătă dim., la ora 11, în prezenţa autorităţilor civile şi militare, între cari remarcăm pe d-nii g-ral NICULESCU, cd-tul diviziei, col. URZICEANU, cd-tul liceului militar „D. A. Sturza", lt.-col. BUDEANU, cd-tul Cercului de recrutare Dolj, C-TIN BARZEANU, directorul prefecturei, V. ANTONESCU, ajutor de primar, SANDULIAN prodecan al baroului, C. NEAMŢU, senator, C. SABAN FAGETEL, directeiurei Ramuri, PUŢUREANU, dir. Asigurărilor Sociale din Oltenia, CORNEL ŞTEFANESCU, directorul oficiului P. T. T., etc., precum şi a unui mare număr de cetăţeni, personalul specialist al societăţii Vermeulen, Bernard Gustav, Busdea, Columbeschi, etc., s'a oficiat sfeştania localului din str. Regina Maria, de un sobor de preoţi în frunte cu C. S. protoereul PRAŞCOVEANU şi pr. Ceauşu Popescu, Vulcănescu, etc.

A luat cuvântul d. V. ANTONESCU, ajutor de primar al municipiului, arătându-şi bucuria faţă de progresul realizat de capitala Olteniei care putea fi considerată ca cea mai oropsită din pricina indolenţei conducătorilor.

Automatizarea telefonului poate fi considerată cu drept cuvânt, una din realizările cele mai importante şi de cel mai netăgăduit folos pentru viaţa economică. D-sa vorbeşte de trecutul oraşului şi evocă înfăptuirile din urmă.

Mulţumeşte d-lui director Parsons pentru strădania şi atenţiunea S. A. R. de telefoane faţă de capitala Olteniei în timpul de faţă, serviciul telefonic constituind în toate ţările civilizate factorul esenţial pentru promovarea relaţiunilor şi tranzacţiunilor tuturor activităţilor omeneşti. Un oraş mare poate răspunde cu succes acestor cerinţi numai atunci când aparatele construcţiunile şi întregul angrenaj ce-l pun în mişcare, sunt creaţiunile vremurilor moderne.

D. SANDULIAN, din partea baroului şi a abonaţilor, aduce mulţumiri d-lui ing. Pârlea, care a satisfăcut din prisos dorinţa cetăţenilor abonaţi.

D. ing. FILIP din partea ministerului de comunicaţii face bilanţul îmbunătăţirii telefoanelor automatizate din cele 9 oraşe.

D. PARSONS, directorul de telefoane: Este sigur că serviciul telefonic la Craiova va fi cel mai bun posibil.

După aceea face o situaţie sumară a progresului realizat între anii 1931—37 care a ajuns la automatizare cu S. A. R., aduce mulţumiri antevorbitorilor şi scuză lipsa preşedintelui soc. anonime de telefoane.

Societatea noastră — spune d-sa — are o lungă experienţă în domeniul telefoniei. Ea pune la dispoziţia craiovenilor tot ceeace este ultima creaţiune a marilor fabrici, un număr de circa 800 de abonaţi dela 330.

Centrala automată are posibilitatea de a se mări până la 5000. Faţă de rezultatul acesta excelent, d-sa încheie mulţumind călduros craiovenilor pentru încurajarea şi încrederea ce au arătat faţă de societate. Mulţumeşte personalului soc. pentru zelul depus în executarea lucrărilor.

Anunţă, că prin automatizarea aceasta, s'a încheiat seria lucrărilor anului în curs. In perioada II-a va urma Constanţa, Oradea, Timişoara, Cernăuţi şi Chişinău.

Publicul a fost invitat în sala de instalaţiuni, unde a vizitat maşinile. După aceasa s'a servit tradiţionala gustare.

Publicaţie

Se aduce la cunoştinţa generală că, în ziua de Marţi 23 Noembrie 1937, ora 11 a. m., se va ţine licitaţie publică la sediul Inspecţiunei de Mişcare Craiova strada Bucovinei, nr. 34, pentru:

tru:

CONCESIONAREA RESTAURANTULUI DIN STAŢIA CRAIOVA.

Condiţiunile de licitaţie se găsesc publicate în Foaia Licitaţiilor c.f.r.

Informaţiuni detailate la sediul Inspecţiunei de Mişcare Craiova biroul M. 5.

No. 139676/RA. 1937.

Direcţiunea Mişcării
Serviciul M. 5
A. MANOLESCU

Prelungirea termenului

pentru lichidarea arieratelor fiscale

Prin înaltul decret regal nr. 3555 din 24 Octombrie 1937, s'a prelungit până la 30 Noembrie 1937, aplicarea legii pentru lichidarea datoriilor din exerciţii închise, publicată la 1 Aprilie 1937.

In consecinţă, ministerul finanţelor a dispus lichidarea debitelor până la acea dată în condiţiunile fixate de citata lege şi de instrucţiunile în vigoare ale acestui departament.

Dela dispensarul „Sf. Maria"

DISPENSARUL policlinic *„Sf. Maria"*, din b-dul Mihail Ghica 22, şi-a reluat activitatea.

Zilele de consultaţii sunt: Marţea, Miercurea şi Vinerea, între orele 4—6 d.a., iar Joia între 11—1, pentru boli interne şi 4—5 pentru nas, gât şi urechi.

VIZ TAŢI EXPOZIŢIA CARŢILOR GERMANE
In Sala Transilvania
Str. Schitu Măgurearu No 6
Deschis dela 31 Octombrie până la 3 Noembrie crt.

TEATRUL VESEL Telef. 4.37.29
DIR. SICA ALEXANDRESCU
In fiecare seară la ora 9 jum.
Fustele dela Minister
cu Gr. Vasiliu-Birlic
Joi, Sâmbătă şi Duminică, la ora 3 jum.
Matineuri cu preţuri populare

UN SĂPUN EXCEPŢIONAL
pentru toaleta Dv.,
deoarece este mai mult decât un săpun — este un produs de înfrumuseţare. Uleiul d'olive, care intră în compoziţia lui, catifelează pielea şi dă tenului frăgezime.

RESTAURANTUL PARCUL TOPA
(fost Dori) Piaţa Buzeşti
Localul deschis toată noaptea bufet-asortat
saloane speciale pentru nunţi şi banchete
preţuri modeste
Orchestra MAESTRUL TURCU

TEATRUL COMEDIA Telef. 4.71.71
DIR. SICA ALEXANDRESCU
In fiecare seară la ora 9
NOUL MARE SUCCES
Atenţie la vopsea!
cu V. MAXIMILIAN
Joi matineu: La ora 2 jum.:
O NOAPTE FURTUNOASĂ
şi CONU LEONIDA FAŢĂ CU REACŢIUNEA

TEATRUL MODERN
Director IONEL ŢARANU
In fiecare seară comedia poliţistă
Noaptea de 13...
Azi matineu (preţuri reduse)

DUMITRU POPESCU
calea Şerban Vodă 23. Primul magazin şi atelier românesc din ţară, fondat în anul 1890, pentru odăjdii bisericeşti, haine preoţeşti, tot felul de obiecte bisericeşti de argint şi de metal: Icoane, Candele, Cădelniţe, Cruci, Potire, Evanghelii, Policandre şi Sfeşnice de alamă şi lemn.
Firma mea nu are nici o legătură cu alte firme similare.

VIZITAŢI BLĂNĂRIA VIENEZĂ
Bucureşti Piaţa Academiei Nr. 1
(Statuia Mihai Viteazul)
Centrala Cluj.

Pe urmele iudei

Jidanii luptă, în România, pentru „realizarea statului iudeu"

— O scrisoare revelatoare —

CORABIA, 30. — De câte ori, prin scrisul nostru, semnalăm acțiunea antinațională a jidanilor pe cari se mai găsesc destule caiafe să-i oploșească, suntem acuzați de alarmism, de intoleranță sau de huliganism.

Printre Români, chiar în această epocă de redeșteptare, se mai numără câțiva cari să ne facă imputări pentru acțiunea noastră de demascare a Iudei. Nu vorbim, firește, de venalii xenoduli sau șabbăgoimi, cari, în adânca inconștiență în care trăiesc ar dori să ne vadă nici mai mult nici mai puțin decât spânzurați.

Poate că jos în colțul cărții de vizită nu scrie altceva decât „Tob șebegoim hărog", adică: „pe cel mai bun dintre creștini, omoară-l".

Dar și fără asta, restul e deajuns ca să arate că și în Oltenia, în ținutul unde toți spun că nu pot trăi jidanii, se găsesc destui Goldsteini cari să lucre „PENTRU REALIZAREA STATULUI IUDEU" aici pe pământul nostru prea ospitalier.

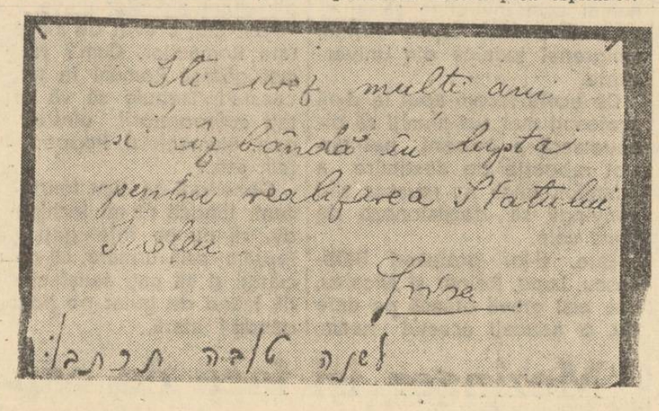
Ilie, mult mulți ani
să trăiești în lupta
pentru realizarea Statului
Iudeu
Iosif

Dar nici unii, nici alții, nu ne vor opri nici măcar cu un pas, fiindcă lupta pe care o ducem e pornită din cunoașterea profundă a întregii acțiuni dăunătoare purtată de jidani.

Pentru completarea arhivei antisemite a cititorilor, mai reproducem aci încă un document. Este, cum se poate vedea în clișeul alăturat, o felicitare trimisă de jidanul S. GUTENMACHER din Zastavna, consângeanului lui T. GOLDSTEIN din Corabia, str. Cuza Vodă 70.

Se vede treaba că GOLDSTEIN a făcut multe fapte... bune pentru propășirea neamului lui Israel, pentrucă GUTENMACHER îi scrie îmbrățișându-l: „Îți urez mulți ani și izbândă în lupta pentru realizarea Statului Iudeu".

Dacă astfel stau lucrurile, cum ne-am putea noi îngădui o clipă de răgaz, înainte de a trage cu un minunt numai, toate clopotele de alarmă împotriva invaziunii jidovești, din zi în zi mai cuprinzătoare, mai de temut?

Adunarea „Ligii Culturale"

Adunarea generală a Ligii Culturale se va ține azi Duminică 31 Octombrie 1937, orele 10 a. m. (Casa Femeei), cu următoarea ordine de zi: 1) Cuvântarea d-lui președinte profesor Nicolae Iorga. 2) Comunicările șefilor și delegaților de secții. 3) Comunicările și propunerile reprezentanților industriașilor și comercianților Români. 4) Discuții asupra moțiunei.

Sf. Gheorghe, oraș înstrăinat și-al mizeriei

Orașul dezamăgirilor românești. Înfloresc sinagogile și casele culturale jidovești, pe când Biserica românească e neîncăpătoare și la marginea orașului. Inferioritatea școalei românești

Sf. Gheorghe, 30. — *Vom căuta să relatăm adevărata stare de mizerie a orașului nostru, spre a se vedea cât e de înstrăinat de spiritul vremii. Au trecut 20 de ani de când acest oraș — care a fost sub asuprirea ungurilor — a devenit al românilor, dar cu toate acestea nimic nu s'a schimbat spre a avea un aspect românesc. Un interes național de prim rang cere ca orașul Sf. Gheorghe pe care l-am cucerit prin jertfa sutelor de mii de eroi, să fie curățit de putregaiul străinismului. Te doare 'n suflet când mergi pe stradă și nu auzi decât vorbindu-se ungurește. Străinii trăiesc o viață adevărat omenească — din belșug — călcând plini de încredere și sfidători alături de bietul funcționăraș, sau muncitor român. În orice întreprindere — în majoritate fiind străine — muncitorul român este cel mai prost retribuit și pus la cele mai grele munci.*

Cu toată bunăvoința lui de a lucra, dorința îi este zadarnică, deoarece la lucru nu se angajează decât străini și numai în foarte puține cazuri câte un român care va fi batjocorit și speculat. Totul, spre cea mai mare rușine a conducătorilor români, e dirijat din umbră numai de străinii care dețin întregul avut. Oraș cu o industrie destul de desvoltată și totuși mizeria cea mai cruntă își arată colții. Străzile principale sunt o rușine pentru prestigiul românismului și mai ales al edililor care n'au putut face nimic ca să dispară gropile veșnic pline cu noroi. Nu numai străzile sunt în stare de plâns, dar nici lumina electrică nu ajunge decât până acolo unde sunt străini, românii fiind mai săraci nu au posibilitatea de a-și face casele decât la periferie. Periferia orașului e într'o mizerie de nedescris.

Apa nu se găsește de cât în noroae și dacă omul și-a făcut o fântână în curte. Se impune deci o canalizare cât mai grabnică.

Edilii să fie adevărate simțiri românești și de mai multă energie, căutând a da tot sprijinul ori cărei acțiuni românești și a veni pe cât mai mult posibil în ajutorul elementului etnic român.

INFLORESC SINAGOGILE ȘI CASELE CULTURALE JIDOVEȘTI

E dureros să vezi cum se înalță sfidătoare o sinagogă jidovească în centrul orașului, pe când Biserica românească, mică și neîncăpătoare, e la periferie. Bietul credincios român din cartierul zis Simeria sau al gării, trebuie să facă 6—7 km., într'o sărbătoare, pentru a putea face o rugăciune și a trăi clipe de înălțare sufletească în Casa Domnului. Se impune ridicarea unui locaș de închinăciune pentru românii cari sunt lipsiți de cea mai mică mângâiere sufletească. Credem că se va porni o acțiune care va duce la izbândă, datorită faptului că dela o vreme conducerea spirituală o are un adânc înțelegător și n'o va putea salva, decât dând posibilitate slujitorilor ei să trăiască mai omenește.

Există în această privință un articol în legea învățământului primar — 158 — dar a rămas literă moartă. Școala primară va suferi și mai mult căci în ultimul timp pe capul învățătorului apasă o mulțime de greutăți.

DIRECTOR UNGUR LA ȘCOALA PRIMARA DE STAT

Spuneam că în orașul nostru sunt numai două școli primare. La una din ele, care se află într'un cartier numit Simeria, spre cea mai mare rușine națională este tolerat director un învățător ungur. Se impune imediata schimbare a acestui director ungur pentru a nu mai râde străinii că nu suntem capabili să conducem nici o școală primară.

Sperăm că strigătul nostru va fi auzit și vom izbuti să avem o școală primară de stat sub conducerea unui învățător român.

Acestea sunt numai o parte din neajunsurile și mizeriile orașului nostru. Cu timpul vom arăta tot ce trebuie avut în vedere de conducători și de doritorii de bine ai acestei țări.

ȘCOALA ROMANEASCA ȘI SLUJITORII EI

Arătam cu altă ocazie jalnica situație a învățământului românesc din orașul nostru și în special a școalei primare. Pentru a-și da oricine seama de munca pe care trebuie s'o depuie un învățător în aceste locuri, redau o situație după recensământul populației școlare, făcut în anul 1937. In județ și oraș, totalul elevilor români este de 4298, iar al străinilor este de 12.549.

Din această situație se poate vedea că populația școlară e în cea mai mare parte compusă din străini. Munca învățătorimii e înzecită în aceste părți și cu toate acestea este lăsată să fie speculată și batjocorită de acești străini cari nu caută decât să discrediteze tot ce-i românesc. Statul trebuie să salveze școala românească din aceste ținuturi

Procesul asasinatelor

săvârșite de A. Ungar, președintele partidului maghiar din Banat

Timișoara, 31. — Cercetările întreprinse de parchetul tribunalului Timiș Torontal, în legătură cu denunțul văduvei MIȘCU din Banat, au dus la descoperiri senzaționale și a desvăluit o parte din atrocitățile săvârșite de unguri și jidani față de români în timpul revoluției din 1918.

Acum un an, pe baza acestui denunț, d. judecător de instrucție dr. V. Gabriel și-a extins cercetările și în comuna Beșenova, unde s'a petrecut drama, și pe baza mărturiilor mai multor țărani audiați, a dispus arestarea lui ADOLF UNGAR, președintele partidului maghiar și prodecanul baroului din Timișoara.

Numitul, făcând parte din armata austro-maghiară, la o unitate din Timișoara, în fruntea unui detașament de soldați s'a deplasat în comună și fără judecată a descărcat mai multe gloanțe de revolver în țăranul MIȘCU, bănuit că ar fi devastat un magazin.

Pentru fapta sa mișelească, Ungar nu a mai dat seama nimănui, dimpotrivă, în România Mare de mai târziu, a ocupat diverse demnități la barou și primăria municipiului.

Făcând apel împotriva mandatului de arestare emis de cabinetul de instrucție, tribunalul l-a confirmat din nou, în acest sens aducând o hotărâre și camera de punere sub acuzare.

Spre uimirea tuturor, și îndeosebi a opiniei publice românești, Curtea de Casație a dispus strămutarea acestui proces la Oradea, fiind însărcinat cu continuarea cercetărilor d. dr. FERSIGAN, judecător de instrucție.

Ce s'a petrecut la Oradea, rămâne și azi un mister. ADOLF UNGAR, găsit vinovat de cabinetul de instrucție din Timișoara, de tribunalul Timiș Torontal, care i-a confirmat mandatul de arestare și camera de punere sub acuzare care i-a reconfirmat mandatul, a fost pus pe picior liber, și i s'au eliberat certificatele necesare pentru ca să poată călători la Budapesta și Viena, iar dosarul întregei afaceri a dispărut.

Natural, în lipsa unor dovezi precise nu putem arunca bănuiala asupra nimănui.

Ministerul justiției însă este obligat a cerceta cazul

Un simplu capitol

de Pastorală

(Continuare din pag. I)

de a fi un modest slujitor al lui Hristos și între puternica și neîncetata ispită de orientală strălucire și stăpânire, în ciuda concepției apostolice despre episcop și episcopat. Căci e adevărat că în vremile noastre, mai mult ca în trecut, sunt mulți acei cari râvnesc episcopie pentru o deșartă slavă pământească și cari, odată ajunși episcopi, confundă vanitatea lor proprie și capriciile personale, cu însuși rostul Episcopiei, iar capitolul pastoral care poartă ca motto, vestitul text paulin, rămâne o simplă curiozitate arheologică.

Iată, Vlădica de care vorbim are și capriciul unor sinceități cari-i împodobesc din când în când, cu chip duhovnicesc, înalta Sa valoare intelectuală și culturală. Intr'o asemenea rară manifestare, ne-a lămurit geneza unor greșeli pe cari le fac câteodată și părinții Bisericii: „cu cât ajung mai sus, oamenii sunt mai mult ispitiți să abuzeze de puterea lor". Abuzul nu se vede în propria sa arhipăstorie. Un mare merit. Dar ce bine i-ar sta fără aceste ciudățenii de caracter! Smerit ca mantaua lui Antistene, când ar trebui să fie smerit ca Iisus, sau deadreptul superb și încrezut ca Pic de Mirandola, când știe orcine că înțelepciunea lumii acestea este nebunie și că niciodată nu vom putea cunoaște toate tainele lumii. Din această pricină și părerile de rău după anii de odinioară, când avea atingeri mai mult cu ideile decât cu oamenii. Căci oamenii sunt ceva mai simțitori decât ideile.

G. V. Butnariu

„FOTOCOPIE"
MARTIN BILINSKI
Magazin creștin Developează. Copiază, Mărește, Reproduce Aparate și articole pentru Fotografi amatori
Calea Victoriei No. 38
Colț cu Pasajul Majestic
Telefon No. 4.34.15

TEATRUL REGINA MARIA Telefon 3.98.48
Asoc. Bulandra-Maximilian-Storin
In fiecare seară la ora 8.45 și în Matineul de Duminică la ora 3
FRAȚII KARAMAZOV
cu Tony Bulandra, R. Rulfinsky, G. Storin și George Vraca
Joi și Sâmbătă matineu la ora 3: NUNTA DE ARGINT

Români și Romance,
Datoria supraviețuitorilor marelui război, și a tuturor Românilor, este să joace la Loterie numai prin:
COLECTURA INVALIZILOR DIN RĂZBOI
București, Calea Victoriei Nr. 2
Piața Senatului
In Provincie cu mandat poștal sau ramburs.

BENZINA ALBASTRĂ ETHYL UNIREA
este preferată de către toți automobilistii...
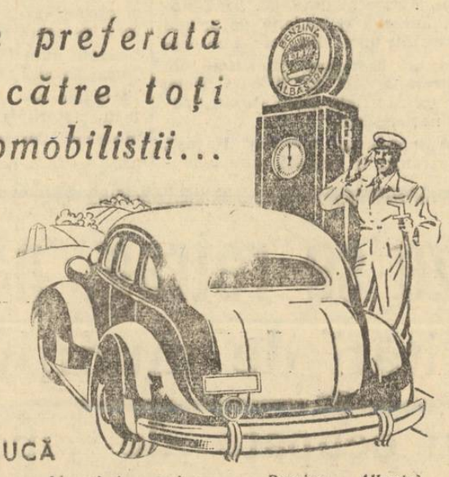
PENTRUCĂ
este un combustibil antidetonant, pentrucă reduce uzura motorului, pentrucă ușurează pornirea și urcarea pantelor.
Calculată pe kilometraj, Benzina Albastră Ethyl-Unirea este mai economică decât celelalte combustibile
Benzina Albastră Ethyl-Unirea constitue unul din punctele de atracție a pompelor Unirea. Deasemenea un serviciu politicos și prompt, apă pentru motor și pompa de aer automată pentru cauciucuri, stau în mod gratuit la dispoziția automobiliștilor cari vizitează aceste stațiuni.
BENZINA ALBASTRĂ ETHYL UNIREA
la pompele UNIREA

Informațiuni

❖ **STUDENȚII din anii I, II, III și IV chimie industrială, sunt convocați să se prezinte azi, Duminică 31 Octombrie, în localul Institutului din calea Moșilor 132, pentru a primi informațiile și lămuririle necesare în vederea începerei cursurilor și lucrărilor.**

❖ *D. C. VIȘOIANU, fost ministru la Haga și Varșovia, va vorbi Vineri 5 Noembrie la ora 6 d. a. în sala* Dalles *despre* „Diplomatul de eri și de mâine".

Conferința face parte din ciclul „Omul de eri — omul de mâine" al asociației „Gândirea Europeană".

❖ D. G. V. Gheorghe, ofițer invalid de război, ne-a trimis o scrisoare în care ne roagă să arătăm că faptele relatate de ziarele *„Ecoul"* și *„Acțiunea"* din Galați, precum și ziarele de stânga *„Dimineața"* și *„Timpul"* din Capitală cu data de 23 curent, în legătură cu scandalul ce d-sa ar fi provocat la administrația financiară dela Galați, sunt absolut niște minciuni.

❖ *EXPOZIȚIA de pictură a d-nei MARIA IONESCU-BACALOGLU se deschide Luni 1 Noembrie în sala ziarului „UNIVERSUL".*

❖ D-nii MEMBRII din comitetul societătei Ialomițenilor domiciliați în București, sunt rugați să participe la ședința de comitet care va avea loc, Luni 1 Noembrie a. c. orele nouă seara, sub președinția d-lui ministru Aurelian Bentoiu, în sala de sus a Restaurantului *„Helveția"*, din str. Câmpineanu nr. 8 la ordinea zilei fiind chestiuni importante și urgente.

❖ *SOLEMNITATEA deschiderii cursurilor Academiei de inalte studii comerciale și industriale din București, va avea loc Luni 1 Noembrie, orele 11 a. m., în amfiteatrul „Maximum".*

Prelegerea de deschidere va fi ținută de d. prof. Constantin Bălescu, care va vorbi despre: „Etica și estetica dreptului comercial".

Domnișoarele și domnii studenți sunt rugați a lua parte.

❖ *FACULTATEA de drept din București anunță pe candidații la concursul de admitere în anul I să se prezinte la facultate* Luni 1 Noembrie 1937, ora 8 jum. a. m., *cu cele necesare pentru proba scrisă.*

❖ *Duminică 31 Octombrie a. c., ora 9 seara, la sediul „Svasticei de Foc", din calea 13 Septembrie Nr. 18, se va face primirea în organizație a unui mare număr de tinere muncitoare.*

Cu această ocazie d. dr. Dan Constantinescu, *conducătorul sectorului, va vorbi despre:* „Femeea în statul național-socialist".

In acelaș loc, la ora 10.30 seara, va avea loc o consfătuire a fruntașilor grupării în vederea alegerilor generale.

❖ **RADIO technician creștin, priceput în reparațiuni, acte în regulă (armată, naștere, certificate) caut provincie stațiune climaterică afacere frumoasă. Ziar sub priceput.**

❖ **LICENȚIAT versat pedagog, dă meditație contra întreținere. Str. Octavian 23.**

Constituirea consiliului comunal

al orașului Turda

Turda, 30. — In urma alegerilor comunale complimentare efectuate în 25 Sept. c., Prefectura Turda, în virtutea prevederilor art. 48 din legea administrativă, a convocat pe consilierii aleși și de drept ai orașului Turda pentru constituire.

Constituirea s'a făcut în ziua de 28 Oct. ora 10 dim. în sala de ședințe a primăriei.

Din partea prefecturii a luat parte d. I. Ciuleanu subprefect.

După deschidere s'a făcut apelul nominal al consilierilor, fiind prezenți 32, absenți 5.

Președinte de vârstă a fost ales S. S. Protoereu stavrofor Iovian Mureșianu.

S'a făcut apoi verificarea și validarea noilor aleși, cari au depus jurământul în fața d-lui subprefect. După jurământ s'a procedat prin vot secret la alegerea primarului, fiind ales d. *dr. Iuliu Gențiu*, cu majoritate absolută. D-sa ocupă scaunul prezidențial aducând mulțumiri consilierilor pentru încrederea arătată, promițând că-și va pune toată puterea de muncă în slujba intereselor orașului.

Pentru cei doi ajutori de primari au fost 3 candidați: Pr. Gr. Biji, Dr. Ovidiu Popescu și Simion Ciortea, avocat.

Au fost declarați aleși d-nii Biji Gr. și Simion Ciortea.

Din comisia financiară fac parte d-nii: Ioan Mureșanu, Aurel Olteanu și Szeman.

Creștini
Vizitați magazinul „CONSUMUL IMPERIAL" din str. Nicu Golescu 11 lângă Atheneu, unde veți fi serviți cu toate articolele de coloniale și băuturi, cu cele mai reduse prețuri.
Serviciul prompt și la domiciliu. Telefon 3.37-05
Vasile Moiș

Olandă Belgiană albă și culori toate lățimile, șifoane, pânză de cearceafuri, fețe de plăpâmi și moltoane, picheturi, etc.
Cumpărați cel mai efin la:
PÂNZĂRIA ROMÂNEASCĂ
TANASE STOICOVICI, Șepcari 18
Telefon 390.08

ARAGAZ îmi ușurează menajul

„Aragaz" nu-mi cere prezența continuă în bucătărie.
„Aragaz" gătește cu o rapiditate uimitoare.
„Aragaz" se reglează ușor prin simpla învârtire a robinetului exact la gradul de încălzire dorit.
„Aragaz" arde fără coș, fără fum, fără miros; nu înnegrește vasele și nu este toxic.
ARAGAZ
PRACTIC CURAT ECONOMIC
Orice depozitar din țară vă va demonstra cât de simplu funcționează ARAGAZ.
Serviciul ARAGAZ preschimbă prompt chiar la Dvs. acasă butelia golită.
Reprezentanța pentru București:
ARAGAZ Calea Victoriei, 51. — SANITAS B-dul Tache Ionescu, 36

Unul mănâncă carnea, celălalt ceapa.
Ce neîndemânateci, căci dacă ar pregăti din acestea o mâncare, ar avea amândoi ceva mai bun, cum de fapt este și mai rațional de a bea cafeaua împreună cu laptele cum de altfel se face în lumea întreagă. Dar la cafeaua cu lapte se adaugă neapărat Veritabil Franck, care o face mai tare, mai sănătoasă și pe lângă acestea mai eftină.

ULTIMA ORA

In aşteptarea expozeului primului ministru

— Lumea politică aşteaptă desfăşurarea evenimentelor. Săptămâna aceasta se vor produce unele indicaţii. —

Fierberea din lumea noastră politică pare să se fi mai potolit. După ce s'au făcut tot felul de ipoteze şi s'au încercat din umbră cele mai variate combinaţii în vederea succesiunii, oamenii noştri politici aşteaptă curioşi desfăşurarea evenimentelor.

Fapt este că faţă de lipsa oricărei informaţii precise, partidele noastre politice s'au resemnat să se pregătească în vederea alegerilor generale cari oricum, vor avea loc foarte curând.

Sunt totuşi unele combinaţii ţesute în umbră cari aşteaptă momentul oportun spre a fi valorificate. Cum însă aceste combinaţii sunt făcute numai în vederea guvernării, ele se ţin în secret pentru a nu se da impresia unui eşec în caz de nereuşită.

De altfel în afară de partidul naţional-ţărănesc, restul opoziţiei nu se prea agită în vederea succesiunei. Şi poate nici în partidul d-lui Mihalache nu s'ar menţine starea de continuă agitaţie dacă n'ar fi vorba de clarificarea unor frecături interne, cari strică enorm partidului în momentul de faţă.

SAPTAMANA CLASIFICARILOR

Incepând de astăzi se vor fixa unele poziţii politice faţă cu problema viitorului guvern. Astfel d. Gheorghe Brătianu va face în cursul zilei declaraţii în cadrul sărbătoririi sale şi va preciza atitudinea partidului d-sale atât în ceeace priveşte

eventualitatea unor colaborări cât şi aceia a reîntregirii.

Mâine d. Gh. Tătărăscu va face şi d-sa un expozeu politic din care va reeşi mai clar sau mai confuz — depinde de informaţiile pe cari le va avea primul ministru — atitudinea guvernamentalilor faţă de actualitatea politică.

Şi n'ar fi exclus ca, în chiar cursul acestei săptămâni, să avem o clarificare definitivă a situaţiei. S'ar putea adică, să se producă demisia guvernului şi soluţionarea crizei până Duminica viitoare. Aceasta depinde de asigurările şi indicaţiile pe cari le va obţine d. Gh. Tătărăscu, imediat după înapoerea d-sale dela Ankara.

Şi către sfârşitul acestei săptămâni vom mai avea, în orice caz, şi alte precizări de atitudini.

P. B.

Japonia va rupe relaţiile cu Anglia?

Tokio, 31 (Rador). — **Un mare număr de membri ai dietei, printre cari sunt mai mulţi profesori, oameni de afaceri şi ofiţeri, au votat azi o rezoluţie ca Japonia să rupă relaţiile cu Anglia.**

Rezoluţia acuză Anglia că ar fi vinovată de agravarea situaţiei din Extremul Orient.

Grevă generală în Argentina

Buenos Aires, 31 (Rador). — Autorităţile argentinene expulzând din ţară zece agitatori de naţionalitate străină, care au pus la cale greva zidarilor, confederaţia muncii din Argentina a ordonat greva generală.

La grevă. care a şi început, participă 60.000 de lucrători din industria construcţiilor.

Prin grevă se tinde ca autorităţile să revină asupra măsurii luate.

Suveranii Bulgariei la Londra

Londra, 31 (Rador). — *Regele Boris şi Regina Ioana a Bulgariei vor sosi mâine la ora 17,20 la Londra.*

Perechea regală va rămâne în Anglia timp de o săptămână. Vizita are un caracter privat.

Mezinger vrea Soviete!

O ultimă îndrăzneală a lui Mezingher-Mezincescu: Sovietele în practica medicinii. Alte capete ale hidrei judaice în Universitate. Ce-are de gând d. Karpen cu Abasohnul?

— Galaction Gordun la bestia Petrescu —

Din maldărul de corespondenţă cu privire la scandalul infiltraţiei jidăneşti în Universitatea din Bucureşti, desprindem astăzi alte câteva ruşini, pentru obrazul românesc.

Observăm din aceste comunicări că nu există aproape profesor fără jidanul lui. Astfel:

D. PROF. BALACESCU, decanul Facultăţii de medicină, are ca asistent pe jidanul: DARIUS KUPER.

D. prof. N. LUPU are doi jidani asistenţi: pe POPPER şi pe TEITEL.

D. prof. REINER — umanitaristul nostru — se serveşte şi d-sa de doi jidani: JAGNOV şi MINCHIS. Până şi savantul nostru profesor NICOLAU, are jidanul său: pe BLUMENTHAL.

DAŢI-I AFARA PE JIDANI!

Ne limităm la atât pentru astăzi. Cred, însă, că e destul! Pe d. prof. Severeanu ni l-am rezervat pentru un număr viitor. Cum vedeţi, patru profesori cu şase asistenţi jidani! Avem sau nu dreptul să întrebăm: unde ne găsim d-lor, în Palestina?

N'am vrea să ajungem la scandalul cu d. prof. Zaharescu. Ne e şi nouă penibil, credeţi-ne, să înjurăm, pentruca numai prin invective să ajungem să punem capăt ruşinii, cangrenei iudaice din Universitate.

De aceia facem apel la d-nii profesori mai sus numiţi să binevoiască a întocmi neîntârziat rapoarte de destituire a jidanilor, dacă nu reuşesc să-i convingă să demisioneze de bună voie.

Este, d-lor profesori Bălăcescu, Lupu, Reiner şi Nicolau, cea mai gravă ofensă pe care dv. o aduceţi acestui neam, când, înconjurându-vă numai de jidani, — surzi şi orbi la toată însufleţirea românească din afara zidurilor universitare — dv. daţi brevet de incapacitate Românilor. Cum? Nu se mai găsesc Români în ţara aceasta? Trebuie să vă recrutaţi colaboratorii dintre Kuperi, Blumenfelzi, Popperi, Teiteli, etc.?

Observaţi că sunt foarte decent, fiindcă nu-mi închipui ca dv. să nu ne înţelegeţi. Aşteptăm, prin urmare, să ne ascultaţi şi să daţi satisfacţie ţării, luând de guler pe jidani şi dându-i afară.

Mezinger îşi face de cap

Ne vom ocupa foarte pe larg şi de ministeriabilul naţional-ţărănist, jidanul MEZINGHER-MEZINCESCU, ajuns pe vremuri să comande în Eforia Brâncovenilor şi Cantacuzinilor. Deocamdată, iată ce primim:

„Stimate domnule director,

„Nu ştiu dacă v'au ajuns la cunoştinţă dezbaterile congresului medicilor naţional-ţărănişti, ţinut săptămâna trecută la Braşov. Congres regizat şi manevrat de jidanul Mezinger-Mezincescu, reprezentantul Kahalului în partidul d-lui Mihalache.

„Ar fi bine să vă interesaţi. Deoarece în acest congres s'a petrecut un lucru extraordinar. Anume: Mezinger a venit cu o propunere, deadreptul bolşevică. A spus că profesiunea medicală trebuie desfiinţată. Medicul nu trebuie să mai existe ca profesionist, aşa cum e azi. El trebuie să fie un simplu auxiliar la dispoziţia statului, care va lua măsuri să înglobeze întreaga naţiune într'o colectivitate a asiguraţilor. Adică: asigurările sociale actuale să fie extinse la întreaga populaţie, iar toţi medicii să fie puşi, exclusiv, la dispoziţia instituţiei asigurărilor. Practica pe propriul cont a medicinii urmează să fie desfiinţată. Exact, ca în regimul actual, din Rusia Sovietică.

„Aşa dar sovietizare integrală. Asta vrea Mezinger, şi aceasta trebuie să se facă în caz că naţional-ţărăniştii au să vină la putere.

„Faceţi un apel la medicii cari au participat la acest congres şi cari au fost scandalizaţi de îndrăzneala lui Mezinger, să vă dea mai multe detalii.

„Cu distinsă stimă, al dv.,

Dr. Cristian Georgescu"

Supunem ţării această îndrăzneală nouă — care pe noi, mărturisim, nu ne surprinde — a lui Mezinger. Şi transmitem apelul care ni se face: **cerem să ni se dea informaţiuni mai ample, dela acei cari au asistat la acest congres.** Fiindcă Mezinger trebuie zgâlţâit acum, cât mai e vreme, înainte de-a ajunge să-şi pună în practică planurile sovietice.

Aşteptăm!

CE FACEM, D-LE KARPEN, CU JIDANUL?

Inainte de a continua cu jidanul Abasohn dela Politehnică, ne îngăduim — la cererea mai multor cititori — să mai facem un apel, deşi ştim că-i inutil, la d. prof. Vasilescu-Karpen.

Ce facem, d-le Karpen, cu jidanul? N'ai deloc de gând să-l dai afară? Nu crezi d-ta că-i o ruşine ca în vechea şi românească şcoală de poduri — în care s'a frământat atâta mândrie naţională — să-şi facă de cap un jidan?

D-le Karpen, d-ta care dai interview-uri lui Honigmann-Galoşi, nu crezi că-ţi baţi joc de ţară ţinând în fruntea Politechnicii pe jidanul Abasohn? Nu ţi se pare că ţara aceasta are tot dreptul să nu mai rabde această ruşine şi să te socotească pe d-ta singurul vinovat de această ofensă?

IATA-L ŞI PE SF. SA!

In sfârşit, iată o ultimă informaţie, de necrezut, aproape.

Arhiereul GALACTION GORDUN a fost văzut alaltăeri descinzând dintr'o maşină şi urcând scările „Reşiţei" spre a se întâlni cu canalia Petre Petrescu, cu bestia sinistră care a ofensat pe I. P. S. Patriarh.

Ascultă Părinte, cum vine asta? Ce-ai de vorbă cu bestia? Ce mai pui la cale cu canalia? Cum să înjure pe P. S. Episcop Vartolomeiu ori cum să ofenseze, încă odată, pe I. P. S. Patriarh?

Ce cauţi Sf. Ta la acest ticălos? Cum să te judecăm şi noi şi ţara? Te cunoaştem îndeajuns, îţi ştim sentimentele sau, mai curând, resentimentele, dar cum vine, totuşi, asta, ca Sf. Ta să stai la taifas cu această canalie?

Dar stai Sfinte Părinte al Sărindarului, că e bine să cunoască şi Ţara apele stângii comuniste în care se scaldă Sfinţia Ta!

Ing. RADU ILIESCU

Sărbătorirea încheerii pactului anti-comunist dintre Japonia şi Germania

Tokio, 31 (Rador). — *O întrunire uriaşă se va ţine pe Tokio în ziua de 29 Noembrie, pentru a sărbători încheierea pactului anti-comunist dintre Japonia şi Germania.*

Cu acest prilej, prinţul Konoye, şeful guvernului, va rosti un mare discurs, care va fi radiodifuzat în Germania.

Se afirmă că şi discursurile pe care le vor rosti cu acelaşi prilej d-nii Hitler şi Mussolini vor fi radio-difuzate în Japonia.

Este probabil că în cursul acelei zile se va produce un schimb de mesagii de felicitări cordiale între d-nii Hitler, Mussolini şi prinţul Konoye.

Situaţia încordată între Japonia şi Rusia Sovietică

Tokio, 31 (Rador). — Revista japoneză „Rusia", subvenţionată, după cât se crede, de armată, scrie că Japonia şi Rusia Sovietică se află virtualmente în stare de război. Cele două ţări se şi înfruntă pe terenul diplomaţiei, al economiei şi al propagandei.

Situaţia geografică însăşi face inevitabil un conflict armat. Nu ştim doar momentul când vor vorbi tunurile. Nu credem că Rusia Sovietică se va folosi de conflictul chino-japonez pentru a ne ataca, căci cei 300.000 de soldaţi din armata roşie, îngrămădiţi la frontiere, sunt insuficienţi, pentru a înfrunta forţa japoneză. „Războiul este însă de pe acum prezent la frontiere".

Ţările democratice, aliate cu Rusia Sovietică, vor şovăi poate de a se arunca în ajutorul Rusiei împotriva Japoniei, în timp ce Germania şi Italia nu se vor da înapoi dacă va fi vorba să se doboare comunismul. In definitiv, China va rămâne singura aliată a Rusiei Sovietice.

Kondo, redactorul-şef al revistei „Rusia", care semnează aceste rânduri, duce din August o intensă campanie de conferinţe în întreaga Japonie, în vederea probabilului conflict dintre Japonia şi Soviete.

Catastrofalele inundaţii din regiunea Damasc

— Sate întregi luate de ape. Sute de locuitori dispăruţi. Pagubele evaluate la zeci de milioane. —

Damasc, 31 (Rador). — **Numeroase detalii înfiorătoare, sosite în cursul nopţii şi al dimineţii, arată că ravagiile provocate de o trombă de apă în regiunea dela răsăritul oraşului au luat proporţiile unei adevărate catastrofe.**

Trei sate au fost complect rase de pe suprafaţa pământului. Alte şase sunt în mare parte distruse.

O întreagă regiune, pe o rază de 50 de kilometri, dela Damasc spre Alep, Palmira şi Bagdada, este devastată.

Din satul Deiraatiye, de pe şoseaua Damasc-Alep, n'a mai rămas nici o casă. Toţi cei cinci sute de locuitori ai satului au dispărut.

Un sat mare, numit Nebek, capitala regiunii de est, a suferit mari stricăciuni. O sută de case au fost distruse. De sub ruinile lor au fost scoase până acum 70 de cadavre.

Satul Kutaife, situat la răscrucea şoselei spre Palmira, a fost luat de ape pe mai mult de o treime din întinderea sa. Până acum au fost găsite zece cadavre.

Localitatea Muad Damiye, din districtul Tuks, a fost în întregime distrusă. Catastrofa a făcut aici 200 de victime.

In alte sate au fost găsite zeci de cadavre.

In localitatea Dmeir, pe şoseaua Bagdad, care a fost pustiită alaltăieri, numărul victimelor se ridică la 27.

Alte vreo sută de cadavre au fost ridicate din alte 20 de sate din regiunea Kayamun.

O camionetă care transporta 20 de persoane a fost luată de ape. Toţi cei cari se aflau în camionetă s'au înecat.

Scenele de groază sunt fără număr.

Ajutoarele aduse de trupele franceze au îngăduit să se salveze dela moarte numeroşi locuitori.

Pagubele trec de zece milioane de franci, sumă enormă dacă se ţine seama de sărăcia regiunii în care s'a petrecut catastrofa.

*

Acţiunea de salvare în regiunea bântuită de ciclon continuă cu mare greutate. Pagubele produse de furtună şi de inundaţii sunt enorme.

Ministerul de interne al Siriei a luat măsuri să se împartă alimente şi îmbrăcăminte refugiaţilor.

Comemorarea lui Ion Creangă la postul de radio-Roma

Roma, 31 (Rador). — *D. Claudiu Isopescu, titularul catedrei de limba şi literatura română la Universitatea din Roma, a ţinut la postul de radio Roma o conferinţă despre scriitorul român Ion Creangă, cu prilejul împlinirii a o sută de ani dela naşterea lui, arătând că puternicul prozator moldovean este, dintre toţi scriitorii români, cel mai aproape de adevăratul suflet al poporului român, a cărui viaţă intimă şi lume de gânduri şi de credinţe a descris-o mai artistic decât oricare altul. D. Isopescu a mai relevat apoi că prin „Amintirile din copilărie", traduse şi în limba italiană, Creangă a dat cea mai originală contribuţie la desvoltarea literaturii române, care, singura dintre cele neolatine, a reuşit să ridice idealitatea vieţii rustice la valoare de artă.*

Conferinţa d-lui Isopescu, anunţată de toate ziarele din Italia, a fost difuzată şi de posturile din Neapole-Bari-Palermo Bologna-Torino II şi Milano II. Aceasta este prima conferinţă despre Creangă ţinută la radio în străinătate.

In luna Noembrie, d. prof. Isopescu va ţine o conferinţă la radio despre Ion Luca Caragiale.

Majorca, baza flotei spaniole naţionaliste

Palma Di Majorca, 31 (Rador). — **Lucrările în curs vor transforma insula Majorca, devenită bază navală, militară şi aeriană de primul ordin, într'unul din cele mai importante bastioane maritime din Mediterana. Aci va fi baza flotei care va cuprinde toate vasele Spaniei naţionaliste.**

Corespondentul agenţiei „Havas", care transmite această ştire, adaugă că a văzut baza dela Soller, unde vapoarele din radă au echipagii şi ofiţerii exclusiv spanioli. Forţele terestre sunt considerabile şi sunt formate numai din unităţi din Majorca. Insula are două baze pentru hidroavioane. Apărarea ei se face prin baterii de coastă vechi şi moderne. In stâncile munţilor se află ascunse baterii antiaeriene.

Trupele chineze se retrag, părăsind mari cantităţi de muniţiuni

— Alte localităţi ocupate de japonezi —

Tientsin, 31 (Rador). — **Cartierul general japonez anunţă că aripa stângă a armatei japoneze care operează pe frontul Cengta, a cucerit oraşul Pingingceu.**

După o luptă violentă, în cursul căreia a cucerit forturile chineze şi poziţiile de apărare ale acestora, aripa stângă a armatei japoneze a pus stăpânire pe trecătoarea Shimenkeu, ajungând în câmpia Pingting.

Forţele chineze se retrag spre vest, lăsând pe câmpul de luptă mari cantităţi de arme şi muniţii.

*

Un obuz a căzut azi în concesiunea franceză din Shanghai, în apropiere de Cercul francez.

Nu se cunoaşte numărul victimelor.

CONTRA-ATACUL AVIAŢIEI CHINEZE, RESPINSE

O violentă luptă aeriană s'a dat azi dimineaţă în provincia Chansi. Patru avioane chineze au atacat o escadrilă japoneză, care bombarda trecătoarea Taimen Cena, situată la 40 de kilometri Nord de Taiyuanfu.

După spusele aviatorilor japonezi, atacul avioanelor chineze a fost respins. Şeful escadrilei chineze a fost ucis în urma prăbuşirii aparatului pe care-l pilota. Avioanele japoneze au bombardat apoi aerodromul dela Taiyuanfu.

*

Batalionul chinez din Chapei a părăsit poziţia pe care o ocupa în antrepozite, trecând în concesiunea internaţională, împreună cu numeroşi răniţi. Batalionul se compune din 300 de oameni. Trecerea lui în concesiunea internaţională s'a făcut cu foarte mare greutate din cauza focului mitralierelor japoneze. Soldaţii britanici au dat primele îngrijiri răniţilor.

Comandantul batalionului, cu lacrimi în ochi, a declarat că voia să lupte până la capăt, cu riscul vieţii, dar a trebuit să se supună ordinelor repetate date de comandamentul chinez, de a părăsi poziţia.

Ştiri şi polemici

IN SEARA acestei zile se înapoiază dela Ankara d. Gh Tătărăscu, preşedintele consiliului de miniştri.

*

MARŢI 2 Noembrie a. c., ora 11 jum. dimineaţa va avea loc solemnitatea punerii pietrei fundamentale a localului Casei de Asigurări Sociale din Bucureşti Piaţa Lahovary nr. 1 în prezenţa d-lui prof. I. Nistor ministrul Muncii şi Asigurărilor Sociale.

La solemnitate vor participa conducătorii ministerului Muncii şi institutiilor din Bucureşti precum şi delegaţii organizaţiunilor profesionale de muncitori meseriaşi şi funcţionari particulari.

*

DATORITA faptului că timpul se menţine favorabil, conducerile aviaţiilor italiene şi române au hotărât să prelungească traficul liniilor aeriene Bucureşti-Belgrad Roma şi Bucureşti-Belgrad-Zagreb - Milano, până la 15 Noembrie.

*

PRIN decretul de deblocare a cadrelor armatei au fost trecuţi în rezervă 48 generali, 152 coloneli, 188 locot.-colonei, 75 maiori, 422 căpitani, 112 locotenenţi şi 53 sublocotenenţi.

*

IN ZIUA de 3 Noembrie d. ministru Radu Irimescu, va pleca la Roma, însoţit de a-nii Lt. col. av. Ceauşu şi cpt. comandor Roman.

*

SAPTAMANA viitoare se vor produce mari defecţiuni în partidul naţional-ţărănesc.

Defecţiunile vor fi provocate, e sigur, de d. dr. N. Lupu.

MEDICII reuşiţi la examenul de medici sanitari urmează să fie prezenţi în ziua de 9 Noembrie, ora 4 d. a., la ministerul sănătăţii pentru alegerea locurilor.

*

ASTAZI se serbează în toată lumea, pentru a 13-a oară: „ZIUA ECONOMIEI".

*

PESTE câteva zile vine în Capitală d. dr. Lupu, urmând să aibă o întrevedere cu d. Grigore Iunian.

*

AZI se va inaugura, la Lugoj, — în prezenţa P. S. L. Episcopul ortodox Vasile Lăzărescu al Caransebeşului şi Ioan Bălan Episcop unit al Lugojului şi a autorităţilor locale monumentul lui Coriolan Brediceanu, patronul liceului din acel oraş.

*

D. MIHAIL SADOVEANU, informat că dela „Adevărul" şi „Dimineaţa" vor fi concediaţi mai mulţi jidani, ameninţă cu demisia, spunând că nu înţelege să se spună că d-sa persecută pe jidani.

*

MIERCURI soseşte în Capitală d. dr. Al. Vaida Voevod, preşedintele Frontului Românesc.

*

MONITORUL OFICIAL de eri publică decretul prin care se înfiinţează o societate anonimă cu participarea statului şi a industriei aeronautice din ţară, pentru fabricarea de avioane, automobile, biciclete, etc.

Societatea se va numi Industria Naţională Aeronautică **şi va avea un capital de 100—130 milioane lei, aportul particular fiind de maximum 25%.**

*

UN JIDAN puturos dela „Lupta", care semnează Jac Zaharia, are impertinenţa să afirme, într'un reportaj de eri, că d. prof. N. Iorga a lansat un apel pentru românizarea comerţului, din... „oportunism electoral".

Jidanul acesta, care şperţuieşte toate ministerele, a fost oare pus să scrie asemenea infamii, de patronii săi politici, parveniţi la posturi de conducere prin demagogie? Sau, patronii monitorului comunist din Sărindar, provocatori ca totdeauna, încearcă să-l prezinte pe marele cărturar ca pe oricare politicianist, pentrucă văd cum li se clatină taraba?

Nu vom polemiza cu jidanii, dar vom răspunde la timp şi cum trebue provocărilor...

*

D. TANTIEME se întreabă, în „Epoca", de ce e enervat d. Mihalache.

Dar nu răspunde!

Afle dela noi: d. Mihalache e enervat că nici de rândul acesta nu vine la putere.

*

La alegerile dela 11 Iulie, ce au avut loc la baroul Ilfov, pentru desemnarea delegaţilor săi în consiliul general al Uniunii avocaţilor din România, a fost aleasă în întregime, lista A.A. R.C. în frunte cu maestrul Micescu, I. Gr. Periţeanu, St. Marinescu Bolintin, etc.

Candidaţii grupului democrat d-nii: Georoceanu, I. N. Vlădescu, I. Raiciu, Alexandru Iorgulescu, etc., deşi anunţaseră prin anumita presă că nu participă la alegeri, pentru a pune o piedică mişcării naţionaliste, au făcut recurs la Uniunea Avocaţilor.

Recursul s'a judecat eri, Sâmbătă 30 Octombrie.

In urma desbaterilor ce au avut loc, comisiunea permanentă a Uniunii avocaţilor a respins în unanimitate ca nefondat recursul făcut de d-nii R. Georoceanu, etc.

A.A.R.C. înscrie în cartea sa de aur ziua de 30 Octombrie 1937 ca o zi istorică şi sub ea numele consilierilor cari în unanimitate, respingând recursul, a pus la stâlpul infamiei pe recurenţii democraţi, trădători de neam şi ţară.

*

MIERCURI se va pune piatra fundamentală a noului palat al ministerului de industrie şi comerţ, care se va clădi pe calea Victoriei.

*

MINISTERUL finanţelor a trimis administraţiilor financiare un ordin circular, prin care le pune în vedere să intensifice controlul la taxele pe spectacol, deoarece dela un timp s'au constatat mari evaziuni la toate întreprinderile permanente sau izolate de spectacole.

Redactor responsabil: EUGEN VICTOR POPA

Tipografia ziarului „UNIVERSUL", str. Brezoianu 23-25 Bucureşti

6 pagini 3 lei

ANUL VI, No. 907 Marți 2 Noembrie 1937

Taxa poștală plătită în numerar conform aprobării Dir. Gen. P.T.T. No. 118.370/1934

BIBLIOTECA CENTRALĂ „ASTRA" SIBIIU

Porunca Vremii

TRIBUNA ZILNICĂ DE LUPTĂ NAȚIONALĂ ȘI CREȘTINĂ

„Trebuie să creiem întâiu economicul, substratul cultural asupra căruia să întindem cultura nației. Omul cu timp liber, cu mintea deschisă, cu conștiința de sine. Pentru aceasta trebue să mergem însă la temelie, să întemeiem viața de sine stătătoare a poporului român și atunci vom reuși.

In Senat voi ridica întreagă această chestiune și voi dărâma barăcile. Sunt sigur că, bine sfătuiți, românii ajutându-se pot să facă aproape ceiace fac ceilalți cu capitalurile lor cele mari".

N. IORGA

(In discursul rostit la Congresul Ligii Culturale din 31 Oct. 1937)

Abonamente Anuale: Lei 1000 pentru instituții și sprijinitori; Lei 800 pentru orașe; Lei 600 pentru sate. Se primesc și abonamente pe 6 și 3 luni.

Orice sumă se poate trimite prin Casa de economii și Cecuri poștale (CEC) astfel: ABONAȚII PENTRU CONTUL 1224; DEPOZITARII „ „ 10405

Director: Dr. ILIE RĂDULESCU

Redacția și Administrația: BUCUREȘTI I, Str. Sărindar 18

TELEFON: Direcție, redacție 4.1853; Ad-ție publicitate 4.1852

Niciun ban, sub nici o formă, jidanilor!

Nicolae Iorga
stegar al dezrobirii economice

D. prof. N. Iorga

L-am văzut ieri — la congresul Ligii Culturale — pe marele nostru Nicolae Iorga. Era, par'că, mai tânăr, mai impetuos, mai vibrant ca totdeauna. Biciul de foc al cuvântului său, ca niciodată mai arzător, răscolea în inimi și mobiliza până la delir, conștiința unei mulțimi, venită din toate unghiurile țării nu ca să pună la cale rețele politice de partid, ci spre a lua din sufletul neîntrecutului animator, flacăra sfântă a luptei de dezrobire a neamului.

Ascultându-l pe strălucitul nostru Nicolae Iorga, urmărindu-i pe toți ceilalți vorbitori cari mărturiseau, în cuvântul lor plin de jale, durerea acestei țări cutropită de lepra judaică, dar, mai ales, scăldându-mi inima în privirile celor câtorva mii de ochi cari îl îmbrățișau cu căldura și cu speranța lor pe ilustrul nostru profesor, mi-am dat seama, ieri, mai mult decât oricând altă dată în trecut, de ceiace reprezintă Nicolae Iorga pentru sufletul acestui neam, de revoluția izbăvitoare pe care numai el o poate dezlănțui pentru dezrobirea României.

„Sunteți, pentru Neamul Românesc, d-le profesor, — a spus d. Ștefan Peneș din Cluj — dezrobitorul lui politic. D-voastre, cuvântului și slovei dvs., luptei dvs. plină de avânt, vă datorăm, în mare măsură, starea noastră de suflet de acum 20 de ani, care a dus, cu prețul atâtor jertfe, la Unire. România politică de azi este opera dvs. Dezrobitor politic al neamului, destinul vă chiamă, azi, să fiți și dezrobitorul lui economic. Pentruca după această dezrobire, pentru care rugăm pe Dumnezeu să vă dea viață s'o vedeți împlinită, tot dvs. să vă revină rolul să scriți, cu pana dvs. măiastră, istoria acestei noui biruințe".

Mărturisiri pline de nobilă simțire, cuvinte cum nu se poate mai la locul lor, cari definesc marea misiune, chemarea istorică, pe care o are încă de împlinit strălucitul nostru profesor.

Nimeni nu mai contestă că România a ajuns, azi, la răspântia cea mai grea a existenței sale. Intregită, dezrobită național-icește, Patria noastră este totuși sugrumată de-o groaznică sclavie economică. Așa cum se vede din broșura pe care d. profesor Nicolae Iorga a publicat-o sub auspiciile Ligii Culturale — făcându-mi marea cinste să reproducă statisticele atâtor ani de luptă ai „Poruncii" — nimic din bogățiile acestei țări nu ne mai aparține. Orașele noastre sunt stâlpi de telegraf jidovești, înfipți în carnea Românismului, insule de străinism în marea românească. Asfixiați de două milioane de jidani — 10% din populația țării — noi nu reprezentăm nici 15% în viața economică. Fără o grabnică mobilizare a conștiinței naționale, fără o luptă împinsă până la brutalitatea pe care o pretinde salvarea noastră, suntem amenințați să fim desființați ca națiune, să murim într'o țară în care despre etnic nu mai vorbesc decât suferința și sărăcia.

„Fapta în locul ori cărei vorbe"! — este lozinca luptei de dezrobire economică și de izbăvire națională. Faptă românească, începând dela boicotul jidanilor până la creiațiunea națională, în toate domeniile. Acțiune dârză, neîntârziată, pe teren! Iată de unde ne poate veni mântuirea! Ce se'ntâmplă însă? In loc ca acest impuls să izvorască de acolo de unde era firesc să-l așteptăm, dela Cooperație, ori dela conducătorii Români ai vieții economice, fulgerile unei mobilizări naționale pe acest teren, țâșnesc tot din sufletul marelui nostru Nicolae Iorga. Apostolul, strălucitul cărturar și animator politic, scoboară tot el în mijlocul mulțimii să răscolească inimele și să organizeze, cu Liga lui Culturală, profilaxia vieții noastre economice.

Bine cuvântată de acest Cer ocrotitor al neamului nostru, este Dumnezeiasca întruchipare a lui Nicolae Iorga, minunea aceasta ca Românismul să-și găsească, totdeauna, în clipele lui de supremă încercare, mântuitorul Cu Nicolae Iorga, biruitorul dezrobitor politic de ieri, nu se poate să nu mergem la izbânda descătușării economice de mâine. Liga Culturală și Nicolae Iorga — în cari idealismul și curățenia ating frumusețea de culme — se transformă, din stegari ai dezrobirii noastre politice, în animatorii descătușării economice românești.

Nicolae Iorga, pe deasupra oricăror contingențe politice, în fruntea luptei de dezrobire economică! Intreb: este vreo inimă de Român conștient, pe care dragostea de Patrie să nu-l împingă sub faldurile steagului înălțat din nou pe parapetul Ligii Culturale?

DR. ILIE RADULESCU

IUDA: „Incă puțin și voiu încuia globul!"

Pe marginea discursului d-lui Mussolini

Cu prilejul aniversării mărșului asupra Romei, d. Mussolini a rostit un mare discurs în care, depășind cadrul realizărilor italiene, s'a ocupat și de politica generală a Europei.

D. Mussolini este un om politic care a voit și a reușit întotdeauna. Domnia sa are deci dreptul să fie mândru de realizările obținute în politica internă și externă a țării sale, fiindcă în adevăr a înfăptuit o operă națională demnă de toată admirația.

Această admirație pentru opera cea mare a Ducelui, am mărturisit-o noi aci în toate prilejurile, după cum ne-am făcut un punct de onoare din a sublinia și susține cu scrisul nostru dreptatea Italiei de câte ori „democrația" universală a căutat aci și peste hotare, să răstălmăcească această dreptate.

Am fost acuzați din această pricină, de adversarii noștri iudeo-democrați că am fi în solda Italiei, că adică am primi multe și grele lirette italiene pentru a mărturisi convingerile noastre. Cât este de adevărat acest lucru o știu cei ce trebue să o știe. Firește, în fața calomniilor ne mulțumim cu conștiința noastră. Avem mândria de a nu ne lăsa obligați nimănui cu nimic.

Am mărturisit așa dară întotdeauna, din convingere, admirația noastră pentru regimul fascist, întemeiați pe rezultatele în adevăr uimitoare date de acest regim. Asta nu înseamnă însă că n'am făcut și nu facem demarcația necesară între interesele noastre naționale și cele italiene. Că am vrea să le vedem solidare aceste interese, întemeiați pe legăturile de sânge și pe lipsa ori cărui diferend între statul român și cel italian, este altceva. Dorința aceasta însă nu ne poate împiedeca să vedem clar când interesele noastre naționale sunt contrazise de atitudinea politică a d-lui Mussolini. Și nici să dăm replica nimerită. Ni s'a întâmplat chiar să fim împiedecați, spre surprinderea noastră, de a publica unele asemenea replici. Cetitorul bănuește cum.

Nu discutăm azi pricinile cari au putut să ne altereze simpatia Italiei nici în ce parte atârnă mai greu balanța greșalelor, dacă greșeli au fost. Ne mărginim să facem o constatare de fapt.

D. Mussolini este un om de voință și de energie. In cumpăna politicii pe care o face nu intră considerente de ordin sentimental. Domnia sa afirmă întotdeauna o atitudine ce nu are alt substrat decât acela al intereselor Italiei. Și e firesc să fie astfel. Nu prin considerații sentimentale a înfăptuit acea formidabilă operă de organizare în statul italian și nici cucerirea imperiului etiopian n'a realizat-o altcum decât prin acțiune energică și hotărâre neclintită. Nu-i putem cere deci d-lui Mussolini să se lase dus de sentimentalism în ceiace privește atitudinea d-sale față de interesele românești. Și nici nu o facem.

Vrem însă să se știe bine la Roma că nici noi Românii nu avem obiceiul să punem considerații de simpatie sau admirație mai presus de interesele noastre naționale. Că adică nu suferim ca drepturile noastre să fie atinse, chiar numai printr'o atitudine discursivă, de nimeni. Cu atât mai puțin de către acela pe cari îi admirăm și către cari merge dorința noastră de prietenie. Fiindcă venită dela aceștia ne doare mai mult.

D. Mussolini în ultimul d-sale discurs, a afirmat necesitatea revizuirii tratatelor de pace „în anumite clauze ridicule și absurde", fără a specifica anume cari sunt aceste clauze. Și evident, Budapesta a tresărit de bucurie: d. Mussolini cere revizuirea tratatelor.

D. Mussolini este un om de realități. Italia are un acord cu Ungaria și socotește necesar să-l menajeze într'un fel sau altul. E liberă să o facă.

Noi însă avem interesele noastre dela cari nu ne abatem de dragul nimănui. Și aceste interese ne dictează o poziție hotărît antirevizionistă. In ceiace privește clauzele teritoriale. Și venită dela Roma sau Budapesta, ideea revizuirii tratatelor este întâmpinată la noi cu aceiași rezistență. Hotarele noastre sunt intangibile și orice încercare de a le aduce o știrbire, va ridica întreaga națiune în picioare și nu se va putea săvârși decât pe calea armelor. Aceasta este sfânta lege după care înțelegem să apărăm drepturile noastre.

D. Mussolini a vorbit despre pace. Această pace însă nu se poate apăra cu revizuiri de tratate. Poate d. Mussolini s'a gândit la alte clauze când a preconizat revizuirea. Ar fi fost foarte bine să precizeze. Fiindcă fără aceasta nasc echivocuri ce nu-s făcute să consolideze armonia dintre popoare și nici să încurajeze simpatii și tendințe firești de prietenie, cari s'au afirmat de atâtea ori de aci, dela București, către Roma.

Petru Bănescu

Democrația belgiană la Parchet

D. Van Zeeland, salvatorul democrației și marele geniu financiar, lins pe toate părțile de presa izraelită de pretutindeni, s'a prăbușit dramatic, într'un răsunător scandal public. Ziarele iudeo-comuniste cari-i înregistrau toate variațiile unei ascensiuni patetice, s'au mulțumit, de data aceasta, să strecoare, cu o foarte chibzuită discreție, cele câteva telegrame secî, vestind demisia guvernului belgian.

Smuls dela un ghișeu de bancă, de forțe oculte greu de identificat, dar prea ușor de ghicit, d. Van Zeeland a fost împins pe crestele puterii, întovărășit de orbitoarea aureolă pe care i-o așezaseră pe cap meșterii democrației, iar guvernul său, alcătuit anapoda din partidele diverse: catolici, liberali și socialiști, — a fost înfățișat ca o coaliție sacră de salvare a finanțelor țării. Imensa popularitate, artificială mai ales după cum se poate vedea astăzi, se datorește unui fapt caracteristic: lupta împotriva reximsului.

Ajutat de catolici și socialiști cari prin ce transformări nu știm, au reușit să se apropie și să colaboreze (catolicii se pare că pierd câte odată din limpezimea de judecată și-și uită atât de ușor idealurile) d. Van Zeeland a doborît în alegerile parțiale dela 11 Aprilie 1937, pe d. Degrelle, furându-i locul de deputat de Bruxelles. Această înfrângere a avut unele urmări triste. Rexismul a pierdut oare cum din prestigiul său și popularitatea lui Degrelle a suferit o simțitoare diminuare. Dar din această clipă, dela accidentul din 11 Aprilie, d. Van Zeeland a fost și mai violent ridicat pe culmi de glorie, prin uriașa complicitate a rotativelor iudeo-democratice din toată Europa. Nu mai era vorba de doi oameni cair se înfruntaseră cu vehemență în fața mulțimilor alegătoare, ci de două direcții politice, de două ideologii în completă dușmănie: dreapta și stânga. Stegarul dreptei, d. Degrelle fiind trântit în alegeri, triumful d-lui Van Zeeland era interpretat ca o biruință a democrației de stânga.

Rexismul nu s'a resemnat însă. Energic și hotărît d. Degrelle a continuat lupta, răscolind cariera d-lui Van Zeeland cu o pasiune de foc. In ziarul rexismului — „Le pays réel" a început o formidabilă campanie de demascare a șefului guvernului. In scurtă vreme, s'a dat de urma unor senzaționale nereguli. D. Van Zeeland a fost surprins în flagrant delict de cumul. Gestiunea Băncii Naționale unde d-sa avea un rol de primă balerină a fost cercetată cu stăruință, pentru ca să se dea de urma unor foarte suspecte conturi. După sugestiile d-lui Van Zeeland, Banca Națională oferise, în condiții de privilegiu, sume impresionante de bani, unor bănci jidănești care finanțau mișcarea comunistă din Belgia. Un general amestecat în afacere s'a sinucis, alți traficanți se află acum în aprinse dialoguri cu judecătorul de instrucție. D. Van Zeeland și-a încheiat cariera la parchet.

Prea mult nu ne interesează căderea d-lui Van Zeeland. Carierele zidite pe fals și întreținute prin minciună, nu pot avea alt sfârșit. Ne interesează însă această sgomotoasă prăbușire, ca semnificație pentru valoarea democrației. Demisia d-lui Van Zeeland, întâmplată în condiții atât de grave, ridică un colț de perdea care acoperea prestigiul democrației. Peste tot democrația europeană își desvălue bubele. Așezământul democratic trosnește din toate încheeturile lui și fiecare zi ne aduce o nouă dovadă a turpitudinei.

Din criza belgiană oricine poate pricepe acum că democrația este o dramatică înșelătorie; că democrația trăește totdeauna din practica delictului, că democrația este un instrument al jidanilor; că democrația este anticamera bolșevismului. La 11 Aprilie a fost învins d. Degrelle. La 26 Octombrie parchetul a pătruns în cavernele democrației...

I. P. PRUNDENI

Inconștiență democratică

O norocoasă întâmplare a făcut să-mi cadă în mână revista Drumuri nouă, *publicație bilunară de informație și documentare iudaică, un fel de organ oficial adică, al sionismului din România, în paginele căruia fiecare jidan are dreptul să atace, direct și neoprit de nimeni, cele mai vitale probleme ale existenței noastre de teoretic stat național.*

Am citit înadins, pagină de pagină, ultimul număr al Drumurilor noua. *Dela începutul primei coloane până la sfârșitul ultimului alineat, revista aceasta conține nenumărate și revoltătoare insinuări la adresa neamului românesc.*

Nici un rând cenzurat, nici o frază neîngăduită. Jidanii de acolo scriu tot ceeace vor, binecuvântați de harul unei libertăți absolute.

După ce se reproduce o scrisoare a lui Șalom Aș, vestitul susținător al criminalei expansiuni izraelite, prin care se ofensează brutal robustul instinct de demnă defensivă etnică a Poloniei actuale; după ce pe întâia filă ni se oferă o notiță îndurerată și culeasă cu litere groase, relativă la suspendarea ziarului Davar, *deoarece acesta se ridicase în contra samavolniciei hotăriri guvernamentale de a limita imigrația jidovească la o MIE de persoane pe lună; după ce, în fine, se amintește cititorilor că noul an universitar de la Facultatea de medicină s'a deschis prin obișnuitul ceremonial huliganic, iată că la mijlocul gazetei găsim și un apel patetic, tipărit cu caractere negre și uriașe, pe care îl reproduc întocmai:*

„Evrei! Nu uitați că la 17 Ianuarie 1938 au loc alegerile pentru Comunitatea evreilor din București. Aveți datoria sacră de a lupta din răsputeri pentru înlăturarea actualului regim și pentru întronarea cinstei și demnității naționale evreești. Votând lista No. 1 pe care candidează și Blocul sionist, dați cu un ceas mai devreme sentința de moarte asimilismului încuibat acolo".

Rețineți vă rog: sentința de moartea asimilismului încuibat acolo. Așa dar ni se declară răspicat: jidanii din România nu doresc — mai corect militează împotriva tendinței de conlucrare a lor cu populația predominantă. Ei refuză, fără nici o constrângere umană, asimilismul, urmărind deci crearea unui stat în stat. Inconștienții filosemiți mai au ceva de adăogat?

Intr'o vreme în care publicistică naționalistă suferă rigorile seci ale unei conducerî de deghizată dictatură centralistă, periodicele jidovești înfloresc în voie din grăsimea putredă a băligarului democrat. Agresivitatea lor ușor sesizabilă însemnează uvertura războiului social, pe care noi nu-l urmărim dar de care nu trebuie să ne ferim ca arunci când suntem atacați în ceeace avem mai scump, în singurul nostru rost valabil de romani luptători ai desrobirii: în credința naționalismului integral și exterminator...

Septimiu Bucur

Omule bogat!

Ai palate, moșie, cheltuești zeci de mii de lei lunar, și nu dai 1000 de lei pentru apărarea altarelor lui Hristos. Nu găsești, în inima ta de piatră, nici urmă de credință, nici pic de simțire, de iubire pentru Dumnezeu.

Dar admițând chiar că nu crezi în singura viață adevărată — în cea veșnică a sufletului tău, pentru a cărui mântuire Hristos S'a răstignit — omule fără inimă, avid numai de avere și de plăcere pământească, nu'ți dai seama că, fără o Biserică tare, bogăția ta va fi spulberată de vântul anarhiei comuniste? Instinctul tău de conservare a averii, nu'ți spune că, pentru a o apăra, trebuie să fereștî țara de a cădea în catastrofa Spaniei? Și că apărare de bolșevism nu este decât sub mantia unei Biserici tari? Atunci?

Camașa de forță

Puterea obișnuinței

Pe proprietar, îl chema Ionescu. Pe chiriaș, Popescu.

D. Popescu, deși se mutase în apartament numai dela Sf. Gheorghe, totuși de Sf. Dumitru s'a mutat.

Au adus camionul în ziua de 25 Octombrie și au început să încarce mobila.

Madam Popescu încărca și plângea.

Mai întâi pe furiș, ca să n'o vadă d. Popescu, apoi de-abinelea.

— Draga mea, ce e cu tine? — o întreabă soțul.

— Nimic — și-și văzu de treabă. Șterse de praf tabloul care reprezintă nunta lor, acum 22 de ani, cu lume multă, având naș pe d. Ion Th. Florescu și niște lumânări înalte cât doi pilaștri...

— Nu spuneai tu să ne mutăm în apartament cubist? C'așa s'au mutat toți colegii mei dela minister?

— Dacă...

— Cum, dacă?

Și d-na Elena Popescu ștergând cu o mână fluviul egrasiei din colț și cu cealaltă jirloiul de lacrimi, de pe obraz, îi răspunde:

— Uite, mă'nvățasem aici...

Judaismul și comandamentele creștine

de DINU DUMBRAVA

Din punct de vedere practic, problema iudaică s'a rezolvat în favoarea jidanilor și în detrimentul elementului românesc prin naturalizarea în bloc, în 1919, a tuturor jidovilor cari au făcut campaniile din 1913 și 1916, 1918 precum și tuturor celor născuți în țară și cari nu s'au bucurat de protecțiunea străină.

Mulțumită operei de corupțiune la care s'au dedat organizațiilor ovreești și jidanii individual — această naturalizare a condus la anomalia de a avea cetățeni români jidani cari nu cunosc limba românească, nici cât celelalte minorități etnice.

Dar dacă din punct de vedere practic — problema s'a rezolvat, cum am spus — în favoarea jidanilor cu nesocotirea drepturilor elementului național (prin punerea lui pe picior de egalitate) — din fericire, din punct de vedere religios, Biserica creștină ortodoxă, *prin intangibilitatea ei dogmatică* — singură a rămas să ferească poporul românesc de iudaismul cotropitor.

Ar fi să ne ascundem după deget dacă am afirma că între Biserica creștină și iudaism nu se duce un război care durează de două mii de ani decând Iuda și-a vândut Învățătorul pentru treizeci de arginți după ce tot poporul jidovesc, cu fariseii și cărturarii, adică, cu rabinii, i-a cerut lui Pilat, pentru Fiul lui Dumnezeu, osânda crucificării...

Iudaismul sapă Biserica creștină din clipa când a întemeiat-o Iisus Hristos și Biserica Creștină nu face de două mii de ani decât să se găsească în auto apărare împotriva tainicei subminări iudaice.

Și e firesc să fie așa pentru că dintre toate religiile pământului, singur israelitismul este dușmanul de moarte al creștinismului.

Această dușmănie — *permanent întreținută de rabini* — a făcut pe jidan neasimilabil — singurul popor neasimilabil — și a silit Biserica Creștină, la rândul Ei, să scoată numai pe iudeu din societate în vreme ce trăește în bună armonie cu toate religiile lumei.

Buda, Confucius, Mahomet, sunt mai apropiați de Biserica Creștină decât Iehova pentru că între creștinism și Iehova a intervenit iudaismul dizolvant.

Comandamentele Bisericei Creștine Ortodoxe sunt, în această privință, categorice:

„Străinepotii Iudei, CEIACE AU EȘIT CA DINTR'UN ISVOR AMAR IN MORMANT au pus, pe Cel ce le-a dat lor mana de demult.

„Falnice Israil, UCIGAȘE POPOR, pentru ce-ai ales mai bine pe Varava, și pe Domnul pentru ce l'ai răstignit?

„UCIGAȘ ȘI VRAJMAȘ PISMAREȚ POPOR, rușinează-te măcar înviind Hristos, de mâhrama și de giulgiurile lui.

„VINO UCIGAȘE, VANZATOR UCENIC, și-mi arată răutatea năravului, pentru cât folos ai vândut pe Hristos?

„INDARATNIC NEAM JIDOVESC ce ai luat arvuna, CUNOSCUT-AI RIDICAREA BISERICII, pre Hristos dar pentru ce l'ai osândit?

„Incă de cei morți, ce i-a înviat stăpânul Domnul, rușinați-vă, O JIDANI NECREDINCIOȘI, și cunoașteți pre cei ce-ați ucis acum.

„O ce nebunie! pre Hristos omoară, EVREII CEI ZAVISTNICI.

„Ca cei ce turbează, A VANDUT IUDA pre ziditorul lumii.

„VINDE SLOBOZIREA, ROB CE DA PRE SINE-ȘI. IUDA CEL PIERZATOR.

„Bine-a zis Psalmistul „GROAPA ADANCA ESTE GATLEJUL JIDOVILOR.

„STRAMBE CAI ȘI RELE, LA SPURCAȚII JIDOVI, PURURI-AU FOST ȘI CURSE.

„SPINI, CIULINI ȘI CURSE, SUNT CAILE IUDII, CELUI NEBUN ȘI VICLEAN".

(Urmare în pag. II-a)

SPORT

Victoria-F.C. Rapid 5-3(3-0)

— Ambele echipe au făcut un joc superior —

F. C. Rapid, pornit în mare favorit, a reușit să capoteze în fața impetuoasei Victoria din Cluj, care, eri, a furnizat un joc de zile mari. Mănăsturenii ne-au mai arătat însă că posedă și o tehnică avansată. Echipa părintelui Curea o știam posesoarea unui elan care îi era caracteristic. Eri, băeții au jucat ca niciodată, evidențiind în plus reale calități, demonstrând un joc subtil, de combinații reușite.

Golurile marcate, destul de multe, felul cum au fost înscrise ca și modul cum au alternat au imprimat partidei o notă de spectaculozitate rară.

Iată dar, încă o dovadă, că întâlnirile dintre vechii divizionari, furnizează totdeauna spectacole superioare, cari pot readuce spectatorii goniți de lamentabilele ciocniri între anumite echipe introduse recent în divizie. Dar, cu o floare nu se face primăvară..

F. C. RAPID

Ex-feroviarii au pierdut nu pentru că au fost inferiori adversarilor, ci din cauza liniei de halfi, care n'a fost în zi bună. Atacul și-a făcut pe deplin datoria ,a marcat tot ceeace s'a putut; apărarea imediată a făcut imposibilul să compenseze slăbiciunea mijlocașilor, dar nu i se putea cere imposibilul. Poate pretrică Rădulescu ar avea oarecum pe conștiință, și el, înfrângerea.

Așa cum s'a disputat partida, ambele echipe merită felicitări pentru calitatea jocului desfășurat.

„Victoria", n'a știut să-și păstreze avantajul, atunci când conducea cu 3—0. La fel „F. C. Rapid", când situația era 3—3. Poate, fiindcă a fost jocul deschis nu s'au putut menține rezultatele.

N'am vrea să spunem că „mănăsturenii" n'au meritat victoria, dar tot așa de bine puteau câștiga și ex-feroviarii. Când tabela arăta 3—3, ambele echipe au avut egale momente de dominare. A învins echipa care a avut o mai bună condiție fizică. Spre sfârșit, „Rapid"-ul s'a stins. E drept că au făcut și un tur de forță, reușind să marcheze trei puncte în patru minute.

CUM S'A MARCAT

In minutul 15, Cociuban II primind o pasă dela Căpușan înscrie de aproape. Tot el în minutul 35, în urma unei frumoase combinații cu Pop IV, majorează scorul. In fine, Căpușan în minutul 45, singur, depășește apărarea imediată și marchează un goal splendid sub bară, pe care Rădulescu nu l-a putut reține.

Repriza se termină, cu rezultatul de 3—0 pentru clujeni.

ROȘCULEȚ

La reîncepere, Rapid, deslănțuit, atacă puternic și în chiar minutul 1 Baratki reduce handicapul la 3—1. Horotan, în minutul 3, de departe, marchează al doilea punct pentru echipa sa. E 3—2 pentru „Victoria". Mîngea repusă la centru, „Rapid", în continuare, reușește să egaleze situația prin punctul marcat de Moldoveanu. E 3—3.

Din acest moment, clujenii își revin și sunt în continuu atac. Și „F. C. Rapid" are ocazii de marcare, dar apărarea „Victoriei" e la post. Prin Cociuban II, în minutele 34 și 39, echipa părintelui Curea reușește să-și însușească o victorie bine meritată.

S'AU REMARCAT

Dela „Victoria": Felecan II, Pall, deși juca prima oară în postul de mijlocaș centru ,Nistor și toată înaintarea în care Cociuban II a fost vedeta.

Dela „Exferoviari" : Roșculeț, și atacul. Restul sub forma obișnuită.

In special Rafinski și Vintilă, sunt în evident declin.

ARBITRAJUL

d-lui Vartolomeu (Constanța) n'a prea multumit. Totuși, n'a influențat asupra rezultatului.

Învinșii și învingătorii au fost aplaudați, la sfârșit, pentru partida făcută.

N. Dumitrescu

Mâine

Ancheta cazului Chinezul-D.U.I.G.

Sunt cunoscute amănunntele tristului caz dela Brăila, în care echipierii și conducătorii Timișoreni au fost bătuți de către filosemiții Brăileni, membri ai D. U. Itic Goldenberg.

S'a făcut un început de anchetă. Urmează ca mâine, să fie audiați d-nii: Liviu Juga, președintele Chinezului și deputat Radu Petrescu, din conducerea clubului brăilean.

Așteptăm, atenți, desfășurarea anchetei pentru elucidarea acestui caz, pentru ca vinovații să-și ia pedeapsa, ce de astădată trebue să fie exemplară.

La Timișoara

„First Vienna" a învins „Ripensia" cu 3-2 (1-2)

Ripensia deși a condus prima repriză cu 2—1, a fost învinsă de către „First Vienne", a treia echipă clasată în campionatul Austriei.

Golurile au fost înscrise în ordine de: Bindea (m. 12); Hartel (m. 35); Marcu (11 metri) m. 44; Barily (m. 48) și Geschweidl (m. 58). A arbitrat slab d. Keller.

FIRST VIENA : Havlicek, Reiner, Schmaus, Kaller, Hoffmann, Mahn, Stretzel, Geschweidl, Fisker, Barilly, Hartel.

RIPENSIA: Pavlovici, Chiroiu, Burger, (Hocșary) Lazăr, Nagy, Ciolac, Bindea, Beke, Marcu, Schwartz, Dobay.

Clasamentul Diviziei Naționale A

SERIA I

Amefa	8	5	1	2	22: 9	11
Rapid	7	4	1	2	16:10	9
Chinezu	6	4	0	2	24:15	8
Phönix	8	4	0	4	13:15	8
U.-Tricolor	6	3	2	1	14: 7	8
Victoria	6	3	1	2	16:11	7
Jiul	7	3	1	3	12:19	7
C. A. O.	8	2	2	4	14:18	6
Olimpia	7	2	1	4	9:15	5
Duig	9	1	1	7	9:30	3

SERIA II

Ripensia	*6*	*5*	*0*	*1*	*24:10*	*10*
Gloria	*7*	*4*	*2*	*1*	*21: 9*	*10*
Venus	*5*	*4*	*1*	*0*	*19: 8*	*9*
A. C. F. R.	*8*	*3*	*2*	*3*	*15:15*	*8*
Dragoș-Vodă	*6*	*3*	*0*	*3*	*11:11*	*6*
Juventus	*6*	*3*	*0*	*3*	*10:12*	*6*
Universitatea	*8*	*3*	*0*	*5*	*17:18*	*6*
Vulturii	*8*	*3*	*0*	*5*	*11:20*	*6*
Crișana	*8*	*2*	*0*	*6*	*11:20*	*4*
Sp. Studențesc	*6*	*1*	*1*	*4*	*10:16*	*3*

In țară

LA ORADEA: „Venus" a reușit să învingă „Crișana" cu 3-2 în urma unui joc în care orădenii au făcut imposibilul ca să învingă. Campionii însă, în mare formă, au luptat curajos reușind să termine învingători acest match.

LA LUGOJ: Tânăra formație a Universității a reușit să învingă pe Vulturii la ei acasă cu scorul de 1-0. Rezultatul nu trebue să ne surprindă întru cât am văzut că în matchul cu Venus șepcile roșii au arătat unele lucruri frumoase. Studenții au fost superiori, meritând acest rezultat.

La BRAȘOV: Sportul Studențesc a reușit să termine la egalitate cu A C. F. R. (1-1). A. C. F. R. a arătat din nou că joacă mai bine în deplasare decât acasă Rezultatul oglindește pe deplin fizionomia matchului.

Unirea Tricolor a terminat la egalitate cu C. A. O. 1-1 (0-1)

— Arbitrul a desavantajat pe Oboreni —

Arena din fața gării de Est a găzduit eri partida dintre „Unirea Tricolor" și „C. A. O." (Oradea).

Matchul, așa cum s'a disputat, a mulțumit pe spectatori. Nota discordantă a dat-o arbitrajul d-lui Stancu (Cluj), care a reușit să-și atragă huiduelile publicului ce vedea cum echipa oboreană e „lucrată".

Echipa lui Cârjan a fost mai bună. N'a învins mai mult datorită arbitrului decât adversarului.

A INSCRIS

Orza (C. A. O.) în primele minute ,repriza terminându-se cu rezultatul de 1—0 pentru orădeni.

După pauză, Sony marchează un punct ,dar arbitrul nu acordă pe motiv de offside.

Florea egalează situația cu un shoot dela 20 de metri.

Apărarea „C. A. O"-ului a făcut o partidă extraordinară. In mare măsură ei i se datorește rezultatul.

Niciodată orădenii n'au reușit să scoată un astfel de rezultat în fața echipei din Obor și mai ales, în deplasare.

A trebuit să intervie însă arbitrajul dezastruos al d-lui Stanciu.

ECHIPELE

UNIREA TRICOLOR: Crețeanu; Iliescu, Petrescu; Florea, Sucitulescu, Boteanu; Traian Ionescu, Andrei, Sony, Cârjan, Iordache.

C. A .O.: David; Barta, Sarkadi; Krausz, Iuhasz, Feuerstein; Halati, Covaci, Szanislo I, Orza, Borgea.

Programul viitoarei etape divizionare

Unirea Tricolor — Chinezul, la București.

Phoenix — Rapid, la Baia Mare.

Victoria — Jiul, la Cluj.

C. A. O. — Olympia, la Oradea.

SERIA II-a

Juventus — Gloria, la București.

Vulturii — Venus, la Lugoj.

Ripensia — Dragoș Vodă, la Timișoara.

Cupa V. V. Tilea

Cernăuți-Iași 4-1 (2-1)

Eri a avut loc matchul dintre reprezentativele orașelor Cernăuți și Iași. Prezentând o echipă mai omogenă Cernăuții a reușit să învingă echipa Iași-ului cu scorul de 4—1 prin punctele marcate de: Schmidt (2), Paneuka (1), Ionescu 1. Pentru Iași a marcat Losebsk. După match, d-l V. Tilea a scoborât pe teren înmânând cupa reprezentativei orașului Cernăuți care astfel și-o adjudecă în mod definitiv.

ECOURI DE PRETUTINDENI

— La Geneva, Elveția a întâlnit eri în cadrul „Cupei Europei Centrale" Italia cu care a terminat la egalitate rezultatul fiind 2-2.

*

— In cadrul diviziei B Iahn a dispus de Tricolor C.F.P.U. cu 1-0. Matchul s'a jucat la Cernăuți.

*

— Pentru campionatul celor patru națiuni din Anglia, Țara Galilor a reușit să învingă Scoția cu 2-1.

*

— La Constanța, Victoria a dispus de Telefon-Club cu 3-1 Matchul a contat pentru divizia B.

*

— La Ankara reprezentativa Budapestei a reușit să învingă pe cea a Ankarei cu 5-2.

Mișcarea LITERARA și artistică

Cronica dramatică

Teatrul „Comedia" Atenție la Vopsea

Comedie în trei acte de René Fauchois

René Fauchois este cunoscut publicului nostru din piesa „Maimuța care vorbește", ce s'a reprezentat acum 3—4 ani, când a obținut meritat succes.

Autorul francez este din nou adus pe scenă de către teatrul Comedia, de data aceasta cu „Prenez garde à la peinture" în traducerea românească destul de stupidă „Atenție la Vopsea"! Cât de oribil sună aceast ăatenție la.. vopsea! Dece nu „Familia Gadarin" care era mult mai accesibil, așa după cum au intitulat-o alții ce au inspirat dela faptul că împrejurul burghezei familii Gadarin se învârte toată țesătura dramatică?

Dar se vede că „Atenție la Vopsea" a d-lui Sică Alexandrescu a fost titlu predestinat, fiindcă n'au prea scos-o la vopsea u piesa până în cele din urmă, după cum vom arăta în rândurile ce urmează.

Comedia actuală a lui Fauchois, are ca element teatral speculat, recunoașterea de cele mai multe ori a meritelor artiștilor „post mortem".

In speță, pictorul Mavrier cât a trăit a fost ignorat, pentruca după moarte, în urma elogiului adus de un mare critic de artă operei sale, numele să-i devină răsunător și pânzele căutate pentru sume fabuloase. Și astfel în liniștitul menaj provincial, al d-rului Gadarin, compus din tată, soța și idoală fiice, se ivește zbuciumu din cauza samsarilor de picturi cari se prezentau succesiv să vâneze cele câteva pânze devenite celebre fără ca bonhomul dr. Gadarin și ai lui, să fi cunoscut ce bogății erau în acele picturi.

De aci o serie de complicații din care spiritul satiric presărat de autor tășnește corosiv la adresa oamenilor și a moravurilor actuale. Ironia se îmbină adesea cu melodrama, făcând să se întrezărească finețea din textul original francuzesc, dar care în traducerea și interpretarea actuală cam schiopăta pe alocuri.

Dacă autorul a făcut din fiica mai mare a lui Gadarin un personaj comic, prin excelență, care alerga perpetuu după măritiș, acest personaj nu trebuia transformat într'unul grotesc cum a făcut d-na Nora Piacentini spărgând urechile spectatorilor cu vocea d-sale de muzicuță de Moși stricată și cu gesturile șarjate ca un arlechin. D-sa totus în alte ocazii a denotat că e o comică apreciabilă, dar de data aceasta n'a dat deloc atenție la... vopsea.

D. Maximilian a interpretat corect și cu umorul ce-i aparține rolul medicului provincial, naiv, dar cu o doză de șiretenie, când era vorba să facă zestrea fetelor din picturile adunate de prin pod și cari valorau acuma enorm.

D. Athanasescu Aurică, prestant, și actual, în criticul de artă care dejuca pe impostorii samsari ce veneau să speculeze naivitatea provincială a familiei Gadarin.

D-na Silvia Fulda în rolul mamei a conservat nota justă a personajului. Bună figură a făcut d-na Maria Sandu, în rolul servitoarei, care respecta și iubea numai dânsa memoria pictorului, trecut în gloria posterității. Am putea spune că acest rol a fost cel mai greu de redat, tocmai prin simplitatea aparentă, dar complexă ca psihologie.

D. Tallanu ne-a înfățișat un cumpărător de tablouri prea puțin studiat. Dela d-sa trebue să cerem mai mult. Nu s'o fi contagiat pentru moment dela d-na Piacentini, care radia prea multă șarjă? In schimb d. Cazaban a fost concentrat și expresiv prin mimică și atitudine.

D-ra Elvira Petreanu în rolul surorei mai mici s'a achitat conștiincios, deși prea glacială, mult prea frigidă pentru o fată tânără și amorezată, fie chiar prea idealistă.

Inadins am lăsat la urmă pe d. Finți cel ce a întruchipat pe pictorul incepător, introdus în casa Gadarin și devenit în urmă ginere. Aceiași mască imobilă dela începutul și până la sfârșitul piesei. Aceiași voce alifioasă și plictisitoare. Oare în viață — căci teatrul reprezintă viața — așa s'o fi comportând d. Finți cel mieros și permanent zâmbăreț? Socotim că d-na regizoare, — căci pare-se d-na Sturza deține regia, — trebuia să-l aducă pe acest domn la realitate, salvând publicul prea îngăduitor de aceiaș mască obsitoare ce s'a succedat în parcursul celor trei acte. Iată dece „Atenție la Vopsea" care păcătuește ea însăși prin construcția dramatică pe alocuri, n'a prea scos-o la... vopsea cu punctele slabe aci indicate.

Al. Bertea

Expoziția cărții germane

Eri la ora 11.30 a avut loc în sala „Transilvania" din b-dul Schitu Măgureanu deschiderea expoziției cărții germane, organizată, prin grija d-nei și d-lui dr. Schuster, de librăria „Hoetsch" din Capitală.

Ar fi trebuit, pentru toată frumusețea celor văzute acolo cât și pentru cărturărețile fețe cari au luat parte la această festivitate, să începem în altfel aceste câteva modeste rânduri. Dar aceasta ar strica mult atmosferei de copleșitoare sobrietate în care s'a desfășurat totul.

Sosirea Excelenței sale, d. Fabricius, ministrul Germaniei la București în mijlocul numeroasei asistențe, — în care am remarcat prezența d-nei și d-lui prof. dr. Capesius, a d-lor dr. Csalner și prof. Steiger și a d-nei și d-lui dr. Schuster, gazdele, — n'a făcut altceva decât să închege și mai mult spiritul de camaraderească simplitate caracteristic festivității.

Cuvântul de deschidere l-a rostit d. prof. dr. Csallner.

N'a fost o cuvântare ocazională ci o însuflețită și caldă îmbrățișare a marilor sinteze de sentimente și flururi, pe care le reprezintă Cartea. Vorbind despre expoziția pe care o onora prezența Excelenței sale, d. Fabricius, d-sa a spus că ea sintetizează spiritul soldatului de pe front, care deși orbit de gaze, vede clar drumul nou, pe care trebuie să-l urmeze națiunile. „Și când azi — încheie d-sa — cartea aceasta bate nu numai la ușile germanilor dar și la ale cărturarilor români în mijlocul cărora conlocuim, cum să nu o primim bucuroși, când ei îi datorăm totul, dela fiorii primului basm și până la riguroasa disciplină universitară?"

S'a trecut apoi la vizitarea standurilor aranjate cu rar simț artistic în două mari săli, începând cu cărțile pentru copii și mergând evolutiv pe scara vârstelor până la marii scriitori germani de azi.

Ceeace impresionează în această expoziție este nu numai marea valoare artistică a fiecărei cărți în parte — un adevărat cap'd'operă de tehnică grafică, — dar și prezența materială a cunoscutului simț al pedagogicului care a prezidat aranjamentul general al expoziției. Totul se află aci la locul lui și fiecare categorie de cititori are standul său separat. Cărțile pentru copii de o parte, cele pentru tineret, alături de cele de educație fizică de alta, iar după ele din stand în stand, marile atlase, lexicoanele, cărțile de artă, istorie naturală, umor, poezie pastorală, literatură populară și literatură cultă.

Este bine cunoscută atenția pe care germanii o acordă cărții. Deși destinată marelui public, ea pare a fi tipărită special pentru bibliofili. Chenare aurite, ilustrații, tiparul, hârtia și legătura contribue la întărirea acestei credințe. In mijlocul acestei risipe ae bun gust și de peremptorii dovezi de prețuire a cuvântului scris, se remarcă totuși standul cărților celui de-al treilea Reich, dominate de figura Fuehrerului și cel al cărților de artă veche și modernă.

Sunt aci albume cu reproduceri din marii pictori (impresioneză Van Gogh și Tizian) cu fotografii de arhitectură nouă sau de peisagii din lumea întreagă. Am avut plăcuta surpriză să găsim în colecția „Orbis terrarum" albumul „RUMAENIEN" datorit artistului fotograf Kurt Hielscher. Majestuoasă pe copertă biserica dela Curtea de Argeș.

La standul literaturii actuale toate operele scriitorilor germani moderni: Will Vesper, Kolbenheyer, Baumelberg, Blunk, Hans Carossa, Walter von Molo și dintre cei din România, Heinrich Zillich și Oskar Walter Cisek.

Periodicele ocupă și ele o sală întreagă. Se relevă revistele de tehnică și sport.

Pentru calda atmosferă cărturărească pe care o trăiești în mijlocul acestor standuri și pentru ieftinătatea cu care se pot cumpăra aceste exemplare, cari se dovedesc, astfel, a nu fi de lux, expoziția din sala „Transilvania" trebue vizitată chiar de cel mai pretențios intelectual. Se va găsi acolo ca într'o vastă bibliotecă în care singurul inconvenient va fi greutatea de a ști ce să aleagă mai întâi.

Const. Tomescu

Judaismul și comandamentele creștine

(Urmare din pag. 1-a)

Se poate concepe atitudine mai categorică pentru poporul românesc față de iudaism decât aceia arătată atât de categoric de aceste comandamente supreme ale Bisericei, comandamente rostite în prohodul Domnului Dumnezeu și Mântuitorului nostru Iisus Hristos ce se cântă în sfânta și marea Vineri — în noaptea de priveghere?

Nu e vorba de intoleranță.

Nu există pe lume popor mai îngăduitor, mai iertător și mai uitător — prea lesne uitător — ca poporul românesc.

Iudaismul însă, de două mii de ani, a subminat credința creștină, singura credință dintre toate ale lumii pentru care pururea a fost „ZAVISTNIC", și „SPINI ȘI CIULINI ȘI CURSE SUNT CAILE IUDEI".

Aceste comandamente nu sunt numai religioase, ele sunt și naționale pentru că între poporul românesc și credința lui strămoșească, legătura este atât de indisolubilă încât formează un tot unitar — acel tot care-a menținut poporul dealungul celor mai vrăjmașe vremuri.

Iată pentru ce dacă în 1919 jidovii au putut stoarce politicului recunoaștere *De jure*, nu vor putea niciodată să treacă și peste instinctul poporului românesc —instinct pornit din sfintele comandamente ale Bisericei Creștine Ortodoxe.

Dinu Dumbravă

Aspecte, însemne, comentarii

Prin redacții

— și prin casele scriitorilor, se prezintă cu pantahuza un pretins poet care își semnează producția cerebrală cu ridicolul pseudonim: BARON FON COADA VACII și sub pretext că pentru editarea unui volum de versuri are nevoie de bani, tapează pe cei mai largi la pungă.

Atragem atenția S. S. R-ului asupra acestui regretabil fapt care lezează prestigiul scriitoricesc, mai ales că individul — coada Joianei - folosește obolul binevoitorilor în crunte libații nocturne.

„Baroul Român Creștin"

— (oameni idei, fapte, documente), cartea d-lui avocat VICTOR GH. DIMITRIU, secretarul baroului Ilfov, este un istoric obiectiv al mișcării avocaților români creștini din întreaga țară și merită să figureze în biblioteca fiecărui român creștin. Discursurile maestrului Micescu, rostite pentru „drepturile românilor în statul român", adevărate perle ale gândirii juridice neaoșe românești sunt redate în întregime, autorul având autorizația maestrului pentru aceasta.

Cartea aceasta trebue să fie citită de toți bunii români! Stilul este clar și ușor iar conținutul reconfortant. Acestei cărți îi rezervăm o recenzie specială.

„Gând Zălud"

— se numește ciclul de poeme primit dela d-șoara Aurelia Codru din Brașov.

Versuri frumoase.

A apărut

— „Svastica de foc" *(nr. 14, anul II). D. avocat Ion V. Emilian fixează poziția acestei grupări naționaliste față de problemele sociale într'un articol intitulat :* „Intre capitalism și socialism". *Semnează apoi d-nii: general Vasile G. Makarovici, dr. Dan Constantinescu, Ion Roșioru, Cristodor Rădulescu, T. Alexandrescu, etc.*

Ministerul

— de interne a luat dispoziția, ca începând dela 1 Noembrie a. c. să fie pusă în aplicare concesiunea ce i s'a dat asociației culturale „Astra" prin deciziunea ministerială nr. 10670 din 14 Septembrie a. c. publicată în Monitorul Oficial nr. 218 din 21 Septembrie a. c.

Potrivit acestor dispoziții, începând cu ziua de 1 Noembrie a. c. nu vor mai putea intra în țară cărțile și publicațiunile periodice străine pentru care există aprobarea Direcțiunei presei din ministerul Afacerilor Străine, decât dacă ele vor fi adresate: „Oficiului de colportaj al asociației pentru literatura și cultura poporului român „Astra".

După frumosul

— succes obținut cu *Educația morală prin lecturi* (2 vol.) apărută anii trecuți, nu este de mirare că P. S. Irineu Mihălcescu, vicarul Patriarhiei Române, profesor la Facultatea de Teologie din București, și d. Emilian Vasilescu, doctor în Teologie, asistent la aceeași Facultate, s'au gândit și la o *Antologie apologetică*, adică la o culegere de lecturi pentru apărarea credinței. De data aceasta însă autorii au folosit aproape exclusiv numai scriitori, savanți și filosofi români, culegând cu o migală de albine floarea cugetării românești favorabilă religiei și Bisericii creștine.

Editura „Cugetarea" își poate face un merit, că a înțeles și de data aceasta marile nevoi sufletești ale momentului.

„Descrierea Moldovei"

— monografia domnitorului cărturar Dimitrie Cantemir, va apare zilele acestea într'un elegant volum în editura *„Tipografiile Române Unite"*.

In aceeași editură apare și cartea lui *Habberton* „Copiii Elenei".

„Universitatea liberă"

— din București a organizat și anul acesta două cicluri de conferințe. Prelegerile primului ciclu vor avea loc în fiecare Luni seara între orele 6-7 în sala Dalles, iar ale celui de al doilea, Miercuri la aceiaș oră și în aceiaș sală.

Intâiul ciclu, care va fi deschis azi de d. prof. N. Iorga, tratează despre „TRADIȚIE și INOVAȚIE IN ARTA ROMANEASCĂ", iar al doilea despre „Educația copilului".

„Natura"

— anul 26, n-rul 9 pe Oct. 1937 publică : Bogățiile minerale ale Extremului Orient de dr. *Victor Stanciu ;* Din minunile chimiei în Germania de *Constantin Belcot ;* Focele dela Capul Caliacra de *Raul Călinescu ;* Intr'o fabrică românească de avioane de ing. *V. Negrescu ;* Dări de seamă despre *„Știință și Credință"* de *G. G. Longinescu;* Simbioza de *Eugen Pora ;* Aniversarea revistei „Natura" de *N. Al. Florescu;* Cum a păcălit Alex. Humboldt vama franceză de *C. G. Longinescu ;* Cartelurile de aluminiu în industria mondială de la început și până azi de ing. *I. Prundeanu ;* Insemnări ; Reviste Cărți.

DE LA O ZI LA ALTA

TEATRU

OPERA ROMANA: Relâche.
TEATRUL NAȚIONAL: Mușcata din fereastră.
STUDIO-UL TEATRULUI NAȚIONAL : Pădurea spânzuraților.
TEATRUL REGINA MARIA: Frații Karamazov.
TEATRUL COMOEDIA: Atenția la vopsea.
TEATRUL VESEL: Fustele dela minister.
ALHAMBRA: Expoziția Alhambra.
TEMPO: „Nepoata... d-lui ministru".
TEATRUL MODERN: Noaptea de 13.

CINEMA

ARO: „Invitația la dans".
TRIANON: „Foc" cu Edwige Feuillére și Victor Francen și jurnal.
VOX: Oameni după gratii.
CAPITOL: Tinerețea lui Pușchin, jurnal și completare.
FEMINA: Contesa Alexandra, cu Marlene Dietrich și jurnal.
A.R.P.A.: Vasul fantomelor cu Warner Baxter și Wallace Bury, jurnal și complectare.
FORUM: Romanul unui trișor, jurnal și completare.
ROXI: Tinerețe lui Pușchin, jurnal și completare.
OMNIA: Valetul de cupă și revistă.
CITY: Misiunea brigăzii 41, jurnal și completare.
ELYSÉE: Flori din Nisa, jurnal și complectare.
MARCONI: L'am întâlnit la Paris, jurnal și revistă.
MODEL : Vânătorul alb, jurnal și două complectări. jurnal și completare.
COTROCENI: Vinovatul și nu mă uita.
FRANKLIN: Grănicerii.
DICHIU: Vinovatul și Extraordinarul Mrs. Deeds.
DARLY Viață de clown, jurnal și completare.
PACHE: Jenny și Cabaretul marinarilor.
TRIUMF (Griviței 335): Greta Garbo în Dama cu Camelii, jurnal și completare.
ORFEU: Mica Prințesă cu Shirley Temple, jurnal și complectare
NISA (fost LIDO): Zâna păpușilor, jurnal și două completări.
MILANO: Intimități conjugale, completare și două jurnale.
AIDA: Circul veselei, jurnal și completare.
BARCELONA: Cavalerul dreptății, jurnal Fox și Trupa de reviste.
CENTRAL: Evadatul din insula Diavolului, jurnal și Trupa de reviste.
VOLGA (Dorobanți): Istoria se scrie noaptea, Generația de mâine, jurnal și completare.
ȘIC: Copii de vânzare și Dragoste în taxi.
DORY: Casa misterioasă, Simfonia jazului și jurnal.
UNIC: Gondola cu himere, 2 jurnale și comedie colorată.
DIANA: Cei șapte eroi, jurnal și completare.
LILLY: Am ucis, jurnal și completare.
FLORIDA: Fiu-meu d. ministru, jurnal și completare.
ELYSÉE (str. Doamnei 11): „Foc" cu Edwige Feuillére și Victor Francen. Jurnal.
LIA (Griviței): Refugiata din Shanghai cu Shirley Temple și 2 jurnale complectare.

RADIO

LUNI, 1 NOEMBRIE 1937

14.10. Ora. Mersul vremii. Bursa. Radio jurnal.
14.30. Continuarea concertului orchestrei Radio.
15. Actualități străine. Radiofonice.
18. Ora. Mersul vremii.
18.02. Concert de după amiază. Muzică distractivă (discuri).
19.00. Actualități românești: Limba. Cărți și reviste.
19.15. Concert de muzică modernă. Pian: Th. Sibiceanu.
19.45—20.15. Muzică românească (discuri).

RADIO BUCUREȘTI

19.45. Muzică de cameră. Ciclul Beethoven (III): Quartetul Theodorescu, vioara I, I. Jelescu, vioara II, Al. Rădulescu, violă și I. Fotino, violoncel.

RADIO-ROMANIA ȘI RADIO-BUCUREȘTI

20.15. Costache Negri și căsuța lui dela Mânjina, de Grigore Trancu-Iași.
20.30. Dansuri caracteristice (discuri).

UNIVERSITATEA RADIO

21.10. Țară bogată. Țară săracă, de prof. G. Ionescu-Sisești.
21.30. Concert de pian. D-ra Madeleine Cocorăscu.
22.05. Cântece din Banat de Tiberiu Brediceanu (canto: Adrian Cirțiu).
22.30. Radio-jurnal. Sport.
22.45. Concert de noapte al orchestrei Petrică Moțoi, transmis de la restaurantul „Mircea".
23.45. Jurnal pentru străinătate în limba franceză și germană.

RADIO BUCUREȘTI, RADIO ROMÂNIA

6.30: Deschderea emisiunii: Gimnastică ritmică. Radio jurnal. Concert de dimineață (discuri). Sfaturi gospodărești și medicale.
7.30. Inchiderea emisiunii.
13: Ora. Culturale. Sport. Cota Dunării.
13.10: Concert de prânz. Orchestra Victor Predescu (voce Willya Petrescu și Mary Simionescu.
14.10: Ora. Mersul vremii. Bursa. Radio-jurnal.
14.30: Continuarea concertului.
15: Actualități străine. Radiofonice.
18: Ora. Mersul vremii. Poșta tehnică.
18.15: Marile orchestre din America (discuri).
19: Actualități artistice.
19.15: Muzică de cameră italiană (discuri).
19.45: Folclor muzical românesc, de Constantin Brăiloiu (cu exemplificări).
20.35: Quartetul vocal Rădulescu: (Rose Baumann-Rădulescu-sopran. Nella Dimitriu-alto, Aurel Alexandrescu-tenor și Gh. Ștefănescu-bas).

UNIVERSITATEA RADIO

21: Știința la expoziția din Paris, de prof. Chr. Musceleanu.
21.15: Concert de seară al orchestrei Radio.
22.30: Radio-jurnal: Sport.
22.45: Concert de noapte ol orchestrei Vasile Julea, transmis dela restaurantul „Coșna".
23.45: Jurnal pentru străinătate în limba franceză și germană.

RADIO EXPERIMENTAL I ȘI II

21: Muzică variată.
21.20: Informațiun iuniversitare.
21.30: Muzică românească și distractivă.

CAPITOL SI ROXY
Tinerețea lui Pușchin

Inălțătoarea adunare
de ieri a Ligii Culturale

— Marele discurs al d-lui prof. Nicolae Iorga. Lupta pentru desrobirea economică a fost deschisă. Apostolul Neamului, in fruntea mișcării de redeșteptare națională. Extraordinara șarjă la adresa jidanilor. Incepe boicotul economic—

Ziua de ieri a așezat pe profesorul Nicolae Iorga acolo unde se cuvenea.

In linia intâia a luptei noastre de desrobire națională.

Adunarea secțiunilor „Ligii Culturale" din intreaga țară, in congres naționalist extraordinar la București, a insemnat o strălucită victorie a bătăliei începută pe tărâm național-economic, de marele cărturar al Neamului.

Profesorul Nicolae Iorga a coborit in for.

Și a vorbit.

A vorbit așa cum numai oratorul acesta de geniu poate vorbi, evocând scânteetor stări de lucruri și de fapte, de o evidentă și dureroasă realitate.

A arătat pe rând care sunt cauzele nefericirii unui popor ce a știut să lupte pentru înfăptuirea unei țări mari, așezată pe un loc atât de bine înzestrat de Dumnezeu.

A evidențiat, in ovațiile nesfârșite ale unei săli, care cuprindea câteva mii de ascultători, pericolul judaic și toate nefastele lui consecințe.

A făcut un amplu proces al jidoviților, cari in epoca aceasta a „AUSCHNITOCRAȚIEI" — cum a numit-o d-sa — se complace in medii de degradantă și vinovată complicitate, jecmănind un popor pașnic și cinstit de toate resursele lui de existență. A făcut apoi un apel sincer la solidaritatea românească, sfărâmată astăzi de fel de fel de interese particulare.

— „Unde este puterea lui Dumnezeu — a intrebat Profesorul, — care să refacă forța pulverizată a acestei Nații?

Cuvintele lui Nicolae Iorga au avut ieri intonații și rezonanțe puțin obișnuite. Privirile sale, străfulgerări de vultur.

— „Pe cei ce nu vor trece de azi incolo la fapte eu ii voi dizolva fără nici o discuție!" a statuat cu hotărire președintele Ligii Culturale, dând primul semnal de organizare defensivă și ofensivă a boicotului economic, impotriva tuturor mărfurilor jidovești.

Cu puternice inflexiuni baritonale și cu potop de argumente, Apostolul Neamului și-a spus ieri, răspicat, credința și gândurile sale care se confundă până la infinita contopire cu acelea ale nației intregi

Rafale lungi de aplauze, au intretăiat la scurte intervale discursul Profesorului. Chipul său părea ieri de granit.

Nicolae Iorga a fost, este și va rămâne magnific!

In ziua de Duminică 31 Octombrie 1937, el a transformat Liga Culturală intr'o mare și puternică LIGĂ NAȚIONALĂ!

regimul hitlerist milioane de oameni, cum se ridică in Italia acum sub Mussolini, când este de ajuns un gest in aer al lui, pentru ca poporul italian, care era unde l-am știut acum zeci de ani, să apară ca un organism gata de toate sacrificiile.

Gândiți-vă la sacrifiile expediției din Africa. Am fost acolo când se ducea războiul. N'am văzut un om ingrijorat, o lacrimă in ochi; și ei toți își aveau copiii pe front, femeile își aveau bărbații acolo și cu toate acestea, știau că poporul intreg se luptă ca să-și deschidă orizonturi și să se afirme din nou ca una din marile puteri ale lumii. Este la noi așa ceva, domnilor? Nu este.

Dar, atunci când șoptește cineva la urechea unui evreu: aici, in Răsăritul Europei, dela Cracovia până la Timișoara și dela Budapesta până în adâncul Rusiei se creiază patria cea adevărată a poporului evreu, pentru care cealaltă patrie palestiniană este numai un îndemn, ca să se facă o repetiție acolo a piesei care se va juca aici la noi și în vecinătatea noastră, când se face acest apel, toți sunt în picioare. Nu anunță nimic, nu bat toba, nu sună surle, numai cât rezultatul se vede imediat.

Nu numai la noi, ci ori unde în lume.

CHEMARE CATRE OSTAȘII PENSIONAȚI DE CURAND

Mai departe, d-sa spune :

„Am primit o scrisoare extrem de dureroasă a unui general. Pot să vă anunț că, in opera pe care o incepe Liga Culturală, vom face apel la mulți ofițeri superiori, cari după măsurile luate azi nu mai fac parte din armată deși au trecut abia de cincizeci de ani și sunt luptătorii marelui război, acei cari au luptat pentru creiarea acestei țări. Vom face apel la dânșii. Pe lângă fiecare secțiune de a d-voastră vom aduce câte unul dintre dânșii, pentru partea practică, pentru bibliotecile, librăriile și prăvăliile pe care și cu ajutorul negustorilor, le vom intemeia. Ei își vor avea adausul de venituri de acolo. D-voastră, conducătorii secțiunilor nu aveți nici o răsplătire; ei își vor avea răsplătirea, și ea va fi în proporție, firește, cu ceeace vor putea să aducă secțiunii prin organizarea, supravegherea și munca lor de fiecare moment.

Punerea pietrei fundamentale
a noului local al școalei superioare de război

— Ce va cuprinde noul local. Actul de fundațiune. —

— Azi dimineață a avut loc solemnitatea punerii pietrei fundamentale. —

Actualul local al școalei superioare de război, fiind neîncăpător și impropriu unei școale moderne din inaltul indemn al M. S. Regelui și după propunerea directorului școalei, s'a decis construirea unui nou local.

Dorindu-se ca atât elevii cât și profesorii școalei să fie cazați în apropierea ei, s'a hotărît ca pe lângă edificiul propriu zis al școalei să se facă și două blocuri cu locuințe pentru elevi și profesori.

Realizarea acestei formule cerea un teren vast ce nu s'a găsit decât pe dealul Cotrocenilor, unde ministerul educației naționale și ministerul apărării naționale aveau o largă porțiune de teren cunoscută sub numele de dealul Tăcălia.

Așezarea noului local al școalei pe acest teren comportă o serie de lucrări de terasament (deschidere de străzi, fundația noului local, etc.) și edilitate (apă, canal și electricitate).

In timp ce planurile noului local se executau de către d. profesor arhitect Duiliu Marcu, școala cu un detașament de soldați și cu largul concurs al Municipiului București și în deosebi al Primăriei Sectorului III Albastru, a inceput lucrările de terasament și edilitate.

Aceste lucrări au inceput la 24 Mai 1937 și au fost până la 15 Octombrie 102 zile lucrătoare.

In cele 102 zile lucrătoare s'a dispus de : 19 zile de un efectiv de 120 oameni, total 2280, zile-om; 24 zile de un efectiv de 250 oameni, total 6000, zile-om; 59 zile de un efectiv de 210 oameni, total 12.390, zile-om.

Deci in total general : 20.670 zile-om.

Din cele 20.670 zile om, s'au intrebuințat : 1850 zile om pentru transport de materiale (fier și ciment) dela gara Dealul Spirei pe șantier, 800 zile-om pentru pavaje, 600 zile-om pentru canlizare și 100 zile-om pentru lucrările de introducerea apei.

Scăzând aceste 1850 din 20.670 zile-om, au rămas pentru trasamente: 18.820 zile-om.

Cu această mână de lucru s'a efectuat mișcarea a 66.000 m. c. de pământ (săpat, încărcat, transportat, descărcat, și intins), ceiace revine de 3,5 m. c. de om pe zi, cifră care arată marele efort ce s'a făcut în lucrările de terasament.

Pentru transportarea pământului s'au intrebuințat următoarele mijloace de transport : 111.450 căruțe, 30.000 vagonete, 10.000 mașini și 140.000 roabe.

La data de 6 August s'au început lucrările de construcția școalei în antrepriza d-lui ing. Em. Prager.

Suprafața construcției este de 4000 m. p.

Localul de roșu și acoperit va fi gata până la 15 Noembrie a. c.

PUNEREA PIETREI FUNDAMENTALE

Azi la orele 11 dim. are loc solemnitatea punerii pietrei fundamentale a noului local al școalei superioare de război, prevăzut cu tot utilajul modern.

In noul local va funcționa intreg învățământul superior militar. In afară de școala superioară de război, vor funcționa cursurile de stagiari, al ofițerilor de stat major, pentru ofițerii generali și ofițeri superiori privind problemele in legătură cu organizarea armatei.

Localul cuprinde biblioteci bogate în cărți militare, un institut de psiho-tehnică, săli prevăzute cu reliefuri lucrate în ghips, un material didactic complect, o tipografie, o litografie și o cartografie.

Deasemeni se va înființa și o editură militară. Localul va mai fi prevăzut și cu un vast amfiteatru cu serviciu de cinematograf și proecțiuni, unde se vor ține și conferințe de specialitate.

Magistralul discurs al d-lui prof. N. Iorga

La orele 10 d. profesor N. Iorga își face apariția in uralele nesfârșite ale asistenței. D-sa ocupă fotoliul prezidențial și declară imediat ședința deschisă. După aceea arată motivele mari de ordin național care au dus la convocarea aceasta care se impunea ca un imperativ al vremurilor pe care le străbatem.

Adresându-se secțiunilor Ligii și prin ele Țării intregi, d. profesor Nicolae Iorga spune că a chemat la București pe reprezentanții secțiilor Ligii și pe acei ai comerțului românesc pentru a incepe o luptă. Este vorba de apărarea pozițiilor noastre economice pierdute. Ne găsim astăzi minoritari in țara noastră.

In războiul mondial am intrat nepregătiți. D-sa arată că datorită eroismului soldatului român și imprejurărilor, am reușit să intemeiem o țară mare așezată la un loc bun, cu un popor inteligent și destul de destoinic, ca să poată face față cu strălucire tuturor țărilor celorlalte. Pretutindeni iscusința românească a ieșit la iveală. Oriunde românul a fost prezentat, in străinătate, el a biruit.

La expoziția din Paris am reușit, acum de curând, să organizăm și să arătăm lumii intregi una din cele mai frumoase pavilioane.

Am creiat deci acest stat intins, bine locuit, având toate darurile de la Dumnezeu. Nu lipsește nimic acestui pământ. Avem o rasă care este capabilă de orice avânt și orice ispravă. Este o minune a lumii sub raportul etnografic, poporul acesta românesc. Și rezultatul?

Rezultatul este că in momentul de față, in țara aceasta pe care am făcut-o, cu pământul ei stropit in toate laturile de sângele celor cari s'au jertfit in pământul acesta, noi nu suntem stăpâni. Adevărul este acesta. Dece să ne înșelăm?!

ce voiți, cu interese particulare, fără să băgăm de seamă că, prin aceste interese, România se prăbușește necontenit, iar indivizii aceștia vor fi măturați ca un praf. Am avut piatra solidarității naționale după datinele cele vechi, dar cu activitatea noastră politică n'am făcut altceva decât s'o sfărâmăm pe această piatră, și din aceste sfărâmături, unde este puterea dumnezeiască pentru a reface din nou națiunea care a fost pulverizată? Da, suntem o națiune pulverizată prin interesele personale, grupate subt masca unor partide politice care nu sunt de fapt partide politice. Acesta este incă un adevăr.

D. prof. N. Iorga arată că pentru educarea tineretului trebuie creiat inainte de toate substratul planșeului de beton, pe care trebuie să se ridice cele 10 sau 12 rânduri.

Nici in domeniul acesta nu putem să spunem noi, că am creiat acea admirabilă solidaritate națională a satelor, care la apăsarea unui buton de undeva să ridice o țară intreagă, așa cum se ridică in Germania sub

POLITICE

Dejun la legația Suediei

AZI, A. S. R. Principele Gustav Adolf ale Suediei a oferit un dejun, la legația Suediei, in onoarea M. S. Regelui Carol II.

Un apropiat consiliu de miniștri

ESTE probabil că mâine va fi convocat un consiliu de miniștri, care va avea să examineze toate problemele la ordinea zilei și să ia importante hotărâri.

Consfătuire Lupu-Iunian

D. Dr. N. LUPU s'a inapoiat in Capitală. Azi dimineață d-sa s'a consfătuit cu d. Iunian asupra unei acțiuni comune pe care o vor duce cei doi la viitoarele alegeri generale.

Interpretarea umană a istoriei

DUPA amiază d. profesor N. Iorga își deschide cursul de istorie universală, la facultatea de litere, tratând despre interpretarea umană a istoriei.

Atitudinea partidului liberal

IN CUVANTAREA pe care o va rosti la comitetul executiv al partidului liberal d. Dinu Brătianu va fixa poziția partidului față de problema succesiunii guvernului.

Menționăm că d. Tătărescu este de acord cu ceeace va declara d. Dinu Brătianu.

Hotărîrile național-țărăniștilor

D. I. MIHALACHE a avut o consfătuire cu d. Madgearu ieri după amiază și a examinat toate evenimentele politice din ultima săptămână, hotărând ca peste câteva zile să fie convocați la clubul central raportorii cercurilor de studii in vederea studierii programului.

Pentru fortificarea granițelor

SUBSCRIPȚIILE pentru fortificarea granițelor, incepute in urma apelului d-lui prim ministru, continuă masiv.

Ministerul apărării naționale, direcția comptabilității, serviciul casieriei, este singurul organ autorizat să primească sumele subscrise.

Cum vor fi numiți profesorii universitari

MINISTERUL educației naționale a intocmit un aecret lege, prin care se arată că profesorii universitari, in special cei ai facultății de medicină, să fie numiți direct de minister, fără avizul consiliului profesoral respectiv.

Decretul e bun. Să vedem cum va fi aplicat, pentruca să se inlăture abuzurile.

O socoteală înspăimântătoare
bazată pe statisticile „Poruncii"

Iată, o foaie care a dus foarte multe servicii prin destăinuirea unui adevăr, care prea multă vreme nu era văzut și de noi: „PORUNCA VREMII", s'a apucat să dea o statistică. Am retipărit-o și se găsește in mâinile celor mai mulți dintre dvs. și pe baza acestei statistici m'am apucat și am făcut și eu o mică socoteală.

Socoteala aceasta este ingrozitoare.

In Basarabia nu avem orașele, nu le avem deloc, cum nici in Bucovina: stăpâni sunt ceilalți.

Veți zice: majoritatea orașelor din Bucovina este alcătuită din evrei și din creștini, cari nu sunt români, dar eu adaug incă un lucru: cari nu vor să fie români și cari nu vor fi niciodată români. Și cari, in lupta aceasta dintre aceste două națiuni, nu se vor așeza niciodată de partea noastră, ci se vor așeza totdeauna de partea cealaltă.

De exemplu, la Cernăuți, pot fi germani, poloni, tot ceia ce voiți. Ce gazete citesc? Ale noastre, sau gazetele jidovești care apar la Cernăuți? De unde se hrănesc și unde se manifestă ei? Evident că se hrănesc din gazeta aceasta așa zisă minoritară și care este majoritară și se manifestă in marginile acestei gazete. Am făcut socoteala pentru regimul Apusului Ardealului: Oradea Mare, Timișoara. De inspăimântat!

Dar nu este vorba numai de număr. „PORUNCA VREMII" face socoteala pe numărul oamenilor, dar nu face socoteala pe valoarea oamenilor.

Trecem la aceasta indată.

In Moldova, dvs. știți că in Galați, cu evrei, cu ceilalți, noi suntem in minoritate? Suntem in minoritate in toate târgușoarele din Moldova. Și in capitala județului Dorohoi, noi suntem in minoritate. Și in Iași noi suntem in minoritate. In Craiova mergem către egalitate; incetul cu incetul mergem acolo către aceasta: atâția români, atâția care nu sunt români. Aceasta este situația in ce privește numărul, dar cum am spus, nu este vorba numai de aceasta, nu este vorba numai de număr.

ORAȘUL E MOTORUL

Populația Românței are un număr covârșitor de români, fără indoială. Acești români trăiesc mai ales la sate. Ce hotărăște viața țării? Satul sau orașul? O hotărăște orașul. Cum ai să aduni sătenii impreună, cum ai să creiezi solidaritatea țăranilor risipiți? Pe când solidaritatea orășenilor este lucrul cel mai ușor; fiecare intinde mâna vecinului său din dreapta, din stânga, din față.

Orașele reprezintă solidaritatea, reprezintă motorul dela un automobil de marcă, reprezintă energia concentrată a atâtor forțe ale naturii și a atâtor forțe umane, care astfel sunt răspândite de jur imprejur. Un tanc care trece peste orice este așa, pentru că in motorul tancului este grămădit o formidabilă energie și aceasta pătrunde sub roți și sfarmă totul.

Ce inseamnă forța: atomii risipiți sau blocul? Inseamnă blocul.

O scrisoare dureroasă a unui General

Un general mi-a scris, așa: „Cei trei generali cari au plecat dela Leibovici din Vălenii de Munte, — acel care ni dărâmă dealurile și ale cărui șivoaie, plecate de acolo de sus, se intrebuințează pentru a aduce cuarțul de vale, — se intrebuințează șivoiul, fiindcă acesta este mult mai ieftin — dar care ineacă și copiii cari se găsesc in drumul lui— au făcut un mare sacrificiu; eu, spunea autorul scrisorii, nu l-aș putea face.

Văd aici pe cineva dela Vălenii de Munte, care este complet ruinat pentrucă i s'a luat o intreagă proprietate și i s'au dat in schimb niște hârtii fără valoare și apoi i s'au luat lui hârtiile pe care Leibovici le-a intrebuințat ca să plătească datoriile lui. Și trei generali au fost momiți să intre in consiliul de administrație, dar, când s'a dat alarma, generalii s'au retras, făcând un gest foarte frumos, care le face cea mai mare onoare".

NE VINDEM LA JIDANI

Dar iată ce scrie acel ofițer superior dela București. El își face socoteala bugetului său. Cât este pensia lui? Patrusprezece mii lei. In momentul când li dă drumul, i se dă o foaie pentru el și o foaie pentru bagaje. Dacă se găsește cineva intr'o situație foarte ridicată, are patrusprezece drumuri pe calea ferată. Incolo, locuință, servitori, mașină, toate lucrurile acestea au dispărut. Omult este la o anumită vârstă; cu familie, fete de măritat; o situație ingrozitoare. Nu-și ajunge, nu poate să-și ajungă. Gândiți-vă, omul este deprins cu un anumit fel de viață. Și mai ales familia, pe care n'o poate chinui aducând-o in situația oricărui mahalagiu.

Și-mi spunea, deci: „da, suntem in situația să ne vindem la jidani. Știm că ne vindem la jidani și o facem pentrucă nu ne lasă grija de hrana familiei, care apasă asupra noastră".

Grozav procedeu! Dacă ar fi capitalul, nu la Leibovici, ci la noi, noi am ști să li dăm acestor oameni rolul care se potrivește in viața economică a țării. Ceeace li oferim azi noi la Ligă, este un inceput ca să se invețe și alții a recurge la asemenea forțe. Am spus că fiecare are valoarea sa economică in societate.

Intrunirea georgistă
din sala „Marna"

— Cuvântarea d-lui profesor Gh. Brătianu. —

Eri dimineață a avut loc o populată intrunire georgistă in sala „Marna", la care au participat și d-nii Gh. Brătianu, C. Toma, general Văitoianu, prof. Giurescu, I. Costa, Zigre, general Economu, prof. Strat, prof Bulgatu, deputat Negus, deputat Lascu, Nandriș, Jornescu, Bulac, av. Slama, T. Dobrescu, M. Antonescu și alții.

D. av. GH. SLAMA, luând cuvântul din partea organizației georgiste din Capitală, a spus că opinia publică dorește omul nou, providențial, de autoritate morală, demn și de curaj

CUVANTAREA D-LUI GH. BRATIANU

D. prof. GH. BRĂTIANU a rostit următoarea cuvântare:

„Am implinit dela inceputul acțiunei mai mult de șapte ani de luptă dârză și neintreruptă de opoziție. Noi n'am guvernat; deși ni s'a cerut de atâtea ori, noi am dovedit mereu că nu foloase și ambiții trecătoare ne determină indrumările și hotărîrile.

Revendicând inăuntru, dreptul românilor de a fi stăpâni in țara lor, am socotit in totdeauna, că el trebuie afirmat cu aceiași energie in afară. De doi ani, am dus fără preget, o campanie de interpelări și intruniri al cărei ecou a trecut hotarele și a contribuit mai mult decât ori ce altă acțiune, la deșteptarea opiniei publice, asupra răspunderilor și primejdiilor, din capitolul pe atunci inchis, al politicei noastre externe.

In toate imprejurările am socotit insă că cel mai sigur reazăm al unei bune politici externe, este o cât mai temeinică și serioasă pregătire a ostirei și a apărării naționale. Această preocupare se poate urmări ca o linie nedesmințită a acțiunei noastre dela inceputul ei, până astăzi.

Acestea au fost problemele trecutului. Nu știm incă ce hotăriri vom avea de luat mâine și in ce imprejurări se va desfășura lupta noastră. Ar fi de sigur o lipsă de prevedere și poate de răspundere să anticipăm. Dar am datoria astăzi, in fața dv., la un răstimp atât de scurt până la o nouă campanie electorală, să amintesc cel puțin problemele care ne preocupă.

Chestiunea națională rămâne ca și până acum in primul plan. Dar realizările ei, inscrise de mult in programul nostru, rămân strâns legate de revendicări economice și sociale.

Intărirea elementului românesc in administrații și in intreprinderi nu se poate înfăptui dacă nu ne indreptăm grija asupra salariaților din toate funcțiunile publice, strânși astăzi sub apăsarea unei curbe nedrepte.

De asemenea, in multe cazuri, revendicările naționalismului se intregesc cu acele ale generației tinere. De mult am cerut să se facă loc pentru tineret. Dar, să se deschidă drum, prin concurs, capacități și muncii nu pe căi ocolite, hatârului și trădării.

Este insă o altă problemă care isi cere astăzi intâietatea. Nimic nu se poate indruma, temeinic și cu folos, in viața statului, fără o noțiune limpede a legii și a dreptului. Trăim de patru ani sub regimul măsurilor excepționale, la adăpostul cărora politismul s'a intins in toate domeniile vieții publice, cuprinzând până și acel al culturii. A protesta a ajuns o banalitate. Dacă amintesc astăzi această chestiune nu o insă numai pentru a repeta ceeace s'a rostit și aci, și aiurea, de atâtea ori: problema trebuie privită sub toate laturile ei, in toate consecințele sale publice. Dela intemeierea Românlei moderne, s'a menținut un anumit echilibru in așezămintele noastre fundamentale, intre autoritatea de guvernământ și voința națiunii. Când am spus acum câțiva ani: Constituția ne-a dat Dinastia, am înfățișat un adevăr istoric. Acest echilibru este in tradiția instituțiilor noastre, in structura organică a statului român. Nu este astăzi momentul să dăm soluții: ele nu ne lipsesc, dar pretind o serioasă cumpănire a acțiunii de stat, care nu poate și nu trebuie să rămână in afară de legalitate. Ne ajunge să constatăm că situația de astăzi a suprapus deasupra executivului pe acel al electoralului. Imi rezerv dreptul să vă spun gândul meu intreg, când vom infățișa programul nostru corpului electoral, in apropiatele alegeri generale.

Deopotrivă de primejdioasă, dacă nu mai gravă, este insă prăpastia care s'a săpat tot mai mult intre noțiunea de guvernământ și aceea de moralitate. Nu ne ajung protestele la sfârșit de guvernare impotriva afacerilor și abuzurilor înfăptuite de unii și toleraie de alții in tot decursul ei. Mai mult ca ori când cinstea trebuie restabilită in drepturile ei și afacerismul inlăturat din viața politică prin sancțiuni necruțătoare și exemplare, printr'o expresiune mai serioasă și mai sinceră a intereselor legitime și a competințelor profesionale. Să nu ne ascundem realitatea: este in joc intreaga autoritate a clasei noastre conducătoare, este vorba de fundamentul insuși al ideei de partid.

Cu acest gând așteptăm in liniște și cu seninătate desfășurarea evenimentelor politice. Nu este de sigur momentul să anticipăm asupra soluțiunilor ce le vom examina și a hotăririlor ce vom avea de luat.

Spuneam, insă, deunăzi, prietenilor noștri dela Iași și, eri, fruntașilor veniți din toate unghiurile țării, pentru a-și expune părerile: sunt două imprejurări in care mă veți afla irreductibil: dacă aș avea conștiința că un interes al statului, inăuntru sau in afară, poate fi primejduit, și dacă aș avea sentimentul că demnitatea partidului, valoarea morală și politică a acțiunii noastre pot fi in orice fel compromise.

Deasupra oricăror considerațiuni, de persoane sau de oportuniști, această lozincă rămâne indreptarul cel mai sigur al conștiinței și al acțiunii noastre Orice s'ar intâmpla, orice s'ar ivi in cale, noi mergem și luptăm inainte".

D. C. TOMA a arătat că partidul e strâns unit in jurul d-lui profesor Brătianu și merge la luptă, cu orice riscuri.

BANCHETUL

După intrunire a avut loc un banchet la Cercul Militar, in onoarea d-lui profesor Brătianu.

Au vorbit d-nii Toma Dobrescu, V. Vasilescu, F Borescu, M. Antonescu, I. Costa d-na Ionescu.

Tuturor le-a răspuns d. profesor Brătianu.

Nu putem face partide creștine cu orice creștin

Ei bine, blocul acestei țări nu-l avem noi, nu ne aparține nouă.

Douăzeci de ani sunt aproape de când vechiul regat a intrat in provinciile care s'au unit cu el și o imbunătățire prea insemnată nu se observă, prin o sporire de populație in orașele care sunt tot evreiești și minoritare, adică evreiești și creștine minoritare.

Fiindcă, să nu ne înșelăm și să facem partide creștine cu orice creștin. Nu așa. Mântuitorul nostru Iisus Hristos nu-mi aduce pe Maghiarul adventist și pe Rusul naționalist alături de mine. Cu mierea noastră nu se prind astfel de muște; e cu mult prea puțin dulce pentru aceasta. Își găsesc ei lucruri mai dulci aiurea. Acolo unde sunt obicinuiți să mănânce din mierea cea veche.

Cum stăm noi sub acest raport? Cultura. Doamne sfinte, cu toate legile cari s'au făcut pentru obligativitatea invățământului, cea mai mare parte dintre femeile din România, dela sate, nu știu carte, iar cei cari trec in școala primară, invață o mulțime de lucruri seci și reci și pierd vremea.

Invățătorul trebuie indemnat de toată lumea la o nouă acțiune. Să se transforme școala rurală intr'o realitate, care acum este o formă. Mie imi trebuie o școală rurală, care să-mi facă un țăran mai țăran și nu un orășan mai prost decât orășenii de mai multe generații.

De partea cealaltă insă, știu carte toți, dar cartea pe care o știu, o folosesc in fiecare moment. Știu atâta carte câtă le trebuie pentru rostul pe care il indeplinesc. Pe când la noi, ori știu mai puțin decât rostul pe care il indeplinesc, ori mai mult, și, in acest caz, nu-și indeplinesc rostul pe care il indepliniseră până atunci. Milioane de inculți deci, in fața unor minorități agresive, care inaintează necontenit: minoritatea creștină și minoritatea evreiască.

ROMANIA SE PRABUȘEȘTE NECONTENIT

Nu e sas care să nu țină un alt sas; nu e ungur care să nu țină un alt ungur; nu este evreu, care să nu târască după sine o intreagă porodiță de ai săi, dintre hotare și de peste hotare.

Noi? Impărțiți prin tot ceea

Groaznica sărăcie dela sate

Ce inseamnă bietul nostru sătean, față de cea mai mare parte din populația străină dela noi? Să nu mi se vorbească necontenit de sărăcia pe care o au și ceilalți. Este un fel de sărăcie, de necurățenie și neingrijire, care nu este adevărata sărăcie.

O casă de mahalagiu care-și vopsește casa, care-și pune flori in fereastră, dă impresia unei oarecare bune stări. Pe când un evreu din Iași, om cu oarecare avere, care niciodată nu s'a gândit să-și spoiască casa, care n'a văzut niciodată nici o floare nici la vecin și n'o pune nici la el in fereastră, care lasă să se grămădească murdăria, are infățișarea unui om sărac.

Dar mai e un lucru. Luați lista morților din București: ai noștri și ceilalți. Vedeți vârsta la care mor ceilalți. Ai lor: 80, 90 de ani; ai noștri: 14 ZILE, 2 LUNI, 16 ANI.

Devastați de tuberculoză la orașe, devastați de tuberculoză, sifilis și pelagră la sate, unde adesea mucezesc in cea mai groaznică sărăcie.

Am intemeiat o cantină la Vălenii de Munte: s'a inscris aproape intreaga populație școlară ca să capete hrană gratuit. NATURAL, INAINTE ERAU CA NIȘTE UMBRE.

Cinci mii de oameni stau acolo, care adesea n'au cu ce se hrăni. Dacă aș retrage intr'o zi tipografia și așezămintele mele de acolo, ar fi un strigăt de durere dela un capăt la altul, pentrucă oamenii n'ar avea cu ce să trăiască. S'a dus doctoreasa dela Vălenii de Munte la Valea Gardului, căzunul vecin: 75% din populația rurală sunt bolnavi și nu se pot ingriji, pentrucă sunt in ultimul stadiu de sărăcie. Aceasta este situația.

Iar solidaritatea? Te duci la cineva să te sprijine, cel dintâi lucru ce ți se va spune va fi dacă nu cumva te inscrii in partidul lui și prin urmare nu poți să-i fii folositor subt acest raport. Indată ce nu este interesul personal care să lege pe un român de altul, fiecare român se găsește izolat față de formidabila coaliție a celorlalte forțe și evreești și minoritare. Aceasta este situația.

Rămâne să vă dau experiențe personale și după aceea să arăt

Continuare in pag. VI-a

Activitatea d-lui doctor Ion Jianu
la congresul de chirurgie dela Paris

In calitate de membru al asociaţiunei franceze de chirurgie, d. dr. Ion Jianu a ţinut o comunicare la congresul de chirurgie dela Paris despre : construcţia unui nou esofag *(canalul ce duce alimentele in stomac) cu prezentare de zece cazuri terminate, afară de celelalte 15 cazuri care sunt in curs de lucrare. Construcţia unui nou esofag este una din operaţiunile cele mai dificile, căci necesită numeroase intervenţiuni în curs de luni şi chiar ani de zile, răbdarea pacientului trebuind să fie egală cu a chirurgului. Importanta statistică a d-lui dr. Ion Jianu şi excelentele sale rezultate au impresionat cercurile ştiinţifice. Dealtminteri d-sa este printre puţinii chirurgi din Europa, care se îndeletniceşte cu acest gen de operaţie, ce-şi găseşte indicaţia mai ales când esofagul este închis complet din cauza înghiţirei de substanţe corozive (sodă caustică etc.) şi când celelalte mijloace de dilatare nu au dat rezultate. Competinţa d-sale în această materie, este în deobşte cunoscută în străinătate, motiv pentru care a fost însărcinat în 1928 cu redactarea unui raport la congresul internaţional de chirurgie dela Madrid.*

VIZITE

Compatriotul nostru a vizitat în amănunt cel mai nou, mai mare şi mai modern spital din Paris : „SPITALUL BEAUJON", construit după tipul american şi adaptat nevoilor franceze. Acest spital are o serie întreagă de inovaţiuni ce pot fi imitate şi la noi. A vizitat blocul operator al lui Masmonteil, cu sterilizarea aerului din sala de operaţiune, inovaţiune care după d. dr. I. Jianu poate să servească nu numai în timp de pace dar mai ales în timp de război în caz de atac cu gaze toxice. D-sa a vizitat şi expoziţiunea internaţională, unde Romînia este admirabil reprezentată prin munca neobositi a d-lui prof. *Gusti.* Construcţia pavilionului este la înălţimea conţinutului şi totul este situat într'una din cele mai de seamă poziţiuni ale expoziţiei. Pavilionul nostru este vizitat de un număr considerabil de străini cari dealtminteri ţin să aprecieze şi excelenta artă culinară românească din restaurantul nostru al cărui pereţi sunt împodobiţi cu imagini din pitorescul ţării. In fine propaganda este desăvârşită prin muzica naţională, graţie cântecelor ce ies din arcuşul maestrului DINICU şi din naiul lui FANICA LUCA. Este greu să-şi închipuească cineva cât de mult fac aceşti mari artişti pentru propaganda ţării în străinătate. Fericit a fost gândul d-lui *Gusti* când în cadrul memorabilei opere româneşti ce a săvârşit la Paris, a recurs şi la talentul lor.

DEJUNURI OFERITE

Pentru strângerea de relaţiuni cu străinătatea, d-na şi d. dr. Ion Jianu au oferit la restaurantul român din expoziţie două dejunuri, unul în onoarea strălucitului chirurg francez prof. dr. RAYMOND GREGOIRE, preşedintele congresului francez de chirurgie *şi altul în cinstea chirurgilor olandeţi, d-nii : HUSTINS din Haarelen şi KNIJIER (Haga) cu d-nele. Aceşti corifei ai chirurgiei olandeze au vizitat ţara noastră în 1934 cu ocaziunea congresului român de chirurgie, când fiecare a ţinut câte o conferinţă. Deasemenea domnille lor au făcut o serie de operaţiuni în Bucureşti*

D. prof. dr. ION JIANU

în cadrul „Federaţiei de chirurgie a Micei Înţelegeri şi ţărilor limitrofe", *fiind invitaţi de d. dr. Ion Jianu, pe atunci preşedinte al* „Societăţii române de chirurgie".

SESIUNEA OPERATOARE A FEDERAŢIUNEI DE CHIRURGIE

D. dr. Ion Jianu, în calitate de secretar general al Federaţiei de chirurgie a Micii Înţelegeri şi ţărilor limitrofe, a stabilit împreună cu d. prof. Paolucci din Bolonia, vice-preşedinte al Camerei italiene şi cu diferiţi alţi membri ai Federaţiei, ca viitoarea sesiune operatoare a acestei asociaţiuni cu caracter regional european, menită să promoveze ştiinţa şi să faciliteze legăturile între popoare, să aibe loc în primăvara viitoare şi anume în Italia în oraşul Bolonia, unde, între alte echipe chirurgicale internaţionale, va face operaţiuni şi echipa românească.

Acapararea pădurilor din comuna Vad-Făgăraş
de către societatea jidovească „Lomaş"

Sunt mai bine de opt luni de zile, de când Românii din cel mai curat şi românesc judeţ îşi strigă durerea, fără ca oficialitatea să ia vre'o măsură contra gangsterilor de păduri, cu toate că anchetatorii au stabilit vinovăţia verosilor exploatatori.

Prin coloanele acestui ziar românesc, ne-am făcut datoria şi de specialist şi de român, arătând cu date precise, toate abuzurile gangsterilor de la Soc. *„Lomaş"*, din fondurile căreia şi prin intermediul Soc. N. A. S. I. G. dela Budapesta, de 20 ani se alimentează fondul propagandei revizioniste.

Ne aducem aminte şi de scandaloasa afacere a fraudelor de *250 milioane*, săvârşită de această societate jidovească, în dauna fiscului, dar care în urmă, i-a fost redusă la 10 milioane din cauza cozilor de topor puşi din nefericire în solda soc. „Lomaş", afacere care a fost adusă şi la cunoştinţa Maturului Corp, de către d-nii Mihail Manoilescu şi Pauşeşti.

Iată acum şi îndreptăţita plângere adresată procurorului general al trib. Braşov, de către locuitorii din Vad-Făgăraş ale căror păduri au fost acaparate de societatea jidovească Lomaş.

DOMNIEI-SALE
DOMNULUI PROCUROR GENERAL AL TRIBUNALULUI
BRAŞOV ŞI FAGARAŞ

DOMNULE PROCUROR GENERAL,

„Mai jos semnaţii locuitori ai comunei Vad, judeţul Făgăraş, o parte cu serviciul în Bucureşti şi cu drepturi indiscutabile în fosta pădure „DUMBRAVA" cu cel mai profund respect, vă aducem la cunoştinţă următoarele:

„In cursul lunii Ianuarie-Martie a. c. am fost sezizaţi că unii dintre consătenii noştri, în frunte cu politicienii locali, au hotărât vinderea pădurii de stejar Soc. „LOMAŞ" cu ridicola sumă de lei 4.028.435, constând din 22.111 trunchiuri de stejar, socotit a 182 lei per. bucata.

„La vânzarea pădurii, deşi noi am refuzat semnarea contractului cu toate ameninţările celor interesaţi, totuşi Societatea „LOMAŞ" n'a ţinut seamă de drepturile noastre de proprietari în indiviziune furându-ne stejarii aflători pe pământurile moştenite din moşi strămoşi. După ce abuziv i-a tăiat, vrea să-i transporte la fabricile Soc. „LOMAŞ" din Homorod, şi alte localităţi.

„Pentru ca să fie cât mai puţini acei care n'au semnat contractul, au recurs la un mijloc pe care Justiţia trebue să-l pedepsească exemplar şi anume: li s'a dat unora un plus de 10-15.000 lei şi nu preţul plătit primilor semnatari, ceiace înseamnă că contractul şi-a pierdut valoarea lui legală. Mai mult fostului notar Gh. Urs prin ginerile său se spune, despre o sumă fantastică în raport cu cele 13.000 lei daţi celorlaţi săteni şi aceia achitaţi în rate.

„Sătenii care n'au semnat nici cu plusul oferit s'au adresat Justiţiei, înprocesuând Soc. „LOMAŞ" pentru drepturile lezate, furtul lemnelor şi conturbarea în folosinţă a fâneţelor şi care anual aduceau un venit de circa 3-5.000 lei.

„Cu durere trebue să constatăm că chiar desbaterea procesului a fost amânată de patru ori, ceiace denotă o tergiversare a judecăţii, până când Societatea „LOMAŞ" îşi va ridica întregul material, şi desigur că odată cu trecerea termenului vom pierde şi drepturile noastre.

„Deasemenea a promis sătenilor, cari n'au semnat contractul că nu se vor atinge de stejari şi nici de încălcarea proprietăţii. Nu s'a respectat nimic, din contră a tăiat şi stejarii cari n'au fost marcaţi, fapt ce se poate constata la faţa locului sau între lemnele depozitate în Gara Şimca Veche, sau în gara Vadului, blocate cu acest material.

„Contractul mai prevede tăerea stejarilor numai ceia 30 cm. dm., ori se poate constata lipsa mai multor sute de stejari tineri distruşi, tar tulpinile le-au acoperit cu pământ ca să nu fie nevoiţi să plătească cei 600 lei per. bucata, conform contractului.

„Contra acestor abuzuri, corupţii şi fraude şi pentru ca soc. Lomaş să nu poată transporta materialul ce nu-i aparţine, vă rugăm domnule procuror general a dispune anchetarea cazului relatat, precum şi motivul pentru care au fost omişi depe tabloul îndreptăţiţilor a mai multor săteni cu aceleaşi drepturi indiscutabile. Din fracturile C. F. R. se poate deasemenea constata numărul mare de stejari transportaţi până azi de numita Societate".

Plângerea a fost semnată de toţi acei săteni nedreptăţiţi.

Atenţiune la concursul
C. F. R. dela Cluj

— Candidaţi cu „dădace" şi biletele. In atenţia d-lui general Ionescu —

Cluj, 31. — Administraţia C. F. R. direcţia financiară, a publicat un concurs pentru ocuparea a 20 de posturi de ajutor-contabili, la Cluj.

Suntem în febra examenului de selecţionare. Candidaţi de toate gradele şi toate provenienţele. De aceea atenţiunea noastră s'a îndreptat cercetătoare asupra felului cum se trag sforile concursului. Şi asta pentruca să se evite, să se termine odată cu obicelul degradant şi compromiţător al intervenţiilor şi presiunilor politice.

Are vreun interes administraţia C. F. R., să angajeze elemente slab pregătite, mediocre ?... Elemente susţinute de protegulrea caldă a convenţionalismului social şi politic, ori elemente uşor plămădite în ignoranţă şi imbecilitate blazonată?!

Credem că nu !

Suntem, totuşi, precis informaţi că în umbră se ţes lucruri stranii. Intervenţiile se înghesuesc, cu duiumul. Minoritarii, pentruca să-şi salveze balastul numelor discordante şi rău mirositoare, vin încărcaţi de graţii politice — din păcate româneşti. Unii candidaţi români, purtaţi dădăceşte de mâini de arătări îndoliate de circumstanţă şi efect, scontează un rezultat care în alte împrejurări ar fi botărît negativ.

Dar ce nu se pregăteşte acolo la mesele mari, unde urmează mai târziu, să se cinstească fie ignoranţa şi imbecilitatea, fie elitele unor serii proaspăt svârlite în viaţă din mirosul muced al bibliotecilor, luceferii cursurilor universitare, cari au zâmbit întotdeauna probelor şi şi-au încununat încercarea de a şti ceva mai mult de cât e necesar, cu mare laudă.

Orgoliul nostru poruncist va veghea. Ştim totul ce se va întâmpla.

De aceea atragem binevoitoarea atenţie a d-lui general Ionescu, asupra chestiunii. *„Există şi candidaţi orfani de război, domnule general Ionescu, cari din lipsă de „biletele" şi „dădace", pot cădea, deşi sunt bine pregătiţi"!*

Cerem :

COMISIUNEA EXAMINATOARE SA FIE INTEGRA, DEMNA, INTRANSIGENTA.

Mai ales să fie cu ochii în patru şi să pareze manevrele „dădacei în negru" care şi-a făcut o profesie din trafic şi care în curând va fi total demascată în coloanele noastre.

Un studiu interesant despre C. A. M.

D. PARASCHIV S. HOREANGA, doctor în ştiinţele economice, a publicat de curând o valoroasă lucrare: CASSA AUTONOMA A MONOPOLURILOR, studiu critic statistic asupra monopolurilor, regiilor publice comerciale şi casselor autonome, în general: cu aplicaţie la obiectul, organizarea, naţionalizarea şi contabilitatea Cassei autonome a monopolurilor regatului României.

Lucrarea are peste 500 de pagini şi în plus nenumărate statistici, clişee şi hărţi, fiind editată cu sprijinul d-lui avocat Dem. I. Perianu.

In prefaţă d. prof. univ. G. Taşcă scrie : „D. Horeanga dă la lumină o lucrare de o reală valoare şi de un mare interes practic".

Este de remarcat în această lucrare, studiul asupra tutunului, cu istoricul şi caracteristicele botanice ale plantei, influenţa elementelor ei asupra organismului uman şi preţioasele date asupra culturii tutunului.

D. prof. Taşcă recomandă această lucrare prin următoarele cuvinte în prefaţă:

„Cititorii vor găsi în această lucrare pe lângă un număr însemnat de date şi informaţiuni utile, — şi foarte multe sugestii interesante, astfel în cât cartea prezintă utilitate pentru fiecare".

Din concluziile autorului, trebuie să subliniem lipsurile, ce le constată în administraţia de stat şi propunerile pentru o reorganizare necesară la C. A. M.

Cine cunoaşte legile de organizare şi administrare ale avuţiilor publice, din 1924 şi 1929, contractul încheiat între C. A. M. şi Discom, bugetul acestei case autonome, precum şi toate abuzurile practicate în dauna statului, a consumatorilor şi a personalului inferior al acestei case autonome de către o conducere copios remunerată, poate considera această lucrare ca un prea sfios VADE MECUM pentru C. A. M.

Incât, cu regret, trebue să profetizăm, că lucrarea d-lui Horeanga nu va da rezultate practice, pentrucă la C. A. M. orice reformă are duşmănia politicianismului.

Din 71 semne electorale, unul singur mai este liber

COMISIUNEA centrală electorală, din ministerul justiţiei lucrează intens la verificarea tabloului cu semne electorale. Verificarea se face în vederea retragerii semnelor acelor grupări şi partide politice, cari nu au făcut uz de semnul respectiv cu prilejul alegerilor comunale, judeţene sau generale.

Semnele rămase disponibile vor putea, astfel, fi repartizate formaţiunilor sau grupărilor politice, care le vor solicita în perioada electorală.

Este de remarcat că din cele 71 semne electorale câte sunt pe tabloul de semne, numai unul este disponibil în momentul de faţă.

Congresul Uniunii oraşelor din România

Asistenţa infantilă.—Actele de stare civilă.—Cuvinte de închidere.—Escursia pe Dunăre

BRAILA, 1. — Eri au continuat lucrările celui de al XII-lea congres al Uniunii oraşelor din România.

A prezidat d. Al. G. Donescu, primar general al Capitalei, asistat de d. Toncescu, inspector general administrativ şi Ioan Roban, secretarul general.

D-na *Zefira colonel Voiculescu* a depus raportul privitor la asistenţa socială în legătură cu ingrijirea copilului sărac.

D. *N. Dăscălescu,* directorul oficiului de stare civilă a primăriei sect. III (Albastru), a citit raportul asociaţiei generale a ofiţerilor şi funcţionarilor de stare civilă, statistică şi demografie din România.

D. *Tomescu,* inspector general administrativ, reprezentând ministerul de interne, arată că dezideratele congresului sunt realizabile şi ele vor preocupa organul tutelar al municipiilor. Înfăptuirea acestor deziderate a rămas însă o chestiune de timp pentru că sunt în funcţiune de posibilităţi.

Uniunea oraşelor să rămână strâns unită în jurul ministerului de interne pentrucă ministerul nu doreşte altceva decât prosperitatea administratiilor locale.

D. *Al. G. Donescu* arată că un deziderat preţios al congresului este acela ca nicio sarcină să nu se pună pe umerii municipiilor fără aprobarea ministerului de interne care la rându-i să ia avizul uniunii oraşelor.

Mulţumeşte d-lor: subsecretar de stat Vasile Bârcă pentru concursul pe care-l dă totdeauna muncipiului, Georgescu, preşedintele comitetului central de revizuire, care cumpăneşte dreptatea în toate cauzele ce i se prezintă, d-lui primar al Brăilei Liviu Macedonescu pentru primirea călduroasă pe care a făcut-o oaspeţilor şi d-lui Ioan Roban secretarul general al Uniunei care activează cu atâta destoinicie în folosul uniunii.

Declară desbaterile celui de-al XII-lea congres închise şi anunţă viitorul congres pentru anul viitor la Cernăuţi în urma propunerii d-lui primar ing. I. Săbăreanu.

EXCURSIA PE DUNARE

La ora 1 congresiştii s'au îmbarcat pe bordul vasului „Principele Mihai" al societăţii S. R. R., pe care primăria municipiului Brăila a oferit un banchet, şi care a făcut o frumoasă excursie pe Dunăre până la Galaţi de unde s'a întors la Brăila.

Cu trenurile de seară congresiştii s'au ripisit în oraşele de reşedinţă.

ROMANIA
MINISTERUL JUSTITIEI
Direcţiunea Judiciară

Publicaţiune

D-l Dimitrie Pisdeli, născut la 26 Octombrie 1914 în com. Vatra Dornei, Jud. Câmpulung, domiciliat în com. Vatra Dornei, Str. Nichituşeni No. 43, Câmpulungul Moldovenesc, a făcut cerere acestui Minister de a fi autorizat să schimbe pe baza art. 10, numele său patronimic de Pisdeli în acela de Runcanu, spre a se numi Dimitrie Runcanu.

Ministerul publică aceasta, conform art. 11, spre ştiinţa acelora cari ar voi să facă opoziţiune în termenul şi condiţiunile prevăzute de alin. II al zisului articol şi de art. 3 din legea asupra numelui din 8 Aprilie 1936.

Dela Asociaţia Impiegaţilor de mişcare C. F. R.

In seara zilei de 30 Oct. a. c. a avut loc şedinţa de comitete, sub preşedinţia d-lui ION LAPEDATU, care a pus în curent comitetul cu toate demersurile făcute şi acelea ce urmează a le face. Cu această ocazie a ţinut să precizeze că asociaţia A. G. I. M. nu şi-a bazat acţiunea pe răzbunarea sau pe ideia de învrăjbire, ci pe operarea drepturilor şi promovarea intereselor impiegaţilor de mişcare. Iar, dacă, uneori, din acest fapt au rezultat conflicte, vina nu poate fi atribuită asociaţiei, ci, mai ales, atmosferei falsă în baza căreia s'au luat unele măsuri grave. Atmosferă pe care asociaţia o va spulbera şi va scoate la iveală pe acei ce au înşelat buna credinţă a oamenilor cu răspundere.

Congresul naţional de urologie

IN ZILELE de 14, 15 şi 16 Noembrie va avea loc în Bucureşti al VI congres naţional de urologie, ale cărui desbateri se vor desfăşura la Facultatea de medicină.

Memoriul
fostelor surori de caritate din război

De curând, fostele surori de caritate din războiul pentru reîntregirea neamului, întrunindu-se la sediul din str. dr. Felix 73, au manifestat un îndreptăţit protest unanim împotriva lipsei de înţelegere şi ajutorare de ordin practic, pe care au întâmpinat-o la toate autorităţile publice, cărora s'au adresat, în zadar, pentru satisfacerea modestelor doleanţe legitime. „Surorile" au întocmit, ca urmare, un memoriu destinat miniştrilor de resort adunărilor legiuitoare şi tuturor autorităţilor constituite, în care se evocă, în culori înduioşătoare, aportul larg, pe care l-au adus întru alinarea suferinţelor ostaşilor răniţi, paralel cu mizeria, infirmităţile şi bolile pe care le-au contractat, în timpul şi din cauza războiului.

Asociaţia luptă pentru înfăptuirea următoarelor deziderate:

1. Improprietărirea la oraşe şi sate a fostelor surori de război, atât de carieră cât şi cele voluntare ;

2. Reducerea pe C. F. R. şi N. F. R. cu 75% ;

3. Scutirea de taxe în şcolile Statului a copiilor surorilor de caritate ;

CĂMIN PROPRIU

4. A se acorda fondul necesar la acţiunea aprobată de ministerul muncii pentru clădirea unui cămin, unde se vor adăposti surorile sărmane, atât din fostul război cât şi cele care vor fi solicitate în viitor, pentru că n'au bani cu ce să construiască un cămin pe locul donat de stat ;

5. A se acorda surorilor de război dreptul la diferite funcţiuni, ca, de ex.: a) la dispensare ; b) anchetatoare pe la primăriile din Capitală şi provincie ; c) directoare sau conducătoare de orfelinate, directoare la diferite azile de bătrâni şi la multiplele atribuţiuni ale acestor servicii ;

6. A se acorda drepturi egale cu orfanii de război, tuturor copiilor ce au rămas orfani de mama lor, pe când îşi făcea datoria la postul de onoare ;

7. Acordarea decoraţiei „Crucea de Război", tuturor fostelor surori de război, ca semn că şi-au făcut datoria în timpul marelui război mondial. Iar medalia „Victoria", „Regele Ferdinand", „Regina Maria", „Meritul Sanitar" să fie acordate pe clase tuturor surorilor (astăzi, unele soţii de ofiţeri superiori în activitate sau rezervă), care s'au distins în acele vremuri grele.

8. Sora de caritate de război să fie, în caz de deces, înmormântată cu toate onorurile militare cuvenite.

Diverse

MINISTERUL finanţelor a dat dispoziţii să se suspende urmăririle contra firmelor maghiare, care au sucursale la noi în ţară, până când se va pune în aplicare convenţia de curând încheiată pentru evitarea dublei impuneri.

*

AU FOST numiţi profesori cu titlul definitiv în învăţământul profesional : Iraide Ştefănescu la Orhei, Marcela Drăgănescu la Târgovişte, Adelina Zagaevschi la Constanţa, M. Vergulescu la Constanţa, V. Major la Cetatea-Albă, N. Dinculescu la Craiova, Sidonia Grănescu la Chişinău, Eufinia Vălulescu la Calafat, Gh. I. Patrichi la Cernavodă, Anton Condeescu la Bucureşti şi Maria Gheorghiţă la Bârlad.

*

IN LEGATURA cu campania care s'a dus în ultima vreme de mai multe ziare împotriva exploatărilor abuzive de păduri, suntem în măsură să arătăm că în curând se va începe o anchetă de mari proporţii pentru a se stabili adevăratele cauze cari au dus la crearea unei stări de lucruri atât de dăunătoare intereselor superioare ale statului.

*

O DELEGAŢIE a depozitarilor de produse petrolifere s'a prezentat eri la ministerul industriei şi comerţului pentru a protesta în contra preţurilor maximale fixate de delegaţia economică a guvernului la aceste produse, pretinzând că marja beneficiarului la aceste preţuri este insuficientă.

Deoarece ministerul a respins memoriul prezentat, delegaţia a anunţat, că toţi aceşti depozitari se vor întruni într'un congres în luna Noembrie.

Străini respinşi de ministerul muncii

Ministerul muncii, în urma avizului comisiunei migraţiunilor, dat în şedinţa din 29 Octombrie a.c., a respins cererile de prelungire a termenelor de şedere în ţară a următorilor supuşi străini :

Helmling Friedrich, supus austriac din Bucureşti; Gheorghe Cosma, supus ungur din Reşiţa; Flegel Gustav Gheorghe, supus austriac din Bucureşti; Papadimulis Cr. Theohari, supus grec din Bucureşti; Lange Wiliam, supus german din Timişoara; Harold T. Kay, supus străin din Bucureşti; Simion Stanef Simionof, supus bulgar din Băneasa-Ilfov; Genof Dicef Hristu, supus bulgar din Bucureşti; George St. Nedef, supus bulgar din Colentina-Ilfov; Florian Bring, supus austriac din Bucureşti; Stoian Minceff, supus bulgar din Colentina-Ilfov; Ioachim Paraschivoff, supus bulgar din Colentina-Ilfov; Alyanakian Armenak, supus turc din Bucureşti; Geno Stoianoff şi Stefan Iordanoff, supuşi bulgari din com. Colentina-Ilfov; Ion Gavalla, Paul Eustatiu, supuşi eleni din Bucureşti; Alex. Nauciuc, Leizer Sincaru, Jan Kretski, supuşi poloni din Bucureşti; Ivan Sincaru, Vasile Harasmiuc, supuşi ucrainieni din Bucureşti.

SECŢIA CARŢII FUNDUARE A JUDECATORIEI MIXTA SEBEŞ
JUDEŢUL ALBA
Nr. 1901/1937 cf.

Publicaţiune

Instanţa de c. f. în baza art. 27 din legea lichidării datoriilor agricole şi urbane, convoacă pe toţi creditorii lui Oltean Ioan lui Ioan din Sebeş la 17 Noembrie 1937, ora 8, pentru a se pronunţa asupra cererii numitului debitor de a se radia menţiunile de asanare din foile fund. Nr. 26×2680 P. I. şi 2085 P. I, a comunei Sebeş.

Sebeş, la 30 Septembrie 1937.
Şef-Judecător,
(ss.) **Dr. C. Magda**
Director de c. f.,
(ss.) **Fr. Szabo**

COPIE

Nr. 38788 Pr. 25 Octombrie 1937. Termen de convocare la 4 Dec. 1937. Se va publica în ziarul „Porunca Vremei".
(ss) **Gh. Paloşanu**

DOMNULE PRIM PREŞEDINTE,

Subsemnatul Gh. Gh. Văsescu avocat din Bacău în calitate de procurator al D-nei Alexandrina Cotescu, din Iaşi, vă rog conform art. 27 din legea conversiunei din 1934 să bine voiţi a fixa un termen pentru radierea menţiunilor făcute zisei legi, — întrucât mi-am achitat creditorul Eug. Lupu, singurul pe care l-am avut.

Cu stimă,
(ss) **Gh Gh. Văsescu.**

D-sale
Domnului Prim Preşedinte al Tribunalului Bacău S. I-a

ROMANIA
GREFA TRIB. BACAU SEC. I-a

Copia prezentă fiind conformă cu originalul din dosarul Nr. 3839 din 1937 se legalizează de noi pe hârtie simplă fiind vorba de conversiune.
Grefier, (ss) **Indescifrabil.**
60034. 27 Oct. 1937.

Deschiderea de noui magazine româneşti

Noua producţiune de încălţăminte a „Intreprinderilor Grigore Alexandrescu", Fabrici de pielărie şi încălţăminte din Bucureşti, fiind mult cerută de clientela serioasă din Capitală şi provincie, Direcţiunea a decis înfiinţarea de noui magazine de desfacere, în afară de magazinul central din Bucureşti, Str. Oituz No. 19.

Astfel, eri a fost inaugurat noul magazin din Calea Moşilor No. 323, printr'un serviciu religios, la care au luat parte toţi bunii români din cartierul Obor.

Săptămâna viitoare se va inaugura la Constanţa desfacerea produselor de încălţăminte „Intreprinderile Grigore Alexandrescu", încredinţată marelui comerciant Dumitru Belloiu.

In dorinţa de a intra în legătură directă cu pătura consumatoare rurală, se vor deschide mici magazine directe şi în centrele sătesti mai active. Inceputul a fost făcut cu comuna Topoloveni, unde „Intreprinderile Grigore Alexandrescu" au înfiinţat un magazin sătesc model de pielărie şi încălţăminte.

TEATRUL REGINA MARIA Telefon 3.98.48
Asoc. Bulandra-Maximilian-Storin
In fiecare seară la ora 8,45
Fraţii Karamazov
Joi matineu
NUNTA DE ARGINT

TEATRUL COMOEDIA Telef. 4.71.71
DIR. SICA ALEXANDRESCU
In fiecare seară la ora 9
Atenţie la vopsea!
Joi matineu
Kontuşovca-Palace

Creştini
Vizitaţi magazinul „CONSUMUL IMPERIAL" din str. Nicu Golescu 11 lângă Atheneu, unde veţi fi serviţi cu toate articolele de colonia e şi băuturi, cu cele mai reduse preţuri.
Serviciul prompt şi la domiciliu. Telefon 3.37-05
Vasile Moiş

NEVRARGYL Dr. BOUSQUET
CALMEAZĂ IMEDIAT DURERILE DE CAP ŞI ORICE NEVRALGII

Pe urmele Iudei

Fabrica de certificate pentru jidani dela Piatra-Neamţ

Piatra Neamţ, 31. — *Acum două săptămâni s'a descoperit la primăria Piatra Neamţ o escrocherie, sau mai bine zis un grav fals în acte publice al unui funcţionar care îşi făcuse o meserie din a fabrica acte de naştere şi de încetăţenire pentru anumiţi evrei şi străini, care doreau să trăiască pe meleagurile noastre.*

Este vorba de funcţionarul Neculai Gheorghiu, şef de serviciu la primăria oraşului Piatra Neamţ pe care îl demascăm mai jos.

Deşi acest funcţionar avusese la activul său foarte multe abuzuri, pe care parchetul va trebui să le scoată la iveală, totuşi era menţinut mai departe în serviciu şi îşi exercita frumoasa meserie, cu asiduitate. Deşi nu avea căderea de a se amesteca la biroul stării civile, funcţionarul Nicolae Gheorghiu a lucrat mai mult în această direcţie.

Dar să redăm faptele :

Cu câţiva ani în urmă a plecat din ţară dela noi un evreu oarecare cu numele de Gherşen, din oraşul Buhuşi. Acesta s'a căsătorit în Palestina de unde a fugit şi s'a stabilit la Cetatea Albă, unde a vrut să se căsătorească a doua oară. Cum avea nevoie de actul de naştere s'a adresat funcţionarului Neculaie Gheorghiu.

Neculaie Gheorhiu, după cum am spus la început, deşi nu avea căderea să se amestece la biuroul stării civile, a copiat certificatul de naştere al jidanului fără însă a specifica şi cele două menţiuni. Adică: întâiu căsătorit şi al doilea că evreul în cauză a renunţat la supuşenia română în favoarea celei palestiniene. In felul acesta jidanul trebuia să se căsătorească a doua oară la Cetatea-Albă, cu extractul fără menţiune. E caz deci, de bigamie şi, mai presus de toate, devenea prin fals şi cetăţean român, calitate, la care renunţase pentru supuşenia palestiniană. Soţia şi-o lăsase în Palestina..

La Cetatea-Albă jidanul a făcut publicaţie de căsătorie care a venit la starea civilă a oraşului Piatra Neamţ. Actul de naştere cu menţiunile — trebuia să fie depus în urmă la Cetatea Albă.

Funcţionarul Neculaie Gheorghiu i-a plăsmuit certificatul în felul arătat mai sus, dându-i un număr fictiv şi o altă stampilă de cât aceea a serviciului stării civile şi a falsificat şi semnătura ajutorului de primar C. Manoliu.

CEREM INTERVENŢIA PARCHETULUI

Deşi fapta a fost descoperită acum două săptămâni, căci a fost denunţată a doua zi după comitere de către impiegatul ŞOLTESCU, şi deşi funcţionarul NECULAI GHEORGHIU a fost suspendat din serviciu, totuşi încă nu-l vedem dat pe mâna parchetului şi lucrurile — datorită unor mari presiuni politice — caută să fie muşamalizate.

O nouă Palestină jidovească în inima Moldovei

Oraşul Moineşti, complect acaparat de jidani, sub protecţia cozilor de topor, fraţii Pascalini

Comăneşti, 31.—In alte articole apărute în ziarul nostru, am relatat la timp, cum orăşelul Moineşti, care odinioară era faima românismului, astăzi este complet jidovit şi sub stăpânirea neamului trădător a lui Iuda şi a unor cozi de topor — faimoşii fraţi Pascalini.

IATA CE NE SCRIE UN CETAŢEAN DIN MOINEŞTI

„Numai acela care simte creştineşte, acela întreprinde o acţiune curat creştinească în felul cum faci d-ta. (Este vorba de corespondentul nostru d. I. Finică). Am citit ziarul cu articolele d-tale şi te felicit că ai fost singurul creştin, care ai curajul să vorbeşti şi să scrii adevărul. Chestiunea târgului Moineşti, mai are multe, foarte multe lucruri, printre care : — dăm mai jos datele precise, însă aranjate de noi şi după alte informaţiuni culese.

Dacă — după cum am arătat ulterior — nu există nici un comerciant creştin care să se ocupe, în special cu manufactură, coloniale, fierării, etc. apoi acest comerţ este în întregime acaparat de leprele lui Iuda. Jidovul Moise Rotimberg este unicul furnizor de materiale tehnice şi electrice, care alimentează întreaga regiune a văii Trotuşului, Uzului şi Tăslăului, iar la impozite plăteşte la fel ca ori care comerciant de rând ! Pe când comerciantului creştin i se scoate la mezat tot ce are, acest târtan profită de ocazia că este partizan al guvernului şi consilier comunal şi al Camerei de comerţ.

La fel sunt comercianţii Marcu Safirman, tot articole tehnice, Sami Smaier coloniale, Moise A. Solomon, apoi manufactură, Leon Argintaru, Strul Iainovici, Leon Iainovici, Sami Simchas, toţi aprovizionează întreaga regiune, însă impozite plătesc, cât se poate de puţin. Jidovul, Moise Ţichman, mare cerealist care aduce cereale şi făină de tot felul cu vagoanele, alimentează întreaga regiune a judeţului Bacău de sud, însă impozitele le plăteşte ca ori care favorit şi aceasta în ciuda bieţilor români, care văd tot ce se petrece, însă nu pot spune nici un cuvânt, căci toţi jidanii sunt favoriţii cozilor de topor.

Isac Daniil, pe lângă că este concesionarul primăriei pentru barieră, mai are un magazin de coloniale şi o moară sistematică, unde la fel frustează statul de însemnate sume de bani, din impozite. Naftule zis Natan Podureanu, alimentează toate văile Trotuşului, Tazlăului şi Uzului, cu bumbacuri ţărăneşti, cojoace, căciule, lână de oi, brânză, etc., fără ca să fie impus la un impozit echivalent cu câştigurile enorme ce le are.

Acesta chiar din toamnă se duce pe la toţi locuitorii şi în special cei depe valea Tazlăului, unde arvunesce din pântecele oilor toţi mieii ce se vor naşte în primăvară şi astfel, mielul după ce este fătat de oaie după două zile şi chiar la naştere, este luat de acest jidov şi de feciorii lui, tăiat, carnea de multe ori asvârlită, iar pieile vândute la export sau confecţionate în îmbrăcăminte, pe care le vinde însuşi producătorului. Un favorit al cozilor de topor, fraţii A. şi C. Pascalini, mai este şi jidovul Carol Leibovici, proprietarul unei fabrici de ape gazoase — pe care o pune în vânzare cât se poate de rea şi vătămătoare consumatorului — aceasta fiindcă, medic al oraşului Moineşti este faimosul dr. S. Cherill, iarăşi favoritul guvernului şi al cozilor de topor. Jidanul C. Leibovici, mai are două fabrici la fel de ape gazoase, iar din câştigurile mari realizate se spune că-şi construeşte una model în capitala Ţării Româneşti. Mai are şi un atelier de butoaie şi dogărie din fag şi stejar. Intrebăm, cam ce impozite plăteşte acest jidov? Desigur ca un simplu negustoraş.

Un favorit preţios al cozilor de topor, fraţii Pascalini, mai este jidanul Iancu Leibovici zis Iacob, care este omul protejat al tuturor licitaţiilor comunale şi în special fiscale — fierării, etc. Şi aici fiind o chestiune importantă vom da lămuriri ulterior, cum acest şnapan jidov a ajuns să ia prin licitaţii fierării de milioane, drept fier vechi, acesta în legătură cu organele fiscale. Este proprietarul unui cinematograf în Moineşti, iar în prezent mai are unul concesionat în Bucureşti. Este director de fabrică, proprietar şi exploatatorul fabricii de cherestea (pe numele B. Iancovici) din Tazlău-Lucăceşti. El câştigă zeci de milioane anual de pe urma bieţilor nenorociţi creştini, iar statul e frustat enorm de drepturile sale.

In numărul viitor ne vom ocupa de industria Moineştilor şi de activitatea edilitară a cozilor de topor fraţii Pascalini, care au adus Moineştii într'o stare de plâns.

Ion Finică

Informaţiuni

❖ **INTRE 23 şi 30 Noembrie precum şi în ultima săptămână a oricărei luni din an până la vacanţa mare, iar în luna Decembrie cu o săptămână înainte de vacanţa Crăciunului, şcoala de misionare din Vălenii-de-Munte, va ţine lecţiile sale la o şcoală din Bucureşti a cărei adresă se va indica la timp.**

Sunt admise cu o taxă de înscriere de lei 50 orice fete din familii bucureştene care vor avea cel puţin 4 clase secundare. Lecţiile se vor ocupa de partea ce au avut femeile în desvoltarea economică a omenirii.

❖ CASA clerului ortodox român aduce la cunoştinţa membrilor săi că, împrumuturile pe termen lung, sunt suspendate până la noi dispoziţiuni.

❖ *MINISTERUL educaţiei naţionale a hotărît să înfiinţeze un gimnaziu industrial la Bazargic. S'au luat măsuri ca organizarea acestuia să se facă chiar de acum.*

❖ LA SEDIUL Institutului de cultură italiană de pe lângă *„Casa d'Italia"* din Galaţi, str. Domnească Nr. 89, se vor inaugura în curând cursuri de limbă şi literatură italiană.

Aceste cursuri, vor fi ţinute de profesorul *Fernando Capecchi* din misiunea culturală italiană în România.

Pentru informaţiuni şi înscrieri a se adresa în fiecare zi dela 18 la 20 în strada Domnească Nr. 89.

❖ **D. POMPILIU PRECA, autorul** „Scurtei expuneri a filosofiei lui Vasile Conta", **a pus sub tipar un studiu asupra „Pedagogiei Psihanalitice", cu o prefaţă de d. prof. G. G. ANTONESCU.**

❖ *IN LEGĂTURĂ cu o notiţă despre şcoala manuală de fete din Şimleul Silvaniei, publicată în nr. 886 al gazetei noastre, suntem informaţi că printre elevele acestei şcoli nu se găseşte nici o jidoaică.*

Deasemenea aflăm că elevele şcoalei normale din Şimleul Silvaniei sunt educaţi într'un spiri naţionalist şi creştin, directoarea şcolii, d-na Cornelia Petrişin având o frumoasă şi energică atitudine românească.

❖ REVIZORII şcolari din toată ţara, sunt convocaţi la ministerul educaţiei naţionale, pentru Vineri 5 Noembrie cor.

❖ *D. profesor dr. PETRUŞ NICULESCU va vorbi Marţi 2 Noembrie la ora 6 d. a. în sala „Dalles" despre „Medicul de altădată şi de mâine".*

Conferinţa face parte din ciclul „Omul de eri — omul de mâine" al asociaţiei „Gândirea Europeană" de sub preşidenţia d-nei Elena Văcărescu.

ROMANI ŞI ROMANCE, răspundeţi Referendum-ului ! Cine socoteşte că n'are nimic de adăugat peste programul înfăţişat de „Porunca Vremii", poate răspunde simplu pe o c. p. : „Ader la programul „PORUNCII", indicând numele, profesiunea şi localitatea unde domiciliază.

Iuda în universitate

— Şi la Iaşi, ca şi la Bucureşti —

IAŞI, 31. — Nici facultatea de medicină din Iaşi nu a fost cruţată de leprele lui Izrael, care şi-au făcut posturi înalte ce pe adevărate merite se cuveneau atâtor elemente de valoare româneşti, îndepărtate.

Toate clinicile sunt invadate de medici jidani ocupând posturi de preparatori, şefi de lucrări, asistenţi şi conferenţiari.

Nu mai vorbesc de clinica de boli mintale, de sub conducerea d-lui prof. BALIF, unde avem numai jidani şi comunişti, nici de clinica infantilă a d-lui prof. şi decan GRAŢOSCHI, unde întâlneşti numai perciuni.

Dar fiindcă neamul lui Izrael este aici dominant şi destul de numeros, vom lua clinicile pe rând, începând cu clinica II chirurgicală.

Postul de asistent universitar radiolog al clinicei este ocupat de doctorul jidan EMIL HOFMAN, pentru următoarele merite ştiinţifice: acum câţiva ani a fost prins furând din instituţie un kilogram de chinină. In loc să fie îndepărtat şi sancţionat pentru furt, s'a dat numai un avertisment.

In luna Iulie a acestui an, a fost prins din nou furând ghiaţa bolnavilor ,pe care o transporta acasă la el. Credeam că de data aceasta i se înfundă. Dar iarăşi i se dă numai un avertisment.

Desigur clinica se simte onorată de aceste distinse merite... ştiinţifice ale iudei şi nu-l poate înlocui cu un medic român creştin, fiindcă această nu posedă asemenea calităţi ,ei neştiind decât să muncească.

Biruinţa acţiunii naţional-creştine a baroului de Ilfov

Respingerea recursului avocaţilor „democraţi" împotriva alegerilor din 11 Iulie 1937

Sunt cunoscute evenimentele petrecute în viaţa Corpului avocaţilor baroului Ilfov cu ocazia alegerilor dela 20 Iunie şi 11 Iulie a. c., când Corpul avocaţilor primului barou al ţării a fost chemat să-şi desemneze pe cei şapte reprezentanţi ai săi în consiliul general al Uniunii avocaţilor din România, (deoarece la acea dată expira mandatul vechiului consiliu).

Formaţiunea noului consiliu general constituia o chestiune vitală pentru corpurile de avocaţi din întreaga ţară, şi în special pentru mişcarea avocaţilor români-creştini, acest for suprem fiind chemat să prezideze destinele breslei avocaţilor din toată România, mai ales în urma moţiunei congresului general dela 9 Mai 1937 (care s'a ţinut la Bucureşti în sala „Arta"), când a fost investit cu mandatul, sacru, de a traduce în fapt dezideratele Corpului, care prin moţiunea votată în acea şedinţă istorică cerea ca barourile României Mari să aibă o componenţă totalitară românească.

Avocaţii democraţi, sprijiniţi de „anumita presă" care împroşcă noroi în mişcarea naţionalistă din barou şi în conducătorii ei, se dedau la desordini şi scoţând lupta din barou, fac apel la concursul sindicatelor muncitoreşti comuniste să vină la palatul justiţiei pentru a salva, cu forţa, iudeo-democraţia în pericol.

Din această cauză, alegerile dela 20 Iunie 1937 au fost suspendate şi amânate la 11 Iulie, în speranţa că autorităţile îşi vor da seama de greşala comisă şi că astfel corpul avocaţilor, stăpân pe autonomia lui, îşi va putea exprima liber şi nesilit de nimeni, dreptul său de vot, trimiţând în consiliul general al Uniunii pe reprezentanţii săi fireşti.

La 11 Iulie, s'au făcut alegerile şi lista A. A. R. C., în frunte cu d-nii Micescu, I. Gr. Perieţeanu, St. Marinescu-Bolintin şi ceilalţi a fost aleasă în întregime, cu majorităţi cum nu mai cunoscuseră analele corpului de avocaţi, variind între 900 şi 1036 de voturi.

Deşi candidaţii grupului democrat, d-nii Romulus Georoceanu, I. N. Vlădescu, Ion Raiciu, Al. Iorgulescu şi N. Păsceanu, anunţaseră prin anumita presă că nu participă la alegeri, totuşi, în urma victoriei zdrobitoare, din dorinţa de a pune o ultimă piedică mişcării, declară recurs la Uniunea avocaţilor, împotriva alegerilor, pe motivele pe care le vom arăta mai jos.

La 16 Ocotmbrie, termen fixat pentru judecarea acestui recurs, comisiunea a amânat judecarea pentru 30 Oct., când, procedura fiind completă, s'a păşit la judecarea lui.

D. preşedinte Zigre, deschizând desbaterile, dă cuvântul d-lui Grigore Dumitrescu, secretarul general al Uniunii şi al comisiei de judecată, care citeşte raportul asupra recursului democraţilor expunând pe scurt conţinutul celor cinci motive de casare.

După aceasta se dă cuvântul d-lui ST. MARINESCU-BOLINTIN, care combate fiecare motiv în parte arătând neseriozitatea lor.

In ceea ce priveşte primul motiv, că alegerile au fost ilegal convocate pentru 11 Iulie (cu balotaj la 18 Iulie), prodecanul baroului de Ilfov şi vice-preşedinte al Uniunii, d. Bolintin, cere respingerea lui, arătând că este lipsit de interes, de oarece deşi se fixase balotajul la 18 Iulie 1937, deci în vacanţă, totuşi această eventualitate negăsindu-şi realizarea în fapt, prin aceea că avocaţii din baroul de Ilfov cu majorităţi zdrobitoare efectuaseră alegerea de la primul scrutin prin cele 1036 de voturi, acest motiv de casare se arată a fi lipsit de interes şi urmează a fi respins ca atare.

Luând cuvântul, pe cale de întrerupere, d. I. Gr. Perieţeanu relatează consiliului necesitatea ce a determinat Decanatul baroului de Ilfov să introducă aceste cărţi de legitimaţie, relatând intervenţiunile făcute în acest sens de către ministerul justiţiei şi ministerul de interne.

D. Traian Dimitriu-Şoimu, expunând în fapt, în combaterea motivelor de recurs, în special al celui de al doilea privitor la legitimaţii, dă o notă de senzaţional, arătând reaua credinţă a recurenţilor, prin aceia că nu este pentru prima dată în viaţa corpului de avocaţi de la Ilfov când se introduc asemenea legitimaţii, deoarece şi în 1935, pe când recurenţii Vlădescu şi alţii, erau în consiliul ordinului, introduseseră legitimaţii identice ca text şi formă celor de care se plâng prin motivele de casare.

D. decan ISTRATE N. MICESCU relatează comisiunii permanente lupta pe care avocaţii români-creştini, îngrijaţi de soarta profesiunii, o duc pentru restabilirea echilibrului etnic şi pentru asigurarea preponderenţei elementului etnic românesc în barourile României.

D-sa arată cât de necesară era şi este această mişcare românească, şi roagă consiliul să facă dreptate cauzei româneşti din barouri înfierând şi punând la stâlpul infamiei pe cozile de topor prin respingerea acestui recurs, a cărui neseriozitate au demonstrat-o ante-vorbitorii d-sale.

Ocupându-se, în treacăt, de motivul nr. 2 din recurs, d-sa aminteşte deasemeni faptele care l-au determinat să introducă acele legitimaţii albastre: nu pentru reprimarea şi violarea dreptului de vot, ci pentru protecţia avocaţilor în faţa forţelor puse, pentru salvarea prestigiului corpului de avocaţi şi a principiului de autonomie.

In concluziune, d-sa cere respingerea recursului acestor „domni recurenţi", cari, dându-şi seama de neseriozitatea celor scrise de ei, au renunţat să se prezinte ca să-l mai susţină.

După aceasta grupul intimaţilor naţionalişti părăsesc incinta, comisiunea permanentă intrând în deliberare.

A fost o deliberare scurtă, numai de câteva minute.

COMSIUNEA RESPINGE RECURSUL...

După ce grupul avocaţilor români-creştini a pătruns în sală, d. dr. Zigre, decanul baroului Oradea şi preşedintele comisiunii de judecată, pronunţă decizia :

„Pentru motivele care se vor „vedea, comisiunea permanentă „a Uniunii avocaţilor din Româ„nia, respinge în unanimitate ca „nefondat recursul făcut de d-nii „Romulus Georoceanu, I. N. Vlă„descu şi ceilalţi".

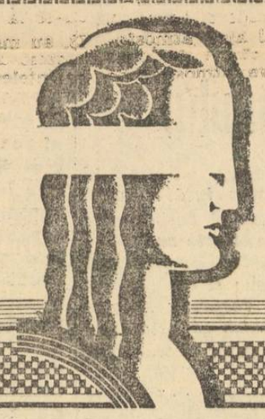

ATENŢIUNE! IN PATRU LUNI
179.742 câştiguri
IN VALOARE DE
412.282.200 LEI
Priviţi planul acesta:

PLANUL DE TRAGERE AL LOTERIEI DE STAT PE CLASE
LOTERIA 15 — CONEXATĂ CU LOTERIA UNIUNII FUNDAŢIILOR CULTURALE REGALE — SISTEM MIXT
70.000 NUMERE ÎN 3 SERII (210.000 LOZURI) ŞI 4 CLASE CU 179.742 CÂŞTIGURI

CLASA INTÂIA — Tragerea: 15 Noemvrie 1937

Câştiguri	Lei	Total Lei	Câştiguri	Lei	Total Lei
	Câştigurile loteriei pe clase			Câştigurile loteriei-anexă	
3 a	1.000.000	3.000.000	3 a	1.000.000	3.000.000
3	400.000	1.200.000	6	200.000	1.200.000
3	200.000	600.000	9	100.000	900.000
6	100.000	600.000	12	50.000	600.000
12	50.000	600.000	60	10.000	600.000
15	20.000	300.000	120	5.000	600.000
108	10.000	1.080.000	600	2.000	1.200.000
900	4.000	3.600.000	8400	228	1.915.200
10500	912	9.576.000			
11550 câştiguri	Lei	20.556.000	9210 câştiguri	Lei	10.015.200

Total 20.760 câştiguri în valoare de Lei 30.571.200

CLASA TREIA — Tragerea: 15 Ianuarie 1938

Câştiguri	Lei	Total Lei	Câştiguri	Lei	Total Lei
	Câştigurile loteriei pe clase			Câştigurile loteriei-anexă	
3 a	1.000.000	3.000.000	3 a	1.000.000	3.000.000
3	400.000	1.200.000	6	200.000	1.200.000
3	200.000	600.000	9	100.000	900.000
6	100.000	600.000	12	50.000	600.000
12	50.000	600.000	60	10.000	600.000
15	25.000	375.000	120	5.000	600.000
108	15.000	1.620.000	600	2.000	1.200.000
900	6.000	5.400.000	8400	228	1.915.200
10500	912	9.576.000			
11550 câştiguri	Lei	22.971.000	9210 câştiguri	Lei	10.015.200

Total 20.760 câştiguri în valoare de Lei 32.986.200

CLASA DOUA — Tragerea: 15 Decemvrie 1937

Câştiguri	Lei	Total Lei	Câştiguri	Lei	Total Lei
	Câştigurile loteriei pe clase			Câştigurile loteriei-anexă	
3 a	1.000.000	3.000.000	3 a	1.000.000	3.000.000
3	400.000	1.200.000	6	200.000	1.200.000
3	200.000	600.000	9	100.000	900.000
6	100.000	600.000	12	50.000	600.000
12	50.000	600.000	60	10.000	600.000
15	20.000	300.000	120	5.000	600.000
108	10.000	1.080.000	600	2.000	1.200.000
900	5.000	4.500.000	8400	228	1.915.200
10500	912	9.576.000			
11550 câştiguri	Lei	21.456.000	9210 câştiguri	Lei	10.015.200

Total 20.760 câştiguri în valoare de Lei 31.471.200

CLASA PATRA — Tragerea: 15 Februarie 1938

Câştiguri	Lei	Total Lei	Câştiguri	Lei	Total Lei
	Câştigurile loteriei pe clase			Câştigurile loteriei-anexă	
3 a	6.000.000	18.000.000	18 a	1.000.000	18.000.000
3	2.000.000	6.000.000	24	100.000	2.400.000
6	1.000.000	6.000.000	36	70.000	2.520.000
12	400.000	4.800.000	90	20.000	1.800.000
30	200.000	6.000.000	150	10.000	1.500.000
135	100.000	13.500.000	750	4.000	3.000.000
150	70.000	10.500.000			
555	20.000	11.100.000			
6300	7.000	44.100.000			
42000	3.636	152.712.000	67200	228	15.321.600
49194 câştiguri	Lei	272.712.000	68268 câştiguri	Lei	44.541.600

Total 117.462 câştiguri în valoare de Lei 317.253.600

PREŢUL LOZULUI inclusiv ANEXA 9	1/1	3/4	1/2	1/4
Pentru toate 4 clasele . . . . . Lei	3.200	2.400	1.600	800
Pentru fiecare clasă . . . . . Lei	800	600	400	200

TOTAL GENERAL: 179.742 câştiguri în valoare de Lei 412.282.200

NU FUGIŢI DE NOROC !
LOZUL LOTERIEI DE STAT ESTE CHEIA ŞANSEI !
La fiecare 15 ale lunii, oriunde aţi fi, el stă de veghe
PENTRU DV. IN DRUMUL AVERII.
Un loz intreg 800 lei pe clasă
Un Sfert de loz 200 lei pe clasă
CU 200 LEI PUTEŢI CÂŞTIGA UN MILION !

UN LOZ CA ORI CARE ALTUL ...ŞI TOTUŞI, CÂTĂ DEOSEBIRE,
DACA IL CUMPĂRAŢI DE LA MAREA COLECTURĂ
BANCA ROMÂNĂ DE COMERŢ
CARE A PLĂTIT CELE MAI MULTE ŞI MAI MARI CÂŞTIGURI
ŞI A ACHITAT DE 7 ORI LOZUL CEL MARE
Sediul Central: BUCUREŞTI, Cal. Victoriei 29, Sucursale în Bucureşti: Cal. Victoriei 34, Str. Doamnei 8, Cal. Griviţei 182 şi în oraşele principale din ţară

ULTIMA ORA

„Boicotul economic, singura soluţie salvatoare"

Hotărîrile congresului extraordinar al Ligii Culturale

— Să dărîmăm barăcile jidovești. Jalea dela Hârlău și de pretutindeni. Jidovii vor îndrăzni să ne ceară Bisericile Voevozilor prin petiții. —

—Negustorul român trebuie ajutat!—

(Continuare din pagina 3-a)

ceea ce aștept dela dumneavoastră!

Aștept cu încredere în dumneavoastră și cu siguranța că puteți face ceva pentru a ne ridica din ceeace se poate numi marasmul național.

Știți ce este marasmul. Când toate puterile unui om au căzut în așa fel, încât este incapabil de a face o mișcare de rezistență. Îl poți întoarce, îl poți mișca, îl poți și omorî; el nu va face un singur gest în apărarea sa.

Își închipuie mulți că pentru că se apropie o perioadă electorală, îmi trebuie popularitate. Am refuzat de atâtea ori pentru motive de conștiință, o popularitate pe care n'am chemat-o niciodată și pe care nu m'am sprijinit niciodată. Am pentru bătrânețele mele un loc în Senatul țării și putința de a face să se audă de acolo un glas liber. Nu-mi trebuie mai mult. Am câțiva prieteni cari trăiesc din munca lor și cari nu întind mâna pentru a-și creia mijloace de trai. Aceasta este situația mea. Am mers până sus, am văzut ce este sus și nu sunt dispus să mai repet experiența. Ne-am înțeles.

Eu am vorbit la Liga Culturală,

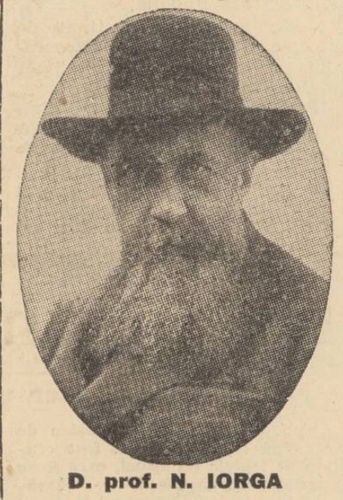

D. prof. N. IORGA

— aceia cari sunt în București o știu — acum un an de zile, exact despre aceleași lucruri.

Am căutat pe români. In fundul a niște chichinețe nesănătoase. Nici o lumină la ferești, câteva stafii românești au răsărit înaintea noastră. Am dus apoi Liga culturală la Hârlău și au putut să vadă cât este de adevărat acest lucru. Am trecut atunci printr'un gard de evrei dela un capăt la altul; mahalagiii nici n'au îndrăznit să iasă; cum să vină în zdrențe la sărbătoare?

Ne-am dus la Biserica lui Petru Rareș. Au intrat evreii înnăuntru și eu i-am întrebat glumeț: dacă au venit să se boteze, li sunt nași la toți, dar dacă n'au venit pentru aceasta, să facă bine să închidă ușa pe dinafară. Au ieșit semeți ca niște stăpâni ofensați.

N'au făcut până acum petiție să le cedăm Biserica lui Ștefan cel Mare și a lui Petru Rareș pentru sinagogi, dar o vor face. Va veni vremea când va trebui să cedăm lăcașul Domnilor de odinioară, cari nu pentru aceasta au sfințit locul, pentru ca să fe înconjurat de asediul Asiei. Reprezentanți ai unei Europe care moare, aici suntem înconjurați de cercul acesta care se strânge necontenit, al scursorilor asiatice.

M'am dus din nou la Iași; am găsit același lucru. Mai rău decât înainte, din an în an. Intr'un loc, câteva familii așezate la Copou, prin Tătărași, cel mai nesănătos dintre toate suburbiile Iașului; mahalagii cari mor cu nasul în cimitirul Eternitatea. S'a îngrijit primăria cea veche să nu facă drumul prea lung, ci să aibă lăcașul cel veșnic la îndemână.

Și atunci s'a căpătat lucrarea pentru un creștin, pentru un român. Ba, cum s'a întâmplat că supraveghetorul nu era român, ci evreu am cerut să fie trecut la altă clădire.

Am vrut să stau unde au lucrat ai noștri, nu ceilalți, ori cum să fie. Nu-i condamn ca oameni.

Nu zic că sunt nevirtuoși, neeconomi; au o mulțime de virtuți, dar le au pentru ei și noi trebuie să avem virtuți pentru noi. Acum lucrează un român la un antreprenor român și ne vom așeza cu Institutul într'o casă la care românii au lucrat subt supraveghere de români așa cum se cuvine. Ce s'a făcut acolo, se poate face oriunde.

La Vălenii de Munte am păstrat caracterul românesc al locului. Era un reprezentant al așa numitului C. A. M. prin care un bancher evreu falit a fost ajutat să-și refacă averea.

S'a dus. Se vor duce și câțiva alții.

Vom scoate și pe d. Leibovici,

Primăria și băncile de acolo se vor înțelege și se poate face și o sticlărie pentru țărani mai ieftină decât oricare alta.

Se poate și înțelege cu sașii sticlari din Ardeal, clienții lui Leibovici cari ar prefera, cred, să meargă la un român onest de cât la clienți ai parchetului.

Am ținut să vă aduc înainte acele modeste exemple ca să vedeți că se poate lucra.

Nu vă vorbește aici un teoretician, un tânăr înflăcărat, ci un om de 66 de ani, care și-a trăit aproape toată viața, care a intrat în legătură cu atâta lume, și un om care dovedește în locul unde se găsește că se poate face.

Altfel onorați președinți ai secțiunilor, puteți face societăți de lectură și de dans, dar în Liga Culturală să nu rămâneți, dacă până la viitoarea adunare a noastră la Botoșani, nu veți arăta ce ați făcut la fața locului, care e opera pozitivă pe care a-ți făcut-o. Altfel n'am nevoie de d-voastră și nici națiunea nu are nevoie de o Ligă Culturală, care să fie așa cum, până ni s'au deschis ochii, am fost noi, din nenorocire, cu toții.

Jalea dela Hârlău

Nu voi uita o seară la Hârlău. Era Vineri seara. Bisericile noastre, cele două frumoase Biserici, una a lui **Ștefan cel Mare** și alta a lui **Petru Rareș**, stăteau pustii, pustii în sensul că de jur împrejur nu era nici o populație creștină. Cum este aici în București, cu șaizeci de Biserici, care nu mai au credincioși și în jurul cărora rânjesc cotropitorii.

Fiindcă noi suntem la fiecare moment în scăderea frontului nostru. Mâine vom fi puțintel mai îndărăt, poimâine mai îndărăt încă și așa mai departe. Fiindcă nici nu este un atac violent care să ne înjârjească. Aici este o roadere înceată, este o putere corosivă care face — ca picătura care găurește piatra — din ce în ce mai mult loc pentru alții, din ce în ce mai puțin loc pentru noi.

La Hârlău, în acea Vineri seara, tot orașul era luminat. Cum nu erau perdele la ferești se vedea înăuntru. Perfect mobilate locuințele.

Biciul jidanului pe spinarea românului

Așa este pretutindeni, în Moldova. Ori unde am mers, am găsit acest lucru.

Și atunci ce ne facem? Veți întreba: are o chemare Liga Culturală? Da, Liga Culturală este pentru propaganda națională în ținuturile unde au rămas români neliberi. Dumneavoastră dela Timișoara veți trebui să lucrați intens; cei dela Sighet vor trebui să lucreze în Maramureș, pe care l-am vizitat și eu de mult. Vă vom da cuvântul să spuneți în mărturiile cele mai recente, realitatea îngrozitoare din Maramureș.

Românul nu mai este om. Este vita mânată din urmă cu biciul evreului, pe care a luat-o, a așezat-o lângă celelalte dobitoace, și-l supraveghează așa cum își supraveghiază acele dobitoace. Și, în față, Cehoslovacia, care a avut curajul să ridice pe maramureșenii, ruși și chiar români, să-i ridice la demnitatea umană. Stau față în față cele două lumi: un guvern care iubește pe cei cari nu sunt ai săi și, de altă parte, guvernul românesc care nu iubește pe ai săi și care n'a contribuit cu nimic să-i ridice din nou.

De sigur că vom îngriji și de românii de peste Nistru; o să ne înțelegem cu d. Smochină. Revenim astfel la datoria noastră pe care o bucată de vreme n'am putut-o îndeplini când eram săraci. Ne-a ajutat Dumnezeu și o vom face, când vom fi din ce în ce mai bogați la Liga Culturală; o vom face.

Liga culturală pentru ce este? Pentru a răspândi cultura cui? Lumii dela oraș? Duceți-vă pe calea Victoriei; este un șuvoi de leneși, de pierde vară, bărbați și femei, tineri și bătrâni, cari ar trebui mânați cu biciul acasă la dânșii: bărbații, la muncă și la carte, femeile, la gospodărie. Este o pleavă și o lepră morală. Și parte din studențime defilează acum pe bulevardele acestea, când ar trebui să ia cu asalt bibliotecile înainte de începerea anului universitar.

Pentru cultură trebue să creiem întâiu economicul, substratul cultural asupra căruia să întindem cultura nației. Omul cu timp liber, cu mintea deschisă, cu conștiința de sine. Pentru aceasta trebue să mergem însă la temelie, să întemeiem viața de sine stătătoare a poporului român, și, atunci, vom reuși.

Pe d-voastră, de la secțiuni, vă disolv dacă nu începeți să lucrați în acest ritm. Să lucrați, căci se poate!

De câți bani s'a vândut la librăria întemeiată la Iași? De un milion. Intemeiată în Septembrie, a făcut deci afaceri de un milion. Avem două prăvălii, vom avea pe a treia.

Firește, s'a făcut licitația. Și cine s'a prezentat întâi? Evrei. Sub cost. Dar de ce? Toți cei cari au furnizat ministerele cunosc acest lucru. La sfârșit se spune că s'a schimbat ceva și cu ajutorul funcționarului respectiv se plătește mai mult așa că se ajunge la o sumă mai mare decât cea dela început.

A venit deci un evreu să facă și casa aceasta a Institutului de istorie universală. Dar s'a putut face o a doua licitație cu invitații.

Nu mai putem aștepta nimic dela Stat

Nu vom împiedeca niciodată pe nici un negustor român în munca lui, și îl vom sprijini. Unde nu e, vom căuta să se creeze. Nu ne vom îndrepta către cei cu capital mare, ci către cei mici. Aveți nevoie de cineva care să vă dea un sfat, să vă caute o garanție? Avem aici o secțiune economică a Ligii Culturale, care vă poate ajuta.

Sprijiniți pe absolvenții de școli comerciale și industriale. Să începeți o activitate în acest sens.

Nu mai poate merge așa. Nu putem aștepta dela Stat nimic. Statul este, cu regimul acesta constituțional, cu desăvârșire la discreția agenturilor electorale; pentru aceasta face toate concesiile, aceasta-i atrage toată atenția. Și elementele cele mai curate se lasă câștigate de această formidabilă mașină, care sfarmă și oasele voinței de bine a oricui.

Furniturile statului le fac jidanii

Am făcut socoteala, când s'a dat de lucru pentru mobilarea la Mamaia a clădirilor celor noi, s'a dat aproape numai la evrei; la școlile de meserii nimeni nu se adresează. Iar d. Sergiu Dimitriu mi-a răspuns: ce vrei dumneata, la licitație nu s'au prezentat români. Ca și cu alt Leibovici, frate, căruia i s'au dat furniturile de piele ale întregei armate. Ni se spune că actualul ministru al apărării naționale a rămas îngrozit când a văzut că armata română este legată de mâini și de picioare de evrei cari în felul acesta cunosc și unele secrete ale armatei române. Aceasta nu se mai poate.

VOI DARÎMA BARACILE

In Senat voi ridica întreagă această chestiune și voi dărâma barăcile. Sunt sigur, că bine sfătuiți, românii ajutându-se, pot să facă aproape ceeace fac ceilalți cu capitalurile lor cele mari.

Vă mai dau încă un exemplu: Se clădește Institutul de istorie universală, cu ajutorul prietenului meu doctorul Angelescu, care are așa de bune intenții în toate domenile și l-a ajutat Dumnezeu de s'a ridicat din boala grea pe care a avut-o. Cu ajutorul lui se ridică această clădire.

Cuvântul delegaților din țară

D. prof. Iorga dă apoi cuvântul delegaților din țară.

D. prof univ. GAZDARU secția Iași luând cuvântul spune: Trebuie organizat boicotul contra firmelor jidovești. Boicotul a dat în Polonia rezultate bune.

D. prof. BIDNEI-Botoșani spune: Neamul lui Iuda la noi la Botoșani și la Dorohoiu s'a infiltrat și ne sufocă pretutindeni. Nu avem decât două magazine curat românești în orașul Botoșani.

D. prof. N. IORGA: Să ajutăm pe copiii de țărani, să fie plasați ca ucenici la comercianți români.

Pr. NICOLAE CONSTANTIN, secția Brăila, arată că și acolo negustorii români sunt sub mâna negustorilor ovrei. Strada Regală este acaparată cu totul de ei.

D. prof. IORGA: Strângeți băeți tineri, băeți de-ai noștri, puțin mai vânjoși și faceți gârzi care să facă pe negustorii ovrei să-și închidă cârciumile Duminica și să nu-i mai otrăvească și să-i lase lefteri, când vin la târg cu produsele lor.

Av. GHEORGHE APOSTOL-Bacău scuză lipsa președintelui care este bolnav.

Arată cum au fost acaparate și aci de către Filderman și alții, întregul comerț și viața economică.

D. TATOS-Baia aduce salutul fraților din jud. Baia și din Fălticeni.

Capitala jud. Neamț are aproape optzeci la sută populație jidănească.

D. ȘTEFAN PENEȘ, comerciant și secretarul secției Cluj, aduce salut de nădejde și de bucurie din capitala Ardealului.

Trebue să se sprijine ridicarea comerciantului de limbă și de lege românească. Noi nu suntem minoritari la noi acasă, ci suntem robi. Așa cum arată statistica d-lui dr. ILIE RADULESCU: noi suntem în strivitoare inferioritate față de comercianții minoritari.

PARINTELE BARLA dela Sighet, vorbește în numele secțiilor din Maramureș.

Arată jalea cea mare din țara lui Dragoș.

Este o statistică înfiorătoare.

In acel oraș există 8000 de români față de 9500 de jidani.

Au mai vorbit d-nii: av. Miulescu-Craiova, av. Bogardu-Drăgășani, Țiboiu-C.-Lung, Pușcariu, Satu-Mare, Miron Constantinescu-Tg.-Jiu, prof. D. Nanu-Pitești, Zamfirescu-Vălenii de Munte, Creangă și Stoicănescu-Timișoara.

La sfârșit d. profesor Iorga a dat citire următoarei moțiuni care a fost votată cu unanimitate:

Moţiunea

„Asistenții își iau îndatorirea de a sprijini din toate puterile, în afară de orice deosebire de partid, o acțiune practică menită să restitue nației românești drepturile care i-au fost răpi : în domeniul economic. Roagă comitetul central al Ligii Culturale să continue prin mijloacele numeroase ce le are la îndemână și prin influența sa asupra opiniei publice și conducătorilor Țării, lucrările pregătitoare, pentruca pretutindeni să se stabilească centre de activitate comercială și industrială, cari să poată strânge în jurul lor toate puterile românești disponibile".

*

D. prof. N. Iorga a ridicat ședința după 4 ore de neclintită ascultare, mulțumind participanților de însuflețirea de care au dat dovadă. D-sa a mulțumit de asemeni „UNIVERSULUI", „PORUNCII VREMII" și tuturor celorlalte ziare naționaliste care îi sprijină acțiunea.

Ștefan Anghelescu

După înapoerea d-lui Gh. Tătărăscu

Ce se va petrece azi in comitetul executiv. Un început de orientare în desfășurarea evenimentelor politice.

Inapoerea primului ministru și ședința comitetului executiv al partidului liberal, ce va avea loc în după amiaza aceasta, sunt menite să aducă primele preciziuni cu privire la evoluarea situației politice.

Se spune că în această ședință d. Dinu Brătianu, șeful partidului național-liberal, va afirma, în cuvântarea d-sale, necesitatea trecerii partidului în opoziție în vederea reorganizării cadrelor și refacerii solidarității acestor cadre în jurul conducerii. In acelaș timp d. Dinu Brătianu va face apel la disciplina membrilor partidului cari sunt datori să sprijine, pe deasupra oricăror considerențe și nemulțumiri personale, în alegerile generale, partidul care trebue să-și afirme astfel forța și coeziunea lui tradițională.

La rândul său, d. Gh. Tătărăscu în calitatea d-sale de șef al guvernului, va face un amplu expozeu asupra realizărilor celor patru ani de guvernare și, de acord cu șeful partidului, va anunța retragerea guvernului.

ȘI TOTUȘI SE POATE ÎNTAMPLA ȘI ALTCUM

Așa pretind cei inițiați că se va desfășura ședința comitetului executiv. S'ar putea întâmpla însă ca ea să aibă și alt aspect. Aceasta în ce privește cuvântarea primului ministru. Fiindcă nu se știe încă până în momentul în care scrim aceste rânduri, care va fi impresia cu care d. Gh. Tătărăscu va veni la ședința comitetului executiv. Și nu este exclus ca în loc să-și anunțe retragerea guvernului să vorbească despre opera pe care cabinetul condus de d-sa o mai are de desăvârșit în viitor.

Acesta ar fi semnalul că partidul liberal se pregătește de o nouă guvernare. Fiindcă nu e nimeni atât de naiv încât să-și închipue că dorința d-lui Dinu Brătianu de a se retrage partidul în opoziție, ar putea face lege pentru d. Tătărăscu și pentru partid. Guvernamentalii s'au lăudat și se laudă încă și azi că sunt gata să se „sacrifice" din nou pentru țară. Și firește, dacă sacrificiul le va fi îngăduit, nimeni și nimic nu-i va putea împiedeca să o facă.

In orice caz din atitudinea ce se va afișa astăzi de către primul-ministru, se vor putea trage unele concluzii mai precise asupra indicațiilor pe cari șeful guvernului le-a putut culege în ultimul moment. Numai după aceia se va putea discuta felul în care se orientează partidul liberal față de criza ce se apropie.

P. B.

Palatul Academiei militare

Solemnitatea de azi dimineață

— Asistența. Discursul d-lui general Paul Teodorescu. Răspunsul d-lui general C. Ilasievici. —

Azi dimineață la orele 11 a avut loc solemnitatea punerii pietrei fundamentale a noului local al școalei superioare de război, care se construește în șos. Panduri Nr. 62.

Erau de față d-nii general adj. C. Ilasievici, ministrul apărării naționale, Radu Irimescu, ministrul marinei, Mircea Cancicov, ministrul finanțelor, dr. C. Angelescu, ministrul educației naționale, Victor Slăvescu, fost ministru, N. Caranfil, fost ministru, Mitiță Constantinescu, Al. G. Donescu, primarul municipiului, M. Berceanu, subsecretar de stat la industrie, Dem. Anastasescu, primarul sect. III Albastru, precum și d-nii generali, Paul Teodorescu, Glatz, subsecretari de stat la M. A. N., Todicescu, Atanasescu, Petrovici, Iacobici, Coroamă, Tonea, Motaș, Cornicioiu, Mihăilescu, Cristescu, Rizeanu, Filimon, Rasoviceanu, Iarca, Paul Prodan, Ionescu Ștefan, noul șef al Marelui Stat Major, Stoicescu, Barbu Pârâianu, Papazoglu, Ing. Bastaki, directorul I. A. R., arhitect Duiliu Marcu, și colonelii: Ștefanea, Magereanu, Stoenescu, Pastia, noul comandant al Școalei pregătitoare de ofițeri, Mardare, director de cabinet la M. A. N., Constantin, Liteanu, Ionescu-Sinaia, etc. Deasemenea au participat și toți profesorii și elevii școalei superioare de război.

Serviciul religios a fost oficiat de către I. P. S. S. Episcopul armatei Partenie Ciopron, asistat de preoții Inocențiu Ștefănescu, Matei, Blacu, Em. Păsculescu și Orghidan.

Apoi a luat cuvântul d. gen. Paul Teodorescu, care în calitatea d-sale de director al școalei a făcut un succint istoric al străduințelor pe cari le-a depus, din Inaltul îndemn al M. S. Regelui, pentru construirea acestui nou local în care se va concentra tot învățământul superior militar.

A răspuns d. gen. adj. C. Ilasievici, ministrul apărării naționale, care a mulțumit tuturor miniștrilor cari au contribuit la desăvârșirea construirei noului local.

A urmat semnarea pergamentului și zidirea lui. Solemnitatea s'a terminat la orele 12.

Noul local va fi inaugurat la 1 Noembrie 1938 când se împlinesc și 50 de ani dela înființarea Școalei superioare de război.

Factorii competenţi au exclus

posibilitatea unei cârmuiri național-țărăniste

Totuș, d. Mihalache nu pricepe realitatea politică

Consfătuirile național-țărăniste se țin lanț. La București, la Topoloveni, la Cluj, la Brașov — ca să nu mai pomenim de conciliabulele ipocrite dela Iași ori de la Bădăcin — partizanii drumului ce duce dela Moscova la Buffalo examinează situația politică pe toate fețele și nu reușesc să ajungă la un acelaș punct de vedere.

Când d. Mihalache declară că e gata să facă orice CONCESIE și să renunțe definitiv la formula „statului țărănesc" numai să aibă siguranța că în felul acesta va ajunge la putere, d. Madgearu amenință că dacă nu i se încredințează conducerea ministerului de finanțe demisionează din partid.

Nu mai pomenim de veleitățile doctorului Lupu, ori de pretențiile d-lui Grigore Filipescu-Tantieme, deoarece ar însemna să ne ocupăm și de alți candidați, cari deocamdată duc tratative cu partidul liberal și-l lucrează la subterană pe d. Mihalache.

Așa stând lucrurile — și nimeni nu poate să încerce o desmințire — ne mirăm că d. Mihalache își mai închipuie că e posibil un guvern național-țărănesc.

Dealtfel, singur d. Mihalache crede în eventualitatea unei asemenea formațiuni.

Factorii competenți au exclus de mult, posibilitatea unei cârmuiri național-țărăniste.

Ştiri şi polemici

M. S. REGELE CAROL II s'a înapoiat în cursul zilei de eri dela vânătoarea regală din Banat, fiind întâmpinat pe peronul gării Sinaia de d-nii colonel Urdăreanu, mare șambelan al Curții și maior Mihăilescu.

*

ARHIDUCII Anton și Ileana de Habsburg, cari au fost câteva zile oaspeții României, au părăsit țara în cursul nopții înapoindu-se cu rapidul Arlberg la Viena.

*

MARELE CONSILIU al partidului național-creștin se întrunește Marți dimineață, la clubul central.

D. Octavian Goga va face un expozeu politic, iar d. profesor A. C. Cuza va rosti o cuvântare.

*

MAINE are loc în localul din str. Știrbey-Vodă, solemnitatea instalării d-lui general Ștefan Ionescu, noul șef al Marelui Stat Major.

*

ASEARA la orele 9.50 s'a reintors în Capitală, venind dela Petroșani, A. S. R. Gustav Adolf, principele moștenitor al Suediei.

Inaltul oaspe a fost salutat de d-nii Victor Antonescu, ministrul de externe, general Papazoglu, de personalul superior al legației suedeze, și de d-nii Moțățeanu, secretarul general al prefecturii poliției Capitalei, inspector Clonta, subșeful Siguranței Capitalei, chestor Palade, etc.

*

DIN CUVANTARILE rostite ieri de d. Gh. Brătianu și de d. C. Toma, se desprinde în mod clar constatarea, că partidul liberal georgist, tare pe poziție, strâns unit, nu înțelege să se reintregească.

In felul acesta s'au spulberat și ultimele iluzii ale celor cari anunțau, în ultimele zile, că reintregirea e fapt împlinit.

*

ASTAZI dimineață au început cursurile la toate facultățile din țară.

Spre deosebire de ceilalți ani, cursurile din anul acesta s'au deschis fără nici o solemnitate.

*

LA CRAIOVA s'a ținut ieri o mare adunare național-creștină, sub președinția d-lui Puiu Pleșea.

Au rostit cuvântări d-nii dr. Albu, avocat Ștefănescu, avocat Popescu și P. Pleșea.

*

D. DINU BRATIANU a declarat la Iași că... totdeauna a fost de acord cu d. Iamandi, ministrul cultelor.

Cu alte cuvinte: șeful partidului se face părtaș cu o anumită prigoană, deslănțuită de d. Iamandi la o anumită epocă, împotriva mișcărilor naționaliste și împărtășește punctul de vedere al ministrului cultelor, care-și face un punct de onoare din a dănțui, în orice ocazie, cu dușmanii neamului, cu jidanii.

Opinia publică românească să ia aminte...

*

D. Corneliu Z. Codreanu a trimis următoarea circulară, șefilor de regiuni ai partidului „Totul pentru Țară":

„Rog anunțați de urgență pe șefii de județe ca să cerceteze dacă persoanele ce vor candida în județele lor n'au fost șterse din listele electorale.

Listele noastre ca și ale altor grupări ar fi periclitate în cazul în care candidații nu s'ar găsi înscriși în listele electorale. Atragem atențiunea tuturora asupra acestei chestiuni, deoarece o nouă manoperă pentru falsificarea voinței țării se făptuește acum: putem cita sute de nume cari au fost șterse din listele electorale ale Capitalei și provinciei".

*

AZI la amiază a sosit în Capitală, venind dela Sinaia, M. S. Regele Carol al II-lea, însoțit de Marele Voevod Mihai.

*

PE CAND se înapoia dela Ankara, în drum spre București, d. Gh. Tătărăscu a avut o consfătuire cu d. Ion Inculeț, care i-a ieșit înainte la Constanța.

*

LA MINISTERUL apărării naționale se pregătește o nouă lege a înaintărilor care se bazează pe următoarele două principii: înlăturarea orcărei eventualități de blocare și promovarea valorilor militare reale.

*

D. ION INCULEȚ a făgăduit să aducă în discuția primului consiliu de miniștri chestiunea ziarelor rusești din Basarabia, cari duc, sistematic, campanii subversive în contra României.

*

Astă noapte a sosit dela Ankara d. Gh. Tătărescu, președintele consiliului de miniștri.

In dimineața acestei zile d-sa s'a prezentat în audiență M. S. Regelui Carol II, raportând asupra discuțiunilor pe cari le-a avut în Capitala Turciei.

Redactor responsabil: EUGEN VICTOR POPA

Tipografia ziarului „UNIVERSUL", str. Brezoianu 23—25 București

6 pagini 3 lei

ANUL VI, No. 908 Miercuri 3 Noembrie 1937

Taxa poştală plătită în numerar conform aprobării Dir. Gen. P.T.T. No. 118.370/1934

BIBLIOTECA GENERALĂ „ASOCIAȚIUNII" Sibiu

BIBLIOTECA CENTRALĂ UNIVERSITARĂ BUCUREȘTI

Porunca Vremii

TRIBUNĂ ZILNICĂ DE LUPTĂ NAȚIONALĂ ȘI CREȘTINĂ

„Ne-am dus la Biserica lui Petru Rareș. Au intrat evreii înnăuntuu și eu i-am întrebat glumeț: dacă au venit să se boteze, li sunt naș la toți, dar dacă n'au venit pentru aceasta, să facă binesă închidă ușa pe dinafară! Au ieșit semeți ca niște stăpâni ofensați".

Nicolae Iorga

(In discursul ținut la congresul Ligii Culturale)

Abonamente Anuale: Lei 1000 pentru instituții și sprijinitori; Lei 800 pentru orașe; Lei 600 pentru sate. Se primesc și abonamente pe 6 și 3 luni

Orice sumă se poate trimite prin Casa de economii și Cecuri poștale (CEC) astfel: ABONAȚII PENTRU CONTUL 1224; DEPOZITARII „ „ 10405

Director: Dr. ILIE RĂDULESCU

Redacția și Administrația: BUCUREȘTI I, Str. Sărindar 18

TELEFON: Direcție, redacție 4.1853; Ad-ție publicitate 4.1852

Dă din puținul tău pentru slava Bisericii!

RUȘINE!

Asistăm, de mai bine de două săptămâni, la un scandal penibil: spectacolul oribil al nemernicului Petre Petrescu, metamorfozat, din mizerabil ofensator al Bisericii, în hienă a jertfelor națiunii pentru înarmarea țării.

Înțelegem și ne explicăm toate abdicările și rușinile politicii noastre interne. Spre a ajunge la putere, politicianul este capabil să înghită toate șopârlele, făcând din demagogie axa supremă a svârcolirilor lui electorale. A minți, a trage pe sfoară prostimea alegătorilor, zăpăcind-o cu beția de cuvinte, atunci când nu i-ai luat mințile cu alcoolul, este un sistem intrat adânc, din nenorocire, în tradiția politicii românești, de câteva decenii încoace. Vorbele cele mai late, pumnii svârliți cu ultima violență, în piept, de către demagog, nu mai suprind pe nimeni.

Și totuși! Oricât moravurile noastre politice s'ar fi scoborît la ultima expresie de scârbă, n'am fi bănuit niciodată că ticăloșia poate atinge prăpastia în care se prăvălește d. Grigore Iunian. Noi — vă reamintiți! — am avut cuvinte de omagiu, mărturisiri de elogii, dacă nu pentru politica, cel puțin pentru morala d-lui Iunian. N'am spus niciodată că d. Iunian e omul politic de care se poate lega o izbăvitoare acțiune politică. Am afirmat totuși, totdeauna, nădejdea că d-sa este un om, de a cărui morală indiscutabilă, nu se poate agăța nimeni.

Ei bine, uitați-vă la țigănia degradantă la care se scoboară d. Iunian! Improspătați-vă în memorie scandalul Skodei național-țărăniste! Un partid întreg, zece-cincisprezece fruntași acuzați de a fi traficat, nu cu avuțiile țării — lucru ajuns de-o meschinătate curentă — ci de a fi scos la mezat însăși înarmarea noastră națională. Cine era luptătorul cel mai pătimaș, acuzatorul cel mai furibund? D. Grigore Iunian! Toată acțiunea de 12-14 ani a unui întreg partid, tot trecutul unui mare fruntaș, de care se leagă în mare măsură însăși Unirea, se precipitau în noroiul corupției. Grav, foarte grav! Vinovăția personală a d-lui Maniu nu reușea de nicăeri. Se reliefase, însă, o slăbiciune sentimentală, de care profitase un nepot. Totuși un mare partid, în totalitatea lui, trebuia să tragă consecințele. Partidul național-țărănesc începea să se numească partidul Skodei, să suporte pe veșnicie un stigmat de indelebilă oroare: mizerabilii cari au traficat cu sfânta înarmare a țării.

Foarte bine: la zid cu canaliile! Dar, iată, nu trec nici doi ani și teribilul acuzator public, omul de inebranlabilă austeritate morală, alunecă pe povârnișul vinovaților Skodei No. 1. O nouă Skodă — mai gravă de cât cea de ieri — iese la iveală. O Skodă în care nu apare un nepot discutabil, cu fonduri pe care nu le poate justifica, ci un aghiotant cu zeci de milioane șpert, care intră în anumite buzunare. Petre Petrescu, canalia, care a injurat Biserica, apare ca șacal al înarmării țării, 30 de milioane într'un an comision, din comenzile de înarmare, pe care statul român le dă aceluiaș stat, prin auxiliarul său: soc. „Resița". Alt imens scandal. Mai grav decât cel dintâi. Fiindcă aci rușinea unui contract oneros apare mai clară și mai gravă. 7% șperț! In buzunarele cui intră? Fără îndoială: în punga slugii, Petre Petrescu, și mai ales în sacul stăpânului Grigore Iunian! Canalia, hiena este luată de guler. Dar nu cu javra care ne latră, ci cu stăpânul câinelui trebuie să ne răfuim. D-le Iunian ce-i cu șperțurile din înarmarea țării? întreabă întreaga națiune. D. Iunian tace, însă, chitic. Nu spune-o vorbă. Omul care-a făcut spume la gură în Skoda național-țărănistă, nu articulează o vorbă în Skoda canaliei Petrescu, primul său aghiotant.

Rămâi înmărmurit! Toții idolii ți se dărâmă. Cum se poate una ca asta? Omul acesta ori e un idiot, ori o sinistră canalie. Lucrurile sunt clare. N'a știut că sluga lui de casă este un șperțar? Foarte bine! Iată, o află astăzi. Datoria lui este să-l pună pe nemernic la stâlpul infamiei, așa cum i-a țintuit ieri pe ticăloșii Skodei național-țărăniste. Toată lumea îl va aplauda, trecându-i cu vederea unele îndrăzneli, fiindcă, deși jicnesc, ele au pornit, desigur, dintr'o convingere. Dar nu se vede deloc gestul moralizator. Din contră procurorul public pentru alții, se transformă în apărător al canaliei din imediata lui apropiere. De ce? Explicați-vă fiecare cum vreți, metamorfoza! Ori ce lămurire vă este îngăduită! Pentru noi nu este, însă, decât o singură explicație: banul. Skodacii d-lui Boilă erau niște trădători mizerabili, fiindcă încasau numai pentru ei șperțurile. Petre Petrescu, canalia, este providențial, fiindcă varsă exclusiv în buzunarele d-lui Iunian, dijmuirea înarmării naționale. D. Iunian nu mai înjură. Aplaudă! Prin urmare, ce-i imoral în buzunarele tale, este profund moral în punga mea. Scandalul Skoda nu se reduce, așa dar, decât la o chestie de buzunare proprii. D. Iunian nu era furios pentru panamaua Skoda în sine. Revolta lui pornea de-acolo că din jefuirea țării, nu s'alegea cu nimic. Azi, de vreme ce'și simte buzunarele pline, Skoda este mană cerească!

Bravo, d-le Iunian! Porcăria lui Petre Petrescu poate, desigur, să-ți țină foarte bine de cald, d-tale. Aceasta nu înseamnă, însă, că țara n'are dreptul să te disprețuiască, să-i fie scârbă de d-ta, să-ți strige din adâncul revoltei ei: RUȘINE!

DR. ILIE RADULESCU

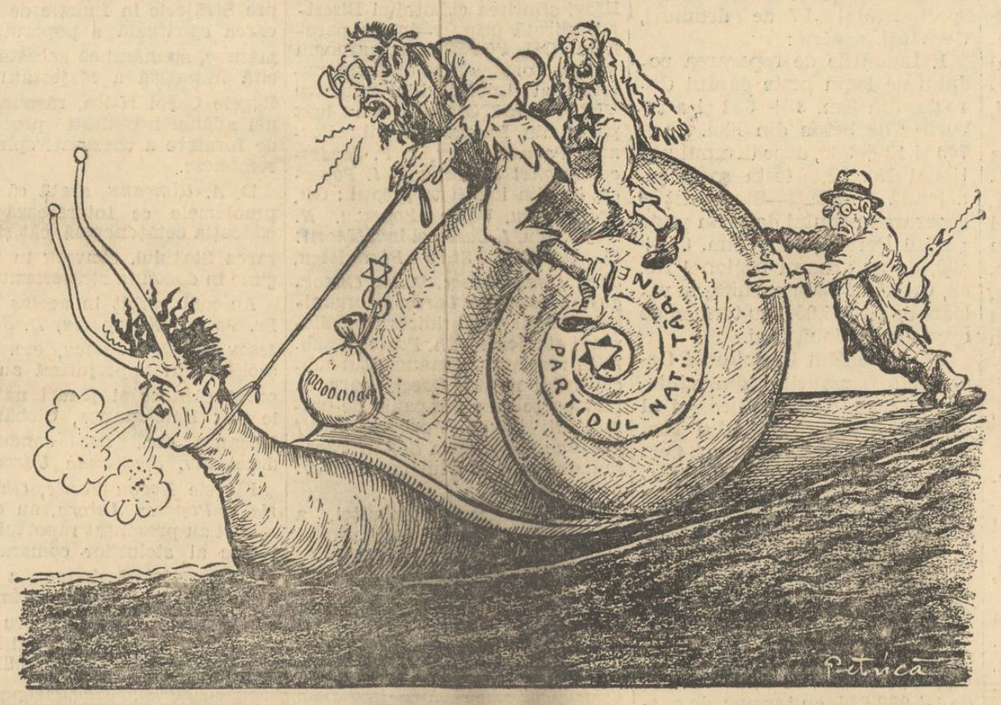

Melcului, KAHALU'i cere
Să dea goană spre „Putere";
Și, — s'ajungă cât mai iute, —
Stă și MORITZ să-i ajute...

Dar, sub aurul IUDEU,
Melcul nostru suflă greu,
Șt-a „dimucrației" haită
Din spinarea lui se vaită:

— „Ai-ai-ai!, melcule greu,
Dija sufli greu pi nas!...
Ne cuprindi nebunia,
Că umori „dimucrația"!...

Biciul lui Nicolae Iorga în templu!

de N. CREVEDIA

De câtăva vreme încoace, țara românească trăește iarăși sub soarele lui Nicolae Iorga.

Lin la început, teoretic, apoi aprins, și, în cele din urmă, desfășurând prin „Neamul Românesc", cunoscuta campanie de demascare a Iudei. Alaltăieri, Duminică, Apostolul a sunat la „Liga Culturală" mobilizarea. La marea sa operă românească, profesorul Nicolae Iorga înscrie încă o pagină de trăsnete. Cine a citit și mai ales cine a ascultat cuvântarea sa, în care eforturile noastre de aci dela „Porunca Vremii" au fost scoase în evidență de uriașul vorbitor — nu se poate să nu se convingă odată pentru totdeauna de gravitatea ceasului prezent. „Noi ne găsim în momentul de față minoritari în țara noastră!" — a declarat în jalea sălii, Nicolae Iorga.

Delegați din toată țara ai Ligii au arătat cu datele pe care le oferea însăși situația lor de localnici, situația elementului acesta minoritar, a Românilor adică, în toate provinciile ,față de viermii și de lăcustele acestui nou Apocalips românesc. Astfel, s'a văzut încă odată că orașele nu ne mai aparțin, marele dascăl dela Văleni a arătat că pătura cea mai curat românească — țăranii — au ajuns din punctul de vedere economic și sanitar într'o stare de pierzanie; a arătat moralul scăzut al clasei diriguitoare și, ceeace e și mai trist, al unor oameni cari au făcut pe front țara; s'a demonstrat că în provinciile alipite, cifra Iudei e înspăimântătoare; că Baia, orașul sfânt al lui Ștefan cel Mare are 33 de sinagogi și numai 2 (două) biserici românești!; că în Cetatea Banilor, în Craiova, jidovii se află în proporție de 30 la sută; ca să nu mai vorbim de București, de Capitala Țării, devenit tot o imensă sinagogă!

Pe noi cari am mai rămas încă naivi, în răsboiul sfânt pe care l-a început Nicolae Iorga, ne-a impresionat în deosebi faptul că jidanii au acaparat și Vălenii de Munte. Cum se poate — ne spuneam — să pătrundă ei și în sanctuarul acesta?

Dar ați văzut că au pătruns, și și-au instalat acolo joagărele și tarapanaua. Căci îndrăsneala Iudei nu cunoaște margini. Jidani sunt, vai, mulți, și la Câmpulung, de unde au descălecat Voevozii, sunt și la Curtea de Argeș, la Piatra; Iașul, întreaga Moldovă e a lor! Ei au luat de mână — cum s'a relevat în congresul extraordinar al Ligii — și furniturile sacrei noastre apărări naționale pe care, mâine, cu siguranță, o vor vinde! In școlile românești, au pătruns ca profesori, iar Biserica noastră pe care o urăsc, din rărunchi, iată că nu numai la Baia, dar și în București, au desființat-o.

Mai e timp de pierdut?
Mai putem sta cu mâinile 'n sân?
Suntem o țară pulverizată, spunea ier cutropitul dela Văleni.

Și — adăogăm noi — și o țară de vorbagii.

Astăzi, Nicolae Iorga nu glumește, cum niciodată n'a glumit. Nicolae Iorga, se știe, nu numai în cuvântări și în scris are violențe. Nicolae Iorga trece la fapte cu o repeziciune și cu o mânie de supraom. Greșeli adânci au fost reparate, numai prin simpla ridicare a arătătorului său. Un pumn trântit de Nicolae Iorga într'o masă sus-pusă a făcut să tremure întreg Aliotmanul nostru oficial! O lovitură de baston și pe loc au răsărit ca din stâncă un întreg curent literar, o întreagă școală de bună-purtare românească, instituții publice, etc., etc.

Dar noi ceștilalți să rămânem tot moi? Dacă Moldova și părțile de Nord-Est ale țării au fost înghițite de străinism, aceasta se datorește în bună parte și spiritului nostru vorbagiu. Dulcea taclă moldovinească a contribuit și ea la procesul acesta de înec etnic. „In vreme ce noi ju-

(Urmare în pagina 3-a)

Ce răspunde Mihalache?

(1) „Odată cu ventrea partidului național-țărănesc la putere, noi suntem în pragul REVOLUȚIEI"! — „tovarășul" ILIE PENTILIE.

2) „Până în primăvară, — prin marxism — sub guvernarea național-țărănistă, revoluția trebue să fie înfăptuită în România"! „tovarășul" OLTER GOLDSTEIN).

Ce răspunde MIHALACHE, ziselor lui Pintilie
Care luptă să salveze „sfânta" lor „democrație"?
Crede el că Tricolorul României se răsfrânge
In ce simte OLTER GOLDSTEIN, când vrea Țara'n râu de sânge?!...

Crede oare MIHALACHE — iscusit precum e el, —
Că-i vor bine Țării sale bandele lui ISRAEL?!
Dacă astfel de prostie nu i-o pot erta azi anii, —
Să răspundă: ce'nsemnează cârdășia cu JIDANII?!...

RADU BARDA

Să fortificăm frontierele cu suflete românești!

Nu cred să existe român legat prin sânge și prin suflet de acest pământ căruia să nu-i freamăte inima de bucurie la gândul că fruntariile țării vor fi încinse „cu un brâu de oțel și beton", pentru a ne apăra împotriva atacurilor dușmane. Și fără îndoială că va rămânea scrisă, pentru totdeauna, în istoria neamului nostru, o pagină de glorificare a Suveranului și a tuturor miilor de români cari au dat din multul sau din puținul lor pentru întărirea materială a hotarelor. Dacă planul de fortificații se va realiza întocmai, fără îndoială că o invazie străină va fi quasi-imposibilă așa că cetățenii acestei Românii vor putea să-și închege, neam de neamul lor, o viață liniștită și ferită de surprizele cari ne-au împiedicat până acum, atât de mult, crearea unei civilizații și unei culturi specific românești prin care România să poată deveni un zid de netrecut și pentru hoardele asiatice din Răsărit și pentru dușmanii mongoli din Vest. Vedeți, este atât de frumoasă această imagine a țării de mâine, încât numai printr'o brutală chemare la realitate reușesc să o mânjesc cu câteva observațiuni cari fără îndoială zac, nebănuite în sufletul fiecărui român.

Printr'o voință neștiută, a lui Dumnezeu, avem hotare naturale în Sudul și în Răsăritul țării. Dunărea, Marea noastră și Nistrul ne sînt „fortificațiile" lăsate de Dumnezeu. Iar în nordul țării avem prieteni. Singura zonă de frontieră periclitată este cea dinspre Ungaria. Așa că întregirea operii lui Dumnezeu, prin munca românească, nu este atât de anevoioasă. Priviți harta țării: Ii veți vedea pământul, din creștetul munților, brăzdat de isvoare cari curg spre văi, în râuri pentru a se îngemăna în Dunărea românească al cărei făgaș este Marea; iar prin inima țării admirați cum se profilează șirul munților cari parcă leagă prin milenarele așezări de stânci o țară, vechiul Regat, de altă țară, Ardealul. Iată dar în ce minunate condițiuni naturale se găsește așezată țara noastră. Așa că acțiunea guvernelor trebue să privească numai la apărarea și întărirea românilor în propria lor țară umiliți și încălcați de către toți străinii cari au transformat România în colonie.

Deaceia opera de fortificare materială a singurei zone primejduită ,trebue să fie precedată de opera de românizare a țării, în general, și a fruntariilor, în special. Pentrucă atâta vreme cât nu vor fi în jurul nostru, dela un capăt la celălalt al țării, numai cetățeni loiali și buni români; și mai ales, atâta vreme cât în zona frontierelor nu vor fi colonizați români de sânge,—de esență tare, cum a cerut directorul nostru,— pe o adâncime de cel puțin 50 km., atâta vreme zic, „brâul de oțel și beton" va rămâne fără suflet și fără putință de decisivă apărare.

Nu știu dacă este cineva dintre noi, din marea familie a românilor, care să-și închipue că suntem în afară de orice primejdie numai prin fortificarea materială a hotarelor. Toate orașele țării și în special orașele dela frontiera de Vest sunt complet înstrăinate, nu ne aparțin. Digurile cari se înalță, în acest ceas, prin muncă și sacrificiu românesc, trebuesc străjuite, dinamizate, însuflețite prin prezența, în zona lor, a acelor elemente cari prin sânge și prin suflet sunt legate de țară. Jertfa materială pe care o facem pentru zidirea fortificațiilor trebue completată prin colonizarea zonei de Vest cu români din creștetul munților sau cu acei frați ai noștri cari gem și suferă printre străini fără școală, fără biserică și fără limbă românească. Atunci și numai atunci, „brâul de oțel și beton" va fi și un brâu al sufletelor și trupurilor românești cari vor fi gata să se jertfească oricând.

Dar cine să vadă și cine să audă șoapta sufletului românesc?

Ștefan Ionescu

Relațiile noastre cu Turcia

Călduroasa primire al cărei obiect a fost primul ministru al României, la Ankara, cu schimbul de vederi amicale și rezultatele pozitive obținute pe planul raporturilor noastre cu republica turcă, marchează un plus însemnat, la capitolul prieteniei, în relațiile noastre internaționale.

Nu știu dacă ați stat vreodată să străbateți cu mintea drumul anevoios al istoriei cu câteva veacuri în urmă și venind încoace, către timpurile moderne și actuale, dacă v'ați gândit la evoluția până la un punct inexplicabilă, ce s'a petrecut în spiritul românesc care dela 1877 n'a mai văzut în poporul turc un vrăjmaș și n'a mai încercat față de el nici un sentiment de adversitate.

Faptul s'ar putea explica prin aceea că depărtându-se de hotarele noastre, imperiul turcesc nu mai constituia o primejdie pentru noi. Aceasta rațional. In ordinea sentimentelor însă nu dictează rațiunea. Și pentru a șterge din sufletul unui neam amintirea unui trecut întunecat de vrăjmășia unui vecin care l-a oprimat atâta vreme și cu care a dus atâtea crâncene războaie măsurând puterile lui puține — și nu întotdeauna fără succes — cu formidabila armată a unui mare imperiu, se cere multă scurgere de ani dacă în suflete s'a încrustat ura neînduplecată și reciprocă.

Cu toate acestea din momentul lichidării unui conflict în care noi aveam dreptate, sufletele celor două națiuni s'au eliberat de orice vrăjmășie, rămânând în ele din amintirea trecutului atât de întunecos numai aceiace putea statornici o legătură de simpatie și de respect reciproc.

Aceasta fiindcă nici poporul român nici cel turc nu cunosc ce-i ura și sunt mai curând înclinate către lealitate și prietenie, decât către înduşmănire.

Peste fatalitatea istoriei s'a întins pânza senină a uitării și dincolo de ostilitățile impuse de vremuri și soartă, s'a stabilit dela suflet la suflet, înțelegerea omenească. Fiindcă soarta a făcut să mai avem prilej de a ne măsura cu armele puterea împotriva Turciei, în războiul cel mare, dar din crunta încleștare n'a rămas nimic care să reaprindă în inimi focul vechei înduşmăniri.

Astăzi suntem legați printr'o alianță să străjuim pacea în Balcani, tovarăși cu vechii noștri dușmani. Și această solidaritate pentru apărarea intereselor păcii, n'a fost tulburată de nici un resentiment nici într'o parte nici în cealaltă. Prietenia, alianța chiar, română-turcă a apărut firească și deopotrivă îmbucurătoare ambelor națiuni. Și poate nu avem nici noi nici Turcii, prietenie mai leală decât aceia ce ne leagă între noi. Nimic din vechea înduşmănire n'a mai rămas. Peste legăturile de prietenie de azi, luminează și încălzește soarele sincerității și al lealității.

Există în ciuda diferenții de rasă și de religie, o afinitate de suflet care poate statornici firesc legăturile de prietenie între popoare. Și credem că acesta e marele mister care a făcut ca dintr'o vrăjmășie de veacuri, să nască o prietenie din cele mai sincere.

Petru Bănescu

Cămașa de forță

D. Iamandi, după inaugurare

La Iași.

După inaugurarea monumentului lui I. G. Duca, d. Diamandi a poftit pe câțiva invitați, la conacul său situat la Copou.

— Imi pare rău, dar nu pot invita prea multă lume — n'am loc prea larg.

— Noi, domnule ministru, interveni unul dintre ziariștii mai mărunți cari, din aceleași motive, nu fuseseră invitați — noi ne mulțumim să nu'nchidem ochii toată noaptea. Numai să ne luați...

— Dar unde să stați?

— In cramă, în beciu.

— Bine, dar acolo stau eu — răspunse ministrul.

Proprietar și chiriaș

Proprietarul (adică proprietăreasa, o jidoafcă grasă cât un blockhaus): Uite, dom'le Popescu, ai vestiiaaar, hooool, ai sufrajărie larjă, pimniță, două șambruri de dormit, ai șambr' separé... Ai tramvai aproape, trece pe sub fereastră, gara la doi pași, garaj.

— Cu balconul ce facem? Că v'auzeam că...

— Cu balconul, trebuie să prevedem special în contract că am și eu acces la el.

— Acces? — se miră d. Popescu, chiriașul. Cu plăcere, dar știu că nu locuiți aici.

— Eu locuiesc în Parcul Filipescu, Dom'le Popiescu, dar voi veni în balcon, în anumite zile.

— ???

— Voi veni în zilele de paradă și când vor trece pe aici înmormântări mai simandicoase...

Profesorul Ion Jianu

E foarte greu să prinzi în chenarul unui simplu foileton liniile spirituale ale unei personalități puternice. Deaceea acuma când încerc, dintr'un sentiment de pură admirație umană și intelectuală, să relev figura de reprezentativă amploare și adâncime culturală a profesorului Ion Jianu, mă simt oarecum umil și nechemat de a o face tocmai eu, care nu am pregătirea științifică necesară pentru a-i ridica strălucirea în adevărata ei slavă.

Din cauza aceasta mă văd silit să insist prea puțin asupra contribuțiilor numeroase și originale pe care le-a înfăptuit savantul Ion Jianu în domeniul vast al activității lui medicale, îndelungă și pozitiv rodnică.

Vreau să adun aici un buchet de sincere cuvinte elogioase nu despre doctorul Ion Jianu — stricto sensu —, ci despre tipul omenesc pe care vestitul chirurg român îl întruchipează.

Profesorul Ion Jianu realizează în personalitatea sa o fericită sinteză sufletească, a cărei profundă noimă îmi pare a fi larg tâlcuitoare în ceeace privește actualul stadiu al culturii noastre.

Urmărind, atâta cât mi-au îngăduit mijloacele de investigație avute repede la îndemână, rezultatele muncii necontenite a doctorului Jianu, am constatat cu o curată bucurie interioară că această muncă nu a rămas niciodată închisă în ea însăși. Truda sa creatoare s'a dăruit mereu altora, devenind un bun salvator pentru întreaga comunitate etnică înlăuntrul căreia creștea și se desăvârșea.

Este suficient să amintesc aici misiunea care i-a fost ursită chirurgului vindecător de răni și salvator de vieți în timpul crâncenului război dela 1916, când Ion Jianu lucra fără odihnă și fără răsplată materială în spitalele neștiutelor suferinți românești. Mi-a evocat fugar, un martor, râvna sacră pe care o cheltuia zi de zi, atunci, savantul dascăl de mai târziu.

După războiu doctorul Ion Jianu a mers pe același drum al muncii efective și cinstite. Paralel cu eforturile risipite în scopul de a da tinerilor învățăcei o îndrumare cât mai sănătoasă, apropiindu-se de inima lor cu o generoasă dragoste părintească, el s'a izolat de vâltoarea cotidiană, străin de ambițiile ieftine ale gloriei politice, ducându-și la bun sfârșit planurile științifice. Ii de prisos și impropriu, să străduiesc asupra aportului de specialitate operatorie realizat de Ion Jianu. Acest aport însemnat a pătruns de mult în aprecierea conștiinței medicale europene. Mă interesează, în cazul de față, numai sporul de prestigiu cu care el a îmbogățit demnitatea culturii noastre dincolo de hotare. Și faptul ăsta trebue subliniat cu toată lauda ce i se cuvine din plin.

O țară — și cu atât mai vârtos noi românii care încă nu prea suntem definitiv și unanim acceptați în tărâmul valorilor universale, trăiește în primul rând, prin exemplarele ei de elită spirituală pe care le poate revendica, la un anume moment, ca fiind serios intrate în peisajul culturii mondiale. Avem datoria de a fi veșnici tributari acelora dintre noi, care însușindu-și virtutea de pilduitor simbol național ne-au ușurat calea dobândirii de stimă și admirație a lumii.

Profesorul Ion Jianu este unul dintre aceste exemplare de minunată spiritualitate autohtonă. In el, parcă, esența românească și-a distilat cele mai tari seve. Onestitate sufletească maximă, dăruire totală și eforturi constante pe linia trudei îmbrățișate.

Recent, profesorul Jianu a luat parte la lucrările congresului de chirurgi dela Paris. Comunicarea sa a stârnit, grație temeiniciei contribuțiilor înfățișate, marele interes al participanților.

Dealungul activității pe care a desfășurat-o în Franța, cu prilejul congresului, se observă o neobosită grijă pentru propaganda românească. Oriunde ar merge, doctorul Jianu nu uită că trebuie să fie purtătorul de glas al unei țări spre binele căreia a luptat dârz și fecund. El iubește România — și gândurile sale cele mai înalte ei i le închină. Tot ce a făcut s'a îndreptat, ca un omagiu viu, către mărirea patriei și a neamului ce l-a născut.

Iar când, determinat de motive inexorabile, s'a coborît în frământarea politică, Ion Jianu nu a înțeles să ia altă atitudine decât aceia a românismului pur și sănătos. Rotindu-și curățenia cugetului naționalist de repetate ori, el n'a aspirat la trufii zadarnice. Și-a exprimat doar încrederea în tinerețea viguroasă a țării și'ntr'un viitor clădit pe cinste și muncă de jertfă, — așa cum pildă stă întreaga lui viață.

Septimiu Bucur

Ministerul Lucrărilor Publice şi al Comunicaţiilor
Direcţiunea Generală a Drumurilor

PUBLICAŢIUNE
No. 57334, din 29 Octombrie 1937

Se aduce la cunoştinţa generală, că, în zilele şi la orele specificate mai jos, se vor ţine licitaţii publice, cu oferte închise şi sigilate, separat pentru fiecare lucrare, după cum urmează :

In ziua de 13 Noembrie 1937, ora 10

Licitaţia II-a

I. **In localul Direcţiunei Generale a Drumurilor, din Ministerul Lucrărilor Publice şi al Comunicaţiilor şi în localul serviciului judeţean de drumuri, Teleorman, pentru:**

1. Aprovizionarea a 600 m.c. pietriş, pe drumul naţional No. 7, Bucureşti-Alexandria-T. Măgurele, Km. 86—90, în valoare de lei 98.400, cu termen de execuţie de două luni.

II. **In localul Direcţiunei Generale a Drumurilor din Ministerul Lucrărilor Publice şi al Comunicaţiilor şi în localul Inspectoratului IV de drumuri, Cernăuţi, pentru :**

1. Lucrările de construcţia podului definitiv de beton armat, de 8 m. deschidere, situat la Km. 34 + 140, pe drumul naţional Cernăuţi-Cosmeni-Zviniace, precum şi lucrările de construcţia zidului de sprijin de beton armat, al taluzului şoselei, prelungirea aripei dela culeea dreaptă a podului metalic peste Nistru, la Zviniace, Km. 34 + 472, pe drumul naţional No. 31, Cernăuţi-Cosmeni-Zviniace, în valoare de lei 995.000, cu termen de execuţie de trei luni.

III. **In localul Direcţiunei Generale a Drumurilor, din Ministerul Lucrărilor Publice şi al Comunicaţiilor, în localul Inspectoratului VI de drumuri, Galaţi şi în localul serviciului judeţean de drumuri, R.-Sărat, pentru :**

1. Lucrările de construcţia digurilor de apărarea drumului naţional No. 2, Bucureşti-R. Sărat-Focşani şi a podului metalic de peste râul Râmnic, Km. 182+170, contra viiturilor acestui râu, în judeţul R. Sărat, în valoare de lei 570.000, cu termen de execuţie de trei luni.

IV. **In localul Direcţiunei Generale a Drumurilor, din Ministerul Lucrărilor Publice şi al Comunicaţiilor, în localul Inspectoratului IX de drumuri, Iaşi şi în localul serviciului judeţean de drumuri, Vaslui, pentru :**

1. Aprovizionarea a 1150 m.c. piatră spartă, de 2—5 cm. şi 300 m.c piatră spartă, de 6—10 cm., pe drumul naţional No. 18, porţiunea Vaslui-Solești, Km. 127—138, în valoare de lei 490.450, cu termen de execuţie de cinci luni.

V. **In localul Direcţiunei Generale a Drumurilor din Ministerul Lucrărilor Publice şi al Comunicaţiilor şi în localul serviciului judeţean de drumuri, Prahova, pentru:**

1. Lucrările de rectificarea şoselei naţionale No. 9, Ploeşti-Mizil, pe porţiunea nepavată, Km. 75 + 459,26 — 75 + 609,14 şi reconstrucţia unui podeţ, cu tablier de beton armat, de 5 m. deschidere şi 7 m. înălţime, peste Valea Nicovani, de pe sus numita şosea, Km. 75 + 563, în valoare de lei 860.000, cu termen de execuţie de patru luni.

In ziua de 18 Noembrie 1937, ora 10

Licitaţia I-a

I. **In localul Direcţiunei Generale a Drumurilor, din ministerul Lucrărilor Publice şi al Comunicaţiilor şi în localul serviciului judeţean de drumuri, Argeş, pentru :**

1. Lucrările de reconstrucţia podeţului de lemn, de 4.50 m. lungime şi 2,60 m. înălţime, peste Valea Boerească, pe drumul comunal Ţiganca, Km. 0 + 005, în valoare de 72.000 lei, cu termen de execuţie de trei luni.

II. **In localul Direcţiunei Generale a Drumurilor, din Ministerul Lucrărilor Publice şi al Comunicaţiilor, în localul Inspectoratului II de drumuri, Timişoara şi în localul serviciului judeţean de drumuri, Caraş, pentru:**

1. Lucrările de reconstrucţia complectă a podului No. 1 şi reconstrucţia suprastructurei podurilor de lemn No. 80, 23, 87 şi 91, depe drumul naţional No. 3, sectorul Baziaş-Frontieră, Km. 0 + 000 şi sectorul Baziaş-Orşova, Km. 8 + 970 ; 23 + 073 ; 58 + 013 şi 58 + 119, în valoare de lei 413.000, cu termen de execuţie de 120 zile.

III. **In localul Direcţiunei Generale a Drumurilor, din Ministerul Lucrărilor Publice şi al Comunicaţiilor şi în localul Inspectoratului IV de drumuri, Cernăuţi, pentru :**

1. Lucrările de repararea podului de lemn peste pârâul Corovia, din Km. 3 + 632 şi a tuburilor de beton din Km. 10 + 700 şi 12 + 380, depe drumul naţional No. 32, fosta şosea judeţeană Cernăuţi—Storojineţ şi repararea podului de lemn peste pârâul Derelui, din km. 66 + 400, de pe drumul naţional No. 33, Cernăuţi—Mamornița, în valoare de lei 185.000, cu termen de execuţie de două luni.

IV. **In localul Direcţiunei Generale a Drumurilor, din ministerul Lucrărilor Publice şi al Comunicaţiilor, în localul Inspectoratului VI de drumuri, Cernăuţi şi în localul serviciului judeţean de drumuri, Suceava, pentru :**

1. Aprovizionarea a 3135 m. c. pietriş, pe drumurile judeţene Scheia—Arbore, km. 0 + 000 — 49 + 815, Solca—Arbore—Jasloväţ, km. 0 + 000 — 15 + 500 şi Soloneţ—Cajvana—Arbore, km. 0 + 000 — 8 + 860, în valoare de lei 298.685, cu termen de execuţie de cinci luni.

V. **In localul Direcţiunei Generale a Drumurilor, din ministerul Lucrărilor Publice şi al Comunicaţiilor, în localul Inspectoratului VI de drumuri, Galaţi şi în localul serviciului judeţean de drumuri, Ismail, pentru :**

1. Lucrările de construcţia unui pod de lemn, de 27 m. l., peste Valea Ialpug, pe drumul naţional No. 30, porţiunea Cahul—Tabaca, km. 0 + 463, executarea şi complectarea terasamentelor km. 0 + 037 — 1 + 183 şi apărării contra valurilor, în valoare de lei 625.000, cu termen de execuţie de trei luni.

Licitaţiile se vor ţine în conformitate cu art. 88—110, inclusiv, din legea contabilităţii publice, regulamentul de funcţionare al Oficiului Central de Licitaţii şi normele generale, publicate în Monitorul Oficial nr. 127, din 1931.

Toate persoanele care vor lua parte la licitaţii vor depune, pe lângă ofertă şi o garanţie de 5 la sută din valoarea devizului, iar ofertele se vor face numai în conformitate cu caetele de sarcini, care pot fi văzute în fiecare zi de lucru, între orele 12—13 jum., în localul Direcţiunei Generale a Drumurilor şi în localurile Inspectoratelor de drumuri şi serviciilor judeţene de drumuri respective.

Garanţiile provizorii nu se vor primi de cât în recipisele Cassei de Depuneri şi Consemnaţiuni sau Administraţiilor Financiare.

p. Director General
(ss) **A. Smântânescu**
p. Director
Ch. Mladenovici

Străjerii din Giurgiu
au serbat ziua de naştere a M. S. Regelui Carol II

Ziua de naştere a M. S. Regelui Carol II, a fost sărătorită de către străjerii din Giurgiu, într'un cadru festiv, cu participarea a 1200 străjeri şi străjere.

După ceremonialul ridicării pavilionului naţional, s'a citit ordinele de zi de începerea anului străjeresc şi ordinele de zi de încadrare a unităţilor străjereşti din Giurgiu şi din judeţ.

A urmat apoi împărţirea premiilor agricole străjereşti, procurate prin donaţia ministerului de domenii 5000 lei şi prefectura Vlaşca, 2000 lei.

Stolurilor din Giurgiu li s'au dăruit:

Celor dela liceul „Ioan Maloresçu": 5 lopeţi Lineman, 2 cazmale, 1 târnăcop şi un toporaş.

Şcoalei de pisicultură şi marină: 5 lopeţi Lineman şi trei cazmale.

Liceului „Regina Maria": 5 lopeţi Lineman şi trei cazmale.

Stolurilor dela ţară li se vor preda prin agronomii punctelor agricole, următoarele premii: una cazma de desfundat pământul, un toporaş, un ferestrău pentru pomi, un foarfece de curăţat pomii de omizi şi un foarfece pentru vie. După împărţirea acestor premii s'au cântat coruri străjereşti, apoi s'a coborît pavilionul.

Sfinţirea clopotniţei Bisericii din comuna Grec-Ilfov şi ridicarea pavilionului străjeresc

Ieri a avut loc în com. Grec-Ilfov, sfinţirea clopotniţei Bisericii, îdicată prin sîrduinţa parohului GH. POPESCU şi agronom *Sofian Popescu* şi cu ajutorul material al d-nei şi d-lui ministru VICTOR ANTONESCU. Au luat parte din Bucureşti d-nii : *Bosnief Paraschivescu, I. P. Mădescu, Anghel Ulmeanu, I. I. Popescu,* iar din localitate preoţii : *Gh. Scărlătescu, Vasile Popescu, N. Negulescu, I. Cazan* şi învăţătorii: *G. Udrescu, Stere Bărbulescu, Stan Alexandrescu, Stoica Gheorghe, Smaranda Udrescu,* organizatoarea serbării ridicării pavilionului străjeresc, *Th. Popescu,* sub. lt. în rezervă şi comandantul subcentrului militar Greci, care a luat parte cu o companie de premilitari, *Zincă Popescu, Iosif Prutnac* şi agronom *Sofian Popescu* din partea d-lui ministru V. ANTONESCU.

După sfinţirea clopotniţei, a urmat desfăşurarea programului serbării străjereşti.

D. *Bosnief Paraschivescu* luând cuvântul arată importanţa Străjeriei din punct de vedere educativ al generaţiilor tinere care se ridică acum.

D. *I. P. Mădescu,* vorbeşte despre Străjerie în funcţie de unificarea spirituală a poporului românesc, spunând că această fericită iniţiativă a Majestăţii Sale Regele Carol II-lea, răspunde unei adânci necesităţi procesului de formare a coeziunei spiritului românesc.

D. *A. Ulmeanu,* arată că toate problemele ce interesează atât educaţia cetăţenească, cât şi apărarea Statului, converg în întregime în doctrina străjerismului.

Au mai vorbit în acelaş sens Pr. Paroh *G. Popescu, D. Scărlătescu, Vasile Popescu,* etc. Corul şcolilor din împrejurimi au executat cântece şi jocuri naţionale ca : Balcanianca, Ciobănaşul, Huşanca, etc., sub conducerea d-nei înv. *Smaranda Udrescu.*

Elevele *Neagu Vasile, Gh. Maria* şi *Popescu Aurora,* au declamat şi au prezentat raportul străjeresc al stolurilor comandanţilor respectivi. Serbarea a luat sfârşit la ora 2 d. a. mulţimea ovaţionând îndelung pentru Majestatea Sa Regele Carol al II-lea şi pe Măria Sa Voevodul Mihai.

Ministerul Agriculturii şi Domeniilor
Serviciul Arhitecturii
Publicaţiune

Ministerul de Agricultură şi Domenii va ţine a doua licitaţie publică cu termen scurt, pentru construirea unei magazii cu şase compartimente, în vederea curăţirii pieilor crude, remiza pentru depozitarea cărucioarelor metalice din halele de tăere şi două magazii pentru personalul administrativ, necesare Abatorului de Export din Constanţa.

Licitaţia se va ţine în conformitate cu L. C. P. şi Reg. O. C. L.

Valoarea lucrărilor după deviz este de circa lei 1.088.242

Ofertele vor fi închise şi sigilate şi se vor prezenta în ziua de 13 Noembrie 1937, orele 11 a. m. în Camera nr. 9 din Centrala Ministerului de Agricultutră şi Domenii : Bucureşti, bulevardul Carol nr. 22.

Concurenţii sunt obligaţi să ofere executarea lucrărilor de mai sus cu un procent în minus sau în plus asupra întregii valori a devizului.

Concurenţii mai sunt obligaţi să prezinte certificate emanate dela autorităţile publice cum că au mai executat asemenea lucrări.

Antreprenorii care sunt trecuţi pe lista râilor antreprenori — listă întocmită de O. C. L. — nu vor putea lua parte la licitaţie.

Pentru participarea la licitaţie, garanţia va fi de 5 la sută din valoarea ofertei, depusă sub recipisa Casei de Depuneri, în numerar, efecte de Stat, sau garantate de Stat, la valoarea lor nominală şi la purtător, depunându-se în plic separat odată cu oferta.

Caetul de sarcini precum şi orice dispoziţiuni ale O. C. L. fac parte din această publicaţiune.

Lucrarea va începe imediat după semnarea contractului şi se va preda în termen de 60 de zile.

Devizul, caetul de sarcini, planurile, precum şi orice alte informaţiuni se pot avea zilnic dela Serviciul de Arhitectură din Bucureşti str. Colţei nr. 27 etajul I-iu, între orele 12-13.

Arhitect director general,
(ss) TH. CRIVETZ

Şeful Biroului,
(ss) GABRIEL GH. MIHOCI

SPORT

Tricolor C. F. P. V.

Sau când echipa e minoritară

Intr'unul din numerele trecute am căutat să arătăm cum au înţeles unele cluburi să-şi românizeze echipa. Indignaţi peste măsură de aceste hotărîri luate de conducătorii acelor cluburi, am arătat politica dusă în cadrul românizării şi efectele dezastruoase cari nu erau de cât o consecinţă a acestei stări de lucruri. Şi pentrucă se scrisese numai despre cluburile cari alcătuesc prima divizie am aruncat o scurtă privire şi asupra componenţii diviziei secunde, cari mâine vin să primenească prima noastră divizie. Am ales la întâmplare un club al cărui nume de Tricolor nu ar fi trădat căutuşi de puţin că e format numai din minoritari unguri şi iidani. Ne-am mirat foarte mult citind, că formidabila echipă a Tricolorului C. F. P. V. a fost învinsă de modesta echipă Iahn, şi credem că nu va fi ultima faţă de frumoasa victorie a tinerilor românaşi dela Victoria.

Cu cei 800.000 lei cu cari domnii conducători dela Tricolor C. F. P. V. au achiziţionat pe cei 11 maghiari, ar fi putut achiziţiona poate pe o sumă mai mică, tot atâţi jucători tineri români, cari ştiu să lupte cu râvnă şi dragoste, pentru a apăra culorile clubului din cari fac parte. Ori înfrângerea survenită din partea Iahnului, nu este decât consecinţa achiziţionării acestor mercenari.

Neînţelegând să tolereze aceste fapte, cari nu sunt decât o palmă dată de acești domni conducători elementului românesc şi acelora cari luptă pentru acest deziderat, — vom arăta mereu în aceste coloane cum înţeleg conducătorii cluburilor să asigure progresul football-ului românesc prin maghiarizarea echipelor. Tot deodată nu vom putea înţelege ca pe falnicul stadion din Ploeşti să se lăfăiască minoritarii dela Tricolor C. F. P. V. cari ţină să transforme acest oraş într'un cuib minoritar.

Această stare de lucruri nu este decât o primă consecinţă a decăderii foot-ball-ului românesc.

C. Constandache

Motociclism

Cupa jubilară M. C. R.

Cursa jubiliară M. C. R. alergată anul acesta pentru a 5-a oară s'a bucurat de un succes deplin. Toţi alergătorii s'au comportat excelent reuşind să înfrunte greutăţile parcursului şi a multor şosele desfundate *pe ici pe colo.* Victoria a revenit câmpulungeanului Luiggi Baise, care câştigă acest trofeu pentru a doua oară.

REZULTATELE
Motociclete solo

1) Luiggi Baise 260 km. în 4 ore 11' cu o viteză de 62 km. 105 pe oră.

2) Ion Craioveanu, 4 ore 25' cu o viteză de 58 km. 806 pe oră.

Motocicletă cu ataş

1) Dumtiru Gheorghiu 4 ore, 57' cu o viteză orară de 52 km. 505.

2) Constantin Voluntaru 5 ore, 25' cu o viteză orară de 49 km. 103.

Clasamentul general

1) Luiggi Baise 4 ore 11'.
2) I. Craioveanu, 4 ore 25'.
3) Dumitru Gheorghiu 4 ore 57 secunde.

Matchurile de Duminică nu se cuplează

Divizia Naţională programează pentru Duminică partida Juventus-Gloria şi Unirea Tricolor-Chinezul.

Cu toate că ambele grupări începuseră tratativele de cuplare a acestor matchuri, nu s'a ajuns la un acord astfel că matchurile se vor juca pe terenuri diferite. Astfel Unirea Tricolor-Chinezul se va juca la Obor, iar Juventus-Gloria la A. N. E. F.

Programul viitoarei etape a Diviziei B

DIVIZIA NAŢIONALA B

— Seria I —

Sporting — Macabi, la Chişinău.
H. L. A. — Craiu Iovan, la Rădăuţi.
Jahn — Telefon Club, la Cernăuţi.
Tricolor CFPV — DVA, la Ploeşti.
Gloria CFR — Victoria, la Galaţi.

— Seria II —

Rovine Griviţa — Mureşul, la Craiova.
U. D. R. —Prahova, la Reşiţa.
Tricolor — CFR, la Baia Mare.
Unirea MV — CAMT, la Alba Iulia.
Stăruinţa — Şoimii, la Oradea.
S. G. S. — Victoria, la Sibiu.

Clasamentul Diviziei B

— Seria I —

Victoria	8	7	0	1	27: 4	14
Trl. CFPV.	8	5	1	2	26: 7	11
Cr. Iovan	8	4	3	1	13:10	11
Fr. Română	8	5	0	3	21:23	10
Telefon Cl.	7	3	1	3	23:13	7
Textila MW.	7	3	1	3	9: 8	7
Gloria CFR.	8	3	1	4	9:12	7
Iahn	8	3	1	4	9:18	7
Macabi	9	3	1	5	16:21	7
D. V. A.	7	1	3	3	8:16	5
Sporting	7	2	0	5	13:15	4
H. L .A.	7	1	0	6	12:38	2

— Seria II —

Rov. Griviţa	7	6	0	1	20: 5	12
Stăruinţa	7	5	1	1	16:11	11
UDR.	7	5	0	2	23: 7	10
Mureşul	8	5	0	3	21:18	10
CAMT.	7	4	1	2	33:17	9
Unirea MV.	8	4	0	4	16:33	8
Victoria	8	3	2	3	9:15	8
CFR.	8	3	1	4	11:12	7
Prahova	7	3	0	4	13:14	6
Tricolor	7	2	2	3	15:17	6
Şoimii	7	1	1	5	17:10	3
S. G. S.	9	0	0	9	7:33	0

DELA OZI LA ALTA

TEATRU

OPERA ROMANA: Relâche.
TEATRUL NAŢIONAL: Muşcata din fereastră.
STUDIO-UL TEATRULUI NAŢIONAL: Pădurea spânzuraţilor.
TEATRUL REGINA MARIA: Fraţii Karamazov.
TEATRUL COMOEDIA: Atenţia la vopsea.
TEATRUL VESEL: Fustele dela minister.
ALHAMBRA: Expoziţia Alhambra.
TEMPO: „Nepoata... d-lui ministru"
TEATRUL MODERN: Noaptea de 13.

CINEMA

ARO: „Invitaţia la dans".
TRIANON: „Foc" cu Edwige Feuillére şi Victor Francen şi jurnal.
VOX: Oameni după gratii.
CAPITOL: Tinereţea lui Puşchin, jurnal şi completare.
FEMINA: Contesa Alexandra, cu Marlene Dietrich şi jurnal.
A.R.P.A.: Vasul fantomelor cu Warner Baxter şi Wallace Bury, jurnal şi complectare.
FORUM: Romanul unui trişor, jurnal şi completare.
ROXI: Tinereţe. lui Puşchin, jurnal şi completare.
OMNIA: Valetul de cupă şi revistă.
CITY: Avangarda Eroilor ,jurnal şi complectare.
ELYSÉE: Flori din Nisa, jurnal şi complectare.
MARCONI: L'am întâlnit la Paris, jurnal şi revistă.
MODEL : Vânătorul alb, jurnal şi două complectări. jurnal şi completare.
COTROCENI: Vinovatul şi nu mă uita.
FRANKLIN: Grănicerii.
DICHIU: Vinovatul şi Extraordinarul Mrs. Deeds.
DARLY Viaţă de clown, jurnal şi completare.
PACHE: Jenny şi Cabaretul marinarilor.
TRIUMF (Griviţei 335): Greta Garbo în Dama cu Camelii, jurnal şi completare.
ORFEU: Mica Prinţesă cu Shirley Temple, jurnal şi complectare
NISA (fost LIDO): Zâna păpuşilor, jurnal şi două completări.
MILANO: Intimităţi conjugale, completare şi două jurnale.
AIDA: Circul veseliei, jurnal şi completare.
BARCELONA: Cavalerul dreptăţii, jurnal Fox şi Trupa de reviste.
CENTRAL: Evadatul din insula Diavolului, jurnal şi Trupa de reviste.
VOLGA (Dorobanţi) : Istoria se scrie noaptea, Generaţia de mâine, jurnal şi completare.
ŞIC: Copii de vânzare şi Dragoste în taxi.
DORY: Casa misterioasă, Simfonia jazului şi jurnal.
UNIC: Gondola cu himere, 2 jurnale şi comedie colorată.
DIANA: Cei şapte eroi, jurnal şi completare.
LILLY: Am ucis, jurnal şi completare.
FLORIDA: Fiu-meu d. ministru, jurnal şi completare.
ELYSÉE (str. Doamnei 11): „Foc" cu Edwige Feuillére şi Victor Francen. Jurnal.
LIA (Griviţei): Refugiata din Shanghai cu Shirley Temple şi 2 jurnale complectare.

RADIO

14.30: Continuarea concertului.
15: Actualităţi străine. Radiofonice.
18: Ora. Mersul vremii. Poşta technică.
18.15: Marile orchestre din America (discuri).
19: Actualităţi artistice.
19.15: Muzică de cameră italiană (discuri).
19.45: Folclor muzical românesc, de Constantin Brăiloiu (cu exemplificări).
20.35: Quartetul vocal Rădulescu: (Rose Baumann-Rădulescu-sopran. Nella Dimitriu-alto, Aurel Alexandrescu-tenor şi Gh. Ştefănescu-bas).

UNIVERSITATEA RADIO

21: Ştiinţa la expoziţia din Paris, de prof. Chr. Musceleanu.
21.15: Concert de seară al orchestrei Radio.
22.30: Radio-jurnal: Sport.
22.45: Concert de noapte ol orchestrei Vasile Julea, transmis dela restaurantul „Coşna".
23.45: Jurnal pentru străinătate în limba franceză şi germană.
RADIO EXPERIMENTAL I ŞI II
21: Muzică variată.
21.20: Informaţiun iuniversitare.
21.30: Muzică românească şi distractivă.

MIERCURI, 3 N-BRIE 1937

6.30. Deschiderea emisiunii. Gimnastică ritmică. Radio jurnal. Concert de dimineaţă (discuri). Sfaturi gospodăreşti şi medicale.
7.30. Inchiderea emisiunii.
13. Ora. Culturale. Sport. Cota Dunării.
13.10. Concert de prânz. Potpuriu din operete (discuri).
14.10. Ora. Mersul vremii. Bursa. Radio jurnal.
13.30. Muzică distractivă (disc).
15.00. Actualităţi străine. Radiofonice.
18.00. Ora. Mersul vremii.
18.02. Concert de muzică distractivă italiană. Orchestra Radio, dirij. de Ion Ghiga.
19.00. Istoria muzicii (IV): Figuri din trecutul muzicii româneşti: Ion şi Ed. Wachmann; Flechtenmacher. Explicaţii de Gh. D. Mugur; Corul Bisericii Domniţa Bălaşa, cond. de I. Chirescu.
20.10. Concert de mandoline. Orchestra Ion Fazlă.
UNIVERSITATEA RADIO
20.40. Influenţa Ardealului în formarea dreptului administrativ actual, de Iulian Peter.
20.55. Sergio Benoni (Bas dela Scala din Milano).
RADIO ROMANIA
21.20—21.55. Muzică variată (disc).
RADIO BUCUREŞTI
21.20. Muzică de cameră. Ciclul Beethoven: Al. Theodorescu, vioară şi Ion Filionescu, pian.
RADIO ROMANIA SI RADIO-BUCUREŞTI
21.55. Muzică variată (discuri).
22.30. Radio jurnal. Sport.
22.45. Radio-cabaret (discuri).
23.45. Jurnal pentru străinătate în limba franceză şi germană.

OLIO SASSO

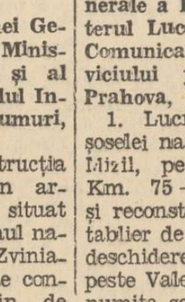

Untdelemn garantat pur de măsline

O lingură cu untdelemn Sasso băută în fiecare dimineaţă vă păstrează organismul sănătos.

Creştini
Vizitaţi magazinul „CONSUMUL IMPERIAL" din str. Nicu Golescu 11 lângă Atheneu, unde veţi fi serviţi cu toate articolele de coloniale şi băuturi, cu cele mai reduse preţuri. Serviciul prompt şi la domiciliu. Telefon 3.37-05
Vasile Moiş

MAMA ROMANCA !
Atâta lucru îţi cere ţara, ţie, care eşti stâlpul familiei româneşti :
Nu cumpăra dela jidan ! Nu-l face stăpânul fiului tău, robul de azi şi mai ales de mâine !

Dureri musculare şi articulare

De mai bine de 60 de ani
PAIN EXPELLER
o frictiune calmantă şi reinviorătoare acceptată aproape drept un valoros medicament s'a introdus în lumea întreagă în toate păturile sociale.

Frictiunea PAIN EXPELLER se întrebuinţează cu succes la dureri musculare, articulare, gută şi răceală.

PAIN EXPELLER este apreciat prin rezultatele sale binefăcătoare de înviorare. Nervii vaselor sunt reînviaţi, vasele pielei se dilată, astfel că sângele poate circula cu mai multă intensitate. Pe locul frictionat se simte imediat o plăcută senzaţie de căldură binefăcătoare.

In acelaş timp el duce materiile sale active în interiorul corpului până la locul dureros (reumatic, gutos, etc.) acţionând local un curent sanguin proaspăt oprind durerile.

PAIN EXPELLER se găseşte de vânzare la toate farmaciile şi droguériile.

Chiar astăzi trec pe la Colectura Oficială şi schimb lozul.

Iată un om hotărît. El ştie că orice amânare dăunează. Adresaţi-vă Oficiilor Rurale P. T. T., sau la sediile Colecturei Oficiale, de unde vă puteţi procura un loz pentru a putea participa la

TRAGEREA CLASEI I-a A LOTERIEI a 15-a la 15 NOEMBRIE

VIAȚA POLITICĂ

Referendum-ul „Poruncii"

Avem și dreptul

și datoria de a lupta

Tentativele Alianței Israelite Universale. România se află în robia judaică. Verificarea averilor. Un front naționalist constructiv.

931) — Răspunsul d-lui profesor C. D. Fortunescu din Craiova —

Problema evreiască e destul de veche pentru România. Ea s'a creat și s'a impus nu de noi, ci numai de *Alianța Israelită Universală*, atunci când, din îndemnul și sub presiunea acesteia, s'a cerut guvernului român, prin chiar președintele și înființătorul ei, evreul francez Adolf Crémieux, ca în textul primei noastre Constituții — cea din 1866 — să se înscrie următoarele cuvinte revelatoare: *„Confesiunea nu este o piedică naturalizării în România"*. Această primă încercare de a pune în execuție planul pregătirii unei invazii a evreilor de pretutindeni în țările românești, bune de transformat în colonie, nu le-a isbutit atunci.

TENTATIVA DELA BERLIN

A doua oară, aceeaș Alianță Israelită a căutat să ne șantajeze la Congresul dela Berlin prin evreul englez, ministrul Disraeli, și prin aderențele ebraice ale lui Bismark, atunci când a condiționat recunoașterea independenței statului nostru de acceptarea unei modificări a articolului 7 din Constituție, în sensul ca evreii să poată fi încetățeniți în massă, dându-li-se toate drepturile civile și politice în cuprinsul României; se prociza chiar obligațiunea noastră de a admite această populație de origină străină „în demnități, funcțiuni și onoruri publice sau exercitarea diferitelor profesiuni și industrii, în ori și ce localitate". Acceptată de nevoie în principiu, condițiunea ce ni se impunea a putut fi făcută inoperantă numai prin votul Corpurilor

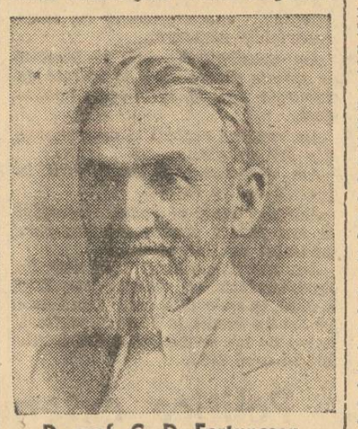

D. prof. C. D. Fortunescu

Legiuitoare care, adoptând enumtarea de principii impusă dela Berlin, a specificat mai jos, în faimosul art. 7 din Constituție, că: „naturalizarea nu se poate acorda decât prin lege și în mod individual".

acestui element străin în profesiunile libere — avocatură, medicină, profesorat, — în funcțiuni de încredere ale Statului la posturi de comandă, dar mai ales în presă (cel mai activ și mai eficace instrument al lor, după ban) tinde a ne înstrăina sufletește pe noi înșine și de ale noastre vechi deprinderi îndătinate, făcând din băștinașii acestui pământ, cari sunt Români și creștini ortodocși, niște indivizi în serie, cetățeni internaționali, fără credință, fără ideal, fără patrie. In ordinea morală, și mai primejduită încă, nu poți să nu constați cu îndurerare efectul pernicios al corupției evreești exercitată asupra elementelor românești slabe de înger — ticăloase și acelea! — prin otrava mituirii, anume de la cel mai mic slujbaș dela percepție, trecând prin agentul de poliție și prin cei dela paza granițelor, până la cei mai sus puși cârmuitori ai organismului nostru de Stat, — aceasta prin mijlocirea aurului, așa cum fac și prin mijlocirea scrisului, otrăvind sufletul copiilor de școală și al tinerimii desorientate cu literatura pornografică, industrie aproape exclusiv a scriitorilor și editorilor evrei. Dar ce să mai zici de regimul roșu al comunismului, ai cărui agenți vehiculanți în România sunt 99 la sută evrei? De campania perfect organizată și puternic susținută din străinătate a gazetelor evreești ori puse în slujba acestora, campanie de defăimare a României, a tot ce e românesc și adesea

Și cum să nu observi cu amărăciune și stăpânită revoltă că evreimea noastră din țară, foarte bine informată de ce se petrece aiurea, atât de admirabil strânsă mănunchiu și condusă întru apărarea intereselor ei locale — o adevărată organizare de stat în stat—nu schițează măcar o protestare în potriva atâtor calomnii câte se debitează în presa lor din străinătate, unde suntem numiți huligani intoleranți, ba câteodată chiar punători la cale de pogromuri antisemite?

Din cele expuse reiese prin urmare evident că primejdia evreiască e o realitate pentru poporul românesc privit ca Stat și ca entitate sufletească națională. Ea pretinde imperios o soluționare cât mai neîntârziată, întrucât orice zăbavă sporește pericolul.

Ruşinea dela 1923

Marele iureș a fost dat a treia oară în 1923, în momente deosebit de critice și acestea pentru țara noastră, când, ca urmare la încheierea Tratatului dela Saint-Germain (cel cu clauza minorităților), Constituanta liberală a suprimat textul articolului 7 din Constituție, acordând prin art. 133 drepturile civile și politice tuturor evreilor aflători între hotarele României întregite, evrei dintre cari vreo trei sferturi intraseră în țară ca la o invazie, în timpul și mai ales după războiul din 1914—1918.

Chestiunea evreiască s'a deschis așa dar prin forța lucrurilor, în epocă recentă, fiind provocată de însuși evreimea, pe de o parte prin invazia organizată sistematic de la război încoa în România, iar pe de altă parte prin provocările dușmănești continue, pe care formațiunile ei de luptă și de comandament — Alianța Israelită Universală, Francmasoneria internațională și atee precum și diferitele ei asociațiuni pur și exclusiv evreești de pe tot întinsul țării — le-au îndreptat în contra noastră.

Dacă alaltăeri deci, o problemă evreiască nu exista pentru noi în România, ea s'a schițat ieri ca o îngrijorare, iar astăzi se pune imperios și cu aspectul unei primejdii naționale.

IN ROBIA LUI IZRAEL

Pericolul evreesc ni se înfățișează astăzi extrem de grav, în domeniul material, ca și în cel spiritual. Acumularea mai tutulor izvoarelor de producțiune, a mijloacelor de circulație a bunurilor, a comerțului bancar, a industriei și a negoțului mare din România în mâinile iudaice ne-a robit economicește; pătrunderea în prea largă măsură a

Dacă alaltăieri deci, o problemă evreiască nu exista pentru noi în România, ea s'a schițat ieri ca o îngrijorare, iar astăzi se pune imperios și cu aspectul unei primejdii naționale.

IN ROBIA LUI IZRAEL

Pericolul evreesc ni se înfățișează astăzi extrem de grav, în domeniul material, ca și în cel spiritual. Acumularea mai tutulor izvoarelor de producțiune, a mijloacelor de circulație a bunurilor, a comerțului bancar, a industriei și a negoțului mare din România în mâinile iudaice ne-a robit economicește; pătrunderea în prea largă măsură a acestui element străin în profesiunile libere — avocatură, medicină, profesorat, — în funcțiuni de încredere ale Statului la posturi de comandă, dar mai ales în presă (cel mai activ și mai eficace instrument al lor, după ban) tinde a ne înstrăina sufletește pe noi înșine și de ale noastre vechi deprinderi îndătinate, făcând din băștinașii acestui pământ, cari sunt Români și creștini ortodocși, niște indivizi în serie, cetățeni internaționali, fără credință, fără ideal, fără patrie. In ordinea morală, și mai primejduită încă, nu poți să nu constați cu îndurerare efectul pernicios al corupției evreești exercitată asupra elementelor românești slabe de înger — ticăloase și acelea! — prin otrava mituirii, anume de la cel mai mic slujbaș dela percepție, trecând prin agentul de poliție și prin cei dela paza granițelor, până la cei mai sus puși cârmuitori ai organismului nostru de Stat, — aceasta prin mijlocirea aurului, așa cum fac și prin mijlocirea scrisului, otrăvind sufletul copiilor de școală și al tinerimii desorientate cu literatura pornografică, industrie aproape exclusiv a scriitorilor și editorilor evrei. Dar ce să mai zici de regimul roșu al comunismului, ai cărui agenți vehiculanți în România sunt 99 la sută evrei? De campania perfect organizată și puternic susținută din străinătate a gazetelor evreești ori puse în slujba acestora, campanie de defăimare a României, a tot ce e românesc și adesea

Și cum să nu observi cu amărăciune și stăpânită revoltă că evreimea noastră din țară, foarte bine informată de ce se petrece aiurea, atât de admirabil strânsă mănunchiu și condusă întru apărarea intereselor ei locale — o adevărată organizare de stat în stat—nu schițează măcar o protestare în potriva atâtor calomnii câte se debitează în presa lor din străinătate, unde suntem numiți huligani intoleranți, ba câteodată chiar punători la cale de pogromuri antisemite?

Din cele expuse reiese prin urmare evident că primejdia evreiască e o realitate pentru poporul românesc privit ca Stat și ca entitate sufletească națională. Ea pretinde imperios o soluționare cât mai neîntârziată, întrucât orice zăbavă sporește pericolul.

Rezolvarea problemei printr'o acțiune de guvernământ

Repugnându-mi violența — pe care nu aș putea-o admite decât pentru cazul extrem și disperat când un popor ar vedea că orce apel al lui la lege „i la autoritate, de jos și până sus, ar fi de nul efect și că abuzul, nedreptatea și bunul plac ar ajunge să-i fie lege și dominitor în țara lui, — eu socotesc că, la soluționarea chestiunei evreești la noi se poate ajunge pe cale pașnică, printr'o operațiune de guvernământ, în două etape, și anume :

In prima etapă, imediat ce s'ar instala la cârma țării, prin voința luminată a înțeleptului nostru Suveran, un guvern de adevărată autoritate morală, și pe cât posibil de „oameni noui" — din care politicianții de meserie, cei cari trăiesc numai pentru politică și din ea, oameni îmbătrâniți în rele năravuri și compromiși, trebuie excluși principial, — ar urma SA SE EXPULSEZE, ANULANDU-LI-SE ORICE BILETE DE LIBERA PETRECERE IN ȚARA ȘI RECUNOAȘTERE A DREPTULUI DE CETAȚEAN ROMAN, TOȚI EVREII CARI AU INTRAT IN ROMANIA VECHE ȘI ȚINUTURILE ATRIBUITE EI DUPA RAZBOI DE LA 1914 PANA ASTAZI, *evrei al căror număr întrece de sigur cu mult cifra de un milion. Faptul de a fi indus în eroare autoritățile, în stabilirea datelor necesare acestor cercetări, ori de a fi falsificat rezultatul lor, ar constitui o vină egală cu crima de trădare de patrie pentru funcționarul Statului care ar cădea în asemenea culpă, fie acesta chiar ministru.*

Dintre acești evrei expulsabili, acei cari sunt cunoscuți a fi făcut averi considerabile prin mijloace dubioase și într'un tempo nenormal ar trebui supuși unor asemenea anchete severe, menite a constata cu ce avere au intrat în România, câtă posedă în momentul de față, precum și în ce chip au sporit bunurile lor mobiliare și imobiliare. Iar dacă la origina subitei lor îmbogățiri s'ar găsi frauda și corupția sub orice formă ar fi ele, fie în dauna Statului, fie în a particularilor—VINOVAȚILOR SA LI SE CONFISCE AVEREA în folosul celor jefuiți, urmând a suferi și pedeapsa pușcăriei.

Aceluiaș control al averilor ar fi supuși și evreii din categoria celor aflători în țară de dinaintea războiului, când izvorul îmbogățirii unora din aceștia ar fi suspect.

Adaog că eu aș cere ca măsura propusă mai sus să se estindă și asupra Românilor de neam, cum și asupra locuitorilor de altă origină decât cea evreiască, și cu aceleași drastice sancțiuni pentru cei dovediți vinovați.

Ar rămâne deci ca partidele celelalte, lăsând laoparte micile deosebiri care le separă ca dogmă și călcând pe cele mari, care sunt amorul propriu, ambiția personală și vanitatea fiecăruia dintre căpeteniile lor, să constitue împreună un Front al Naționalismului Constructiv, sau, cum i-a spus d. Iorga, al „Redobândirei", front care să pornească la luptă în o acțiune strânsă, disciplinată, cu un program unitar și precis de realizări, între ale cărui prime puncte să figureze înlăturarea primejdiei evreești. Un astfel de front, îndreptat mai mult spre dreapta, eu l'aș închipui astăzi — cap înțelept, inimă vitează și braț tânăr, îndrumat spre izbândă — având la locurile de comandă pe A. C. Cuza, N. Iorga și Corneliu Zelea Codreanu. Putea-va el oare să se înfăptuiască, pentru fericirea neamului nostru în așa ceas de primejdie? Dumnezeu să lumineze pe cei puțini și buni, stăvilind puterile celor mulți și răi!

Luați în bloc însă, și așa cum sunt și câți sunt astăzi aflători în România, — evreii, prin calitățile ca și prin defectele lor de rassă, prin numărul lor excesiv de mare pentru o țară ca a noastră, prin manifesta dușmănie ce ne arată din afară, prin uneltirile ce organizațiile lor recunoscute urzesc în lăuntrul țării cu intențiunea de a ne sărăci și de a ne demoraliza, pentru ca astfel să se poată înstăpâni, peste noi și în paguba noastră a Românilor, — constituesc un mare pericol național. In potriva acestei primejdii avem și dreptul și datoria de a lupta.

Prof. **C. D. Fortunescu**

Craiova

Nu cumpărați dela jidani

Etapa a doua, care s'ar desfășura apoi într'un timp mai lung — nu mai mult de zece ani în orice caz — ar fi aceea a sforțării disciplinate a unui neam întreg de a întrece în concurența muncii creatoare pe evrei, de a-l întrece și a-l învinge sprijinit de Statul românesc, care este un stat național, și de toți Românii. După cum evreul, naționalistul evreu care ne poate servi ca model și care e demn de toată lauda din acest punct de vedere, pe cât e posibil nu cumpără decât dela evreu și nu dă de lucru decât altui evreu, ocolind prăvăliile românești și boicotând orice acțiune naționalistă la noi, — să procedeze și Românii noștri la fel, ne-cumpărând, atât cât se poate, decât de la negustorii români și sprijinind orce manifestațiune românească. Și mai ales să nu ajutăm cu banul nostru, cumpărându-le, gazetele bine știute ca unele ce apără interese străine, care ne dușmănesc și vor să ne otrăvească sufletul. Cât de înțeleaptă și adânc cuprinzătoare e vorba d-lui profesor N. Iorga : „Trebue să trăim ex-

clusiv între noi și pentru ai noștrii" !

Termenul de „antisemitism", întrebuințat atât de curent, mi se pare și mie impropriu, pentru motive care s'au spus de alții. Noi nu avem nimic cu semiții în genere; nu am avea nimic nici cu evreii ca popor de altă rasă și de altă religie decât a noastră. Ne vedem însă azi, când suntem în al unsprezecelea ceas, nevoiți a lua atitudine — căci altfel aservirea noastră și ticăloșirea ar fi iremediabilă, — în potriva a ceea ce tot d. Iorga a numit așa de bine *„spiritul iudaic"* al marei majorități a evreilor așezați în România. Și această atitudine e legitimă, întru cât neamul nostru se găsește în stare de apărare, iar nu de atac, a însăși vieții noastre ca popor liber și ca Români.

O CHESTIUNE CE NU NE PRIVEȘTE

Dacă, la o populație de 18 milioane locuitori, România poate suporta până la 350.000 de evrei, adică 2 la sută, fără prea mari inconveniente, — ea nu mai poate însă tolera o massă de peste două milioane, câți vor fi fiind acum, adică mai mult de 11 la sută din populația totală a țării, minoritate evreiască formând pe alocurea grupări compacte, amenințătoare prin numărul lor covârșitor, față de băștinașii ținuți în ignoranță și sărăcie.

Unde ar urma să se ducă oare cei peste un milion și jumătate de invazori recenți, pe care i-am pofti să plece dela noi? Iată o chestiune care nu ne privește câtuși de puțin pe noi Românii, ci exclusiv pe Alința Israelită Universală și marea ei finanță.

Vechile mari partide politice dela noi — cu mincluna lor purtată în băț ca un steag : Democrația, *partide amândouă aservite francmasoneriei și deopotrivă compromise prin felul cum au guvernat — nu au nici un interes să caute o resolvare a problemei evreești, pe care se prefac a o ignora, întrucât la amândouă primatul electoralului la înaintea oricărei procupări de ordin național și etic.*

Scandalul politic din jud. Neamț

Am fost singurul ziar care am relatat la vreme scandalul din sânul organizației partidului național liberal din județul Neamț.

Pe de o parte se află echipa afaceristului Nicu Alexandrescu ce răspunde la numele de Guranda, care împreună cu Luță Scutărescu și afaceriștii jidani, au nemulțumit până și pe cei mai intimi prieteni, iar de altă parte sunt vechii liberali onești și cinstiți în frunte cu d. prof. Panaiote Crivăț, senator, Leon Mrejeru, fost vice-președinte al Camerei și fost prefect, Pșepelinschi, deputat, toți sprijiniți de medici, preoți, învățători, etc.

Se credea că cu venirea d-lui dr. Costinescu la P.-Neamț — eveniment așteptat cu nerăbdare — lucrurile se vor împăca. Insă totul a rămas zadarnic. Liberalii potrivnici lui Guranda nici n'au vrut să ia măcar parte la banchet, nicidecum la discuțiuni.

Deci, după cum se vede, lucrurile au rămas la un punct mort și în curând situația va deveni un scandal de notorietate publică și se vor desvălui lucruri uluitoare. E de ajuns să pomenim de un dosar cu privire la deputatul Nuhăm Guranda, aflat în mâinile unei personalități adverse, care va fi în curând dat publicității.

Propaganda electorală din Dolj

CRAIOVA, 1. — In Dolj, campania electorală în vederea alegerilor generale a și început într'un fel demn de remarcat.

Organizațiile de dreapta câștigă pe fiecare zi mai mult teren.

„TOTUL PENTRU ȚARĂ", care înfruntă aici pentru prima dată enigma urnelor, are simpatizanți până în cele mai ascunse sătulețe ale Doljului.

Comandant al legionarilor este d. Roșulescu, care e ajutat în activitatea de organizator și propagandist de o mână de tineri intelectuali, printre care se disting: dr. Const. Grigoroiu, dr. Mircea, pr. Cinciu, dr. Trifan, etc.

„FRONTUL ROMANESC", care are în fruntea sa la Dolj pe d. avocat N. Iovipale, fost prefect și deputat, o rară și deosebit de simpatizată figură politică, atrage din ce în ce mai mulți aderenți, în special foștii membri ai partidului național-țărănesc. Inconjurat de elemente tinere și active, d. Iovipale cutreeră săptămânal județul. Pe lângă propaganda pusă sub conducerea directă a d-sale, a ordonat întruniri săptămânale pe plase și sectoare.

„GEORGIȘTII" conduși de d. GH. CANTACUZINO încearcă să se țină în pas cu organizațiile menționate. Vice-președintele lor dela Dolj, d. avocat Șt. Predoiu nu precupețește nimic pentru a lămuri massele și a face cât mai popular programul d-lui George Brătianu.

Despre NAȚIONAL-CREȘTINI, al căror spirit de organizare și devotament închinat partidului am mai vorbit în corespondențele noastre, n'am avea de spus decât că numai grație dinamismului d-lui PUIU PLEȘEA, șeful cuziștilor doljeni, numărul voturilor dela ultimele alegeri parțiale a fost impresionant.

Cruciada antistilistă n'a încetat !

Se muncește intens. Misionarii trebuiesc încurajați și să li se sporească numărul.

Am crezut că odată cu începutul căldurilor din vara aceasta, misionarismul a stagnat, așa cum stagnează orice activitate.

Intr'adevăr, serviciul acela de luptători pentru biruința dreptelor orânduieli bisericești, n'a mai înaintat în cursul celor trei luni de zile, niciun raport din care să se constate că s'a muncit ceva pe acest tărâm.

Ne-am închipuit o dezonorantă și lașă abdicare din partea misionarilor, în care noi ne pusesem toată nădejdea.

Câteva denunțuri apoi, cari anunțau Sf. Patriarhii că s'a ivit din nou, ca o iremediabilă plagă, nebunia stilistă, ne-au determinat să ne întrebăm cu ultima desnădejde: unde ne sunt misionarii ?

Este într'adevăr o crimă, ca să mai fie lăsată libertatea tuturor agenților internaționalei, trepădușilor electorali de opoziție, sau mărunților excroci, să speculeze naivitatea țăranului nostru, sau să facă din comoara credinței și mai ales din staționicia lui religioasă, un prilej pentru o nemernică tocmeală de club.

Basarabia, pământul suferințelor românești, — s'a spus cu oarecare tendință de unii cari doresc a semăna panica — a ajuns să fie cutreierată de toți vânturâ lume, cari poartă nestingheriți instigarea și desbinarea ca pe un stindard.

Cum? Unde e atunci serviciul acela de misionari antistiliști? — ne-am întrebat poate cu o justificată revoltă. Absența aceasta îi stigmatiza ca pe niște definitivi trădători, ai marilor interese creștine.

Suntem obligați să recunoaștem acum că n'a fost nicio abdicare.

Sentinelele bunelor orânduieli au răspuns toate „prezent!".

Părintele GH. NECULEA — consilier tehnic al ministerului cultelor și artelor și șeful propagandei misionare, a reușit să ne risipească toată îndoiala pe care eram îndreptățiți s'o avem, printr'un singur referat asupra activității pe care a întreprins-o, TOCMAI IN TIMPUL ACESTEI VERI. Și din harta colindului misionar, am înțeles că acelaș zel de apostoli, călește ființa acestor purtători de pace și îndemnuri fericite.

Noi i-am vrut să se vestească cu surlele obișnuitelor reclame; dar ei au înțeles că e mai bine să păsească la lucru tăcuți, dar îndrăsneți; modești, dar plini de inimă.

Raportul mărturisește că și-au luat toiagul necazurilor, spre bucurie și spre cinste.

In prag de iarnă, când și vântul se răsvrătește, nu putem să le dăm decât o prietenească îmbrățișare acestor voluntari ai supremei dăruiri spre bine și să le spunem: INAINTE! VA ASTEAPTA CEA MAI FRUMOASA BIRUINȚA!

REZULTATUL PROPAGANDEI DE VARA

Tot tactul și priceperea misionarilor din acest serviciu au fost concentrate pe vară. In aceleași cuibare stiliste, unde au isbucnit revoltele de tristă memorie.

Extragem din referatul pr. GH. NECULEA, numele preoților demni de cinstea noastră a tuturora.

Astfel în centrele stiliste din eparhia Hușilor au activat preoții: Giurcanu, teologul Mihai Bădiuțanu și pr. Toma Drăgulescu, misionar al eparhiei Hușilor.

In eparhia Moldovei, unde stilismul a fost mai puternic, au activat în județul Neamț, preoții: C. Matasă, D. Poșmoșanu, D. Săvescu, V. Tanasă, Răsmeriță, diacon Bucătaru și călugărul V. Madric.

In județul Baia, preoții: Ermil Grigorescu, Gh. Popovici-Ruginoasa, Traian Luncanu, Iosif Lupescu, Rafail și V. Popa.

In județul Iași, au activat în regiunea stilistă Balș și în satele de pe valea Prutului, megieșe cu Basarabia, preoții: Miron, Pintilie, Nica, Florescu și Perușcă.

Toți misionarii au fost inspectați și verificați pe teren de pr. Gh. Neculea. S'a ținut și un mare cerc pastoral la Tg.-Neamț, unde au luat parte toți misionarii, cu care ocazie s'au stabilit ultimele hotăriri pe acum trebuie să se ducă mai departe,, lupta începută.

BASARABIA N'A FOST NEGLIJATA !

Primindu-se unele știri oarecum alarmante, echipele misionare au înțeles să se îndrepte și aci.

S'au format mai multe centre de misionari, în fruntea cărora au activat preoții: Vladimir Sorocovschi, Vladimir Francovschi, A. Babin și studentul teolog Gh. Iftimie.

ACȚIUNEA DIN LUNA OCTOMBRIE

In cursul lunii Octombrie a avut loc la Oglinzi o mare adunare creștină demonstrativă.

Au luat parte pe lângă toți misionarii, peste treizeci de preoți în frunte cu I. P. S. S. Mitropolitul Nicodem al Moldovei. Cu ocazia unui cerc pastoral, care a avut loc la mânăstirea Neamț, I. P. S. S. Mitropolitul Nicodem s'a interesat îndeaproape de broșurile de propagandă care se tipăresc la mânăstire și a cerut referințe asupra mersului propagandei.

Pr. Gh. Neculea a cerut concursul fraților călugări în această cruciadă împotriva răsvrătiților și dușmanilor țării.

Față de mijloacele de care dispune acest serviciu, realizările sunt evidente.

AVANTULUI LOR TREBUIE INSA SĂ I SE RĂSPUNDA CU O INCURAJARE REALĂ.

Gh. C.

POLITICE

Din nou vizite la Sinaia

După 8 Noembrie, o parte din oamenii politici se vor duce din nou la Sinaia.

Consfătuire liberală

ȘEFII de organizații liberale au avut aseară o consfătuire, la clubul central, sub președinția d-lui Dinu Brătianu.

Cu acest prilej au fost examinate situațiile electorale ale diferitelor organizații.

Declarațiile d-lui M. Popovici

D. M. Popovici a prezidat azi dimineață, la Timișoara, o consfătuire a fruntașilor național-țărăniști din acea regiune și a declarat că partidul nu înțelege să-și asume răspunderea situației politice, deoarece ar însemna să accepte condiții cari ar schimba atitudinea conducerii centrale.

Declarațiile acestea au fost făcute cu asentimentul d-lui Mihalache?

D. Dinu Brătianu despre d. Tătărăscu

ASEARĂ, după expunerea făcută de d. Gh. Tătărescu în ședința comitetului executiv al partidului liberal, d. Dinu Brătianu a declarat :

„D-le prim ministru, prin tot ce ai înfăptuit în acești patru ani de guvernare, vei avea recunoștința întreagă a partidului liberal".

Expunerea primului ministru

POSTURILE noastre de Radio au transmis aseară, la ora 21, expozeul pe care l-a făcut d. Gh. Tătărescu în ședința comitetului executiv al partidului liberal.

Demisia d-lui C. Cernat

D maior CERNAT, directorul general al Siguranței Statului, a demisioant.

Demisia i-a fost primită pe ziua de 1 Noembrie.

Adunarea național-creștină dela Tecuci

D. profesor GH. A. CUZA a fost zilele trecute la Tecuci, unde a presidat o entuziastă adunare a partidului național-creștin.

D. Octavian Goga la Dâmbovița

IN ZIUA de Joi, 4 Noembrie, d. Octavian Goga, președintele partidului național-creștin, va vizita organizația național-creștină din Dâmbovița, care va ține o mare adunare a cadrelor.

D. Octavian Goga va fi însoțit de d-nii profesor Gh. A. Cuza și Stan Ghițescu.

„Lupta" și experiențele

Ziarul „Lupta" discută mai departe, cu aceeași violentă pasiune pentru d. Ion Mihalache, problema succesiunii. E drept că și alții, trebuind să scrie ceva ca să nu se supere secretarul de redacție, au examinat succesiunea în toate felurile, i-au cercetat toate încheieturile. „Lupta" n'a găsit decât o singură ipoteză: o guvernare național-țărănistă; și'o singură satisfacție: ipoteza Mihalache.

Acum s'ar părea că „Lupta" a evoluat: vorbește de experiențe și discută oarecum posibilitatea unui guvern de dreapta.

— „E oare momentul pentru vreo experiență nouă? E oare momentul să încercăm o guvernare cu elemente de dreapta, sau să încercăm soluția cea mai nepotrivită, adică un guvern de alegeri?"

E drept că o asemenea guvernare, ar însemna, mai ales, o experiență, din care jidanii n'ar avea nimic de câștigat. Prin împotrivirea lor, evreii recunosc că o guvernare de dreapta este o experiență, prin urmare un regim radical deosebit de tot ce-a fost până astăzi.

D. Albert Honigman e împotriva unui guvern de dreapta, pentru că d. Honigman e democrat și dreapta n'ar avea o solidă bază electorală. Foarte bine și logic. Dar d. Honigman e împotriva unui guvern de alegeri. Aici logica abdică puțin. Dacă partidul național-țărănist este singurul beneficiar al încrederii mulțimilor, orice alegere n'ar face altceva decât să-i sporească prestigiul și pachetul de voturi. D. Honigman e însă contra experiențelor, de orice fel...

Impotriva d-lui N. Iorga

Aceiași foaie a judaismului integral și impertinent, își îngădue cutezanța de a discuta, în cuvinte lipsite de respect și măsură, acțiunea d-lui Nicolae Iorga. Firește, inițiativa deslănțuită de d. prof. Nicolae Iorga și bătălia pe care a pornit-o **Liga Culturală**, nu pot să fie pe placul jidovilor. Dar este o lege a prudenței, care invită la discreție, la tăcere. Fagurii însă vor cu orice preț să-și spună cuvântul pe care nu li l-a cerut nimeni, într'o chestiune unde atitudinea lor nu ne preocupă.

— „Sau d. profesor Iorga ține să se știe, în felul acesta, că d-sa nu mai are preocupările unui om de stat care aspiră la guvern, preocupări din care nu poate lipsi moderațiunea?"

Așa dar, priviți cum Honigmanii dau lecții unui mare profesor și țin predici politice cuiva care a crescut atâtea strălucite generații de tineri ! Obrăsnicia judaică nu cunoaște margini.

O tăcere strategică

Zilele trecute ziarul nostru a publicat un sensațional proces-verbal al unei ședințe comuniste, în care se vorbește limpede de înțelegerea dintre național-țărăniști și executiva bolșevică din România. Documentul acesta a stârnit un interes imens în întreaga țară și a provocat o violentă reacțiune pretutindeni.

Era de așteptat ca ziarul „Dreptatea", oficiosul partidului național-țărănist, să răspundă, să se apere, să se desvinovățească și, noi mergem mai departe, să folosească acest prilej pentru a condamna hotărît și fățiș comunismul. Dar „Dreptatea" tace, tace înfiorător, nimeni dintre mulții sgomotoși polemiști ai săi n'a îndrăsnit să răspundă. La rândul său, ziarul „Adevărul" care, prin iscălitura d-lui Tudor Teodorescu-Branișteare, înainte de a ști de ce este vorba, s'a simțit dator să ne dea replica, păstrează aceeași ciudată și impermeabilă tăcere...

Acordul

La Iași d. Dinu Brătianu a declarat că totdeauna a fost de acord cu d. Victor Iamandi. Pentru cine nu se ostenește să înțeleagă mai adânc aceste cuvinte, ele ar rămâne fără semnificație. Ziarul „Adevărul" are însă grije să le lămurească.

— „Afirmând că a fost totdeauna de acord cu d. Victor Iamandi — d. Brătianu a precizat din nou poziția sa :

Impotriva curentelor de dreapta, pentru apărarea libertăților publice și pentru păstrarea caracterului democratic și liberal al partidului".

Clarificarea e binevenită, pentru ca nu cumva să se creadă că d. Dinu Brătianu este de dreapta — și nu ne-ar face o plăcere prea mare.

I. P. Prundeni

DE CE NU'NȚELEGI !?

Române, dai un leu pe-o fițuică jidănească, în care nu găsești decât minciună și otravă.

Nu vezi cum își râde jidanul în pumni ? Și cu cât dispreț te privește ?

Biciul lui Nicolae Iorga în templu !

(Urmare din pag. I-a)

cam Hora Unirii, jidovii ne-au urat portofelul" — a spus foarte frumos și cu alte cuvinte, odată, d. Octavian Goga. La Buhuși — tot Duminică s'a spus — sunt jidovi angajați cu 150—200.000 lei pe lună, iar mie, alaltăieri la Giurgiu, un muncitor din port, părinte a șapte copii, îmi spunea că dela 1 Septembrie până acum, adică în două luni, n'a câștigat decât 1200 lei!

Mobilizarea profesorului Nicolae Iorga este economică. Jidovii sunt un inamic în primul rând economic și aici trebuiesc ei loviți! Acest lucru îl propovăduiește A. C. Cuza de 50 de ani și pustiul ne-a cuprins tot mai avan. Partidul „Totul pentru țară" a pornit, în ultimul timp, tot în acest sens.

Da, Nicolae Iorga, este astăzi în fruntea noului „Deșteaptă-te, Române"! Cu formidabila lui putere de sugestie și realizări, Apostolul poate să facă înzecit decât noi toți. Să-l urmăm!

N. Crevedia

EXPOZEUL D-LUI GH. TATARESCU

Dela haosul lăsat de partidul naţional-ţărănesc, la înfăptuirile actualului guvern

Aseară, la ora 5, a avut loc la clubul naţional-liberal din calea Victoriei 34, întrunirea comitetului central al partidului naţional-liberal.

Au participat toţi membrii guvernului şi membrii comitetului central ai partidului.

Deschizând şedinţa, d. Const. I. C. Brătianu a dat cuvântul d-lui prim ministru Gh. Tătărăscu, care a făcut următorul expozeu:

In câteva zile se vor împlini patru ani de când partidul naţional-liberal a fost chemat la locul de răspundere. De aceea am socotit necesar ca să înfăţişem în cadrul unei manifestări solemne, rezultatele şi înfăptuirile acestor patru ani de guvernare.

Pentru a se putea judeca în deplină obiectivitate valoarea acestor rezultate şi a acestor înfăptuiri, este necesar să ne întoarcem cu patru ani înapoi.

Care era situaţia ţării în 15 Noembrie 1933, când partidul naţional-liberal a luat în mână frânele puterii?

Pacostea guvernărilor naţional-ţărăniste

Bugetul dezechilibrat şi deficitar. Cuponul datoriei publice suspendat şi controlul străin instalat la căpătâiul finanţelor Statului. Funcţionarii şi pensionarii în suferinţă cu încasarea salariilor, a soldelor şi a pensiunilor. Furnizorii Statului neplătiţi de ani şi vânzându-şi pe preţuri derizorii ordonanţele de plată fără acoperire. O datorie internă de aproape 20 miliarde lei, fără nici o perspectivă de lichidare. Creditul Statului zdruncinat în afară şi prăbuşit înăuntru. Creditul particular desfiinţat prin hemoragia generală a depunerilor din bănci şi un moratoriu de fapt care începea să primejduiască până şi ideea respectării contractelor. Trei legi de conversiune a datorilor, inoperante şi agravante ale situaţiei. Instituţiile cooperatiste la pământ. Evaziunea capitalului şi tezaurizarea cu toate consecinţele ei. Moneta ţării ameninţată. Şi dacă adăugaţi la această enumerare prăbuşirea finanţelor locale, aveţi tabloul complet al situaţiei financiare din Noembrie 1933.

Un marasm general, paralizând toate ramurile producţiei naţionale. Agricultura cu randament deficitar. Politica de sprijinire a preţurilor produselor agricole, neoperantă. O politică de raţionalizare şi ameliorare a culturilor, nici măcar luată în considerare. Camerele de agricultură lipsite de mijloacele necesare pentru îndeplinirea misiunii lor. Industria cu resorturile sfărâmate, stânjenită de o legiuire şi de un tratament impiedicând orice iniţiativă şi orice ameliorare cu consecinţă inevitabilă: şomajul. Comerţul în stare letargică: comerţul exterior cu o balanţă nesatisfăcătoare şi comerţul anterior anemiat de marasmul financiar şi absenţa tranzacţiilor.

In celelalte domenii ale vieţii naţionale, acelaş marasm, acelaş bilanţ de lipsuri.

O politică nechizbuită, transformând mai toate veniturile Statului în lefuri şi diurne şi făcând imposibile investiţiuni materiale şi ameliorarea utilajului naţional. Reţeaua de drumuri lăsată în părăsire. Disprefuirea muncii de interes obştesc şi dificultăţile financiare înfrăţindu-se pentru a aşeza ţara noastră pe tărâmul realizărilor gospodăreşti în urma tuturor celorlalte ţări civilizate. Spitale şi şcoli închise. Avântul pentru lupta împotriva analfabetismului, doborît. Zece mii de normalişti cerşind pe stradă dreptul la viaţă. Corpul învăţătoresc demoralizat prin neplata gradaţiilor. Administraţia generală haotizată prin două legi complicate şi neaplicabile, după chiar declaraţiile autorilor lor, cu toate resursele locale epuizate de un personal împovărător. Rutina şi birocraţia stăpâne pe resorturile vieţii administrative. Începutul de înzestrare militară, oprit prin dificultăţile create de nepriceperea tehnică sau de neîmplinirea obligaţiilor financiare.

O ţară cu finanţele sleite, cu economia paralizată, cu resursele secate, cu resorturile materiale sfărâmate, iată tabloul ţării la sfârşitul anului 1933.

Sub povara acestor dificultăţi sufletul maselor se zbătea între îngrijorare şi desorientare şi un simţământ de neîncredere în posibilităţile de refacere începuse să încolţească în toate clasele, creînd atmosfera prielnică tuturor desnădejdilor ca şi tuturor aventurilor, în timp ce conflictul dintre debitori şi creditori, împărţiţi în două tabere vrăjmaşe, ameninţa să ia proporţiile unei adevărate desordini naţionale.

Iată moştenirea ce am primit în ceasul în care ne-am aşezat în locul de răspundere.

Au trecut de atunci patru ani — patru ani de sforţări şi de muncă, în care guvern şi partid nu am avut o zi de linişte şi de tihnă.

Ce am făcut, ce am dobândit, ce am realizat?

Voi răspunde la aceste întrebări enumerând acte, citând date, înşirând cifre.

Administraţia Generală

In domeniul administraţiei generale, activitatea guvernului s'a dovedit rodnică şi constructivă.

In locul legiuirilor administrative haotice şi paralizante am instaurat o nouă lege care corespunde nevoilor reale ale administraţiei centrale şi locale, selecţionează organele de conducere, asigură independenţa şi continuitatea acţiunei administrative.

Sub imperiul acestei legi şi al legii modificatoare a regimului poliţiei, s'a făcut un efort hotărîtor pentru pregătirea personalului administrativ de toate categoriile.

In domeniul justiţiei, acţiunea guvernului s'a desfăşurat atât în direcţia legislativă cât şi în direcţia administrativă.

In direcţia legislativă, expresiune a două covârşitoare necesităţi: aceea a unificării sufleteşti—au fost promulgate şi puse în aplicare Codul Penal şi cel de Procedură Penală, au fost elaborate şi depuse pe biroul Camerei proectele de Cod comercial şi de Procedură Civilă şi s'a făcut un mare pas înainte în elaborarea Codului Civil.

In direcţia administrativă, această activitate s'a concentrat atât asupra instituţiunilor în care ideea de justiţie se incorporează, cât şi asupra slujitorilor acestor instituţiunt.

In domeniul sănătăţii publice, unde am găsit goluri şi lipsuri primejduitoare, acţiunea guvernului nostru s'a desfăşurat în proporţii fără precedent.

Cifrele vor vorbi în această parte a înfăptuirilor noastre mai elocvent decât orice expunere.

In aceşti ultimi patru ani:

Am redeschis peste 40 de spitale judeţene, înzestrându-le cu toate materialele necesare.

Am construit din nou 80 localuri de spitale dintre care 13 spitale de chirurgie şi 38 spitale de contagioşi.

Am reparat radical şi am renovat alte 217 spitale.

Am construit 549 dispensarii în diferite centre rurale.

Aceleaşi mari şi rodnice sforţări au fost făcute pentru sporirea personalului sanitar. Astfel:

Am sporit numărul medicilor de circumscripţie şi spitale dela 2200 la 3200, în special la sate având astfel azi un medic la 10 mii locuitori, în loc de un medic la 16 mii locuitori în anul 1933.

Am sporit personalul auxiliar, agenţi sanitari, moaşe, surori de ocrotire, cu 1600 posturi nou create, organizând în acelaş timp şcoli speciale de agenţi sanitari şi de surori de ocrotire

In domeniul organizării muncii şi al ocrotirilor sociale, guvernarea noastră înregistrează importante realizări.

Prin legea pregătirii profesionale şi exercitarea meseriilor, s'au unificat legiuirile din Regat şi cele din provinciile unite şi s'a creiat un regim unitar pentru exercitarea meseriilor din întreaga ţară.

Pentru pregătirea lucrărilor şi meseriaşilor calificaţi, s'au creiat şi s'au dat efectiv în folosinţă 15 cămine de ucenici, înzestrate pentru o bună şi higienică adăpostire a peste 5000 de ucenici, unde se ţin 220 de cursuri, frecventate de 40 mii de elevi.

Pentru specializarea muncitorilor, s'au organizat cursuri de specialitate şi stagii în industriile mari. La Cluj şi la Bucureşti s'au creiat 2 institute de psichotechnie, iar la Cernăuţi un laborator de psichotechnie. Sub conducerea şi îndrumarea acestor instituţii, funcţionează Oficiul de orientare profesională în 7 importante centre muncitoreşti.

Am dat în tot timpul guvernării noastre o deosebită atenţie operei de asistenţă muncitorească.

Am modificat legea Asigurărilor sociale în vederea unei mai bune funcţionări a acestui important aşezământ de ocrotire.

Asigurările sociale au fost extinse asupra muncitorilor din porturi şi mecanismul lor a fost adaptat la nevoile actuale.

In curs de patru ani, numărul asiguraţilor a sporit dela 750 de mii la 1 milion şi bugetul anual al Asigurărilor sociale a sporit dela 750 milioane lei la un miliard 50 de milioane.

Redresarea finanţelor ţării

In primul loc al înfăpturilor noastre, stă opera de redresare financiară, prin introducerea ordinei în finanţele publice şi definitiva statornicire a echilibrului bugetar.

Pentru a atinge aceste rezultate, a trebuit să purtăm un adevărat război.

Iată cari sunt diferitele momente ale acestui război, care se sfârşeşte cu o incontestabilă biruinţă.

Am raţionalizat în primul rând cheltuelile Statului, realizând o comprimare a bugetului.

Am realizat în bugetul pe 1934-35 o economie de 2 miliarde 186 milioane lei faţă de bugetul precedent, la prevederi, iar în bugetul 1935-1936 am realizat o economie de 565 milioane faţă de bugetul 1934-35 şi de 2 miliarde 750 de milioane faţă de bugetul 1933-34.

Am lichidat întreg trecutul de 22 miliarde 759 milioane, totalul deficitelor exterioare, în care pentru jumătate întrau creanţele rămase neachitate.

Am achitat deasemenea pensiunile restante din anii trecuţi, în numerar şi în titluri, lichidând dintr'un total de 1 miliard 805 milioane lei, 1 miliard 554 milioane lei, restul reprezentând drepturi câştigate în justiţie, care nu puteau fi prevăzute în cursul anului bugetar.

Am lichidat apoi situaţia financiară dintre Stat şi Regia C. F. R. achitând C. F. R. un sold de 315 milioane, readucând în patrimoniul Statului un fond de 1 miliard 340 milioane lei şi achitând Casei Generale de Pensiuni o sumă de 966 milioane lei, datorată de C. F. R.

Graţie politicei noastre, a reapărut şi încrederea publicului în instituţiile de credit şi, prin această reapariţie, viaţa economică a putut să-şi ia un nou avânt.

Astfel, soldul viramentelor la Banca Naţională a României creşte dela 3 miliarde 818 milioane în 1933, la 7 miliarde 405 milioane în August 1937. Soldul livretelor Casei de Economii creşte dela 1 miliard 383 milioane în Decembrie 1933, la 3 miliarde 500 milioane în Septembrie 1937. Soldul cecurilor poştale dela 178 milioane în Decembrie 1933, creşte la 1 miliard 35 milioane în Septembrie 1937. Soldul depunerilor la băncile mari dela 6 miliarde 744 milioane lei în Decembrie 1934, la 10 miliarde 600 milioane în Iunie 1937.

Cifrele acestea nu au nevoe de comentarii.

Am făcut în tot timpul acestei guvernări o politică de apărare a stabilităţii monetare şi de întărire a institutului de emisiune şi azi, când suntem la capătul sforţărilor noastre, putem înregistra semnele vizibile ale încrederii generale de care se bucură moneta noastră pe piaţa mondială.

Am efectuat reevaluarea stocului metalic al Băncii Naţionale, realizând o plus-valută de 4 miliarde 200 milioane lei, destinată parte pentru consolidarea institutului de emisiune, iar 3 miliarde 312 milioane pentru apărarea naţională şi am sporit procentul de acoperire aur al Băncii Naţionale, dela 35,1% la 45%.

IN DOMENIUL ECONOMIC

In domeniul economic, practicând cu perseverare o politică de stimulare a tuturor ramurilor de producţie naţională, am reuşit după patru ani de sforţări să atingem rezultatele nesperate.

Graţie acestei politici, comerţul nostru exterior s'a desvoltat progresiv în tot acest interval şi în 1936 exportul atinge cifra de 21 miliarde 698 milioane lei, faţă de 16 miliarde 756 milioane lei în 1935 şi 14 miliarde 171 milioane lei în 1933, iar în primele 9 luni ale anului 1937 exportul însumează 22 miliarde 650 milioane lei.

Exportul animalelor vii 29.361 tone sau 404 milioane lei în 1933, creşte la 68.282 tone sau 1 miliard 83 mii lei în 1936.

Exportul lemnului dela 638.945 tone sau 1 miliard 17 milioane lei în 1933, creşte la 1 milion 65 mii de tone sau 1 miliard 679 milioane lei în 1936. Exportul cerealelor dela 1 milion 890 de mii de tone sau 3 miliarde 263 milioane lei în 1933, creşte la 2 milioane 72 mii tone sau 5 miliarde 341 milioane lei în 1936. Exportul produselor petrolifere creşte dela 5.385.633 tone sau 7 miliarde 833 milioane lei în 1933, la 6.885.130 tone sau 8 miliarde 961 milioane în 1936.

Excedentul balanţei noastre comerciale a fost în anul 1936 de 9 miliarde 158 milioane lei, faţă de 5 miliarde 909 milioane în 1935 şi faţă de numai 2 miliarde 429 milioane în 1934.

Am restabilit şi am menţinut astfel o balanţă comercială foarte activă care pentru perioada dela Noembrie 1933 până astăzi reprezintă un sold activ de peste 25 miliarde lei.

Industriile miniere sunt şi ele în plină creştere de producţie: producţia petroliferelor creşte dela 8.466.205 tone în 1934, la 8.704.000 tone în 1936, producţia de cărbuni dela 1.852.194 tone în 1934 la 1 milion 964.644 tone în 1936, iar producţia aurului dela 3.468 kgr. în valoare de 385.385.517 lei în 1934, creşte la 4.671 kgr. în valoare de 659 112.779 lei în 1936.

Prin noua lege a minelor s'au creiat noui posibilităţi de desvoltare a industriei miniere, asigurându-se în acelaşi timp în largă măsură interesele naţionale.

Prosperitatea în domeniul industrial şi comercial a avut drept consecinţă dispariţia şomajului şi crearea de noui debuşeuri pentru clasa muncitorească.

PROMOVAREA AGRICULTURII

In domeniul agriculturii, am practicat aceeaşi politică de stimulare şi de ocrotire, îndrumând-o spre perfecţionare tehnică şi adaptare la situaţia creată de criza generală.

In cadrul acestui program, am afectat în fiecare an credite extraordinare menite să intensifice acţiunea tehnică a ministerului de agricultură şi domenii, alocând în acest scop 127.596.416 lei pentru campania din 1934-35, 236.639.976 pentru campania din 1935-36 şi 317 milioane 511.971 lei pentru campania din 1936-37.

Am creiat în vederea acestei acţiuni de raţionalizare a agricultu-

Asanare şi cooperaţie

Asanarea băncilor populare, a federalelor şi centralei lor de credit, la care Statul a participat cu peste 2 miliarde lei, din care 1 miliard 400 milioane acordaţi în cursul anului 1936, a fost unul din actele cele mai importante pentru redresarea cooperaţiei noastre.

Pe de altă parte, sprijinul acordat diferitelor cooperative de credit creşte neîncetat. Banca Centrală de Credit a trecut dela 16.953.767 lei credite acordate în 1933, la 370 milioane acordate în timp de nouă luni ale anului în curs.

Cooperativele de consum, atât de necesare pentru a asigura aprovizionarea la preţuri juste, au luat şi ele în ultimii ani o mare desvoltare.

Cooperativele de producţie şi valorificare au luat deasemenea cel mai mare avânt, datorită mandatului primit din partea Statului pentru susţinerea preţului unora din produsele agricole sau intervenţiunii directe în vederea aceluiaşi scop, pentru alte produse.

In operaţiunea de susţinere a preţului grâului, numai dela înfiinţarea Centralei cooperative de producţie şi valorificare, 22 Iunie 1935 şi până la 30 Septembrie 1937, s'a făcut cumpărări dela 423.459 producători mici, 35.859 producători mijlocii şi 3764 producători mari, a cantităţii de 46.147 vagoane în valoare de 1.709 122.000 lei.

In domeniul căilor de comunicaţie, acţiunea guvernului s'a manifestat continuu prin înfăptuiri cari constitue un important progres.

Pentru calea ferată, prin realizarea unui program în care ameliorarea sistemelor de gospodărie, s'au obţinut rezultate cari constituesc un spor însemnat în inventarul şi utilajul Căilor Ferate şi un progres în exploatarea lor.

Prin legile de modificare ale statutului personalului C. F. R., s'a acordat în ultimii ani un spor de 500 milioane lei anual, la capitolul personal, putându-se astfel utiliza mai cu folos pentru instituţiune un personal salarizat potrivit muncii

D. GH. TATARASCU

Pentru pregătirea profesională a funcţionarilor administrativi, s'a înfiinţat la Bucureşti un centru de pregătire şi perfecţionare tehnică şi un subcentru la Cernăuţi, iar prin legea modificatoare din Decembrie 1934, s'a deschis drumul spre posturile de ofiţeri de poliţie, magistraţilor, ofiţerilor de jandarmi şi titraţilor — asigurându-se astfel funcţionarilor poliţieneşti o recrutare superior calitativă a titularilor. Pe lângă Inspectoratul general al jandarmeriei au funcţionat deasemenea şcoli speciale pentru pregătirea şi perfecţionarea profesională a ofiţerilor şi subofiţerilor de jandarmi.

PE OGORUL ŞCOALEI

In domeniul şcoalei am reluat cu hotărire firul operei începute sub guvernările anterioare şi am aşezat şcoala pe primul plan al preocupărilor şi sforţărilor guvernului nostru.

In lupta contra analfabetismului am construit peste 4000 şcoli primare şi am creiat 18 mii de posturi de învăţători la şcolile rurale, ajungând să avem astăzi un număr de peste 48 mii învăţători.

Am făcut din învăţământul rural o realitate, asigurând o frecvenţă a elevilor din primele 4 clase primare de aproape 95 la sută şi în cele trei clase supra-primare de 65 la sută.

Am reorganizat şi am dat suflu nou de viaţă învăţământului supraprimar, aşezându-l pe baze practice: băeţii primesc o temeinică îndrumare agricolă, iar fetele o bună pregătire gospodărească.

Am organizat centre de gospodărie prin învăţătoare ambulante pentru cursuri de gospodărie şi cursuri de agricultură pentru învăţători.

Am îmbunătăţit, apoi, situaţia materială a învăţătorilor: gradaţiile, definitivările şi gradele suprimate între anii 1930—33, au fost restabilite în 1933—34 şi plătite din credite în cellalţi ani, iar în anul acesta trecute în buget. S'au prevăzut deasemeni gradaţia de merit, gradaţia militară şi gradaţia a 6-a.

Am reorganizat şi îndrumat temeinic şcoala secundară, asigurând o selecţionare severă a elementelor prin examene şi un bacalaureat serios.

Am terminat construcţii a peste 70 şcoli de meserii, profesionale şi menaj.

Am acordat 79 milioane pentru construcţiile învăţământului superior şi 91 milioane pentru laboratoriile şi instituţiile universitare.

Am acordat o deosebită grijă marei probleme pe care o reprezintă disciplina şi educaţiunea tineretului.

Din iniţiativa şi sub îndrumarea directă a M. S. Regelui s'a întemeiat marele aşezământ de educaţie şi disciplină naţională „Straja Ţării", care înglobează întreg tineretul până la vârsta de 18 ani. In cadrul acestui aşezământ, tineretul nostru îşi găseşte azi un teren prielnic pentru întărirea şi înălţarea sufletească.

PENTRU BISERICA ORTODOXA

In domeniul Bisericii, prin acte de legiferare şi prin acte de administraţie, am întărit acest aşezământ pus în slujba credinţei şi a sufletului românesc.

Am înfiinţat bugetar 697 parohii ortodoxe şi 33 parohii unite şi alte 40 de parohii în regiunea seculască şi s'au înfiinţat 1006 posturi bugetare pentru preoţii teologi şi semi-

S'au pus la dispoziţie fonduri importante pentru înzestrarea cu aparate moderne a diferitelor servicii P. T. T., s'au refăcut şi modernizat multe din instalaţiile actuale.

In cadrul programului lucrărilor de utilitate publică am început electrificarea rurală în zece centre, cuprinzând câte 14-16 comune în fiecare centru. Centrul Sibiu a fost terminat şi inaugurat, iar celelalte centre sunt în curs de terminare. O importantă problemă a fost, astfel, aşezată pe drumul soluţionării.

In cadrul aceloraşi preocupări, am satisfăcut o veche şi justă revendicare la plata pensiilor a preoţilor ardeleni ortodocşi şi uniţi, care aveau parte de un regim cu totul vitreg.

In bugetul general al Statului s'a înscris pentru exerciţiul anului 1937-38 suma de 16.500.000 lei, care s'a şi vărsat Casei Pensiunilor, rezolvându-se astfel şi această problemă vitală pentru clerul ardelean.

Politica externă a României

Unul din elementele pozitive ale securităţii şi stabilităţii internaţionale — una din condiţiile esenţiale ale păcii europene — este fără îndoială alianţa noastră cu Polonia, al cărei temeiu rămâne ca şi în trecut tratatul de garanţie ce s'a prelungit în mod automat de la 1931, când, pentru ultima oară, a fost reinoit.

Sistemul alianţelor noastre regionale îşi are un punct de sprijin în Occident, în prietenia Franţei.

Sentimentele de adâncă simpatie şi prietenie ce poporul român a purtat totdeauna Franţei, au fost concretizate în tratatul de amiciţie Româno-Francez, încheiat în 1926 de către guvernul prezidat de Ion I. C. Brătianu şi reînoit pentru o perioadă de 10 ani de către guvernul nostru.

Ca şi de Franţa ne simţim alături de Marea Britanie în dorinţa de pace constructivă şi în credinţa fără de valoarea principiilor şi metodelor Societăţii Naţiunilor.

In spiritul şi practica Genevei, regăsim principiile esenţiale ce stau la baza însăşi a politicei noastre şi ai căror apărători statornici s'au arătat delegaţii României la Societatea Naţiunilor: egalitate absolută a Statelor, respectul integrităţii independenţei lor politice, securitatea colectivă.

In aceste condiţiuni, nimic mai firesc decât hotărirea noastră fermă de a ne ţine departe de orice discriminare ideologică în politica externă, de orice amestec în regimul intern pe care fiecare ţară şi-l alege după nevoile şi momentul ce-i sunt proprii: atitudinea României faţă de dureroasele frământări ce agită azi Spania s'a precizat în această privinţă prin aderarea noastră la acordul de neintervenţie.

Guvernul nostru a fost bucuros să poată aşeza într'un făgaş normal relaţiile României cu U. R. S. S. şi să le desvolte într'un spirit de amiciţie şi bună vecinătate.

Relaţiunile noastre cu Germania aşezate pe o bună prietenie îşi găsesc sprijin într'o comunitate de interese economice şi se desvoltă în chipul cel mai satisfăcător.

Relaţiunile noastre de bună şi strânsă prietenie cu Italia şi-au găsit o firească expresiune în ultimele conventiuni economice şi aeriene încheiate şi cari sunt menite să amplifice apropierea ce dăinuieşte de mult timp în sufletele popoarelor noastre.

Realizarea unui mare comandament: înarmarea ţării

In domeniul apărării naţionale, aceşti ultimi patru ani de guvernare au fost pasul hotărîtor pentru înarmarea ţării.

O parte din acest program este executat, o altă parte este în curs de executare. O parte din materialul comandat a intrat în depozitele armatei, o altă parte va intra în scurt timp. Armele cele noui au apărut pe câmpiile de exerciţii ale oştirii noastre, întărind moralul corpului ofiţeresc şi al trupei.

Pe uscat, în aer, pe apă — forţele noastre militare se resimt de această înzestrare şi un suflu de încredere străbate toate rândurile oştirii noastre.

Pe de altă parte marea problemă a industriilor de război a fost soluţionată.

Treizeci de uzine militare — unele utilate şi în funcţiune, altele în curs de utilare — vor asigura fabricaţiunea armelor şi a muniţiilor necesare armatei noastre. Materiile prime necesare acestor uzine vor fi fabricate în ţară şi asigurând bazele independenţii noastre în fabricaţiunea tuturor materialelor de război, nu vom mai fi tributarii străinătăţii.

In vederea executării acestui mare program, am încheiat contracte în valoare de 24 miliarde lei, din care am plătit efectiv până azi 10 miliarde lei.

O deosebită atenţie a fost dată aviaţiei.

Pentru a aprecia valoarea efortului făcut pentru întărirea acestei arme, este destul a preciza că am găsit aviaţia militară cu un buget anual de 419 milioane în 1933, iar azi bugetul este de 1 miliard 241 milioane.

Domnilor, am săvârşit această operă având sprijin permanent, sprijin necondiţionat din partea şefului partidului nostru, d. Dinu Brătianu, căruia îi exprim cu acest înălţător prilej gratitudinea mea şi mulţumirile recunoscătoare ale guvernului pentru toate actele de îndrumare, de asistenţă şi de ocrotire săvârşite în folosul operei noastre.

MISIUNEA PARTIDULUI LIBERAL

Cu sprijinul acesta am putut să ne îndeplinim misiunea noastră.

Misiunea aceasta se apropie de sfârşit. Parlamentul, a cărui emanaţie este guvernul nostru, se apropie de limita termenului constituţional.

In acest timp, situaţia generală va fi supusă unui examen. Coroana va hotărî în această criză, deschisă în chip normal în viaţa Statului.

Oricare va fi viitorul, datoria noastră este să veghem.

Va veni, desigur, o zi în care misiunea guvernului va înceta; nu văd, însă, ziua în care va înceta misiunea partidului nostru.

Dacă am putut săvârşi opera pe care am cercetat-o azi împreună, este în primul rând datorită încrederii statornice pe care Majestatea Sa Regele a arătat-o guvernului Său. Această încredere a fost izvorul permanent din care guvernul şi-a tras puterile de sprijin pentru toate actele şi toate hotărîrile.

Iniţiativele regale desfăşurate în toate domeniile au fost stimulentul acestei guvernări consolidatoare. Pildele regale au deschis în atâtea împrejurări drumul nostru, iar îndemnurile regale, rostite în cadrul practicelor noastre constituţionale au fost punctul de pornire al atâtor înfăptuiri ,care s'au revărsat binefăcătoare asupra ţării.

Din adâncul sufletului nostru strigăm: Recunoştinţă şi slavă Regelui!

România la congresul de istoria Risorgimentului

La congresul anual de istoria Risorgimentului, care a fost inaugurat pe Capitoliu de ministrul Bottai, au fost invitaţi puţini străini, dintre cari, din partea României, d-nii: Claudiu Isopescu, profesor definitiv la Universitatea din Roma şi Ştefan Cuciureanu, membru al Şcolii române din Roma. Despre comunicările făcute la acest congres, prin urmare şi despre cele două importante relatări româneşti, toată presa italiană publică dările de seamă destul de lungi ale agenţiei oficiale „Stefani".

D. Isopescu a desvoltat o comunicare despre: *„Poetul unităţii noastre naţionale Drăgescu şi Italia"*. Învăţatul nostru compatriot a arătat activitatea desfăşurată de Drăgescu în Italia, prin articole în presa italiană, prezentând situaţia românilor de atunci şi aspiraţiile lor de unire. Iar prin volume, tipărite în limba noastră în Italia, cu scopul de a fi răspândite în Ardeal şi a eluda astfel cenzura ungurească, s'a străduit să oţelească sufletele românilor subjugaţi, pentru o luptă şi mai dârză în vederea realizării idealului naţional.

D. Cuciureanu, comunicând despre: *„Prinţul G. Cantacuzino şi Agenţia diplomatică română din Roma"*, a arătat pe bază de scrisori inedite, sforţările lui G. Cantacuzino pentru menţinerea Agenţiei dela Roma, în pericol de a fi desfiinţată, precum şi datele ce el le aduce întru înfăţişarea momentului de politică externă a recunoaşterii Independenţei noastre din partea Italiei, unde opoziţia evreească din presă şi parlament, făcea mari greutăţi îndeplinirii acestui act.

Ambele comunicări, ascultate cu mult interes de selectul auditoriu de învăţaţi, şi la sfârşit viu aplaudate, au fost elogios relevate de preşedintele congresului, fostul ministru şi quadrumvir, conte De Vecchi di Val Cismon.

Diverse

CU PRILEJUL expoziţiei industriale de păpuşi, jucării, articole de menaj şi alimente organizată de soc. Principele Mircea, la Bucureşti între 1 Noembrie şi 1 Decembrie 1937, direcţiunea generală c.f.r. a aprobat o reducere de 50 la sută din taxele tarifare ale trenului de persoane pentru un număr de 500 expozanţi.

*

DIRECŢIUNEA generală C. F. R. a aprobat ca biletele de dus şi întors zilnice emise de staţiunile ce deservesc comunele rurale de pe linia Lipova-Săvârşin şi Lipova-Arad, pentru staţia Lipova, să poată fi vizate pentru înapoere şi de staţia Radna.

*

PRINTR'UN jurnal al consiliului de miniştri, ministerul de finanţe a fost autorizat să încheie, în numele Statului Român, o convenţie cu Institutul Naţional de Credit Agricol, prin care să cesioneze acestuia suma de circa 197.000.000, din sumele împrumutate de Stat, „Caselor de împrumut pe gaj ale agricultorilor".

Pe urmele Iudei

O altă afacere şi alte milioane
încasate de jidanul Veck

Am văzut în mai multe reportagii—turburătoare ca un coşmar cum pentru un dig, care nu există nici la prima venire a apelor, Veck, jidanul care se plânge de răsmeriţă ia odată 13 milioane şi după aceea alte 4 milioane: în total, şaptesprezece milioane. Maldărul acesta de bani îl va plăti într'o zi ţăranul din Dolj şi Romanaţi, fericit de „prezenţa" galiţianului Veck. Pământurile ipotecate fără voe vor fi luate, odată şi odată, de „Creditul ipotecar agricol". Când ţăranul îşi va ridica gârbaciul, Veck, jidanul care ar trebui să ispăşească, va fi — departe — peste graniţă — poate — în vreo ţară copleşită de internaţionali.

Dar, să revenim la fapte. Ele sunt mai revoltătoare decât multe alte infamii jidoveşti.

Va să zică, Veck încasează 17 milioane pentru digul inexistent dela Dăbuleni şi Călăraşi. După ce „aranjează" cu malul Dunării, se gândeşte, prin 1935, la o altă mare afacere. Şi anume: propune să se facă un dig pe malul stâng al Jiului, lucrare care ar ipoteca averea sătenilor din următoarele comune: Grindeni, Lişteava, Pisc, Sadova, Raeţi, Căciulăteşti, Dobreşti, Murta, Tângureşti. O bună parte din Dolj scoasă în vânzare de jidan!

O ALTA AFACERE ŞI ALTE MILIOANE

Ţăranii, care auziseră de „lucrările antriprinorului", declarară că n'au nevoie de dig. Ba chiar numesc o comisiune de specialişti, care întăresc, că dreptatea e de partea lor. Totuşi, Veck nu se lăsă. Intervine la autorităţile în drept şi i se aprobă nu construirea unui dig, ci a unor „canale de scurgere". Pentru acest nou „ghešeft" Veck încheie un contract, care îi mai aduce alte 7 (şapte) milioane. Am ajuns deci la 24 (douăzeci şi patru) milioane înghiţite de lăcomia şi îndrăzneala jidanului. „Canalele" au fost însă săpate tot după vechile principii: adică, nu acolo unde ar fi putut folosi întrucâtva, ci în locuri unde jidanul putea să facă lucru de mântuială. Un canal de scurgere se face aproape de albia actuală a unui râu sau în spaţiul dintre fostul mal al apei şi locul de azi al ei. Veck a socotit însă că e mai bine să facă tocmai pe mal canalul, fiindcă acolo se găsea nisip şi era uşor de lucrat. Dar pe mal, canalul n'avea nici un rost. Totuşi, lucrarea a fost recepţionată şi găsită bună.

Pentru aceiaşi batjocură, Veck cere ministerului sănătăţii un ajutor, pe motiv că a executat lucrări de „asanare". Ministerul aprobă 4 jum. (patru jumătate) milioane. Jidanul le adaugă şi pe acestea la cele 24 milioane şi realizează: douăzeci şi opt de milioane jumătate! Ba se spune că acelaş minister al sănătăţii e pe cale să-l mai gratuleze pe Veck cu încă 4 jum. milioane, pentru că ar fi „asanat" bălţile de pe malul Jiului! Se şopteşte că banii s'ar fi încasat şi de data aceasta. Jidanul ar ajunge astfel la 33 (treizeci şi trei) milioane, stoarse în cinci ani de pe spinarea şi răbdarea ţăranului oltean!

Ruşinea este imensă pentru Oltenia lui Tudor din Vladimiri! Jidanul acesta care pune ipotecă pogonul invalidului de război, al văduvei şi orfanului, al bătrânului şi tânărului dârz, obligându-l să plătească 300 lei pe an, timp de 20 ani, la pogon, când venitul lui se ridică la maximum 200 lei, îşi plimbă obrazul rotofei zilnic pe străzile Cralovei. Nu ştie nimeni de jafurile lui, de faptul că a călcat legea contabilităţii, că a încasat milioane pe lucrări inexistente, că pune la cale altele?

Noi ne-am făcut datoria şi am semnalat prădăciunile perciunatului. Cine are urechi de auzit, să audă. Nu este departe ziua, când ţăranii vor fi deposedaţi de pământurile lor ipotecate. Păruiala dată lui Veck în 1936, a fost un simplu: „Mane, Tekel, Fares"! Ce va urma, se bănueşte. De aceia, autorităţile se cuvine să ia aminte şi să desinfecteze locul murdărit de jidan cu un ceas mai de vreme.

UN REZULTAT REPEDE şi DURABIL

REUMATISM

O nouă descoperire

Posed un simplu însă minunat remediu contra Reumatismului, Nevritei şi maladiilor aciditătii.

Nu este vorba nici de o drogă nici de un medicament, ci de o plantă numită HERVEA.

Cu mica sa foaie se face o băutură, ce se prepară şi se bea ca ceaiul obişnuit. Nici o plictiseală, nici o greutate, îl preparaţi acasă; uşurarea se resimte imediat şi devine din zi în zi mai evidentă.

Sute de persoane din toate clasele societăţii au obţinut dela acest remediu o ameliorare durabilă şi mi-au trimis scrisori lăudând această minunată mică plantă.

Luaţi o ceaşcă de HERVEA în fiecare dimineaţă şi vă veţi simţi o altă fiinţă. Motivul este că ea elimină otrăvurile produse de către acidul uric şi previne noui îngrămădiri de alte depozite acide în organism.

Trimiteţi pur şi simplu numele Dv. şi adresa exactă şi veţi primi prin poştă în mod gratuit o cantitate suficientă pentru o încercare. Dacă simţiţi o ameliorare vi se va trimite o nouă cantitate cu preţ modest. Pot spune după experienţa mea personală, că produsul este extrem de eficace contra reumatismului şi maladiilor conexe şi ceace ei a făcut pentru mine în câteva săptămâni, trebue să facă şi pentru Dv.

REFUZAŢI CONTRAFACERILE

In interesul consumatorilor ceaiului Hervea, rugăm a refuza orice ambalaj care nu poartă numele:

HERVEA

Marcă înregistrată

Singurele cari sunt veritabile Dacă voiţi să-l încercaţi în mod serios.

Scrieţi la: Serviciul Hervea, Str. Sf. Ionică 8, Bucureşti.

De vânzare la toate farmaciile şi droguriile din ţară.

Populaţia creştină a Capitalei
isgonită spre periferii şi suburbane

Jidovimea acaparează locuinţele din oraş în dauna familiilor româneşti

Până la războiu populaţia jidovească din Bucureşti — populaţie formată prin imigraţie — era localizată, concentrată, cam în aceiaşi zonă pe care o ocupă şi azi în sectorul II (Negru). Localizată în ce priveşte locuinţele pentrucă, în exercitarea comerţului şi diverselor lor afaceri jidovesti, ovreii cuceriră şi centrul comercial al oraşului.

După războiu, odată cu afluxul unei noui populaţii, s'a produs, în primii ani, lipsa de locuinţe şi urmarea firească, scumpirea chiriilor. In anii din urmă, lipsa de locuinţe a fost întrucâtva remediată prin construcţiile noui şi mai ales prin construcţiile de imobile-bloc. Acest remediu, n'a adus însă şi reducerea chiriilor. Costul ridicat al acestor construcţii, a menţinut chiriile urcate ba chiar le-a sporit. Două camere într'un blokhaus nu se pot găsi sub 40 mii lei anual.

Această situaţie, adăugată la criza economică şi la salarizarea insuficientă a funcţionarilor, — a folosit numai elementului jidovesc venit din alte oraşe şi celui cuibărit mai înainte în ghettou — element care s'a revărsat în toată Capitala într'o adevărată ocupaţiune ovreiască.

NAVALA JIDANEASCA

Ţinând să ne documentăm asupra acestei chestiuni care prezintă, în consecinţele ei, o însemnătate deosebită, am întreprins cercetarea a zece imobile blok aşezate în centrul Capitalei şi construite fie pe terenuri libere fie dobândite prin dărâmarea imobilelor locuite înainte fie de proprietarii lor creştini, fie de chiriaşi deasemeni creştini.

Cercetarea ne-a dus la constatarea uluitoare că proporţia elementului jidovesc chiriaş se prezintă cu cel puţin 60 la sută faţă de cel românesc, la unele imobile mergând până la 70 şi 80 la sută.

In ceiace priveşte proprietatea, majoritatea acestor imobile bloc este sau jidovească individual sau jidovească colectiv prin asociaţii şi societăţi în care capitalul este ovreesc.

Deasemeni — ca totul să fie jidovesc — aceste imobile, în majoritate, sunt construite de arhitecţi şi antreprenori jidani. Chiar proprietarii români au întrebuinţat, în mare parte, tehnicieni jidovi — românească rămânând numai salahoria.

Familiile creştine emigrează

Pentru verificarea acestor constatări şi în dorinţa unei stricte obiectivităţi — în ancheta pe care am făcut-o — şi pe care o vom continua asupra Tragediei Sfintei noastre Biserici — am pus aceiaşi întrebare tuturor preoţilor cu care am fost în contact, deservanţi ai altarelor cercetate.

Nouă din zece preoţi ne-au afirmat scăderea numărului familiilor creştine.

TOŢI PREOŢII — FARA NICIO EXCEPŢIE — NE-A CONFIRMAT SPORIREA NUMARULUI FAMILIILOR OVREEŞTI ŞI SECTANTE CHIAR ACOLO UNDE NUMARUL LOR ERA MAI INAINTE EXTREM DE REDUS.

SUBURBANELE SE COLONIZEAZA CU CREŞTINI

Ce însemnează această coroborare de constatări?

Insemnează că, populaţia românească creştină, militari, funcţionari, pensionari, chiar şi mici comercianţi — au fost siliţi, de supralicitarea jidovească a chiriilor, să emigreze din oraş refugiindu-se fie la periferie, fie în comunele suburbane ale Capitalei.

Bucureştii-Noui, Militari, Dudeşti-Cioplea, Lupeasca, Dămăroaia, se... colonizează cu emigranţii creştini din oraş isgoniţi — da, isgoniţi, — de jidovimea care s'a întins în toată Capitala.

In vreme ce bietul familist creştin abia ar reuşi să încropească cele 4—5 mii de lei pentru a plăti lunar chiria unui apartament mai ca lumea, jidovul are posibilitatea să plătească oricât cere proprietarul, chiria pe cel puţin 6 luni înainte dacă nu şi pe anul întreg.

E o adevărată tragedie, aceia pe care o trăeşte populaţia creştină a Capitalei care se vede isgonită din oraşul cotropit de neamul lui Israel.

Şi totuş, nenorocirea se întinde: La Bucureştii Noui s'a construit — şi aci — o sinagogă!

Dinu Dumbravă

PALATUL JUSTITIEI

JIDANUL LÖWENSOHN ET CO.

D. judecător de instrucţie Stănescu, titularul cabinetului VII, a dat ordonanţă definitivă de trimitere în judecată a jidanilor Löwensohn Jean (?) şi Iulius Weiner, primul sub stare de arest iar cel de al doilea dispărut, emiţându-se în contra lui mandat de arestare — căutat, acesta din urmă a fost prins de organele poliţieneşti pe când încerca să părăsească ţara cu un paşaport fals.

Reamintim că cei doi jidani au fost trimişi în judecată deoarece Jean, pentru a scăpa de o condamnare de 5 ani pentru bancrută frauduloasă, invocând prescripţia executării, a sfătuit pe Iulius să sustragă petiţiile de apel, semnate de Jean, din dosar şi să le înlocuiască cu altele cărora acesta le-a contestat semnătura, beneficiind într'adevăr — pentru puţin timp — de prescripţie. Lucrurile s'au întâmplat întocmai dar faptele de sustragere şi falsificare s'au descoperit.

După ce jidanul Weiner a fost audiat la cabinetul VII pentru a se vedea dacă nu sunt şi alte fapte care militează în... defavoarea acuzatului, a fost trimis în deal, la Văcăreşti, lângă tovarăşul şi sfătuitorul Löwensohn urmând ca, după ce se vor termina aceste mici cercetări, să i se fixeze domiciliul — fără a mai fi deranjat — la Văcăreşti până la judecarea procesului şi de atunci până când îşi va ispăşi pedeapsa care i se va da.

Ieri jidanul a început să-şi deslege gura indicând pe cei cari l-au ajutat să comită faptele sus arătate şi pe cel care i-a înlesnit fuga spre Cernăuţi pentru ca de acolo să părăsească ţara — nu pentru Palestina. Acesta se numeşte... Herman Leibovici. Nici nu se putea ca „triumviratul" să nu fie pur jidănesc.

Tot ieri au mai fost audiaţi şi Sima Cohen şi Lupu Kollinger (?). Cercetările continuă.

JIDANUL AFTALION

D. judecător Stănescu, titularul cabinetului VII instrucţie, continuând ieri cercetările, a emis mandat de arestare împotriva jidanului M. Aftalion—prins, după multe peripeţii, în... closetul casei lui, ascuns „dija" de mare frică. Impotriva susnumitului a făcut plângere S. A. „Bargersdorf" din Braşov că şi-a însuşit, pentru diverse articole chimice, suma de peste 1.700.000 lei, fiind trimis spre cercetări pentru abuz de încredere.

Astăzi mandatul jidanului va veni spre confirmare în faţa Tribunalului Ilfov.

OBRAZNICIE PUSA LA PUNCT

Am arătat că d. judecător Tretinescu, titularul cabinetului V instrucţie a respins cererea de liberare făcută de Marcu Grünberg şi că acesta a făcut apel în contra ordonanţei de respingere a cererii. (Jidanul este arestat pentru faptul că având dela patronul lui, Polack, o cambie emisă de un debitor al patronului, a completat cambia pentru suma de 400.000 lei, a falsificat semnătura creditorului-patron, devenit debitor, a plăsmuit o scrisoare atestatoare şi a pornit apoi executarea).

Ieri, Camera de punere sub acuzare depe lângă Curtea de Apel Bucureşti, a respins apelul jidanului care a rămas tot arestat şi a fost trimis... în deal.

Prima şcoală
de agricultură pentru străjeri

In ziua de 15 Noembrie cor. se vor deschide, în com. Drăgăneşti jud. Vlaşca, cursurile primei şcoli străjereşti de agricultură din cuprinsul acestui judeţ. Pentru aceasta s'a dat o circulară tuturor stolurilor străjereşti din cuprinsul legiunii, să trimită la această şcoală câte doi străjeri, în vârstă de 15—18 ani, din stolurile extraşcolare, foşti premianţi ai claselor primare.

Şcoala le va da întreţinere gratuită timp de cinci luni — dela 15 Noembrie 1937—1 Aprilie 1938. Străjerii vor urma două serii de cursuri: unul anul acesta, al doilea anul viitor. La terminarea acestor cursuri li se vor elibera o diplomă de absolvire.

Reintorşi în satul lor, aceştia vor fi străjerii de frunte ai stolurilor, ajutoare de mare preţ pentru comandanţii şi îndrumătorii unei gospodării sătesti.

Programul şcolii va cuprinde: cunoştinţe generale despre ţara şi neamul nostru; cunoştinţe tehnice despre agricultură; practică agricolă; noţiuni de medicină veterinară; instrucţie şi tehnică străjerească.

FABRICA ROMANA DE CLOPOTE

POLICANDRE ŞI SFEŞNICE BISERICEŞTI

NICOLAE IONESCU & FIU

Furnizorul Curţii Regale şi al Sf. Patriarhii

Bucureşti Splaiul Unirii 73 — Telefon 3.94.54

Sucursale: Craiova, Chişinău, R. Vâlcea, Bălţi.

Numai vizitând cea mai mare expoziţie din ţară, de clopote, policandre şi sfeşnice veţi putea obţine o calitate superioară şi la un preţ rezonabil 55

Instrucţiuni pentru lichidarea impozitelor arierate

Ministerul finanţelor a constatat, că organele fiscale fac venituri la stat în întregime sumele ce se plătesc de contribuabili, în contul debitelor curente, fără să ţină seamă că aceiaşi contribuabili datorează statului sume importante din exerciţii închise. In consecinţă, ministerul finanţelor a dispus ca din sumele ce se plătesc de contribuabili în cursul acestui exerciţiu, percepţiile să acopere cu precădere debitele din exerciţiile 1934/1935, 1935/36 şi 1936/37, rămânând ca urmărirea şi lichidarea debitelor din exerciţiile mai vechi să se facă în conformitate cu prevederile legii pentru lichidarea datoriilor arierate din 1 Aprilie 1937.

Informaţiuni

REDUCEREA de 50 la sută pe c. f. r., la înapoere cu prilejul expoziţiei internaţionale din Paris, se prelungeşte, în aceleaşi condiţiuni, până la 12 Decembrie 1937.

❖ MEMBRII asociaţiei „Curentul Oltean" — în deosebi cei din consiliul de adţie — sunt convocaţi în şedinţă, azi 1 crt. ora 8 seara la sediul din str. Carol 13 etaj II, la ordinea de zi fiind — printre altele — rezolvarea definitivă a cazului Toma Niculescu-Becheru şi aranjarea apariţiei celui de-al treilea volum intitulat *„Nuntă la Ulmeni"*, nuvelă reală de Nicolae N. Leoveanu.

❖ Intre 23 şi 30 Noembrie, precum şi în ultima săptămână a oricărei luni din an până la vacanţa mare, iar în luna Decembrie cu o săptămână mainte de vacanţa Crăciunului, Şcoala de misionare din Vălenii-de-Munte, va ţine lecţiile sale la o şcoală din Bucureşti a cărei adresă se va indica la timp.

Sunt admise cu o taxă de înscriere de lei 50 orice fete din familii bucureştene care vor avea cel puţin 4 cl. secundare. Lecţiile se vor ocupa de partea ce au avut femeile în desvoltarea economică a omenirii.

❖ CURSUL de pedagogie şi didactica ştiinţelor pozitive pentru studenţii dela Facultatea de ştiinţe începe Miercuri, 3 Noembrie a.c., ora 6—7 p.m., în sala laboratorului de pedagogie din b-dul I. C. Brătianu nr. 1, etaj II, şi va continua Marţea şi Miercurea, ora 6—7 p.m.

❖ D. prof. dr. PETRUŞ NICULESCU va vorbi azi, 2 Noembrie, la ora 6 d. a., în sala **Dalles** despre „Medicul de altădată şi de mâine"

❖ **SECŢIA de lupt ăa tineretului naţional român, Gh. I. Brătianu, ţine adunare Miercuri 3 crt., ora 21, la sediul central din pasajul Român 23, sub preşedinţia d-lui Mihail Sturdza.**

❖ In vederea unui banchet dat de absolvenţii şcoalei superioare comerciale „Regele Carol II" (fost nr. 2), din Bucureşti, seria 1932, toţi foştii elevi sunt rugaţi a-şi trimite adresele la colegul Scorţeanu, calea Victoriei nr. 9, spre a li se face comunicările necesare".

❖ *LUNI 15 Noembrie a. c. ora 4 d. a. va avea loc deschiderea cursurilor de specializare în igienă şi medicină preventivă precum şi începerea cursurilor de igienă şcolară, la institutul de igienă şi sănătate publică din Bucureşti (facultatea de medicină, b-dul Regele Carol II, nr. 8).*

D. prof. dr. Mezincescu va face lecţia de deschidere tratând despre: „Specializarea în igienă şi medicină preventivă".

❖ **CUM am anunţat încă de acum două luni, d. R. BOTEANU nu mai este corespondent al gazetei noastre pentru Tighina.**

Redacţia noastră pentru Tighina a fost desfiinţată.

*

DUMINICĂ, 30 Octombrie a. c., a avut loc două mari manifestaţii naţional-creştine în comunele Fundulea şi Belciugatele, judeţul Ilfov.

Avocat jidan, condamnat
de curtea cu juraţi din Iaşi

IAŞI, 1. — In faţa Curţii cu juri din localitate s'a judecat Joi 28 Oct. procesul de calomnie intentat de d. prof. V. PETROVANU, fost prefect de judeţ, contra jidanului avocat LEOPOLD SPIGLER.

După desbateri agitate, jidanul care este şi membru marcant al partidului naţional-liberal, deşi a uzat de cei mai distinşi avocati ai baroului, a fost condamnat la 15 zile închisoare.

Sentinţa a produs satisfacţie în opinia publică românească, căci e primul caz când obrăznicia jidovească a fost sancţionată cum se cuvine.

Clubul liberal ieşan credem că nu mai poate tolera pe acest puşcăriaş în mijlocul lui.

„Omul cu Mârţoaga" la Radio-Paris

Astă seară, Marţi 2 Noembrie, postul de Radio-Difuziune Paris va transmite la ora 9 şi 10 (ora Parisului, ora 10 şi 10 ora noastră) piesa „OMUL CU MARŢOAGA" (Kirika) de d. G. CIPRIAN, în versiunea franceză a d-lui Matei Rusu.

CONSUMUL în continuă CREŞTERE dovedeşte CALITATEA

Marea masă a automobiliştilor s'a convins că uleiurile OSIN-OIL şi VEGA-OIL asigură o ungere perfectă.

Aceste uleiuri sunt fabricate de cele mai mari şi bine utilate rafinerii româneşti cari, dispunând de o experienţă vastă şi instalaţiunile cele mai moderne, fabrică produse desăvârşite.

OSIN-OIL
VEGA-OIL
Uleiurile româneşti de calitate superioară.

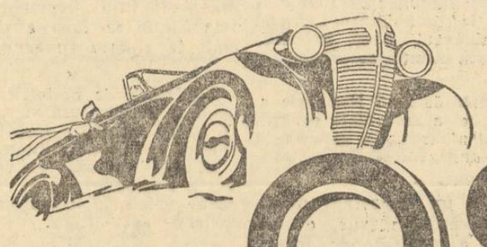

Alimentaţi-vă cu Benzină şi Ulei, numai la STAŢIUNILE

OSIN

TOATĂ ŢARA ROMÂNEASCĂ preferă tot colectura GHEORGHE STĂNOIU

SUCURSALE ORAŞELE PROVINCIE şi TOATE CARTIERELE CAPITALEI

Care face Milionari la Toate Clasele

LIPSCANI 83-85 (PIAŢA SF. GHEORGHE)

1/1 lei 800 - 1/2 400 - 1/4 200

Provincie mandat (cec) postal sau ramburs

ULTIMA ORA

Semnificaţia expozeului d-lui Tătărăscu

— Ce concluzii politice se pot trage din declaraţiile primului ministru. De ce nu s'a afirmat nimic pozitiv în cuvântarea de eri. —

Expozeul făcut eri de d. Gh. Tătărăscu în şedinţa comitetului executiv, n'a adus, aşa precum se aştepta, nici un fel de clarificare în ceiace priveşte mersul evenimentelor politice faţă cu criza de regim ce se apropie.

Totuşi discursul primului ministru, a avut şi aspecte ce pot duce la unele concluzii politice.

Astfel în prima parte d. Gh. Tătărăscu a făcut un tablou din cele mai expresive cu privire la haosul în care se găsea ţara în momentul venirii partidului naţional-liberal la guvern. Fără să pomenească de vinovaţii acestor stări de lucruri, primul ministru i-a indicat suficient ţării: naţional-ţărăniştii.

Venit în momentul în care ziarele afiliate partidului naţional - ţărănesc, insinuează că primul ministru va indica un guvern naţional-ţărănesc ca succesor, rechizitoriul d-lui Gheorghe Tătărăscu arată suficient că nici vorbă nu poate fi de o astfel de recomandare. Cum ar putea primul ministru recomanda un guvern pe care îl face vinovat de cea mai deplorabilă incurie şi anarhie în care fusese aruncată ţara?

Ar fi cel puţin ridicul. Incât din acest punct de vedere insinuările făcute se dovedesc lipsite de orice temeinicie.

Nimic despre retragerea guvernului

Către sfârşitul cuvântării d. Gh. Tătărăscu s'a ocupat şi de poziţia politică a partidului naţional-liberal. D-sa a fost însă sibilic în ceiace priveşte situaţia guvernului.

Din declaraţiile d-sale nu rezultă nici că se va retrage în opoziţie nici că va continua să guverneze. D-sa a spus că: „va veni o zi când misiunea guvernului va fi terminată, dar asta nu înseamnă că şi misiunea partidului s'a sfârşit", ceiace e susceptibil de felurite interpretări.

De asemenea d. Tătărăscu a vorbit despre expirarea mandatului parlamentului fără să accentueze cu nimic că aceasta înseamnă şi sfârşitul guvernării liberale.

Această atitudine a primului ministru se explică prin aceea că d-sa nu avea încă, la ora când a făcut expozeul, nici o indicaţie în ceiace priveşte posibilitatea unei noui guvernări liberale. Şi de aceia această declaraţie echivocă din care se poate trage orice concluzie.

De altfel din această pricină s'a renunţat şi la discursul d-lui Dinu Brătianu care anunţase că va vorbi despre necesitatea retragerii partidului în opoziţie.

Aşa dară tot nimic nou până acum. Rămâne de văzut ce se va petrece în cursul acestei săptămâni.

P. B.

Incendiu catastrofal la Rotterdam

Rotterdam, 2 (Rador). — **Un incendiu extraordinar de puternic a distrus patru mari antrepozite din port. Focul continuă să facă ravagii.**

Pagubele sunt evaluate la mai multe milioane de florini.

Marele Muftiu a fost expulzat din Siria

Beyruth, 2 (Rador). — **Agenţia Stefani anunţă că înaltul comisar francez în Siria a semnat ordinul de expulzare a Marelui Muftiu din Ierusalim şi a altor arabi refugiaţi din Palestina în Siria.**

Marele Muftiu va pleca la Bagdad, unde va fi oaspetele Regelui Irakului.

O aniversare politică

D. col. Beck conduce de 5 ani politica externă a Poloniei

VARŞOVIA, 2 (Rador). — Azi se împlinesc cinci ani dela venirea d-lui dr. Joseph Beck în fruntea ministerului de afaceri străine al Poloniei.

Intreaga presă polonă se foloseşte de această ocazie pentru a releva marea activitate desfăşurată de d. Beck în domeniul politicei externe. Ziarele subliniază în special că d-sa urmează directivele date de mareşalul Pilsudski, în domeniul politicii externe.

Batjocura Abasohn şi ruşinea Gordun!

Ce-au de spus profesorii Români dela Politehnică? 50% studenţi jidani. Vasilescu Carpen pălmueşte ţara.

— Ce zice Biserica de Galaction Gordun? —

Avem de gând să nu încetăm campania noastră, până ce nu vom arunca afară din politehnică pe Abasohn.

Jidanul Abasohn este o ruşine naţională. Nu e vorba de un asistent sau de un profesor jidan. Abasohn, cu protecţia cozii de topor Vasilescu Karpen — sinistrul şabbăsgoim care face jocul lui Honigmann Galoşi dela **„Lupta"** — a ajuns subdirector al şcolii politehnice din Bucureşti.

Ştiţi desigur ce-a fost şcoala superioară de poduri şi şosele, înainte de războiu! O citadelă a demnităţii naţionale. Şcoala cea mai serioasă a ţării, dar în acelaş timp şi pepiniera cea mai autentică de Românism, din care au eşit atâtea elemente de elită, atâtea valori ale neamului.

Ei bine, de câtiva ani încoace, de când d. Vasilescu-Karpen — căreia ţara i-a dat toate onorurile, ridicându-l şi la rangul de ministru — a ajuns să taie şi să spânzure la Politechnică, şcoala noastră de poduri s'a transformat în ghetto, în Palestină! Jumătate din elevii Politehnicei sunt jidani. Sub direcţia lui Abasohn şcoala politehnică e adevărată havră.

CE ZIC PROFESORII ROMANI?

Intr'o scrisoare, care smulge lacrimi, un profesor ni se plânge: „am avut un examen. Din şapte candidaţi, ŞAPTE ERAU JIDANI. NICI UN ROMAN. I-am trântit pe toţi. Ce folos, însă? Abasohn nu se dă bătut cu una cu două. In fiecare an numărul jidanilor sporeşte. Politehnica noastră dă serii de jidani. D. Vasilescu Karpen spune că elevii îşi găsesc plasament de pe băncile şcoalei. Da! Dar, de ce? V'aţi întrebat? Fiindcă sunt toţi jidani. Intreprinderile jidoveşti, se îngrijesc de progenitura lui Izrael. Dac'ar fi vorba de Români, ar putea foarte bine să moară de foame, cu diplomele în buzunar.

Mă întreb: n'au nimic de zis profesorii Români dela politehnică? In fosta citadelă românească a şcoalei de poduri se găseşte şi d. MANOILESCU, fruntaş naţionalist. In aceiaş şcoală întâlnim pe d. GH. EM. FILIPESCU, directorul S. T. B.-ului, ing. Buşilă, etc. D. prof. ing. Filipescu este un Român dârz, cu fapta nu cu vorba. Ceiace a făcut d-sa la S. T. B. nu este numai intransigenţă românească, dar şi mândrie tehnică naţională. S. T. B.-ul este o şcoală de demnitate românească, o organizaţie pilduitoare pentru oricine vrea să se convingă de ce a capabil spiritul românesc. Cum se poate ca d. ing. FILIPESCU, ca şi d-nii MANOILESCU, BUŞILA, etc., să tolereze ofensa lui Abasohn ca director fac-totum la Politehnica abandonată de d. Vasilescu Karpen pe mâna lui Izrael?

Ce să credem? Ce se petrece la Politehnică? Ce puteri discreţionare, ce tainice legături are Abasohn, pentruca să i se tolereze a pălmui obrazul românesc?

Dar veţi vedea, în reportagiile noastre viitoare, până unde merge obrăznicia lui Abasohn.

Biserica şi Gordunul canaliilor

Nu vom lăsa să treacă, însă, uşor şi ignominia, adânc reprobabilă a Gordunului arhiereu.

Ţara întreagă, creştinească, smerită şi devotată Bisericii şi Inalţilor ei Chiriarhi, nu ştie cum să se mobilizeze mai vibrant, spre a se închina I. P. S. Patriarh Miron, care s'a dovedit a fi nu numai un autentic Prinţ al Bisericii, dar şi un fiu providenţial al neamului. Din toate colţurile ţării s'au îndreptat spre scaunul patriarhal al I. P. S. Miron toată dragostea şi devotamentul naţiunii, toată indignarea ei împotriva canaliei ofensatoare Petre Petrescu.

Ce se'ntâmplă însă? In clipa în care un neam întreg îngenunche în faţa I. P. S. său Patriarh, un Arhiereu, o înaltă faţă bisericească — Galaction Gordun — dă mâna cu canalia Petre Petrescu. Se duce în casa acestei bestii, spre a sta ore întregi la taifas, ca să-l felicite pe nemernic şi să-i dea, probabil, noui impulsuri în criminala lui acţiune de profanare a Bisericii.

Intreb: n'are nimic de spus Biserica? Nu crede că este datoria Ei să ceară socoteală lui Gordun pentru această ofensă? Galaction Gordun nu e la prima lui ispravă. Toată acţiunea de injuriere a Bisericii, pe care bestia Petre Petrescu a dus-o împotriva Vlădicăi Vartolomeiu al Râmnicului, a fost pusă la cale de acest Gordun, slujitor mai mult al hrubelor, decât al altarelor.

Dar noi nu vorbim de ce a fost. Cerem explicaţii pentru ceiace este. Gordun pactizează cu bestia Petre Petrescu, în clipa în care canalia ofensează pe şeful Bisericei noastre. Avem dovada că Gordun a stat două ceasuri, împreună cu bestia Petrescu la Reşiţa. Pentru ce? întrebăm. Ce-a căutat la Reşiţa? Se ocupă Gordun de înarmarea ţării, ori de ofensarea Bisericii?

Nu crede Sfânta noastră Biserică strămoşească c'are datoria să lămurească misterul acestei cârdăşii penibile?

Ing. RADU ILIESCU

Acord între Japonia, Italia şi Germania

pentru încheerea unui pact anticomunist

— El nu ar conţine nici o clauză militară. —

Roma, 2 (Rador). — **Agenţia Havas transmite:**

Pe baza unor informaţii primite din Tokio ziarele italiene anunţă că un acord ar fi intervenit între Japonia, Italia şi Germania, pentru încheerea unui pact anticomunist.

Acordul ar urma să fie semnat zilele acestea la Roma.

El nu ar conţine nici o clauză militară.

Acordul nu ar exclude totuşi posibilitatea unor conversaţiuni între cele trei puteri, pentru stabilirea unei strânse colaborări a forţelor lor aeriene, navale şi terestre în caz de războiu.

Italia şi Japonia s'ar gândi deasemeni şi la încheerea unui tratat de comerţ.

Trupele japoneze înaintează victorioase

Tokio 2 (Rador). — **Trupele japoneze au trecut râul Suceu. Operaţiile au început la amiază, trupele trecând râul pe cinci pontoane la zece kilometri spre vest de şoseaua care duce la Ciungciang.**

Infanteria înaintează pe trei coloane sprijinită de artilerie şi aviaţie.

NOUI VICTORII JAPONEZE

Peking, 2 (Rador). — **O coloană japoneză a pus pe fugă trupele chineze din poziţiile situate la 15 km. spre vest de Yangciuan, ocupând gara Tseshin, de pe linia ferată ce merge la Shanghai.**

Pe frontul Pekingului, înspre Hankeu, o coloană japoneză a respins contraatacul dat eri seară de trupele chineze, îndreptându-se spre Huanhuo, localitate situată la 3 km. spre nord de Chianteh, ocupând capetele de pod din acea regiune.

Grave dezordini produse în regiunea Hadramut

— Nemulţumirile arabilor sunt îndreptate contra trupelor engleze. —

Gibuti, 2 (Rador). — Agenţia Stefani anunţă:

Numeroşi arabi veniţi din Aden confirmă că dezordini grave s'au produs în regiunea Hadramut, care se întinde până dincolo de ţinuturile locuite de tribul Amidi. Dezordinile se propagă şi în zona Kadaba-Tala, adică în toate regiunile dela est de Aden, ocupate în mod arbitrar de trupele engleze în Ianuarie şi Februarie 1937.

Japonia a renunţat

la dreptul de extrateritorialitate în Manciuria

TOKIO, 2 (Rador). — Din Hsingking se anunţă că eri după amiază s'a întrunit consiliul privat al statului Manciuko, în prezenţa Impăratului, aprobând în unanimitate proectul de tratat prin care se prevede renunţarea Japoniei la dreptul de extra-teritorialitate în Manciuria, cum şi transferarea administraţiei zonei de cale ferată din sudul Manciukoului, la Manciuko.

Tratatul de mai sus ar urma să fie semnat la 5 Noembrie, la Hsingking, intrând în vigoare la 1 Decembrie a. c.

ROMANI ŞI ROMANCE, răspundeţi Referendum-ului! Cine socoteşte că n'are nimic de adăugat peste programul înfăţişat de „Porunca Vremii", poate răspunde simplu pe o c. p.: „Ader la programul „PORUNCII", indicând numele, profesiunea şi localitatea unde domiciliază.

Germania revendică retrocedarea Africei orientale

— In Franţa se protestează cu aroganţă injurioasă împotriva avertismentelor date de d. Mussolini. —

Roma, 2 (Rador). — **Comentând problema colonială, ziarul „TRIBUNA" scrie între altele:**

„Ziarele străine socotesc că în cazul unei discuţii coloniale s'ar putea eventual negocia asupra retrocedării câtorva teritorii din Africa occidentală germană. Trebue să se constate însă că Germania revendică mai ales — şi pe drept — retrocedarea Africei orientale germane".

D. BENITO MUSSOLINI

LIPSA DE INŢELEGERE A PARISULUI

Berlin, 2 (Rador). — Agenţia D. N. B. transmite:

Comentând ecoul făcut în presa franceză de ultimul discurs al d-lui MUSSOLINI şi în special de pasagiul din acest discurs în care se vorbeşte de revendicările coloniale ale Germaniei, **„DEUTSCHE DIPLOMATISCH-POLITISCHE CORRESPONDENZ"** scrie:

Se protestează cu o aroganţă într'adevăr injurioasă în Franta împotriva avertismentelor justificate date de d. Mussolini.

Nu există în Europa popor care să nu vrea o înţelegere cu celelalte popoare. Franţa n'are în adevăr nici o nevoie să se teamă că în această privinţă anumite state ar face excepţie faţă de ea.

Această dorinţă sinceră de a stabili raporturi satisfăcătoare şi trainice cu Franţa este împărtăşită la Berlin ca şi la Roma.

Atacurile Frontului popular francez, îndreptate contra Italiei, sunt nedrepte

— Pe insula Majorca nu se găseşte nici un soldat italian. Constatările unui ziarist francez. —

Roma, 2 (Rador). — *Agenţia Stefani transmite:*

In atricolul de fond de azi, „GIORNALE D'ITALIA" protestează împotriva atacurilor îndreptate contra Italiei de Frontul popular francez, atacuri care se întemeiază pe pretinsa prezenţă a unor luptători italieni în insula Majorca, fapt care ar constitui o ameninţare pentru traficul francez în Mediterana.

Ziarul italian arată că ştirile transmise la Paris în ziua de 30 Octombrie de către trimisul special al Agenţiei Havas înseamnă o categorică desminţire a poveştilor privitoare la prezenţa italienilor în insula Majorca.

„GIORNALE D'ITALIA" reproduce textual pasagiile cele mai importante din corespondenţa trimisă de ziaristul francez, care timp de două zile, cât a stat în insulă, a vizitat coastele şi a pătruns în taberele infanteriei, artileriei şi geniului, unde nu a văzut decât spanioli.

In toate cele trei baze navale ale insulei, pot ancora toate vapoarele, iar ziaristul francez a văzut numai unităţi spaniole. Deasemeni, la bazele aeriene pe care le-a vizitat, ziaristul francez a văzut că piloţii şi oamenii folosiţi în serviciu erau în majoritate spanioli. In sfârşit, bateriile antiaeriene care apără insula sunt deservite de artileriştii spanioli.

După ce subliniază valoarea acesta înfăţişează o problemă zvonurile născocite la Paris de inamicii fascismului, ziarul afirmă că Europa trăeşte în mijlocul unui îngrozitor sistem de minciuni. Răspunderea acestor minciuni îndreptate mai ales împotriva Germaniei şi Italiei revine în mare parte, spune „Giornale d'Italia", ziarelor şi partidelor care fac parte din guvernul francez al Frontului popular, iar pentru primejdiile pe care le poate aduce faptul aceasta înfăţişează o problemă fundamentală a păcii europene.

Şedinţa marelui consiliu al partidului naţional-creştin

Azi dimineaţă s'a întrunit marele consiliu al partidului naţional-creştin, sub preşedinţia d-lui profesor A. C. CUZA.

Preşedintele suprem al partidului naţional-creştin a rostit un călduros discurs, după care şefii de organizaţii au făcut rapoarte ample asupra situaţiei din ţară.

La sfârşit, d. Octavian Goga a făcut un amplu expozeu asupra politicei externe.

Mâine, vom relata pe larg hotărîrile marelui consiliu al partidului naţional-creştin.

Ştiri şi polemici

M. S. REGELE şi Marele Voevod Mihai au părăsit Capitala eri d. a., la orele 4,10 plecând la Sinaia.

In gara Mogoşoaia au fost de faţă înalţii demnitari.

*

A. S. R. PRINCIPELE Gustav-Adolf al Suediei a primit aseară la orele 19 în audienţă pe d. Victor Antonescu, ministrul afacerilor străine.

*

AZI după amiază se ţine un consiliu de miniştri.

Unii acordă acestui consiliu o mare importanţă politică.

*

D. VICTOR ANTONESCU, ministrul afacerilor străine a primit eri în cursul după amiezii pe d. Alexandre Avakoumovitch, însărcinatul cu afaceri al Iugoslaviei la Bucureşti.

*

S'AU DESCHIS credite suplimentare în sumă totală de lei 221.429.497 şi credite extraordinare în sumă totală de lei 25.211.334, pe seama ministerelor: finanţelor, internelor, justiţiei, afacerilor străine, muncii, sănătăţii şi ocrotirilor sociale, aerului şi marinei şi educaţiei naţionale, pe exerciţiul în curs.

*

OFIŢERII pensionaţi şi cei numiţi în noui posturi, din aviaţie şi marină, s'au prezentat eri, în audienţă la d. ministru Radu Irimescu.

*

IERI s'au deschis în linişte cursurile la toate Universităţile din ţară.

*

ASTASERA la ora 7 jumătate se va întruni consiliul universitar format din toţi profesorii definitivi şi agregaţi dela facultăţile din Bucureşti.

ACADEMIA Română a fost autorizată să accepte donaţia făcută de Statul român pentru scopuri culturale, constând din suma de 200.000.000 lei în rentă perpetuă şi netransmisibilă din „Fondul Cultural Regele Carol al II-lea".

*

TOATE SUBSCRIPŢIILE pentru fortificarea graniţelor Ţării se vor înainta ministerului apărării naţionale, direcţia contabilităţii, serviciul casieriei, singurul organ autorizat să primească sumele subscrise.

*

IN ZILELE de 6—8 Noembrie a. c., se va ţine la Satu-Mare congresul general al asociaţiei generale a românilor-uniţi (A.G.R.U.).

*

ASEARA, un important membru al guvernului a avut o convorbire de o jumătate de oră cu şeful unui partid politic, care va juca în curând un rol hotărîtor în politica noastră externă.

*

La alegerea de Duminică pentru consiliul comunal al Nehoiului, au obţinut:

Guvernul 124 voturi, luând 2 mandate;

Naţional-creştinii 93 voturi, cu 2 mandate;

Naţional-ţărăniştii 75 voturi, un mandat.

*

D. GH. TATARASCU, preşedintele consiliului de miniştri, a fost primit în audienţă de Suveran, la Sinaia, în cursul dimineţii.

*

ASTĂZI la orele 11 a. m. în prezenţa d-lui ministru I. Nistor, ministrul muncii şi sănătăţii, s'a pus piatra fundamentală a Casei de asigurare Bucureşti.

*

LA începutul săptămânii viitoare nu vom avea, aşa cum anunţă unele ziare, evenimente de mare anvergură.

Evenimentele se vor precipita şi vor constitui o surpriză pentru oamenii noştri politici, cu toate că d. Tătărăscu a declarat că lucrurile se vor desfăşura normal.

*

ESTE VORBA ca în prima jumătate a lunii Decembrie, contele Ciano să facă o vizită oficială la Ankara guvernului turc.

*

Societatea de obstetrică, ginecologie şi puericultură va ţine şedinţă festivă pentru a sărbători douăzeci de ani dela înfiinţarea ei.

Şedinţa va vea loc în ziua de Marţi 9 Noembrie a. c., ora 8 jum., seara, precis, în localul asociaţiunii generale a medicilor.

*

IN ŞEDINŢA de eri a comitetului executiv al partidului liberal, d. Al. Lapedatu, preşedintele Senatului, a anunţat că în ziua de 24 Noembrie va avea loc în Capitală solemnitatea desvelirii stautei lui Ion I. C. Brătianu de la a cărui moarte se împlinesc 10 ani.

*

D. prof. N. IORGA semnează în „Neamul Românesc", astăzi, un articol intitulat: „TREZIM ASIA".

*

IN luna Decembrie c., vor începe la Ankara tratativele pentru modificarea acordului de clearing dintre România şi Turcia.

Propunerea de modificare a pornit din partea guvernului român.

*

D. AMIRAL Petre Bărbuneanu, directorul marinei din ministerul aerului şi marinei, a fost numit comandant al marinei regale.

*

IERI a început în toată ţara încorporarea tinerilor cu termen redus cari aparţin contingentului 1938.

Operaţiile de încorporarea se vor continua până la 10 Noembrie c.

*

A. S. PRINŢUL Carol al Belgiei a părăsit ieri ţara plecând la Bruxelles. In gara Sinaia a fost condus de M. S. Regele Carol şi Marele Voevod Mihai.

*

D. OCTAVIAN GOGA, preşedintele partidului naţional-creştin, publică astăzi în ziarul „Ţara Noastră" un important articol intitulat: „Două lumi: două formule politice".

D-sa îşi reia cu acest articol colaborarea la ziarul al cărui fondator este.

*

D. RADU IRIMESCU, ministrul aerului şi marinei, însoţit de d-nii col. Roman şi lt.-comandor av. Ceauşu, va pleca, mâine dim., aşa după cum am mai anunţat, în Italia, răspunzând invitaţiei guvernului de acolo de a vizita industria aviatică şi navală.

*

AZI DIMINEAŢA d. Ion Mihalache a răspuns declaraţiilor pe cari le-a făcut ieri d. Gh. Tătărăscu.

Şeful partidului naţional-ţărănesc a arătat că expozeul primului ministru e o neruşinare, nu corespunde realităţii, de oarece guvernarea liberală a fost o guvernare de jaf şi de debandadă.

Să vedem cum va reacţiona d. Tătărăscu.

Redactor responsabil: EUGEN VICTOR POPA

Tipografia ziarului „UNIVERSUL", str. Brezoianu 23—25 Bucureşti

SIBIIU

6 pagini 3 lei

ANUL VI, No. 909 Joi 4 Noembrie 1937

Taxa poştală plătită în numerar conform aprobării Dir. Gen. P.T.T. No. 118.370/1934

Porunca Vremii

TRIBUNĂ ZILNICĂ DE LUPTĂ NAŢIONALĂ ŞI CREŞTINĂ

„Dar iată, că vine, cum aţi văzut, marele învăţat şi istoric, d. prof. N. Iorga şi convoacă în congres Liga Culturală, care s'a manifestat deunăzi aici în Capitala ţării, strigând alarma împotriva cutropirii jidovești de pe întreg cuprinsul pământului românesc. Deci nu este o părere a noastră, când spunem, că aşa cum ne aflăm azi România pare mai mult o ţară a jidanilor. Aceasta este realitatea. Aceasta este revoltătoarea realitate împotriva cărei se ridică ţara şi cere o Românie a Românilor".

A. C. CUZA

(In cuvântarea rostită cu prilejul adunării marelui consiliu naţional creştin).

Abonamente Anuale { Lei 1000 pentru instituţii şi sprijinitori / Lei 800 pentru oraşe / Lei 600 pentru sate
Se primesc şi abonamente pe 6 şi 3 luni

Orice sumă se poate trimite prin Casa de economii şi Cecuri poştale (CEC) astfel: ABONAŢII PENTRU CONTUL 1224 — DEPOZITARII „ „ 10405

Director: Dr. ILIE RĂDULESCU

Redacţia şi Administraţia: BUCUREŞTI I, Str. Sărindar 18

TELEFON: Direcţie, redacţie 4.1853 Ad-ţie publicitate 4.1852

Ai curaj! Fii Român! Răspunde Referendum-ului

Trista noastră laşitate!

Am chemat sufletul românesc, acum două luni, la un „Referendum", asupra primejdiei jidăneşti. Adresând apelul nostru naţiunii, spuneam: „Nimeni nu se mai îndoeşte azi, la noi, că jidanii sunt pericolul grav care ameninţă de moarte existenţa noastră naţională. Intrebarea este: cum scăpăm de ei, ce trebuie să facem spre a ne descotorosi, cu un ceas mai devreme, de această pacoste, cari sunt, însfârşit, căile de dezlegare a problemei nefaste jidovești"? **Şi, cerând tuturor bunilor Români să ne trimită sbuciumul minţii şi sufletului lor, pentru înlăturarea acestei primejdii, adăugam:** „Nu ne preocupă exclusiv ideia de a descifra pericolul lui Izrael şi nu stăruim numai asupra mijloacelor cu cari vom putea să rupem cătuşele nouii robii în care ne-au adus jidanii. Avem, slavă Domnului — datorită în mare măsură lui A. C .Cuza — o vastă doctrină antisemită şi nu ne lipsesc nici programele. Referendum-ul „Poruncii" vrea să aibă, mai ales, un sens plebiscitar, urmăreşte să solidarizeze cât mai mult sufletul românesc în marea acţiune naţională împotriva jidanilor. Cerem ţării să ne dea cel puţin 100.000 de răspunsuri, pentruca, în faţa unei astfel de impozante voinţe, să îngheţe obrăznicia ovreiască şi să amuţească toate nemernicele cozi de topor. Aveţi curaj, Români şi Romînce! Pentru Dumnezeu, fiţi stăpâni în ţara voastră, în care numărați oasele albe şi sfinte ale atâtor strămoşi! Mărturisiţi-vă răspicat gândurile, spuneţi-vă cuvântul în cea mai importantă problemă de existenţă a neamului"!

Chemarea noastră a găsit, în primele zile, o largă resonanţă în conştiinţa naţiunii. Am primit, în răstimpul a două săptămâni, peste 6.000 de răspunsuri şi adeziuni. Dintre toate abia, însă, 150-200 de scrisori dela cărturarii şi personalităţile politice ale lumii româneşti; restul alăturări inimoase la lupta noastră, dela oameni modeşti, dar curaţi: profesionişti, preoţi, dascăli mărunţi ai şcoalei, negustori, funcţionari cu nume anonime şi umili muncitori. Apoi, după aceste două săptămâni de entuziasm, aşa cum totul la noi nu e decât foc de paie, iureşul adeziunilor s'a subţiat zi cu zi, spre a se opri aproape. La cele 6.000 de adeziuni din primele zile, ne-au mai venit, în alte două luni, abia 1.000. Atât şi, repet, mai mult din straturile de jos, dela acea lume care nu vrea să guverneze, care nu cere, în numele ideii naţionale, nici mandate de deputat şi de senator, nici portofolii ministeriale. Prea puţin, însă, dela atâtea sute şi sute de profesori universitari, mai nimic dela cele câteva zeci de mii de profesori secundari, de preoţi, de Inalţi Chiriarhi, de generali şi de colonei cari au făcut războiul şi în inimile cărora nu e cu putinţă să se fi stins flacăra Românismului. Nimic, însfârşit, dela foştii miniştri, dela aleşii şi fruntaşii mişcării naţionaliste.

Mi-e, vă mărturisesc, aproape ruşine. Unde este toată acea lume românească, unde-s cadrele mişcării naţionaliste, aşa de multe că nu pot găsi platforma unirii într'un bloc, din cauza prea puţinelor demnităţi pe care le oferă o guvernare? De ce nu răspund acestui plebiscit, care, în definitiv, nu înseamnă decât agitaţie şi prestigiu pentru ideia naţională, apă la moară mişcării naţionaliste? Ce-i împiedecă să-şi spună gândul şi frământarea lor sufletească, dacă, bineînţeles, le au? Grupările naţionaliste, la un loc, au 15-20.000 de fruntaşi, de cadre intelectuale. Ce se pune deacurmezişul mărturisirii lor de conştiinţă? Ignorarea problemei jidovești, indiferenţa, lenea, ori te pomeneşti laşitatea, teama de-a nu se pune rău cu Izrael?

Peste sufletul meu se întinde o imensă tristeţe. Nu mă gândesc atât la disonanţa de simţire şi de manifestare dintre „Porunca Vremii" şi această lume... vehement naţionalistă. Noi, de atâţia ani, cu o îndrăzneală care pentru mulţi înseamnă nebunie, ne luăm de piept cu jidanii şi cu cozile lor de topor, într'o ţară în care şi azi sunt Români, cari n'au curajul să spună, nici în şoaptă măcar, jidanului: jidan. Nu ne facem din aceasta un titlu, un merit. Dar cu ce sentimente să cuprindem noi lumea aceasta naţionalistă care se dă la fund în faţa unei probleme de atâta imensă gravitate şi ce să aşteptăm dela faptele ei, când ea n'are nici, cel puţin, curajul să-şi mărturisească sentimentele? Ce va putea să facă la guvern acest naţionalism, care se codeşte să ia azi, în opoziţie, o atitudine, să schiţeze un gest fie el şi platonic?

Eu cred că, cu o asemenea lume, se merge mai repede la pieire. decât la izbândă. Cred că datoria noastră ar fi, mai curând, să demascăm şi să dăm deoparte, din rânduri, această lume, care mai mult încurcă decât serveşte ideia naţională. Par'că îmi vine să spun: ce vreţi d-lor viitori miniştri ai ideii naţionale? Să vă denunţ pe nume, arătând că laşitatea socotelilor dvs. cu jidanii, vă împiedecă să pronunţaţi un cuvânt împotriva lui Izrael, în contra căruia, totuşi, amăgiţi ţara că veţi guverna mâine? Ce fel de naţionalism e acesta? Şi cu ce demagogia dvs. e mai puţin odioasă, decât a democraţilor iudeo-ţărăniști?

DR. ILIE RADULESCU

„DREAPTA" neplăcând lui [ISRAEL, —
Ale IUDEI „Coade de topor",
Ca să placă IUDEI, toţi la fel
Işi retează însăşi „dreapta" lor!...

Iată-i pe cei patru, — ticăloşii, —
N'au în ochi o lacrimă să plângă,
Că, — vânzând ce le-au lăsat strămoşii, —
Le-a rămas, stingheră, mâna [„stângă"...

Ars de-a „bolşevicilor" văpae,
Şi robit de-al Crucii crunt balaur,—
„Dreapta" lui, şi IUNIAN şi-o tae,
Că-i rămîne „stânga" toată'n AUR!..

Asaltul economic

Naţionalismul românesc a străbătut dealungul evoluţiei lui doctrinare drumul unor faze organic ierarhizate. De bună seamă că încă procesul împlinirii nu s'a sfârşit. Finalul său va fi o mare biruinţă un triumf al neamului. Când vom putea să sărbătorim acest triumf, integral şi mântuitor, ar fi riscant să afirmi cu precizie. Ştim deocamdată că mişcarea noastră revoluţionară se găseşte în plin mers şi într'o necontenită ascensiune concretă. Ea dinamizează viaţa ţării, răscolind-o în străfunduri şi întinzându-se, din ce în ce mai efectiv, până la marginile naturale ale existenţei autohtone.

Toate obiecţiile democrate şi „umanitariste" aduse naţionalismului românesc sunt şubrede şi presupun o stupidă reavoinţă sau o feroce ignoranţă. De ce? Din buna pricină că ele sfidează brutal realităţile ireductibile ale tradiţiei etnice. Să ne înţelegem.

Se afirmă anume că naţionalismul românesc ar fi o simplă reproducere, o mecanică încercare de import a unor forme de peste hotare, nepotrivite conţinutului lăuntric de alci. Invinovăţirea asta este cea mai groaznică aberaţie şi cea mai idioată tentativă de disimulare a faptelor adevărate. Dacă dacă suntem în drept să vorbim despre un specific autohton şi despre o fiinţare proprie a esenţei noastre colective, apoi acest specific şi această primordială esenţă nu se manifestă nici în demagogia egalitarismului şi a fraternităţii utopice, nici în visul sângeros al victoriei proletare şi nici în postularea iluziei pacifiste — ci într'o linie dură şi profundă care leagă subteran toate culmile pozitive ale vieţii româneşti dela începuturile ei neguroase până în ziua de astăzi.

Actualul naţionalism revoluţionar duce mai departe şi înzestrează cu noui semnificaţii istorice, dâra sensului propriu a României. El este expresia contemporană a unei seculare tradiţii care străpunge rădăcina şi creştetul trunchiului nostru etnic.

Revoluţia naţională a izbucnit din miezul unor realităţi deficitare iar ţelurile ei corespund unor necesităţi concrete, în afara cărora nu-i decât minciună şi fadă absurditate.

La început scăldată în vagul teoretic al generaţiei paşoptiste, care a însemnat rostul şi sfârşitul liberalismului, pe urmă purificată de criticismul vizionar şi profetic al lui Eminescu, îmbogăţită, odată cu aurora veacului, de titanismul mistic al lui Nicolae Iorga cu toate darurile fanatismului, această linie a neamului trăieşte acuma un moment de decisivă tensiune, sortită să sguduie temeliile ştiutelor aşezări false, pentru ca pe ruina lor să se ridice o nouă viaţă, creatoare şi eroică.

Ultimul an, în deosebi, este un uriaş salt de sincronizare a naţionalismului, cunoscut sub numele nimerit de ofensiva economică. Elanul tinereţii se înfrăţeşte de astădată cu autoritatea morală a celei mai creatoare energii mature. Mă gândesc la aspectul recent al manifestării lui Nicolae Iorga şi la superba bătălie a comerţului legionar. Două lumi se întâlnesc aici, contopindu-se în aceiaşi salvatoare unitate de eforturi.

Asaltul economic al naţionalismului românesc este semnul vădit şi magic nădăjduitor că un nou duh de luptă s'a revărsat în sufletul patriei. Greutăţi nenumărate se vor ivi. Noi va trebui să înfrângem opoziţia ocult coalizată a forţelor negre. Dar în faţa valului renăscător de inimi şi de conştiinţe, nimic nu va rezista până la urmă. Toate piedicele vor fi dărâmate asemeni zidurilor pătrunse de săgeata fulgerului.

Tinereţea naţionalistă condusă de atotputernica ei căpetenie va călca pe căile desăvârşirii finale.

E aşa de frumoasă lupta aceasta în fruntea căreia merge un zeu alături de care flăcăii „sacrificiilor sfinte" calcă aspru şi hotărît!

Septimiu Bucur

Păţania d-lui de la Rocque

In Franţa, se desbate dela o vreme o mare chestiune de etică politică. Colonelul de la Rocque, certat cu un coreligionar politic, d. Pozzo di Borgo, este denunţat de acesta că a încasat din anume locuri, nişte sume de bani.

Mare scandal în Franţa, mare scandal în Europa. Care vasăzică, ăsta e colonelul care vrea să reformeze Republica? Asta e dreapta franceză? D-nii Tardieu şi Laval au confirmat prin declaraţiile lor faptul. Colonelul de la Rocque încasase, într'adevăr, dela primul o serie de sume care s'au ridicat la 100.000 (o sută de mii franci, adică vreo jumătate de milion de lei românești). Dela d. Laval şi mai puţin.

La asta se reduce infamia colonelului care la început a tăcut „comme une rocque", iar acum a dat în judecată „peste o sută de persoane".

D. de la Rocque va pierde, desigur, procesul. Mărturi ca ale d-lor Tardieu şi Laval atârnă greu în cumpăna situaţiei d-lui colonel. D-nii Maurras şi Léon Daudet dela „Acţiunea franceză", cari ar fi putut să păstreze în jurul cazului o tăcere amabilă—dată fiind ideologia „Crucilor de foc" — s'au năpustit şi ei cu un baraj crâncen asupra şefului partidului social.

Noi, drept să spunem, păstrând tot respectul faţă de tinereţea avântată şi de patriotismul „Crucilor de foc", în d. colonel de la Rocque nu am avut niciodată prea mare încredere, oricât ar aduce profilul său cu al Ducelui Mussolini. Istoria tinereţii o face tot tinereţea şi o fatalitate, tot istorică, face ca acești colonei de rezervă să nu facă prea mari isprăvi în domeniul politic. După cum, dealtfel, închinându-ne în faţa celor două mari monumente dela „Action française" cari şi acum la bătrâneţe merg la puşcărie pentru o credinţă — nu suntem de acord, totuşi, cu monarhismul lor, oricât am fi noi aici de monarhişti. Francezul, atât de individualist, este fiecare în felul lui un monarh, e atât de înamorat de libertate — că, a vorbi de monarhie în Franţa, este ca şi cum ai vorbi la noi de o nouă republică la Ploeşti ori la Bârlad!

Să revenim însă la „imoralitatea" colonelului de la Rocque pe care Sărindarul nostru l-a desfiinţat şi el din câteva cursive!

Ce-a făcut capul „Crucilor"? D. Tardieu avea nevoie de această massă de manevră şi cum ele erau înfometate — şi pe acolo naţionalismul tot în trenţe umblă — colonelul i le-a pus la dispoziţie, mai ales că d. Tardieu, acest Vaida-Voevod al Franţei, ţinea politica de dreapta. Colonelul de la Rocque nu a făcut în fond decât să dea carne la lei, cu cei o sută sau două de mii de franci, luaţi dela Preşedinţia Consiliului. Un partid politic nu se ţine numai cu cântece şi steaguri. Orice stindard, vai, e răzimat ici în burtă! Imoral ar fi fost din partea d-lui Rocque să fi agitat pe de o parte tineretul, iar pe de alta să-i fi tapat de bani pe alde d-nii Herriot, Cachin, Leon Blum...

Dar nu noi suntem cei cari avem vreun cuvânt în rufele acestea dela Paris.

Uite, noi ne gândim ce diferenţă este între etica politică a Occidentului şi aceea de prin părţile noastre. Că sunt pe-aici guverne care numai cu presa risipesc, nu o jumătate de milion — ci zeci şi sute de milioane. Jidovii, slugi, tovarăşi şi patroni în acelaş timp ai capilor partidelor democratice, când acestea vin la guvern, le pune şi lor Dumnezeu mâna'n cap. Duc acasă banii cu roaba...

Tot aşa unii şefi de partide. Vorba vine că sânt partide. Sunt simple instrumente de şantaj ale şefului, comunist, socialist, social-democrat sau democrat sadea şi el! Când nu poate să facă şantaj, acceptă să fie miluit. Şi duce acasă milioanele nu cu roaba — ci cu sacul şi cu traista.

Şi bietul de la Rocque, pentru 100 mii, gata-gata să fie pus la zid.

Păi, mon colonel, la noi suma asta e un mic bacşiş pe care-l primeşte, lunar, orice Izu Abermann din presă ori Gelehrter din politică! Că pâlă noi este bani mulţi şi banii n'au miros.

N. Crevedia

PAGINA D-LUI GHEORGHE TATARASCU

Pe rug!...

Dacă'n Ţara voastră însăşi, fraţi Români, voi nu vreţi JUG,
Slovele otrăvitoare aruncaţi-le pe RUG!
Presa „cuşer"-comunistă ce se chiamă „românească",
Numai FOCULUI să-i placă, numai FOCUL s'o citească!...

Toţi JIDANII, toţi vânduţii, — prin a presei „cuşer" file, —
Vor sfârşite pe vecie, fraţi Români, a noastre zile!..

Voi, spre-a vă scăpa moşia, viaţa, casa şi norocul, —
Nu citiţi otrava „cuşer", — s'o citească numai FOCUL!
Numai el să soarbă 'n flacări „comunistul" crez sinistru,
Din Hotin şi pân'la Mare, dela Tisa pân'la Nistru!...

Radu Bardă

Camaşa de forţă

In campanie electorală

D. subsecretar de stat Bârcă a plecat în propagandă electorală, prin Basarabia, împreună cu un amic, tot moldovan de peste Prut.

In provincia dintre Prut şi Nistru mizeria te încaeră de ochi.

— Vezi tu, măi dragă — se adresează d. Bârcă prietenului său — ţăranii ăştiea par'că sânt nişte cipanzei.

— Dragă Bârcă, nu să zice cipanzei.

— Dar cum, măi?

—Cimpanezi.

— A, da, cimpanezi, *că vine dela goirlă.*

— Nu se zice goirlă.

— Dar cum, frate?

— Corect, se spune: goliră.

— A, da, goliră. *Ia să'nsămn eu ici în garnet, să-l fac pie Sărgiu Dimitriu* goliră, *când l-oi vidé (şi subsecretarul de stat însămnă în agendă).*

— Dar ştii că nu să spunie garniet?

— Dar cum, bré?

— Să spune carniet. Sau, mai preşis, block-noties.

— Blockhoz — repetă d. Bârcă, gândindu-se la kolhoz.

— Nu, fratie dragă, să spune block-haus. Sau, şi mai preşis: agendă.

— Ajendă?

— Da, da, agent.

— Şi di undi vine asta?

— Apăi asta vini dila ajent electoral.

— Măi, măi, dar nu vine aşé. Fuj d'aişi că ieşti un analfabiet.

— Dar tu nu viezi că tu ieşi alanfabetul?

— Dar şi însamnă aia alanfabet?

— Apăi, însamnă un ţăran ca cimpanezii ăştia...

Vitrina cu cărţi

Mihail Negru: China şi poporul chinez

Mai mult decât de faimosul zid ce încorsetează China, suntem despărţiţi de ea de imensul munte al informaţiei insuficiente şi al înţelegerii defectuoase.

Privim poporul chinez nu numai din punctul de vedere pe care ţi-l oferă o perspectivă depărtată, cu iluziile inerente distanţei, dar şi prin lentilele diformante ale mentalităţii noastre. Subiectivismul, vederea ocianobleptică, ni-l prezintă sub aspecte bizare, curioase, chiar ridicole.

Un popor şi o cultură, însă, nu trebuesc să fie judecate după tiparul nostru propriu, în raport de cultura noastră, ci gândindu-te dacă din punctul de vedere al perfecţionării personalităţii umane, prezintă un impresionant progres, sau o dureroasă decădere.

Dar mai înainte de toate, ca să poţi să-l judeci sub această înfăţişare, trebuie să-l cunoşti aşa cum este, debarasându-te de ideile preconcepute şi emancipându-te de sub dominaţia simpatiei sau a antipatiei, tot atât de puţin prielnice adevărului.

D. Mihail Negru, cunoscând precaritatea informaţiilor noastre cu privire la China, şi-a asumat greaua sarcină de a prezenta publicului cetitor român, aspectele cele mai variate, cât mai complete, mai reprezentative, mai caracteristice din cultura şi civilizaţia acestui popor plin de surprize, cuprins de mai mult de două decenii de epidemice convulsiuni revoluţionare.

Ispitit de subiect şi îmbiat de condiţiile tehnice, ireproşabile, în cari se prezintă cartea, o iei şi-o deschizi la întâmplare. Imediat eşti captivat de noutatea faptelor expuse, de claritatea frazei, dar şi de bogăţia documentaţiei.

Spaţiul nepermiţând o analiză mai amplă a cărţii, vom spicui câte ceva din ea.

„Intâiele forme ale vieţii sociale chineze ne sunt cunoscute, istoriceşte, cam pe la jumătatea mileniului al cincilea, înainte de Hristos. Povestea acestui popor fiind impresionant de lungă, ne vom concentra atenţia mai ales asupra formelor şi fazelor de cultură şi civilizaţie de mai târziu.

Filosofia are o mare epocă de înflorire în secolele VI-IV a. H. Aparţia lui Confucius, care ca şi Socrate, n'a scris nicio operă filosofică, a fost un fulger de lumină pentru gândirea epocei sale. „Din cunoaşterea siluetei acestui Confucius reese caracterul moral al rasei, iar nu al omului în sine care a fost învăţătorul născut în timpul Păcii neturburate". A trebuit să se scurgă timp, ca legenda lui să aibă o aureolă de sfânt.

Sistemul său, ca şi al celorlalţi filosofi, se caracterizează prin grija pentru etică. Un suflu de omenie, de largă înţelegere, de respect pentru aproapele, aproape ca în creştinism, străbate întreaga operă. O reproducere, fragmentară, de pe un document de vreo 24 veacuri, face impresia că datează de-abia din zilele noastre: aceleaşi nedreptăţi sociale, aceiaşi exploatatori şi exploataţi.

O sistematică analiză ne conduce prin labirintul filosofiei chineze, de la confucianism, taoism, budism, la un Lao-Tseu, care are puncte de contact cu gânditorii eleni, — şi la întreaga galerie a mulţilor cugetători.

Un şir de capitole ne iniţiază în literatură, începând cu veacul I până la al VII-lea. E o epocă de abundentă şi înfloritoare desvoltare.

Analizele făcute, modelele alese cu vădit gust, uşurează pătrunderea mai adâncă în intimităţile sufleteşti ale poporului din vremea aceia.

Invazia mongolilor în China a avut şi o consecinţă bună, pentru litere: două genuri noui iau naştere, romanul si teatrul.

Scurtul expozeu al literaturii până în secolul nostru este suficient pentru a ne da seama de climatul cultural în care ea s'a desvoltat, precum şi de valoarea ce reprezintă. Spre deosebire de sculptură, arhitectură, de ceramică, sticlărie, broderie, pictură, etc., cărora li s'a consacrat câte un capitol de minuţioasă şi justă înfăţişare şi cari n'au înflorit într'un mod prea impresionant, medicina chineză a concentrat atenţiile în mod deosebit.

Cu cinci mii de ani în urmă, cărmuitorii s'au îngrijit de sănătatea poporului chinez. Totuşi cărţile de medicină ale lor, sunt înţesate de o nebuloasă filosofie mistică. Puţinele date ştiinţifice pe cari le au, sunt înnecate de noianul superstiţiilor şi al practicelor magice.

Ultima secţiune a cărţii se ocupă de viaţa socială chineză de azi. O viaţă pe care noi n'am putea-o trăi şi care ne apare ciudată şi ridicolă, cu codul ei de politeţă, atât de extravagant, sau cu dispreţul total pentru confort. In ţara în care curăţenia este lucru rar, şi murdăria stare normală, mizeria cea mai groaznică bântuie ca o epidemie fără leac.

Situaţia socială a femeii, starea de primitivitate, de indescriptibilă sărăcie culturală şi materială a poporului de jos, expuse cu sinceritate, complectează tabloul întocmit cu pasiune pentru adevăr, de autorul care-şi mărturiseşte dela început „satisfacţia că este departe de a denigra sau subestima un popor de sute de milioane şi de o civilizaţie multimilenară".

Lucrarea d-lui Mihail Negru umple un gol ce se simţia în literatura noastră.

Scrisă cu talent, cu o vastă documentare, conţinând numeroase clişee, hors texte, admirabil realizate, trebuie citită de orice intelectual ce se vrea bine informat.

Valeriu Marcu

SPORT

Pe tobogan

Grupări falimentare

D. U. I. Goldemberg la locul pe care-l merită

Noua formulă, deşi mai târziu, decât se aştepta, a început să-şi arate roadele.

Dând dovadă de mult curaj, de o rezistenţă pe care nimeni nu le-o bănuia, cluburile au putut disputa mai mult de jumătatea turului.

Mai departe însă nu pot merge. Situaţia materială dezastruoasă creată de noua formulă, a dat football-ului românesc, lovitura de graţie.

Victoria (Cluj) şi Gloria (Arad), două echipe româneşti, le dăm numai pe ele ca exemplu deşi în aceiaşi situaţie mai sunt şi altele, sunt la capătul unui drum, care la început a fost frumos, dar care cu timpul şi cu concursul unor binevoitori a devenit atât de greu de parcurs, încât vom avea curând, trista ocazie să înregistrăm multe abandonări într'un domeniu pe care — altădată — mulţi îl invidiau, pentru multiplele succese morale şi materiale.

SITUAŢII FARA PRECEDENT

Nu mai departe decât Duminică, spectatorii sportivi erau să fie privaţi de plăcerea de a vedea „Unirea - Tricolor" - C.A.O.". Dece ?

Pentrucă orădenii sunt, din cauza nouei formule, în faliment.

Gruparea de altfel a anunţat F.R.F.A.-ul că nu poate face deplasarea la Bucureşti, din cauza lipsei de bani de drum.

Pentru a nu forfaita, orădenii au trebuit să facă apeluri disperate pentru a strânge suma. Iată unde a adus noua formulă.

Mai mult, în aceiaşi tristă situaţie se află „Victoria" din Cluj.

Părintele Curea, preşedintele „mânăsturenilor" a solicitat Sâmbătă un ajutor F.R.F.A.-ei, arătând greul impas în care se sbat în urma situaţiei create de noua formulă divizionară.

La fel e cazul Gloriei din Arad şi acel al Unirii-Tricolor, care n'a putut face deplasarea la Petroşani, până nu s'a împrumutat de 20.000 lei dela un membru al său, care bineînţeles nu va putea repeta gestul la infinit.

Acesta e adevărul. Football-ul românesc este pe tobogan. Eram noi oare atât de sus încât era necesară această cădere ?

ALT PLOCON : NOUILE TAXE

Calitatea soccerului desfăşurat de nouile grupări introduse în Divizie, a gonit spectatorii.

Ca şi când acest lucru n'ar fi fost suficient, legiuitorii au purces la instituirea de noui taxe asupra sportului.

Dilema spectatorului nu va ţine mult.

Va alege cu siguranţă cafeneaua sau cârciuma în locul arenelor unde i se oferă un soccer inferior, în schimbul unui bilet destul de costisitor.

Până şi presa e nevoită să plătească. Probabil pentru că eram singurii şi cei mai credincioşi spectatori ce, din pricina profesiei, mai catadixeam să fim prezenţi la cele din urmă zile ale unui sport ce nu de mult reuşise să golească cârciumile şi cafenelele de acei cari se simţeau atraşi de sportul Balonului rotund.

Iată unde am ajuns !

Nimeni nu se gândeşte să încerce o redresare ?

S'ar mai putea face ceva.

Footballul românesc îşi aşteaptă salvatorii.

N. Dumitrescu

La Obor

„Unirea Tricolor" se pregăteşte

pentru matchul contra „Chinezului"

In vederea partidei de campionat ce se va disputa Duminică pe arena Obor, echipa lui Cârjan se antrenează intens sub supravegherea lui Steinbach.

Pregătire serioasă care dovedeşte grija conducătorilor de a scoate un rezultat bun în faţa echipei care a dispus de „First Viena" cu scorul de 2—1.

„Chinezul" vine în Capitală decis să scoată o victorie de care are neapărată nevoe pentru o ascensiune în clasament.

Bucureştenii vor putea vedea la lucru pe tânărul fenomen Thierhung, jucătorul de care se vorbeşte mult bine, în ultimul timp.

Oborenii mai fac un antrenament Joi, pentru desăvârşirea condiţiei fizice.

Pregătiri

„Roş-albaştrii" întâlnesc un adversar periculos, „Gloria"

„Juventus" are de înfruntat Duminică un adversar greu. E vorba de Gloria din Arad ,echipă pe care „Venus" n'a reuşit s'o învingă nici pe teren propriu.

Pentru acest match roş-albaştri se pregătesc cu grijă, deoarece cunosc valoarea adversarului.

E probabil că se vor aduce mici modificări echipei. Vor fi înlocuiţi aceia cari n'au dat satisfacţie în partidele trecute. Va fi o luptă titanică pentru cele două puncte, egal de necesare ambelor echipe.

DRAGOMIRESCU

Vom anunţa, după antrenamentul de mâine, ce formaţie înţeleg să arunce în luptă „juventiştii" contra arădanilor.

Toma Aurel

mai bun decât Sangchili

Recent a avut loc la Paris, în sala Wagram, matchul de box în care Young Perez, învinsul prin abandon al lui Toma Aurel, a „tras" cu Balthazar Sangchili, campion mondial.

Perez n'a fost învins decât la puncte.

Prin această linie, Toma este indubitabil mai bun decât campionul. Acest rezultat ne face să întrevedem cauza pentru care Sangchili evită matchul, pentru titlu, cu românul.

Totuşi Toma Aurel va trebui, odată şi odată, să termine cu acest laş Sangchili.

Aşa cum înţelege să-şi păstreze titlul prin evitarea matchurilor grele, Sangchili nu merită să mai poarte titlul.

Creştini
Vizitaţi magazinul „CONSUMUL IMPERIAL" din str. Nicu Golescu 11 lângă Atheneu, unde veţi fi serviţi cu toate articolele de coloniale şi băuturi, cu cele mai reduse preţuri. Serviciul prompt şi la domiciliu. Telefon 3.37-05
Vasile Moiş

OSIN-OIL şi VEGA-OIL
ULEIURILE ROMÂNEŞTI DE CALITATE SUPERIOARĂ
la toate staţiunile OSIN

Mişcarea LITERARA şi artistică

Primarul general al Scriitorilor

Eri, ducându-mă paşii prin cartierul nou aşa-zis al Iancului, cartier în care am regăsit în micile grădini semiramide ale funcţionarilor, aceleaşi crizanteme mari cât luna şi aceiaşi atmosferă de linişte grea în care însu-mi m'am desfătat vreo doi ani, ca chiriaş, într'un mic castel construit aci pe principiul *locuinţelor ieftine* — am văzut pe terenul atunci viran o serie de construcţii noui, albe şi încântătoare ca nişte lebede.

— Ce societate construieşte aici ? — am întrebat eu pe un lucrător care da cu glas-papir unei scări de piatră.

— Municipiul. Astea sunt casele scriitorilor — mi-a răspuns lucrătorul.

Le-am recunoscut după planurile publicate astă-primăvară, în luna Mai, când d. Al. G. Donescu, preşedintele general al Municipiului, le anunţase la „Ziua Cărţii". Le-am recunoscut cu greu. Erau mai frumoase.

Cu alte cuvinte, *Casele scriitorilor*, visul acesta de care nu s'au bucurat nici Eminescu, nici Caragealе, nici Vlahuţă, nici Delavrancea, nici un scriitor şi nici-un artist pe timpul când ţara era şi mai veselă, iar Bucureştiul era plin de locuri virane — iată că astăzi este o realitate albă.

— Ia să le văd, Domnule, mai deaproape. Şi am intrat înnăuntru, să pui eu degetul pe păreţi să mă conving că nu halucinez.

Şi ce să vezi ? Casele scriitorilor sunt de-adreptul boereşti. Pe din afară, sunt simple şi dalbe, cum spuseiu, ca de zăpadă. Case d'astea cubiste, cum se fac acum. Iar înnăuntru, vin aşa: jos, un vestiar, un hol, o sufragerie. Astea două dau una 'ntr'alta, larg. C'aşa e modern. Tot aci, se află, bine-înţeles, bucătăria, camera de rezervă, odaia servitorilor şi încă nişte cămăruţe gospodăreşti mai mici. Jos, pimniţa. Urci sus pe o scară de stejar, şi din polana altui hol, se întind, vaste cât visul, trei dormitoare şi o terasă, spre grădină şi spre Bucureşti. Toate sunt construite pe principiul soliditătii şi al lărgimii. Largi, că poţi să dai un bal într'o singură odaie. Deasupra, pe acoperişul, de unde casa dă direct în stele — altă terasă.

De aci, se vede mai bine grădina. Grădina fiecărei case are ca fo 300 de metri pătraţi. Că toată casa, cu Cismigiul ei cu tot, cuprinde vreo 450 m. p.

Casele sunt două câte două, lipite. Grădinile însă, sunt despărţite prin câte un zid înnalt, de nu se vede dincolo la vecin. Visătorii nu se văd ei între ei decât în oraş, la cafenea si în istoria literaturii. Şi s'a gândit bine autorul cartierului, fiindcă, sunt şi cam nărăvaşi...

Gardul, tot înnalt, e de fier, ţesut estetic, cu pânză de sârmă.

Interiorul a fost lăsat alb — ai chiar impresia că ai intrat într'o mare vază — rămânând ca fiecare visator să şi-o tapeteze după gust. Nici în curticica dela poartă, nici în grădiniţă, nu s'a plantat nimic, socotindu-se că noui proprietari, în privinţa florilor, a plantelor şi a poamelor, vor avea preferinţe speciale.

Noile locuinţe sunt în totul nişte podoabe şi, în privinţa confortului unui lucrător cu condeiul — sunt ideale.

Dintre cele 15 piese, câte s'au construit anul acesta, 5 sunt afectate câtorva dintre scriitorii noştri valoroşi între cari maeştrii Mihail Sorbul, Al. Cazaban şi Carol Ardeleanu. Ei au ieşit, precum se ştie la sorţi, — şi n'ar fi stricat aceşti auguri fericiţi dacă ar fi căzut şi pe numele unor văduve de literaţi, cum de pildă d-na Gib. I. Mihăescu, rămasă cu două copile.

Să nădăjduim, însă, că va fi propusă la una dintre case, de către Sindicatul ziariştilor, al cărui membru de seamă a fost autorul „Donnei Alba". (Cinci sunt pentru institutori).

Şi iată că s'au făcut şi Casele Scriitorilor. Ele costă, cu teren cu tot, câte un milion fiecare. Peste vreo săptămână, vor fi inaugurate, în prezenţa Majestăţii Sale Carol II, Voevodul Culturii.

Meritul esenţial îl revine d-lui Al. G. Donescu, primarul general al Municipiului care, după'ce, în cursul acestor ultimi ani, a făcut din Bucureşti oraşul-mărgăritar — s'a gândit, cel dintâi, să rezolve în chipul acesta, marea problemă a condiţiunii scrisului: căminul propriu. Intr'o vreme când oamenii de litere au fost impuşi de către fisc şi vânduţi cu toba, într'o vreme când însăşi Primăria n'are un local propriu, Donescu le face scriitorilor cadou câte o casă.

Credem că, pe deasupra tuturor transformărilor pe care geniul urbanistic al Primarului l-a imprimat Capitalei de n'o mai recunoşti — cartierul scriitorilor este opera cea mai de seamă.

Şi d'aia ne gândim ce nume să-i dăm acestei uliţi : *Strada Visului, Strada Poesiei*, ori *Aleea Al. Gh. Donescu ?*

O, dar Primarul general al Scriitorilor merită un monument mai mare.

N. Crevedia

Deschiderea stagiunii Naţionalului ieşan

Un succes al „Poruncii Vremii"

Iaşi, 1. — *Teatrul Naţional din Iaşi şi-a inaugurat stagiunea 1938 cu „Scrisoarea pierdută" Joi 28 Oct., în cadrul comemorării lui Ion Luca Caragiale, despre care a vorbit d. Teleajen (Sandu Marcovescu), artist şi director.*

Noi ne-am făcut datoria şi am arătat jalnica situaţie a Naţionalului ieşan care se află încă sub influenţele şi directivele tarabei din Sărindar, în frunte cu Mosez Jidoveanu, mare mahăr şi la teigheaua din Sărindar şi'n comitetul de conducere al teatrului ieşan.

Presa jidovească anunţa cu litere de-o schioapă că stagiunea se va deschide în prezenţa trădătorului din Sărindar. Ne-am făcut atunci ecoul a tot ce are laşul românesc şi am protestat împotriva acestei infamii şi sfidări. Protestul nostru a avut succes căci direcţia teatrului a anunţat telefonic pe Sadoveanu să renunţe a mai veni la deschiderea stagiunii. Dar am asistat şi la un caz nostim. Fostul director d. prof. Şerban, care pentru activitatea pur românească şi naţională care a desfăşurat-o în scurtul timp cât a condus Naţionalul, scos din ordinul masoneriei dela acea instituţie, a fost împiedicat să intre în teatru. Motivul e nostim. Un glumeţ a anunţat la telefon pe d. ministru Iamandi, care se afla în localitate, că publicul va cere insistent să vorbească din loja sa d. prof. Şerban, iar opinia publică românească va protesta contra înlocuirii d.-sale din directorat.

Ca să se evite acest închipuit scandal s'a găsit soluţia ca d. Şerban să fie oprit a veni la teatru.

Aspecte, însemne, comentarii

„Viori de lut"

— volumul de poeme al d-lui Teodor Al. Muneanu, considerat de întreaga critică literară ca cea mai bună carte de poezie a anului, obţine un frumos succes de librărie. Se găseşte de vânzare la toate librăriile din Capitală.

D. prof. N. Creangă

— a făcut să apară recent un compact volum intitulat „IA-ŢI UN INSPECTOR !"

Cartea d-lui Creangă prezintă în 300 de pagini mari cercetarea critică amănunţită a manualelor de limba română pentru învăţământul secundar şi desvăluie moravurile reprobabile cari presidează la alegerea cărţilor de şcoală.

„Pandectele săptămânale"

— publică în n-rul 31 pe 1937 : Stagiul la Ţară de d. *Eug. Petit;* Accelerarea judecăţilor şi noua competinţă penală a Tribunalelor de d. *Const. I. Theodoru ;* Interpretând textele relativ la circumstanţele atenuante din Codul penal „Carol II" de d. *C. Moraru ;* Pe marginea procedurei penale *„Carol II"* de d. *Titus Bragadireanu ;* Observaţiuni asupra circumstanţelor atenuante aplicate la unele delicte din noul cod penal de d. *I. V. Muşetescu;* Informaţiuni, etc.

D. Donar Munteanu

— odinioară poet, acum directorul penitenciarelor, ingrijeşte împreună cu d. OCTAV GORASCU, subdirectorul penitenciarelor, de apariţia regulată şi cu rost deplin a „Revistei pentru moralizarea şi instruirea deţinuţilor".

Numărul ultim, pe Sept.-Oct. 1937, publică un material adecvat scopului pentru care revista apare.

Despre „Organizarea minciunii"

— volumul de viguroasă demascare a falsităţii poziţiei somităţilor noastre politice şi culturale, s'a scris foarte puţin.

Ostracizarea aceasta a scrisului d-lui Ilariu Dobridor este uşor de explicat: mulţi din cei cari aveau ceva de spus despre carte, bun sau rău, se simt — cum se spune româneşte — cu musca pe căciulă. Şi tac chitic. Cum nu facem parte din nici o categorie de somităţi sau de veleitarzi de onoruri diverse, ne vom spune în curând cuvântul cinstit despre noua lucrare a autorului „Vocilor singurătăţii".

Duminică

7 Noembrie a. c., orele 11 dim., se deschide la „Mozart" expoziţia pictorului ceramist Ştefan Dumitru şi a pictorului D. Bărbulescu.

Expoziţia rămâne deschisă până la 3 Decembrie a. c., şi va putea fi vizitată în orice zi dela 10—1 a. m. şi 4-8 p. m.

Academia Română

— a luat încă de astăvară iniţiativa de a comemora pe *Descartes* cu prilejul împlinirii a 300 de ani dela apariţia celebrei sale scrieri *Discours de la méthode.* Comemorarea se va face în şedinţă publică Vineri, 5 Noembrie, când d. prof. *I. Petrovici* va rosti cuvântarea festivă despre opera şi personalitatea lui Descartes.

„România eroică"

— revista pentru promovarea românismului, pe care o face să apară la Cluj d. Ion Colfescu-Delaturda duce o frumoasă luptă de dinamizare a tuturor conştiinţelor româneşti.

Semnează în n-rul pe Sept. Oct. d-nii: prof. Gh. Sofronie, Ion Colfescu-Delaturda, dr. Ilie Dălanu, Ştefan Peneş, Horia Stanca, At. Motojna, George Freamăt, I. C. Suceveanu.

Ziarul „Românizarea"

Ziarul naţionalist „Românizarea" nr. 62, a apărut cu următoarele articole: O precizare ce se impune, cazul „Stelian Popescu" de Al. Bertea. Noul ofiţer, Voevodul Mihai, de Petru Bănescu. Străinii tâlhari dela Soc. de Naţionale de N. Crevedia. Zgomot de muzicalitate de dr. Drăgănescu Brateş. Meritata recunoştinţă de prof. univ I. Ol. Ştefanovici. Isprăvile cooperativei „Motul" şi Letopiseţ Clujan de prof. C. Popescu Bâlteni. Asociaţia creştină de asimilare de C. Nicolau Stroeşti. Alegerile care vin de Radu Vornicu. Românii de peste hotare, de av. Vasile Cotigă. Haos literar şi cultural de prof. Pimen Constantinescu. Cultura inimei de C. N. Motreni. Cartea Albastră de C. Pârlea. Falsa nomenclatură dela C. F. R. de ing. Aurel E. Grigorescu. Şcoala şi Românizarea. Ideea Naţională şi viitorul guvern. Salutul Capitalei către oraşul Paris. Cronici literare, teatrale, politice, etc. Şi acest număr al „Românizării" se prezintă bine ca de obicei.

DELA OZI LA ALTA

TEATRU

OPERA ROMANA: Vasul Fantomă.
TEATRUL NAŢIONAL: Cavalcada.
STUDIO-UL TEATRULUI NAŢIONAL : Pădurea spânzuraţilor.
TEATRUL REGINA MARIA: Fraţii Karamazov.
TEATRUL COMOEDIA: Atenţia la vopsea.
TEATRUL VESEL: Fustele dela minister.
ALHAMBRA: Expoziţia Alhambra.
TEMPO: „Nepoata... d-lui ministru".
TEATRUL MODERN: Noaptea de 13.

CINEMA

ARO: „Invitaţia la dans".
TRIANON: „Foc" cu Edwige Feuillére şi Victor Francen şi jurnal.
VOX: Oameni după gratii.
CAPITOL: Tinereţea lui Puşchin, jurnal şi completare.
FEMINA : Noaptea Roşiei cu Victor Francen şi Journal.
A.R.P.A.: Vasul fantomelor cu Warner Baxter şi Wallace Bury, jurnal şi complectare.
FORUM: Romanul unui trişor, jurnal şi completare.
ROXI: Tinereţe. lui Puşchin, jurnal şi completare.
OMNIA: Valetul de cupă şi revistă.
CITY: Avangarda Eroilor ,jurnal şi complectare.
ELYSÉE: Flori din Nisa, jurnal şi complectare.
MARCONI: L'am întâlnit la Paris, jurnal şi revistă.
MODEL : Vânătorul alb, jurnal şi două complectări. jurnal şi completare.
COTROCENI: Vinovatul şi nu mă uita.
FRANKLIN: Grănicerii.
DICHIU: Vinovatul şi Extraordinarul Mrs. Deeds.
DARLY Viaţă de clown, jurnal şi completare.
PACHE: Jenny şi Cabaretul marinarilor.
TRIUMF (Griviţei 335): Greta Garbo în Dama cu Camelii, jurnal şi completare.
ORFEU: Mica Prinţesă cu Shirley Temple, jurnal şi complectare
NISA (fost LIDO): Zâna păpuşilor, jurnal şi două completări.
MILANO: Intimităţi conjugale, completare şi două jurnale.
AIDA: Circul veseliei, jurnal şi completare.
BARCELONA: Cavalerul dreptăţii, jurnal Fox şi Trupa de reviste.
CENTRAL: Evadatul din insula Diavolului, jurnal şi Trupa de reviste.
VOLGA (Dorobanţi): Istoria se scrie noaptea, Generaţia de mâine, jurnal şi completare.
ŞIC: Copii de vânzare şi Dragoste în taxi.
DORY: Casa misterioasă, Simfonia jazului şi jurnal.
UNIC: Gondola cu himere, 2 jurnale şi comedie colorată.
DIANA: Cei şapte eroi, jurnal şi completare.
LILLY: Am ucis, jurnal şi completare.
FLORIDA: Fiu-meu d. ministru, jurnal şi completare.
ELYSÉE (str. Doamnei 11): „Foc" cu Edwige Feuillére şi Victor Francen. Jurnal.
LIA (Griviţei): Refugiata din Shanghai cu Shirley Temple şi 2 jurnale complectare.

RADIO

MIERCURI, 3 N-BRIE 1937

14.10. Ora. Mersul vremii. Bursa. Radio jurnal.
13.30. Muzică distractivă (disc).
15.00. Actualităţi străine. Radiofonice.
18.00. Ora. Mersul vremii.
18.02. Concert de muzică distractivă italiană. Orchestra Radio, dirij. de Ion Ghiga.
19.00. Istoria muzicii (IV): Figuri din trecutul muzicii româneşti: Ion şi Ed. Wachmann; Flechtenmacher. Explicaţii de Gh. D. Mugur; Corul Bisericii Domniţa Bălaşa, cond. de I. Chirescu.
20.10. Concert de mandoline. Orchestra Ion Fazlâ.

UNIVERSITATEA RADIO

20.40. Influenţa Ardealului în formarea dreptului administrativ actual, de Iulian Peter.
20.55. Sergio Benoni (Bas dela Scala din Milano).

RADIO ROMANIA

21.20—21.55. Muzică variată (disc).

RADIO BUCUREŞTI

21.20. Muzică de cameră. Ciclul Beethoven: Al. Theodorescu, vioară şi Ion Filionescu, pian.

RADIO ROMANIA SI RADIO-BUCUREŞTI

21.55. Muzică variată (discuri).
22.30. Radio jurnal. Sport.
22.45. Radio-cabaret (discuri).
23.45. Jurnal pentru străinătate în limba franceză şi germană.

JOI, 4 N-BRIE 1937
RADIO-BUCUREŞTI şi RADIO-ROMANIA

6.30. Deschiderea emisiunii. Gimnastică ritmică. Radio jurnal. Concert de dimineaţă (discuri). Sfaturi gospodăreşti şi medicale.
7.30. Inchiderea emisiunii.
13.00. Ora. Culturale. Sport. Cota Dunării.
13.10. Concert de prânz. Orchestra Costică Tandin (voce: Mia Braia şi Petre Alexandru).
14.10. Ora. Mersul vremii. Bursa. Radio jurnal.
14.30. Continuarea concertului.
15.00. Actualităţi străine. Radiofonice.
16.45. Ora copiilor: 1) „A.B.C.D." sau lecţia de scris-cetit, scenariu radiofonic de N. Papatanasiu. Muzică de Eliza Tilenschi. Şezătoarea executată de Şcoala primară de fete No. 4, sub direcţia d-rei Ana Altenliu. Cond. muzicală: d-na Ortansa Ionescu ; 2) Jurnalul copiilor de Victor Ion Popa.
18.00. Ora. Mersul vremii.
18.15. Muzică de dans (discuri).
19.10. In ritm de dans ne cântă Orchestra de salon Radio, dirij. de Const. Bobescu.

UNIVERSITATEA RADIO

20.10. Filosofia românească, de prof. Ion Petrovici.
20.25. Mari cântăreţi francezi (discuri).
21.00. Programul concertului simfonic, de Emanoil Ciomac.
21.15. Concert simfonic al Orchestrei „Filarmonica" dirij. de Alfred Alessandrescu. (Transmisie dela Ateneul Român).
In pauză (22.10): Radio jurnal. Sport.
22.25. Continuarea concertului simfonic.
23.10. Muzică distractivă (disc).
23.45. Jurnal pentru străinătate în limba franceză şi germană.

RADIO EXPERIMENTAL

21.00. Muzică variată.
21.20. Informaţiuni universitare.
21.30. Muzică românească şi distractivă.

CAPITOL SI ROXY
Tinereţea lui Puşchin

VIAȚA POLITICĂ

Referendum-ul „Poruncii"

Să folosim votul pentru distrugerea jidanilor

Naționaliștii în viitoarele alegeri generale. Fortificarea granițelor prin întăriturl sufletești. Proporțiile primejdiei judaice.

932) Răspunsul d-lui general. Al. Cornățeanu.

Țara noastră, care este împănată până la refuz de elementul iudaic, mă miră mult, cum nu reacționează, nu prin vorbe, ci prin legi temeinice, prin care să se pună capăt invaziei lăcustelor iudaice, pentruca toți cei veniți în țară după 1918, să se întoarcă de unde au purces.

Oare guvernanții noștri, nu știu, nu sunt convinși că o țară cu prea mulți evrei și streini nu poate dăinui? 1½% din populația țării este prea de ajuns. Ar trebui 1%. Nu ca azi, având peste 15% evrei, ceeace este colosal.

Nu cunosc guvernanții noștri istoria universală în care se vede clar că țările unde a predominat elementul evreesc, s'au găsit la marginea prăpastiei pieirii? Astfel a fost Egiptul antic, Spania din evul mediu, Polonia dinainte de desmembrarea ei și alte state printre care putem număra și Rusia țaristă.

PROVINCII JUDAIZATE

Să viziteze guvernanții noștri nordul Basarabiei, al Moldovei, al Transilvaniei și toată Bucovina și se vor convinge de primejdia jidovească. In aceste ținuturi nici nu-ți vine a crede că ești în țara românească. Iașii, Botoșanii, Dorohoii, Cernăuții, Rădăuții, etc., sunt cu desăvârșire acaparate de evrei. Și nimenea nu se mișcă. Aproape toți sunt învăluiți de profitul intereselor personale, ce fac cu evreii. Triste timpuri. Ce faci tu Țepeș Vodă?

Guvernul a luat lăudabile măsuri pentru fortificarea țării. Dar oricât ne-am fortifica, fără sufletul național curat, conștient și tare, nu facem nimic; clădim pe nisip, sau pentru alții.

ACUM ORI NICIODATA

Acum sau nici odată, să privim primejdia în față, căutând a o înlătura.

Ei bine, singura scăpare, deocamdată, stă în a ne uni cu toți, dela mic la mare, toți cei ce simțim rumânește și a vota în alegerile generale, ce vor avea loc în curând, lista candidaților naționaliști, cari, singuri, ne pot scăpa de flagelul iudaic și de străinism. Interesul neamului înainte de toate.

SLUGI ALE JIDOVILOR

Am făcut războiul de întregire al neamului, cu atâtea sacrificii și sânge curat românesc, ce a curs din belșug, ca să ajungem slugi la evrei și străini? Nu. Asta nu mai poate dura. Români, treziți-vă din amorțeala în care ați căzut și aduceți la cârma țării un guvern naționalist, la care să participe toți bunii români, care pun interesele națiunii mai presus de interesele meschine personale.

VOTAȚI ROMANEȘTE

Acum se prezintă cea mai bună ocazie prin votarea, la alegerile generale, ce vor avea loc în curând, lista candidaților naționaliști, ca să putem scăpa prin o bună guvernare naționalistă de cangrena ucigătoare de neam și țară iudaică-străină.

Totdeauna, în clipe de primejdie, neamul nostru a reacționat și s'a salvat. Așa cred că va fi și de rândul acesta.

General Al. Cornățeanu

933) Jidanii să se înroleze în armata Palestinei

In România există de mult problema jidovească. Incă din timpul lui Eminescu.

Cum văd eu problema jidovească? Așa cum este. Din 71 orașe mari ale țării, scotând ale Olteniei și Munteniei, în număr de 17, rămân 54 orașe mari cari sunt pur jidovești.

Primejdia jidovească e rasă veche și devenită istorică.

Primejdia aceasta se poate înlătura printr'un singur om.

Credința mea este că am stat prea mult de vorbă cu jidanii și nu meritau, când e vorba de țara noastră, la care n'au contribuit, ba din contra numai rău i-au făcut.

Dacă e vorba să vorbim de drepturile constituționale, trebuie să remarcăm că ea e făcută pentru o națiune nu pentru două, și nu poate nimeni să ne întrebe de ce facem așa, cum nu ne-am amestecat noi în interesele altora până acum.

Cum jidanul nu are patrie, nu suntem datori să le-o căutăm. Să meargă milioanele jidovilor din România ca voluntari în armata engleză pentru apărarea Palestinei.

Dobre Bărdăune
Contabil
București, str. Crăsnaru 94

*

ROMANI ȘI ROMANCE, răspundeți Referendum-ului! Cine socotește că n'are nimic de adăugat peste programul înfățișat de „Porunca Vremii", poate răspunde simplu pe o c. p.: „Ader la programul „PORUNCII", indicând numele, profesiunea și localitatea unde domiciliază.

*

Intrebările referendum-ului sunt următoarele:

1. Există o problemă, o primejdie jidănească în România?

2. Cum o vedeți dv.? Cum vi se înfățișează atât în domeniul material cât și în cel spiritual? Cari îi sunt proporțiile și, deopotrivă, urmările nefaste pentru existența noastră națională?

3. Primejdia jidănească este o invenție antisemită, ori o rasă veche, o problemă istorică, dureroasă, care a frământat, și în trecut, conștiința românească?

4. Cum credeți că se poate înlătura această primejdie? Pe cale pașnică, ori prin violență?

5. Vedeți în antisemitism o doctrină reprobabilă, ori o formă de manifestare a ideii naționale?

6. Se opune Constituția și ne împiedică dreptul internațional și tratatele de pace să rezolvăm primejdia jidănească?

7. Implică eliminarea primejdiei jidovești obligația pentru noi de a ne preocupa să găsim aiurea, un cămin și o Patrie pentru jidanii emigranți din România?

8. Insfârșit, impune rezolvarea primejdiei jidovești o acțiune și un program comun grupărilor naționaliste?

Prohibirea cumulului în funcțiunile didactice

Ieri s'a semnat jurnalul consiliului de miniștri, prin care ministerul educației naționale este autorizat să prezinte Suveranului, spre sancționare, decretul lege pentru prohibirea cumulului în funcțiunile didactice.

Decretul lege prevede că personalul didactic ajutător universitar, nu poate ocupa catedre sau ore în învățământul secundar și nicio altă funcțiune în învățământul de toate gradele și de toate categoriile.

Succesul „Frontului Românesc" în jud. Brăila

BRAILA, 2. — Duminică au avut loc alegeri complimentare comunale în comuna fruntașe Romanu din județul nostru.

Cu toată urgia deslănțuită de organele administrative în frunte cu prefectul județului, cu toată corupția întrebuințată de național-țărăniștii cari de cu seară prin fruntașii lor dela Brăila, invadaseră întreaga comună, cheltuind zeci de mii de lei cu băutura, totuși țăranii conștienți, demni și luminați, ai comunei Romanu, și-au mărturisit și de data aceasta credința în steaua d-lui Alexandru Vaida Voevod, în care văd mântuitorul tuturor relelor din țara aceasta și realizatorul României naționaliste.

Rezultatul acestor alegeri este:

Guvernul 117 voturi, obținând un mandat.

Țărăniștii 119 voturi, obținând un mandat.

„FRONTUL ROMANESC" 180 voturi obținând TREI mandate.

Lista cetățenească cu 29 voturi, fără nici un mandat.

Grandioasa manifestație național-creștină dela Cluj

— Fruntașii partidului stigmatizează guvernările național-țărăniste și liberale și cer un guvern de coaliție națională. Canalia Petrescu Petre, pus la stâlpul infamiei. —

Cluj, 2 Noembrie. — Fruntașii partidului național-creștin, inspirați de necesitatea de a preveni calamitatea unei noui guvernări țărăniste sau liberale, caracterizate amândouă printr'un trecut aservit finanței internaționalo-iudaice au organizat o grandioasă întrunire de lămurire și protest, ținută la sediul partidului din Piața Unirii nr. 19, la care au participat, pe lângă militanții partidului național-creștin, numeroși reprezentanți ai diferitelor asociații patriotice, reprezentanții studențimii și lume dornică să se cuminece cu slova de foc biciuită în largul țării de Patriarhul naționalismului românesc, A. C. Cuza și de nemuritorul bard al Ardealului, Oct. Goga.

CUVANTARILE

Ședința este deschisă de d. dr. Laurian Gabor, *fost deputat și roagă pe d. dr.* Sebastian Bornemisa, *să preia prezidarea măreței adunări.*

D. dr. Sebastian Bornemisa, *preluând prezidarea, dă cuvântul d-lui I. Morea, reprezentantul muncitorimii național-creștine, care analizează situația politică prezentă mai mult din punct de vedere social, desvăluie plaga jidovească instăpânită în țară și expune cazul piraților dela fabrica „Dermata" din Cluj, cari, ahtiați de o poftă sălbatecă de câștig, exploatează feroce muncitorul român, iar la sfârșit trage concluzia că țara nu poate fi salvată decât de un guvern prezidat de d-nii A. C. Cuza și Oct. Goga.*

D. dr. A. Hetco, *face o justă și amplă dare de seamă asupra faimentului guvernării liberale, care s'a făcut vinovată de crima de neiertat însușindu-și puncte din programul partidelor de dreapta, speculând, în acest fel, naivitatea poporului român și care ne-a adus în starea ridicolă de a fi puși pe picior de egalitate cu străinii, creînd astfel situația lamentabilă și degradatoare știută de toți. Incheie spunând:* „Cauza partidului liberal e iremediabil pierdută în fața Tribunalului națiunii. Vor pleca păcătoși și triști să le fie amintirea".

D. dr. Fedorca *trece în revistă tristele și proverbialele guvernări internațional-țărăniste din trecut încheiate cu un bilanț degradant pentru noi, din care am ieșit cu împrumuturi de 176 miliarde lei, defraudări într'un singur an: 20 miliarde; citește la sfârșit lista întreprinderilor bancare jidănești cari s'au bucurat de pomana d-lui ministru Popovici, pe vremea când dânsul conducea finanțele noastre publice și încheie spunând:* „Mai bine moarte decât acest partid să ne mai conducă destinele țării".

D. dr. Vidican, *într'o cuvântare de înaltă ținută intelectuală arată aspectul falimentar al spiritualității noastre în urma acestor guvernări de tristă memorie,* lovește cu plesne de bici obrazul porcin al canaliei Petre Petrescu, ofensatorul I. P. S. Patriarhului și preconizează pentru izbânda cauzei noastre sfinte unirea forțelor naționaliste.

CUVANTAREA D-LUI DR. SEBASTIAN BORNEMISA

La sfârșit a luat cuvântul d. dr. Sebastian Bornemisa, președ. activ al org. de Cluj, care sintetizează în 3 puncte concluziile ce se desprind din cuvântările ținute de înaintași și fixează comandamentul politic îndrumător al zilelor de mâine astfel:

1) Deblocarea sau deparazitarea națiunii române de balastele sale.

2) Mărirea puterii de rezistență a națiunii române în lupta pentru păstrarea credinței, și

3) Crearea condițiilor optime pentru propășirea și consolidarea neamului românesc.

Ca încheiere, d-sa face un călduros apel la unirea forțelor naționaliste în fața pericolului comunist ce ne amenință prin infiltrația iudaică și cere cu energie un guvern de dreapta rezultat din voința conștiinței colective românești.

Opinia publică japoneză ostilă Marei Britanii

Tokio, 2 (Rador). — „Kokumin" scrie în editorialul său de azi că „niciodată în cursul istoriei japoneze nu s'a evidențiat un sentiment mai ostil contra Marei Britanii ca în ultimele luni".

„Incă dela începutul conflictului nostru cu China, continuă ziarul, Marea Britanie a acordat Chinei maximul de sprijin diplomatic, economic, militar și ziaristic, nerespectând astfel obligațiile cari revin țărilor neutre. Era imposibil să se împiedice opinia publică japoneză de a înclina către o rupere a relațiilor diplomatice cu Marea Britanie".

Corespondentul Agenției Havas care transmite acest articol, subliniază că el a dat naștere la numeroase comentarii

Numărul festiv al ziarului „Dreptatea"

Ziarul „Dreptatea", oficiosul partidului național-țărănesc, a împlinit zece ani de apariție și cu acest prilej a apărut într'un număr festiv.

Festivul acesta reliefează două fapte:

1) Aproape opt pagini ale ziarului „Dreptatea" conțin reclamă deșănțată pentru partidul liberal, pentru guvernul d-lui Tătărăscu, pe care-l injură ca la ușa cortului când nu-i vorba de bani și-l laudă și-l tămâiază când în joc e chestia diferitelor sume de bani, cari trebue să intre în casieria ziarului.

2) In „Dreptatea" festivă nu semnează nici un rând d. Virgil Madgearu, în timp ce toți ilustrii anonimi iscălesc proză kilometrică.

De ce?

E un indiciu că e verosimil svonul după care raporturile dintre d-nii Mihalache și Madgearu sunt rupte din cauză că șeful partidului vrea să dovedească, în ultimă instanță, că știe să facă toate CONCESIILE ce i se cer.

Răsfoiți, de curiozitate „Dreptatea" și veți vedea că sublinierile noastre sunt juste.

Unitatea partidului liberal!?

— Intre hașiști și tineret. —

Cu prilejul consfătuirii șefilor de organizații liberale, d. Dinu Brătianu a arătat că e nevoe de restabilirea ordinei în partid, sdruncinată în ultima vreme de acțiunea centrifugală a hașiștilor.

In adevăr, de câtva timp hașiștii duc o luptă perfidă în contra tineretului, pe care-l acuză că... tratează împăcarea partidului cu georgiștii.

Ba, în numele acestui tineret au dat și comunicate, au improvizat și memorii.

Desmințirile au fost zadarnice. Hașiștii au continuat să insinueze, printr'o anumită presă și la întruniri publice, că tineretul — care nu împărtășește democrația hașistă — duce tratative cu d. Gh. Brătianu.

S'a hotărît ca în cazul când hașiștii nu vor renunța la această acțiune, să se avizeze la sancțiuni severe, deoarece conducerea centrală cunoaște nominal pe vinovați.

Iată unitatea partidului liberal!

Conflict Costăchescu - Madgearu

— D. Mihalache e de partea fostului președinte al Senatului. —

In organizația național-țărănistă din Iași stăruie un conflict, surd deocamdată, între d-nii profesor dr. Costăchescu și profesor Zane.

D. Zane, care împărtășește, în partid, punctul de vedere susținut de d. dr. Lupu, crede că d. Costăchescu, prin aceea că se situiază la centru, nu mai are dreptul să conducă organizația.

Mai ales că e și bătrân!

De aici, neînțelegeri și intrigi. Fără rezultat, bine înțeles, deoarece d. Zane nu se bucură de simpatii în organizație.

Iată, însă, că acest conflict a luat, în ultimele zile, o altă întorsătură.

D. Madgearu stăruie ca în eventualitatea unei guvernări național-țărăniste să i se încredințeze d-lui Zane locul de subsecretar de stat la finanțe.

Indignat, d. Costăchescu a protestat pe lângă d. Mihalache, interpretând stăruința d-lui Madgearu ca o alimentare a acțiunii d-lui Zane.

Deocamdată lucrurile se află în acest stadiu.

Dar vor evolua. Și se înțelege că vor evolua în defavoarea d-lor Madgearu și Zane, pentrucă d. Mihalache nu înțelege să-l sacrifice pe d. profesor Costăchescu.

POLITICE

Când vine Suveranul în Capitală

LUNI, 8 Noembrie, M. S. Regele Carol II va veni în Capitală, pentru a prezida masa cavalerilor ordinului „Mihai Viteazu"

Audiența primului ministru la Suveran

D. GH. TATARASCU s'a prezentat ieri în audiență Suveranului și a făcut un raport amănunțit asupra întrevederilor pe cari le-a avut la Ankara.

După audiență, șeful guvernului, însoțit de d-nii Antonescu, Cancicov și Vlahide, a luat masa la hotelul „Caraiman", iar seara s'a înapoiat în Capitală.

Ședința Senatului universitar

SENATUL universității din București s'a întrunit aseară și a luat în discuție proiectul decretului lege, întocmit de ministerul educației naționale, prin care se preconizează ca profesorii universitari să fie numiți de ministru.

*

PREFECȚII din țară au fost convocați în conferință, azi dimineață, la ministerul de interne.

D. subsecretar Bârcă le-a dat instrucțiuni în legătură cu alegerile generale parlamentare.

Serbările dela 24 Noembrie

GUVERNUL și partidul liberal vor începe să pregătească serbările dela 24 Noembrie, în cadrul cărora va fi desvelită statuia lui I. I. C. Brătianu.

Clearingul dintre Germania și România

IERI după amiază au început, la ministerul de externe, tratativele între delegații români și delegații germani, în vederea examinării acordului ae clearing între Germania și România.

Național - țărăniștii examinează situația

D-nii MIHALACHE și LUPU au sosit azi dimineață în Capitală, venind dela Topoloveni, unde au examinat situația politică în lumina expozeului făcut de d. Tătărescu la comitetul executiv liberal.

Manifeste georgiste

CUVANTAREA rostită de d. profesor Gh. Brătianu la întrunirea georgistă de Duminecă, a fost tipărită în 100.000 de exemplare și trimisă tuturor organizațiilor, pentru a o folosi în propaganda electorală.

Expozeul d-lui Tătărăscu în broșură

CONDUCEREA centrală a partidului liberal a hotărât ca expozeul făcut de d. Gh. Tătărescu în ședința comitetului executiv să fie tipărit într'o broșură, din care se vor trage zeci de mii de exemplare.

Broșurile vor fi trimise organizațiilor județene.

MAMA ROMANCA!

Atâta lucru îți cere țara, ție, care ești stâlpul familiei românești:

Nu cumpăra dela jidan! Nu-l face stăpânul fiului tău, robul de azi și mai ales de mâine!

Pagina d-lui Gh. Tătărăscu

(Urmare din pag. I-a)

aruncat în vârful piramidei, colaboratorii săi au priceput că împotrivirea e zadarnică. Unii l-au secundat cu sinceritate. Alții l-au urmat din lașitate. Câțiva l-au sabotat pe sub mână, ca să-l moștenească. Energic și hotărît, folosind de multe ori machiavelismul, luptându-se cu o familie de babe și intriganți, d. Gheorghe Tătărăscu a putut, insfârșit, să calce în picioare toate piedicile, pentru a-și împlini visul. Mândria sa de oltean a biruit. Alcovurile Brătienilor au fost învinse. D. Gheorghe Tătărăscu lichidează astfel o legendă.

Primul ministru nu este fanaticul unui ideal; pentrucă d-sa nu crede în nimic. E poate aici și puțin cinism. Oricum însă, fără să fi fost aplicată o doctrină, d. Gheorghe Tătărăscu a fost un gospodar. Neavând un program, regimul se putea demite de mult, sau ar fi capabil să continue. Plecând, d. Gheorghe Tătărăscu lasă o amintire duloasă și câteva realizări de merit. Prudent peste măsură, d. Gheorghe Tătărăscu s'a ferit să atace în plin problemele zilei. Secretul guvernării sale stă în această dibăcie de a ocoli marile semne de întrebare ale vremii. Chestiunile naționale au fost lăsate laoparte.

Lumea românească se'mparte astăzi în două armate inamice: dreapta și stânga. Șiret și abil d. Gheorghe Tătărăscu s'a strecurat printre valuri. A făcut bine? A făcut rău? Nimeni nu poate răspunde. Dar a guvernat frumos. Era nevoie de această perioadă intermediară, de această cârmuire incoloră, pentruca între timp cele două curente în cumplită dușmănie să-și verifice forțele și să-și consolideze pozițiile.

Mișcarea naționalistă mai ales, slabă oarecum, cu patru ani în urmă, a avut răgazul să-și organizeze redutele și să-și pregătească batalioanele de asalt. Au fost patru ani de lămurire, de dueluri publice, de răfueli aspre. Mișcarea naționalistă a dat un examen de maturitate. Astăzi ea se poate măsura cu orice adversar...

Plecând astăzi, d. Gheorghe Tătărăscu se poate întoarce mâine, târziu, când ceasul lui ar suna din târziu, când ceasul lui va suna din nou. O pagină s'a scris...

I. P. Prundeni

Suveranul la vânătoare în Cehoslovacia

Aseară a plecat în Cehoslovacia, la o vânătoare, ca invitat al d-lui președinte Eduard Beneș, M. S. Regele Carol II.

In seara zilei de 6 Noembrie, Suveranul se va înapoia în țară.

Prerogativele regale, pe tot timpul cât Suveranul se află în Cehoslovacia, au trecut asupra guvernului.

Ședința Senatului universitar

Aseară Senatul universitar a ținut ședință.

A prezidat d. rector C. Stoicescu.

Intre alte chestiuni curente, înaltul for universitar a dat aprobare pentru înființarea căminului și cantinei studențești ale „Asociației universitare Carol II", *care vor funcționa în localul Prefecturii de poliție, până când, potrivit declarațiilor făcute, se va obține un imobil lângă actualul cămin din str. Gogu Cantacuzino.*

S'a mai aprobat constituirea comisiei de judecată a personalului administrativ al Universității formată din d-nii: C. Rarincescu, I. Andrieșescu *și pr.* I. Popescu Mălăești *membri titulari;* Gh. Oprescu *și* N. Herescu *membri supleanți.*

Consiliul Universității din București s'a declarat impotriva desființării autonomiei universitare

Aseară, la ora 8, s'a întrunit consiliul universității din București, pentru a-și fixa atitudinea față de intenția ministerului educației naționale, de a desființa autonomia universitară, prin numirea directă de profesori la facultatea de medicină.

La ședință au participat d-nii rector C. Stoicescu, *decanii tuturor facultăților și peste șaizeci de profesori.*

D. rector C. Stoicescu, *deschizând ședința, a spus:*

„Am convocat consiliul universitar, fiind sesizat de o cerere semnată de profesorii dela facultatea de medicină: Nițescu, Fr. Reinner, I. T. Niculescu, Iacobovici, Hortolomei și N. G. Lupu, *prin care se anunță că ministerul educației naționale pregătește un decret lege privind numirea profesorilor universitari.*

In convorbirea telefonică avută cu d. ministru dr. C. Angelescu, *d-sa ne-a răspuns că d. decan Bălăcescu este autorizat să dea toate referințele".*

D. profesor dr. Bălăcescu, decanul facultății de medicină, a afirmat că d. ministru dr. Angelescu consideră știrea lansată ca o farsă. Nu există un asemenea decret și nu va exista. Nu va fi luată o astfel de măsură sub niciun pretext.

D. prof. Meitani *a afirmat că s'a ajuns în bună parte la această situație din cauza facultății de medicină care se bucură de un regim special în ce privește recrutarea profesorilor. Pe când la celelalte facultăți în afară de sistemul lucrărilor există și calea concursului, la facultatea de medicină nu există supapa concursului. Nu există decât „chemarea". D-sa a cerut ca facultatea de medicină să intre sub regimul general al recrutării profesorilor, să se introducă și acolo concursul.*

Prin aceasta universitatea va fi ferită de pericolul legilor care ating autonomia universitară.

D. decan dr. *Bălăcescu* a răspuns că în vechea lege universitară, există concursul pentru profesori agregați la catedrele unde chemările nu dădeau rezultate.

Dar prin legea Iorga, această dispoziție a fost desființată; în schimb conferențiarii au fost ridicați ei la rangul de agregați, ocolindu-se astfel concursul. Din această cauză ne găsim în impasul de azi.

D. prof dr. *Reiner* a declarat că nicăieri în Europa nu mai există *concursul*, care s'a dovedit și la noi că nu duce în mod sigur la ocuparea catedrei.

In ceeace privește informația din ziare privitoare la acel decret lege, este perfect exactă. Pentru aceasta aducem mulțumiri presei.

Expunerea de motive a decretului lege jicnește facultatea de medicină făcându-se aserțiunea că la această înaltă instituție se neglijează învățământul.

Realitatea este alta: catedra de clinică terapeutică nu este neocupată, întrucât funcționează la ea un profesor agregat, fost elev al regretatului Theohari, care desfășoară o activitate științifică recunoscută.

Astă seară, d-nul decan Bălăcescu ne-a adus știrea că decretul nu se va mai întocmi și mulțumește presei că a dat la timp, ca în toate ocaziile, semnalul pericolului.

D. prof. *Gh. Tașcă* spune că ia act cu satisfacție că autonomia universitară nu va fi știrbită. In ce privește chestiunea sistemului de recrutare a profesorilor dela fac. de medicină este bine să se discute în intimitate și nu în acest consiliu.

D. prof. DANAILA a protestat împotriva intenției de a nu fi lăsată Universitatea să-și aleagă ea profesorii.

„Să nu se cedeze nimic din ceeace ar atinge autonomia universitară.

Nu este suficient să avem garanții dela ministrul titular ci și dela subministru, care s'a dovedit în atâtea împrejurări mai tare.

Consiliul să nu se amestece în chestiunile interne ale lor de medicină".

D. rector C. Stoicescu a încheiat discuțiile cu următoarele cuvinte:

„Luăm act cu satisfacție că această lovitură aplicată autonomiei universitare, de care vorbeau ziarele, a fost evitată, prin afirmațiile făcute de d. dr. C. Angelescu".

*

La ora 9½ ședința consiliului a fost ridicată.

„PE MORMINTELE STRAMOȘILOR NOȘTRI NU VOM PERMITE SA SE INALȚE STATUL JUDEO-ȚARANESC"!

„O guvernare național - creștină este revendicată de cei care cred in Christos, se jertfesc pentru Rege și fac zid pentru apărarea Nației"

Desbaterile Marelui Consiliu al partidului Național-Creștin

Cuvântarea d-lui A. C. Cuza și expozeul d-lui Octavian Goga

Ieri dimineață s'a întrunit, la clubul central din Calea Victoriei, Marele Consiliu al partidului național-creștin, la care au participat foștii miniștri, parlamentarii și președinții organizațiilor județene.

Ședința Marelui Consiliu s'a deschis la ora 11, sub președinția d-lui profesor A. C. Cuza, care a rostit următoarele:

CUVANTAREA D-LUI A. C. CUZA

DOMNILOR MEMBRI AI MARELUI CONSILIU,

„Imi revine mie cinstea de a deschide acest congres al d-voastră. E pentru mine o bucurie acest prilej ce îmi se oferă de a vă mulțumi pentru activitatea d-voastră stăruitoare și rodnică din acești ultimi doi ani, de când s'a înfăptuit partidul Național-Creștin. Prezența dv. aici este dovada deplină a unificărei sufletești, care s'a statornicit între noi și mai este dovada deplinei hotărâri a noastre de a păstra această unitate de preț. Căci lucru de mare preț este solidaritatea noastră în împrejurările istorice prin care trece azi nația românească. Comparați partidul nostru, cu celelalte partide și veți constata cât de unitară este forța noastră, care n'a fost desmințită. Mă veți întreba: cărui fapt se datorește această unitate deplină, întreagă, desăvârșită a partidului Național-Creștin. Și vă voi răspunde: Unitatea partidului Național-Creștin se explică prin faptul, că organizația lui s'a născut dintr'o necesitate istorică a neamului românesc și are de îndeplinit o misiune istorică. Nu e nimic exagerat în acsste cuvinte. Eu nu spun vorbe, ca să zăpăcesc lumea, cum obișnuesc unii să rostească vorbe umflate și fără conținut, ca să pară altfel de cum gândesc în realitate. Repet: partidul Național-Creștin s'a născut dintr'o necesitate istorică și are de îndeplinit o misiune istorică. Pe noi nu ne adună la un loc interese personale; partidul nostru nu este o asociație pentru satisfacerea intereselor personale ale nimănui. Noi suntem legați de o doctrină, care nu permite nimănui să se manifesteze în mod personal și subiectiv. La baza existenței politice, pe care o afirmăm prin unitatea noastră, așa de impresionantă și deplină stă doctrina național-creștină și nimănui nu-i este îngăduit aici să pună înaintea doctrinei un interes sau un gând personal. Iar în cazul când, din nebăgare de seamă, zic din ne-

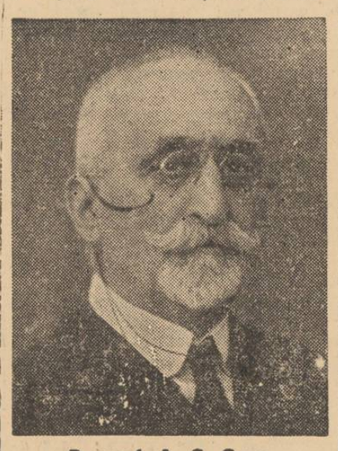

D. prof. A. C. Cuza

băgare de seamă pentru că este omenește și admisibilă, cineva ar frânge unitatea, sanctitatea doctrinei, există un articol în statutele partidului nostru, care spune că președintele suprem e păstrătorul doctrinei și președintele suprem are dreptul, are datoria, să nu permită nici o abatere de la litera sacră a doctrinei.

O mare perioadă istorică națională

Iată deci, domnilor, ce reprezintă unitatea noastră desăvârșită, ca forță politică născută dintr'o necesitate istorică a neamului românesc. Când spun acest lucru, îl spun dintr'o convingere câștigată printr'o îndelungată și gravă examinare a fenomenului românesc, dintr'o constatare de fapt. Trăim acum începutul unei noui epoce istorice, iar noi, partidul Național-Creștin, suntem chemați să jucăm un rol istoric în existența istorică a nației românești.

Care este, cum se definește ea, această nouă perioadă istorică, pe care o parcurge astăzi românismul și pe care eu aș numi-o a treia mare perioadă istorică națională?

Am avut mai întâi epoca unirii principatelor românești, în care neamul românesc și-a croit o viață nouă. România independentă s'a născut, smulgându-se din starea de vasalitate, în care o împinseseră crunte nedreptăți istorice ale trecutului. Eu, domnilor, am privilegiul de a fi parcurs toate aceste trei perioade istorice, de care vă pomeniam, fiind născut la 1857 ca supus turc în Moldova încă vasală imperiului otoman. Am realizat această Românie în spiritul nostru de pricepere, dar și cu toate virtuțile cu care ne-a dăruit Dumnezeu pe acest pământ. In această privință d. Octavian Goga, care este nu numai excelentul președinte al partidului, dar și un intelectual curios de însușirile nației românești și un poet de mare valoare, amintea înainte de a veni aici de o epigramă mai veche a mea.

In adevăr puține popoare au norocul de a întruni la un loc aceste virtuți. Iată de exemplu, Franța, țară de veche civilizație care se sbate azi în luptă cu bolșevismul intrat în corpul națiunei. Noi, am știut să prevenim din timp orice încercare de bolșevizare, evitând țării turburări periculoase, într'o vreme când numai unitatea națională mai poate garanta continuitatea noastră istorică.

Aceasta a fost prima epocă istorică mare și hotăritoare în renașterea poporului român liber.

A doua mare perioadă istorică este aceea de la 1918, când cu sacrificiul a 800.000 de vieți românești am realizat unificarea tuturor țărilor românești într'o Românie a întregului pământ românesc. Poporul român s'a regăsit în granițele întinderii lui firești, istorice.

A treia perioadă, aceea pe care o trăim azi, eu aș numi-o perioada: România Românilor. Pentrucă, domnilor, s'a petrecut următorul lucru. După ce am realizat cu înțelepciunea de la 1859 prima unire și cu imensele sacrificii de la 1916-1918 întregirea pământului românesc, prin neprevederea guvernanților am ajuns în starea aceasta jalnică, de a te întreba, dacă România nu e mai mult o țară a jidanilor, decât țara românilor. S'ar părea, domnilor, că acest pesimism al nostru e mai mult o părere subiectivă, care nu corespunde unei realități. Dar iată, că vine, cum ați văzut, marele învățat și istoric, d. prof. N. Iorga și convoacă în congres Liga Culturală, care s'a manifestat deunăzi aici în Capitala țării, strigând alarma împotriva cutropirii jidovești de pe întreg cuprinsul pământului românesc. Deci nu este o părere a noastră, când spunem, că așa cum ne aflăm azi România pare mai mult o țară a jidanilor. Aceasta este realitatea. Aceasta este revoltătoarea realitate împotriva căreia se ridică țara și cere o Românie a Românilor.

Țara cere un guvern național-creștin

In această epocă istorică hotăritoare dv. sunteți chemați să dați satisfacție, prin activitatea dv. devotată și prin sacrificiul dv. necondiționat, necesităților de viață ale nației românești. Aceasta este misiunea dv. istorică, aceasta este misiunea istorică a partidului Național-Creștin. Dv. ați dovedit prin unitatea dv. în spiritul doctrinei național-creștine, că sunteți la înălțimea acestei misiuni istorice ce vă revine. Vă sfătuesc să perseverați în acțiunea pe care fiecare din dv. o duceți cu atâta abnegație și credință în județul ce conduceți, să vă puneți în legătură cu centrul, unde va funcționa în permanență un comitet central electoral, și să vă prezentați în alegeri cu fruntea sus și cu convingerea, că nimeni nu este în concordanță cu aspirațiunile de azi ale țării, ca partidul Național-Creștin.

In ceea ce privește formula viitorului guvern, concluzia mea este, că singurul partid care se impune să guverneze în spiritul acestei mari epoce istorice, pe care o trăim, este partidul Național-Creștin. (Mari aplauze).

Noi nu suntem oameni, care să spunem, cum se obișnuește în politică, că pretindem puterea. Când spunem însă, că partidul Național-Crestin se impune pentru guvernarea de mâine, nu pretindem puterea, ci ne oferim, așa cum suntem, cu mentalitatea noastră cu mijloacele noastre organizate, cu ideile noastre cunoscute și cu voința noastră de a face tot binele de care suntem capabili, pentru a asigura țării instrumentul de guvernare cel mai potrivit cu epoca istorică, pe care o parcurge nația românească acum. Noi suntem gata, la dispoziția Regelui și a țării și când va fi momentul să ni se ceară fapta pe care o gândim spre binele neamului nostru, noi vom fi la datorie.

Dar dacă noi nu pretindem puterea, credem că avem datoria să pretindem să fie scutită tara de un guvern, care prin acțiunea lui ar fi contra mișcării de recâștigare a sacrelor noastre drepturi naționale, nesocotite până acum de toate guvernele din trecut. Poate să nu fie un guvern național-creștin, care să preia succesiunea actualei guvernări pe

cretele forului hotăritor. Acolo e Regele și El hotărăște în întreaga Lui înțelepciune. Dar un lucru e vădit, că un guvern național-țărănist, ar însemna un fenomen constituțional, care s'ar prezenta în contrazicere cu aspirațiunile națiunei.

S'ar putea un asemenea guvern? S'ar mai putea ca mâine să guverneze din nou un guvern care să se pună împotriva curentului naționalist din țară? Eu zic că nu. Eu zic că un guvern național-țărănist numai atunci ar fi posibil, când partidul național-țărănist ar veni cu sinceritate și ar spune: Iată mi-am pus programul în concordanță cu necesitățile momentului și cu voința nației românești de a fi stăpână în țară și stăpână fără să împartă acest drept al ei cu nimeni. Dar cum să vină și să spună partidul național-țărănist acest lucru? Cum să ia acest angajament un partid, care este și ca idee și ca acțiune un partid robit jidanilor. Iată la Iași, de exemplu, nu e sector al organizației național-țărăniste unde să nu hotărască și să conducă jidanii. Cu asemenea organizație, e posibil ca partidul național-țărănist să se conformeze nevoilor naționaliste ale guvernării de mâine? Răspund categoric, nu, nu e posibil. De aceea un guvern național-țărănist este exclus, pentru că el ar însemna negația constituției și a intereselor națiunei.

Când facem aceste constatări, noi nu dăm lecții de cum trebuie să fie guvernul de mâine, dar prevedem ce ar putea să rezulte dintr'o guvernare de provocare național-țărănistă adusă aspirațiunilor naționaliste, unanim și cu tărie exprimate, ale țării. Se vor produce atunci reacțiuni populare, cari nu știm până unde vor putea merge. De aceea noi trebuie să fim circumspecți și să nădăjduim că rațiunea și logica vor birui.

Dar atunci mă veți întreba: care guvern să vie?

Eu vă răspund: Așa cum stau lucrurile, dacă nu e chemat partidul național-creștin să alcătuiască guvernul, logic e să vie un guvern de alegeri libere, așa cum am mai spus și cu alt prilej, ca țara să-și manifeste liberă și nestânjenită de niciun interes de partid, preferințele sale. Din jocul liber al tuturor directivelor de idei, ce s'ar ciocni în asemenea alegeri libere, se va desemna guvernul care să conducă cu legitimă autoritate destinele românismului mai departe.

Noi credem, că țara din aceste alegeri libere s'ar pronunța pentru partidul național-creștin, fiindcă, după cum am spus, trăim o mare epocă istorică, iar partidul național - creștin s'a născut cu misiunea istorică de a realiza România a Românilor. Această realizare este posibilă. Ea s'a produs, în cadrul unei intelectualități superioare, la Baroul de Ilfov unde marele român și distinsul intelectual, care e maestrul Istrati Micescu, a înfăptuit opera de românizare, cerută de toată țara, în toate resorturile ei de existență. Această largă realizare pentru România a Românilor n'o poate face, în întregul ei, decât un guvern al partidului național-creștin.

Eu vă mulțumesc încă odată pentru devotata dv. acțiune național-creștină și încheiu cuvântul meu rugându-vă să continuați, cu aceeaș credință, misiunea ce v'am încredințat.

Izbândă!"

Cuvântul șefilor de organizații

Au vorbit, rând pe rând, președinții organizațiilor județene, înfățișând starea de spirit din țară, precum urmează: d-nii: deputat V. PRELIPCEANU-Baia, prof. I. TOMESCU-Chișinău, prof. I. G. SAVIN, VL. NOVITCHI, deputat NICHIFOR ROBU, BUTU, deputat LEON SCRIDON, prof. ION SAN-GEORGIU, avocat M. MANEA, deputat G. URZICEANU, deputat MARCEL ADAM, dr. HARALAMBIE VASILIU, deputat TOPCIU, S. BORNEMISA, deputat A. BACIU', ILIE FLOAȘIU, PUIU PLEȘEA și ceilalți reprezentanți ai diferitelor regiuni.

Toți au arătat că țara e dornică de o viață nouă, de o cârmuire cinstită, de un guvern care să știe să-și plece urechea la necazurile celor de jos și care să poată pune capăt desmățului iudaic.

In concluzie vorbitorii au adus la cunoștința conducerii centrale că în cazul că la cârma țării, prin diferite combinații, va veni un guvern național - țărănesc, își declină orice răspundere: nu vor mai putea să stăpânească puhoiul revoltei populare, nu vor mai avea cum să zăgăzuiască profunda nemulțumire a celor sugrumați azi de jidani și de cozile de topor.

Țara cea mare și adevărată crede cu nestrămutată convingere în înțelepciunea factorilor hotăritori și așteaptă o conducere care să nu însemne o pălmuire a idealului ei sfânt: prin CHRISTOS, REGE, NAȚIUNE, la ROMANIA ROMANILOR.

Expozeul d-lui Octavian Goga

Primit cu aplauze, d. OCTAVIAN GOGA, președintele partidului național-creștin, a spus:

Momentul politic în care ne găsim este de mare însemnătate Țara se află la o grea răspântie. Hotărârea care se va aduce prin inscăunarea unor noui îndrumări politice va fi plină de urmări pentru ziua de mâine. Dacă se va găsi o formulă potrivită pentru deslegarea crizei care se anunță, va fi liniște, iar lucrurile se vor desfășura normal. Dacă s'ar face însă o greșeală de apreciere ireparabilă, frământări foarte grave ar putea să intervină pentru soarta țării. De aceea, conștient de seriozitatea situației, am dorit să ascult mai întâi cuvântul dv. și să-l pun față în față cu rezultatul propriului meu examen de conștiință.

Vă aduceți aminte, cu câtă curățe de simțire ne-am unit într'un singur mănunchi. Nu suntem noi vinovați dacă nu s'au alăturat și alții, dacă nu s'au închegat în acelaș front de luptă. Nu fac aci procesul nimănui, ci spun numai adevărul. Urmările, le cunoașteți. Partidul Național-Creștin a fost primit cu ostilitate de vrăjmașii lui, cari nu erau naționali, și mai ales creștini. Ei s'au repezit asupra noastră cu insulte, dar aceasta însemnează că suntem tari și suntem temuți. Scribi cari ne stropesc cu cerneală își înoaie condeiul lor în frica pentru ceasul de răsplată, care-i așteaptă.

Poporul, însă, a simțit că unirea noastră e preludiul desrobirii lui. In primele zile ne-am dus la Chișinău, iar acolo zecile de mii de moldoveni din toate părțile Basarabiei, s'au strâns și ne-au cerut: „Desrobiți-ne!" Noi am fost aceia, cari prin lupta noastră, am integrat pentru a doua oară Basarabia în sentimentul național. Am făcut astfel un serviciu neprețuit ideii de Stat, iar dacă în fața primejdiei bolșevice trebuie să fim pregătiți, se cuvine să recunoaștem că Basarabia a pus între ea și Rusia Sovietică simțirea militantă a naționalismului intransigent. Ne-am dus apoi în Bucovina. Neuitata va rămânea pentru mine marea adunare națională dela Cernăuți, unde 80 mii de țărani au venit și au intrat stăpâni în capitala Bucovinei. Un deget să fi ridicat, nu mai rămânea în Cernăuți piatră pe piatră! Noi am fost, dimpotrivă, pașnici și moderatori. Adunarea dela Cernăuți a fost stropită cu sângele lui Alexandru Damian, omorât la Briceva de jidanii cari, după ce l-au ucis, i-au batjocorit cadavrul. L'am îngropat pe Alexandru Damian în liniște, iar deputații noștri din Basarabia au fost de față pentru a împiedica să isbucnească revolta populară, atât de îndreptățită pe urma provocării evreiești...

Anul trecut, la 8 Noembrie, am trecut examenul nostru de forțe la București. După ce am interzis partidului național-țărănesc să vină în Capitală pentru a zmulge puterea cu amenințări și violență, ne-am urnit noi înși-ne ca să arătăm câți suntem de mulți, și nu spun decât adevărul când afirm, că pământul românesc n'a cunoscut niciodată o asemenea manifestare politică de proporții uriașe. Ce erau coloanele nesfârșite, cari treceau pe Bulevard? Era țara însăș. Au venit gazetari străini de pretutindeni, au înregistrat voința populară și au tras concluzia: „Așa vorbește România de azi".

Cele două formule electorale

Am început apoi activitatea noastră parlamentară. Ne-am ridicat în fața demagogiei național-țărăniste, am îndiguit-o și am pedepsit-o. Deputații lor au început să vină tot mai rar la Cameră, iar d. I. Mihalache, după ce a luat contact cu noi, a fost cuprins dintr'odată de un adevărat desgust pentru parlamentarism.

Ați citit cu toții că zilele trecute, M. S. Regele a declarat, — cu multă înțelepciune și în deplină potrivire cu principiile constituționale, — că un guvern trebuie să aibă încrederea Coroanei și încrederea Națiunii. Pe aceste două temeiuri se reazimă în chip firesc orice cârmuire.

Ce însemnează încrederea națiunii? Aceasta însemnează, că viitorul guvern trebuie să reprezinte o formulă electorală. Să le vedem, care sunt formulele electorale posibile. Petiționari ai puterii se găsesc destui, dar ei nu sunt decât ecouri frânte, oameni cari își pot găsi o justificare abstractă, dar pe teren sunt inexistenți. Dintr'un sentiment de eleganță nu ne ocupăm de ei. Formule electorale nu există decât două, dacă ținem seamă de cifrele ultimelor alegeri județene. Acestea sunt:

1. FORMULA INTERNAȚIONALISMULUI AGRESIV.

2. FORMULA NAȚIONALISMULUI MILITANT.

Să le examinăm pe amândouă

Care ar fi situația, dacă ar veni la cârmă internațional-țărăniștii? Să ne aducem aminte de inițiativa Frontului Popular, după clișeele lansate dela Moscova. La alegerea parțială dela Hunedoara, unde a reușit candidatul țărănist, lupta a fost dată de Frontul Popular. La toate alegerile, țărăniștii adună voturile populației suspecte și eterogene: comuniștii și jidanii au devenit aliații lor firești. D. I. Mihalache, țăran de Carnaval, s'a mutat cu dăsaga voturilor, dela sate, în orașele înstrăinate...

CE-AR INSEMNA GUVERNAREA NATIONAL-ȚARANISTA

Care ar fi consecințele politice ale înscăunării țăraniștilor? Am intra într'o perioadă nebuloasă. Fantoma Statului Țărănesc ar trebui caracterizată. N'ar mai fi vorba de continuitatea, care se cere, ci de cea mai flagrantă discontinuitate. Să luăm un singur exemplu: covârșitoarea problemă a înarmării. Noi suntem pentru înarmarea țării, dar suntem de convingerea, că această nevoie a noastră nu se poate transforma într'un mijloc de presiune a unui Stat străin asupra politicei noastre interne. Inarmarea să se facă în țară, în uzinele noastre proprii. Ce-ar face în această privință d. I. Mihalache? Ar readuce toată înarmarea noastră în registrele de comisioane ale „Skodei", unde

D. Octavian Goga

așteaptă vechi legături sentimentale, la ghișeele recunoștinței...

Din punct de vedere moral, ar însemna triumful d-lui Iuliu Maniu. Parlamentul național-țărănist ar îngloba pe toți partizanii din Ardeal ai d-lui Iuliu Maniu. Am auzit, că se plănuiește alegerea d-lui Iuliu Maniu ca președinte al Camerei, ca să se poată spune, că omul care a batjocorit Coroana, își deține întreaga autoritate numai dela națiune... Ce învățătură s'ar trage de aci? S'ar spune, că-i destul să arunci cu noroi pe treptele Tronului, ca să primești un premiu la întrecerea pe arena politică... Aceasta ar provoca o adâncă demoralizare în toată țara.

Eu, la rândul meu, cred și mărturisesc că va fi revoltă. Acest lucru îl știu și îl declar, în fața lui Dumnezeu, a Regelui și a Națiunii.

Vă închipuiți, cu câtă îndurerare fac această declarație. Nu pot însă, ca prin cuvinte de ocazie să alunec peste adevăr. Eu trebuie să spun ce voi face. Conștiința mea îmi cere să vorbesc. Ei bine, când se va arunca în cumpănă principiul violenței, eu voi fi în fruntea acestei mișcări.

Imi dau seama de angajamentul pe care-l iau. Sunt perfect instrumentat în această privință. Eu n'am trăit pe roze, am cunoscut frământarea revoluționară, care a dinamitat Monarhia habsburgică și dacă Dumnezeu va vrea să pornim răsturnarea cea mare, nu voi putea să rămân cu brațele încrucișate. Ar trebui mai de grabă să părăsesc țara mea, cu rușine, decât să stau la o parte în asemenea ceasuri decisive!

POLITICA EXTERNA NAȚIONAL-ȚARANISTA

Am ținut să vă spun tot ce gândesc. N'aș vrea să intrăm în acest război civil. Ne trebuie liniște și pace, un lung șir de ani, pentru consolidarea națională a României. Dar întărirea țării nu se poate face, oferind-o drept jertfă jidanilor. Mai bine o zguduire din temelii, decât atmosfera de sufocare, în care plămânii sănătoși nu mai pot să respire; mai bine să spargem cu pumnul un colț de fereastră, decât să ne sufocăm!

Acestea ar fi consecințele pe linia politicei interne.

In politica externă, un guvern național-țărănist ar însemna repunerea în valoare a tezei d-lui N. Titulescu: colaborare în cadrul unui pact de asistență mutuală cu Rusia Sovietică. Noi am combătut această teză. Când d. N. Titulescu a trebuit să plece, în împrejurări cu totul neobișnuite, am socotit că s'a terminat cu această idee nenorocită. Ideia a căzut, s'a prăvălit. Nicio singură apărare serioasă n'a venit să susțină o politică atât de absurdă. Cel mai simplu țăran știe să spună: „Cu Rusia în război alături nu se poate să mergem!" Dacă ar veni la putere țărăniștii, ar însemna că toate gazetele comuniste, care au cerut guvern Mihalache, ar avea câștig de cauză. Cine dorește aceasta? Cât despre d. N. Titulescu, va trebui să se dea la o parte, sau să îmbrace haina de luptător naționalist, să-și facă stagiul în țară, ca să mai joace un rol politic în România...

O cârmuire naționalistă

Să ne gândim acum ce-ar însemna o guvernare naționalistă.

Din punct de vedere sufletesc, ar fi o mare destindere. O pace sufletească deplină s'ar înstăpâni în România. O însuflețire frenetică ar cuprinde populația românească. S'ar ridica pietrele din caldarâm, să strige „ura!"

De ce? Fiindcă s'ar învedera, însfârșit, binefacerile principiului național! Văzând la cârmă un guvern al revendicărilor românești, toți Românii ar spune: Să fim liniștiți, să avem încredere, să așteptăm realizarea programului care vrea să redea România în stăpânirea Românilor. N'a fost niciodată o cârmuire, care să păstreze o mai desăvârșită ordine. Intr'o epocă de plină prosperitate, am avea posibilitatea să înfăptuim înoirea pe care neamul nostru o așteaptă. Nu vom analiza în detaliu punctele programului nostru. Vom face acest lucru în manifestul pe care îl vom adresa țării.

Gândiți-vă ce-ar însemna guvernarea noastră din punct de vedere al consolidării Statului în sens monarhic. Ce strălucire ar înconjura Tronul, în ziua când am lua în mâna noastră cârma țării! Ochii fiecărui Român s'ar îndrepta spre Rege, spunându-I: „Ești Regele tuturor Românilor, ești Regele naționalist! Pe Regele nostru Îl apărăm și facem zid în jurul Lui, înțelegeți neamuri și vă plecați!"

Acesta nu-i un miraj, ci o realitate văzută de mine...

POLITICA EXTERNA NAȚIONAL-CREȘTINA

Mi se spune însă de unii, că ne-am avansat prea mult în materie de politică externă. Cum ne-am avansat? Ce-am spus noi?

N'am preconizat nicio ruptură a alianțelor actuale. N'am anunțat nicio alianță militară nouă. Ne-am pronunțat pentru o normalizare a raporturilor noastre cu Statele din Europa. E vreun Român care să nu dorească aceasta? Am declarat, într'adevăr că nu vrem alianță militară cu Rusia Sovietică. Dar, dacă vom cădea cu acest program, poporul ne va da dreptate.

Atunci, unde-i impedimentul? Ați citit, că Regele a spus, cu acea minunată sinceritate cavalerească a M. Sale: „PENTRU RAPORTURILE CU FRANȚA, MA PUN GARANT EU!" Nu vi se pare o nedelicatețe să se mai ceară o chezășie în plus, acolo unde M. S. Regele a pus pecetea Sa!

Guvern de alegeri

Coborând așa dar în sufletul meu, văzând posibilitățile noastre de energie, declar că suntem gata să luăm răspunderea conducerii, garantând pentru ziua de mâine.

Iată declarația mea, pe care ați subliniat-o cu aprobările dv. Eu merg însă mai departe, până la supremul grad al îndatoririlor cetățenești. Sunt hotărît să spun: Dacă dintr'un motiv sau altul, Factorul Constituțional vrea să păstreze o obiectivitate de judecată completă, atunci să se alcătuiască un guvern de alegeri. Primim! Un guvern de militari și de magistrați, nu de oameni politici. Membrii guvernului să nu candideze, guvernul să nu pună candidaturi.

D. A. C. CUZA: Un guvern tehnic electoral.

D. OCTAVIAN GOGA: Coroana ar fi fost astfel degajată de orice răspundere. In sens constituțional s'ar lăsa toată libertatea curentelor politice. Ar fi o constatare reală a raporturilor de forțe. După consultarea corpului electoral, se va întâmpla din două una: Sau se va putea constitui platforma parlamentară pentru un guvern nou, sau nu se va putea ajunge la acest rezultat. In acest din urmă caz, Coroana va avea mâinile libere, în temeiul celor ce se vor degaja din examinarea situației de atunci.

Așa dar, în concluzie, văd două posibilități:

1. UN GUVERN NAȚIONALIST.

2. UN GUVERN DE ALEGERI.

Acestea sunt constatările mele, înfățișate cu deplină sinceritate. O spovedanie deschisă, nu cu vorbe legănate, ci cu adevăruri întregi. Adevărul întreg îl rostesc atunci când spun, că voi merge înainte cu bărbăție. Vom primi, desigur, lovituri. Dar să se știe, că la rândul nostru vom lovi fără crutare.

Cu aceste sentimente încheiu, cu credință tare: Cu noi este Dumnezeu!

Pomenirea marelui Voevod Mihai Viteazul de către „Liga Culturală"

„Liga Culturală" va face anul aceasta pomenirea marelui Voevod Mihai Viteazul în ziua de *Luni 8 Noembrie 1937, orele 11 dim.* printr'un parastas la Biserica din com. Șelimber, Jud. Sibiu.

La sfârșitul slujbei va vorbi d. profesor Niculae Iorga, președintele „Ligii Culturale" și d. general Ștefănescu Amza, fost ministru.

La această pioasă solemnitate sunt invitate instituțiunile culturale patriotice, autoritățile civile și militare precum și membrii „Ligii Culturale".

Membrii cari doresc să ia parte la această festivitate sunt rugați a trece Miercuri 3 Noembrie 1937, orele 7 seara pe la sediul „Ligii Culturale" b-dul Schitul Măgureanu nr. 1, Etaj I, biroul d-lui *Ilie Al. Ardeleanu*, spre a se înscrie.

Pe urmele Iudei

Jidanul Bercu Schwartz din Comrat-Tighina
frustează fiscul cu sute de mii lei

— Complicitatea organelor fiscale —

COMRAT, 2. — In orașul nostru, (cu complicitatea câtorva cozi de topor dela fisc), jidovul BERCU SCHWARTZ frustează nerușinat fiscul, plasând la intrarea în cinematograful CAPITOL, al cărui proprietar e, bilete de mână, fără a fi filigramate și cu timbre legale, altădată încasând cu bilete tipărite filigramate taxe mai mari cu 5 și 10 lei, decât cele imprimate, iar de cele mai multe ori introducând spectatorii fără a le elibera bilete în valoarea sumelor încasate.

Prin aceste procedee, atât fiscul cât și fondul național al aviației, pierd sume enorme cari intră în punga târtanului.

D. controlor Blănița (martor ocular adesea al hoției jidovești), deși sesizat oficial prin cererea înreg. sub No. 2095/937, tărăgănează dresarea actelor cuvenite împotriva galițianului.

Cerem ministerului de finanțe severe sancțiuni atât împotriva perciunatului cât și a organelor fiscale locale.

Jidanul Wex'er scapă de pușcărie,
fiindcă ministerul muncii nu trimite dosarele la parchet

De repetate ori am scris că pentru a se face o instrucție temeinică în afacerea falsificărilor de petiții aprobătoare de prelungire a permiselor de ședere în țară pentru cei cari au nevoie de permise pentru a lua pâinea dela gură a muncitorilor români, pentru a se lumina această tenebroasă chestiune din care MORITZ WEXLER et Co. și-a făcut o importantă sursă de venituri, este nevoie de aducerea cât mai urgentă a dosarelor, a tuturor dosarelor dela ministerul muncii, dosare în care se află toate lucrările făcute și permisele lucrate pe baza petițiilor falsificate. Căci la dosarele respective trebuie să existe toate petițiile falsificate, de aci se poate merge la identificarea celor cari s'au interesat de acele permise și apoi la cei prin „trecerea" cărora s'au luat rezoluțiile inițiale de aprobare a prelungirilor iar de aci la stabilirea dacă există legătură între cei cari au stabilit aprobările și cei cari au falsificat petițiile aprobate, stabilindu-se astfel vinovățiile și vinovații. Aceasta este greaua sarcină a d-lui judecător Mitulescu, titularul cabinetului IV instrucție și acestea toate le-ar fi putut face doar având la îndemână dosarele cu pricina. Și dosarele acestea, lămuritoare ale instrucției, cu toate comunicatele ministerului muncii, nu au sosit încă la cabinet. D. judecător a fost nevoit să dea termene după termene, ținând afacerea pe rol spre a o avea în evidență la sosirea zilei când ar fi avut posibilitatea să emită, pe bază de noui dovezi, mandate de arestare în contra tuturor marilor vinovați.

Aceasta a fost situația ieri când jidanul Wexler a venit spre reconfirmare în fața trib. Ilfov, secția IV-a c. c. Apărătorul lui a fost d. avocat Valjean, care a arătat tribunalului că detențiunea mai departe a lui Moritz nu mai este necesară deoarece instrucția s'a terminat în ceeace-l privește pe jidan și el poate fi liberat deoarece nu s'au mai făcut cercetări de mult timp în această afacere.. Pe aceste considerente, tribunalul compus din d-nii: BROȘTEANU, președinte, MANOLESCU, judecător și MOSCU, procuror, a infirmat ieri mandatul de arestare emis de cabinetul IV instrucție în contra jidanului MORITZ WEXLER zis PUIU VEREA.

Și iată-l pe Moritz în stare de a putea lua contact în liniște și siguranță cu capii bandei; iată-l pe jidan unelteind și întărind punctele slabe de apărare; iată pe Puiu gata de luptă cu argumente pe care de acum încolo le mășluiește.

Credem că Parchetul Ilfov va face apel în contra acestei infirmări.

Până la judecarea apelului de Camera de punere sub acuzare de pe lângă Curtea de apel București, ministerul muncii are tot timpul să trimită dosarele cabinetului de instrucție pentru ca cercetările să fie reluate cu aceeaș rânvnă ca până acum și astfel argumentul de inutilitate a deținerii lui mai departe să fie înlăturat și Moritz-Puiu reținut în deal la Văcărești. E timpul ca ministerul muncii să repare... întârzierea și să arate că într'adevăr protejează munca românească.

Românii așteaptă!

Se bat... rabinii

D procuror Bălăceanu a dat termen la 9 Noembrie a. c. pentru cercetări în plângerea care formează obiectul dosarului nr. 50195/937 al parchetului Ilfov și prin care rabinul WALTZER MANDEL, din Giurgiu, reclamă pe marele rabin I. NIEMEROWER că, ducându-se la aceste, în interesul serviciului, marele jidan a bătut pe micul rabin, spărgându-i capul și l-a insultat.

Martor este un rabin, Landau și alt jidan.

Și în plângere arată că WALZER s'a dus la NIEMEROWER pentru a-i cere ajutoare și sfaturi privind pe jidanii din Transilvania și că acesta i-a spus că să se ducă... (nu în Palestina!) cu toți jidanii lui.

Și iată cum jidanii au început să se certe pe țara noastră, căutând care mai de care să-și întărească conaționalii în țara noastră.

Curând vor ajunge să se certe în și pentru Palestina!

Jidanul Abraham Wexler din Brăila
continuă să-și facă de cap

Galițianul, deși manipulează zeci de milioane, nu are registre comerciale și frustează statul

BRAILA, 2. — „PORUNCA VREMII" a fost singurul ziar care încă de acum doi ani s'a ocupat de isprăvile jidanului ABRAHAM WEXLER, din portul Brăila, proprietarul a zeci de șlepuri, remorchere și elevatoare pe Dunăre și mijlocitor oficial la bursa de navluri de pe lângă Camera de comerț și industrie.

Arătam că, acest jidan pripășit în orașul nostru, a reușit să acumuleze zeci de milioane prin tot felul de isprăvi incorecte, în timp ce românii nu pot să câștige o pâine în propria lor țară.

Galițianul Wexler numit de statul român, spre rușinea politicianismului venal, mijlocitor oficial la bursa de navluri și deci funcționar public, în loc să aibe recunoștință către această țară care l-a înzestrat cu o favoare, ține vasele sale sub pavilion străin spre a-l boicota pe cel național și a se sustrage legii care obligă pe armatori să aibe personal românesc pe șlepurile, remorcherele și elevatoarele lor.

Afară de aceasta, fiul lui Iuda, Abraham Wexler, în lăcomia lui după arginți, închiriază prin intermediul altor persoane zeci de alte vase pe sub mână, speculând prin acest procedeu pe armatorii și mijlocitorii autohtoni, fiindcă tot el închee borderourile.

Funcția de mijlocitor oficial dându-i posibilitatea de a plasa imediat șlepurile, Abraham Wexler reușește astfel de a discuta după placul său întreaga piață de navluri, întreținând deci un monopol deghizat și terorizând totodată pe ceilalți armatori.

Deasemeni, fiscul deseori a fost fraudat la vânzările și închirierile de vase făcute de acest mijlocitor incorect.

Culmea îndrăznelii acestui jidan e că deși manipulează zeci de milioane, nu are registre comerciale și plătește fiscului impozite derizorii.

Deși despre acest fapt am atras deseori atențiunea ministerului de finanțe și am cerut sancționarea lui, totuși până azi nu am văzut să se fi făcut măcar o anchetă.

DESCINDEREA DELA BIROUL JIDANULUI

Iată însă că, un controlor al Casei fondului național al aviației, făcând o descindere la biroul lui ABRAHAM WEXLER, din str. Misitii 2, a constatat că acesta nu posedă registre comerciale și i-a aplicat o amendă de 5000 lei.

Impotriva deciziei prin care a fost amendat Wexler a făcut apel la tribunal.

Cu acest prilej atragem din nou atențiunea ministerului de finanțe să ia măsurile cuvenite împotriva jidanului, iar ministerului de industrie și comerț i se incumbă datoria să dispună de urgență suspendarea lui din funcția de mijlocitor oficial, fiindcă e nedemn de cinstea pe care statul român i-a făcut-o cu atâta generozitate.

Petre Vrânceanu

Primăria sect. III Albastru
jidanul Rosen și Serviciul Sanitar

Am scris de atâtea ori despre nenorocirea abătută asupra locuitorilor celor două străzi din Capitală: *Rădiței* și *Dincă Ștefan* din cauza surogatelor de fabrici ale jidovului ROSEN SCHOENFELD et Co. din calea Rahovei 240 cari zgudue din temelie dărâmând imobile și înebunind pe cetățeni cu zgomotul și fumul. Cetățenii au făcut multe drumuri la primăria de Albastru și serv. sanitar reclamând cazul, dar văzând indolența și complicitatea interesată a acestor două autorități s'au adresat justiției. Sunt trei procese în curs de judecată și jidanul încolțit, caută în lipsă de alte argumente să amâne procesele, ba cerând termene lungi pentru audierea martorilor, ba neprezentându-se în instanță etc. Acum însă i s'a înfundat. In curând nenorociții de creștini terorizați de jidanul Rosen. de primăria de Albastru — ai căror exponenți politici vor pleca curând după cerșitul voturilor — și de serv. sanitar cari au devenit mizerabile unelte în sllujba jidanului, vor răsufla ușurați, dreptate li se va face. Jidanul va fi obligat să-și construiască fabricile după cerințele tehnice și sanitare moderne.

Desigur, că mai nenorocite de cât jidanul Rosen vor fi coadele de topor de la primăria sect. III și dela serv. sanitar, cari vor boci neputincioși, văzând cum le scapă din ghiară, gâsca jidănească pe care au jumulit-o până în prezent în paguba românilor!

Ca să evidențiem această cointeresare, ar fi suficient să arătăm că de 2 ani de zile se cere de la aceste autorități copie după actele dresate pe cari nu voesc să le dea.

La o expertiză a onoratei comisiuni s'a dat un referat prin care se spune că fabrica de tâmplărie a jidanului este la o distanță de 6 metri, când în realitate este lipită, rog citiți încă odată *li-pi-tă* de locuințele reclamanților. S'a fotografiat spre a se depune în instanță până la facerea unei expertize cinstite de către oameni cari văd real. Iar în ce privește actele nedate reclamanților vor fi cerute de justiție.

Apoi, la obiecțiunea unuia din reclamanți căruia i se spunea că se va face o nouă expertiză, că jidanul va continua să lucreze cu toate expertizele serviciului Sanitar, un domn consilier răspunde sarcastic reclamantului că și el crede acelaș lucru despre Rosen, fără să observe d. consilier că prin această afirmație spontană se compromite și arată halul de decădere în cari au ajuns.

Acești indivizi au pierdut simțul realității. Cetățenii reclamanți, cari așteaptă de 2 ani vor mai aștepta încă unul și asta pentru că au avut încredere în autorități. D-lor miniștri de interne și sănătate, în curând veți avea în fața dv. convoiul cetățenilor, venind să se plângă și să ceară să luați măsuri, nu numai contra lui Rosen ci mai ales contra Primăriei Sect. III și Serviciului Sanitar.

Cum se pot face învoelile agricole

— Invoelile pentru munci se fac numai în bani —

Noua lege privitoare la organizarea și încurajarea agriculturii, regulamentează învoelile agricole făcute între proprietarii sau arendașii de moșii și muncitorii de pământ.

Intră în prevederile legei numai învoelile făcute în bani sau în dijmă, prin care se arendează o întindere de pământ mai mică de 6 ha, de fiecare cap de familie, pentru arătură sau fânețe și numai dacă învoitorul locuește în aceiași comună în care se află și moșia pe care se învoiește.

Rămâne buna înțelegere și nu sunt supuse dispozițiunilor legii, învoelile relative la fânețele semănate cu amestecuri de ierburi, lucernă, trifoi, sparceta și borceagul; terenul dat cu arendă pentru cultura de: zarzavaturi, pepeni, orezul, bumbacul, hameiul, tutunul, sfecla de zahăr, cartofii, soia, inul, cânepa, floarea soarelui, cicoarea, rapița, mușțarul alb sau negru, camelina, hrișca, ricinul, macul, chimionul, antisonul, năutul, pentru plante medicinale; precum și terenul pe care s'au făcut lucrări de scurgere, de drenaj sau de irigație și terenurile ogorâte (arate) din toamnă.

De asemenea se regulamentează învoelile prin care muncitorii de pământ se obligă — cu cel puțin 30 zile înainte de începerea muncii respective, în comuna pe teritoriul căreia se află moșia — să lucreze cu ziua sau cu măsura (hectarul, pogonul, jugărul, falcea și desetina) cu brațele sau cu vitele lor, la: arat, semănat, grăpat, tăvălugit, prășit, săpat, secerat, cosit, plivit precum și la cules, adunat, strâns sau cărat de recoltă, la fânărie sau la arie.

Nu intră în această categorie lucrătorii agricoli calificați, a căror angajare se face după alte reguli; muncitorii străini, care se angajează prin contractele speciale, conform regimului stabilit pentru angajarea lor; muncitorii angajați în timpul sezonului de lucru, care se plătesc cu prețurile convenite și conform obiceiului localității; precum și servitorii angajați cu luna sau cu anul care sunt supuși unui regim special stabilit tot prin această lege.

Invoelile agricole nu se pot face decât prin contracte scrise. Invoelile pentru arendarea de terenuri nu se pot încheia decât pentru cel mult 5 ani și numai în cursul anului ce precede acea perioadă, învoitorii având obligația să execute la vreme și în bune condițiuni lucrările de tehnică declarate obligatorii, adică tratarea și curățirea semințelor, curățirea de burueni, distrugerea vetrelor de cuscută, combaterea omizilor și a altor insecte vătămătoare, aplicarea rotației, recoltarea porumbului la dată fixată, întoarcerea miriștilor.

Invoelile pentru munci nu se pot face decât în bani și numai pentru muncile ce urmează a fi executate în cursul anului agricol respectiv. Ele nu se pot executa decât în localitatea și pentru lucrarea prevăzută în contract.

Contractele de învoieli agricole se pot încheia numai pe formularul tip stabilit de ministerul agriculturii și domeniilor, ele vor fi autentificate la primării în comunele urbane și municipii ele se vor autentifica la judecătoria de ocol respectivă, fără a fi nevoie de prezența avocaților. Primăriile sunt obligate să țină registru pentru înscrierea învoielilor agricole.

AUTENTIFICAREA CONTRACTELOR ESTE GRATUITA

Contractele de învoieli agricole cum și orice cerere în legătură cu ele, sunt scutite de taxele de timbru și înregistrare și de timbru de aviație, iar procedura legalizării și autentificării lor, cum și a acțiunilor isvorîte din ele, este gratuită.

Conflictele ce se nasc din asemenea contracte sunt de competința judecătoriei de ocol, în circumscripția căruia cade moșia unde se execută învoiala; aceasta judecă de urgență și cu precădere în primă și ultimă instanță, cu drept de opoziție pentru părțile lipsă și cu drept de recurs dela tribunal.

Ştiri şcolare

COMISIA de numiri și înaintări a ministerului educației naționale, s'a întrunit ieri dimineață, continuându-și lucrările.

Pr. dr. CORIOLAN SUCIU a fost numit director la școala nr. 9 de băeți din Blaj, în locul pr. *Nicolae Popp*, trecut în gradul de canonic mitropolitan.

INSPECTORII generali șefi de regiuni școlare, s'au întrunit azi la ministerul educației naționale.

S'a lucrat la repartiția sumelor pentru plata orelor suplimentare dela liceele și gimnaziile teoretice bugetare.

REGIA autonomă c. f. r. a dispus ca pentru reducerile ce se cer de către participanții la excursiile școlare, petițiile să fie adresate ministerului educației naționale și să cuprindă un tablou în triplu exemplar, cu numele participanților profesori și elevi.

La fiecare grup de 20 de elevi, se admite un singur conducător care beneficiază de o reducere de 75%.

CONSILIUL inspectorilor generali ai învățământului primar, s'a întrunit eri dimineață la ministerul educației naționale.

Consiliul a lucrat la avansări de învățători de gr. I, rectificări de vechime la gr. II și definitivări.

Decretul de materiale pe Noembrie

Decretul pentru angajări, lichidări ,ordonanțări și plăți de cheltueli pe luna Noembrie 1937, însumează la cheltueli ordinare lei 494.521.000, la cheltueli extraordinare lei 19.673.000, pentru relugarizări lei 80.781.137 și pentru operațiuni de ordine lei 49.440.000.

Pe lângă aceste sume ministerul finanțelor este autorizat să ordonanțeze toate sumele necesare Datoriei publice.

Prin același decret s'au mai repartizat pentru plata în numerar de creanțe din exerciții închise lei 4.500.000 pentru exercițiul 1934/935 și lei 613.262 pentru exercițiul 1936/937.

Angajările și lichidările se vor face în intervalul dela 1—30 Noembrie, iar ordonanțările dela 20—30 Noembrie 1937.

Informațiuni

❖ **D. C. VIȘOIANU, fost ministru al României la Haga și Varșovia, va vorbi Vineri, 5 Noembrie, la ora 6 d. a. în sala „Dalles" despre: „Diplomatul de ieri și de mâine".**

❖ *ZILELE trecute s'au efectuat alegeri complimentare comunale în com. Samarinești-Mehedinți și la Ada-Kaleh cu următorul rezultat: Samarinești: Frontul Românesc 83 voturi cu 3 mandate; național-țărăniștii 82 v. cu 2 mandate; guvernul 27 voturi, nici un mandat și georgiștii 14 voturi.*

La Ada-Kaleh, turcii au votat cu guvernul dând 62 voturi cu 2 mandate; Gh. Brătianu, 40 voturi cu 2 mandate și național-țărăniștii 27 voturi, un mandat.

❖ **TINERETUL național-creștin din circ. 32 Verde este convocat la ședința de Miercuri, 3 crt., orele 7 jum. seara, la sediul organizației din strada General Angelescu 143. Participarea obligatorie.**

❖ **CIRC. 19 a partidului național-creștin din culoarea de Negru, ține ședință Miercuri, 3 Noembrie crt., la sediul din str. Baicului II No. 11, ora 9 seara, sub președinția d-lui NIC. POPESCU.**

❖ CERERILE de scutiri de taxe la Facultatea de filosofie și litere din București se primesc la secretariatul Facultății până la 10 Noembrie a.c.

Pe cerere se va menționa situația examenelor din ultimul an și va fi însoțită de actul de paupertate și act doveditor de numărul membrilor familiei.

MAINE, Joi 4 Noembrie, ora 7 seara, d. Const. C. I. Bercaru va vorbi despre: „Ce însemnează a guverna în România" în sala de conferințe a Frontului Românesc, din b-dul Elisabeta nr. 8, etaj.

Un curs rapid de limba italiană

Comitetul român pentru Universitatea Romei, prezidat de d. prof. MIHAIL MANOILESCU, organizează un mare pelerinaj la Roma în luna Ianuarie a anului viitor, în condițiuni excepțional de avantajoase.

Institutul de Cultură Italiană, unde se strâng — în București și în provincie — formularele de înscriere, a hotărât să inaugureze în Capitală Luni 8 Noembrie a. c., un curs rapid de limba italiană pentru cei ce doresc să participe la această excursie.

Un parastas pentru Mihail Eminescu

DIRECȚIUNEA mișcării culturale a municipiului București, invită societățile culturale, ateneele populare, studenții, tineretul studios, liceele și școlile primare din cuprinsul municipiului București, a lua parte la serviciul religios, ce se va oficia Luni 8 Noembrie 1937, orele 12 a. m., la mormântul marelui nostru poet MIHAIL EMINESCU, la cimitirul Bellu.

ARAGAZ *îmi ușurează menajul*

„Aragaz" nu-mi cere prezența continuă în bucătărie.

„Aragaz" gătește cu o rapiditate uimitoare.

„Aragaz" se reglează ușor prin simpla învârtire a robinetului exact la gradul de încălzire dorit.

„Aragaz" arde fără coș, fără fum, fără miros; nu înegrește vasele și nu este toxic.

ARAGAZ
PRACTIC CURAT ECONOMIC

Orice depozitar din țară vă va demonstra cât de simplu funcționează ARAGAZ.
Serviciul ARAGAZ preschimbă prompt chiar la Dvs. acasă butelia golită.

Reprezentanța pentru București:
ARAGAZ Calea Victoriei, 51. — SANITAS B-dul Tache Ionescu, 36

Teatrul COMOEDIA Tel. 4.71.71
Direcția Sică Alexandrescu
In fiecare seară marele succes **Atenție la Vopsea**
cu V. Maximilian
Joi matineu OM DE INCREDERE cu Iancovescu

Teatrul REGINA MARIA Asoc. Bulandra-Maximilian-Storin
Telef. 3.98.48 In fiecare seară la ora 8,45 precis
și în matineurile de Sâmbătă și Duminică la ora 3 precis
FRAȚII KARAMAZOV
cu *Tony Bulandra, R. Bulfinsky, G. Storin, Tantzi Cocea, și George Vraca*

Teatrul VESEL DIR. SICA AEEXANDRESCU Tel. 4.37.29
Ultimele spectacole. In fiecare seară la ora 9.30 și
Joi, Sâmbătă și Duminică matineuri la ora 3,30
FUSTELE dela **MINISTER**
cu *Vasiliu-Birlic*

NEVRARGYL
Dr. BOUSQUET
CALMEAZĂ IMEDIAT DURERILE DE CAP ȘI ORICE NEVRALGII

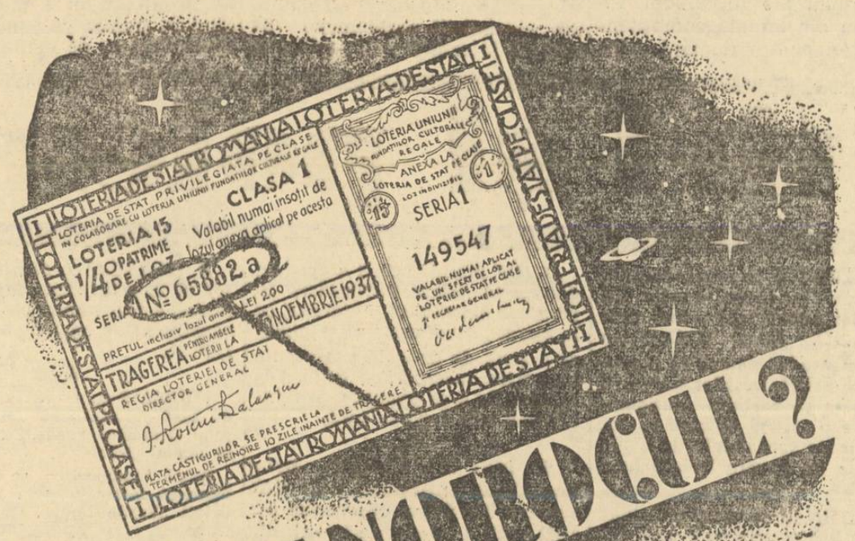

ULTIMA ORA

Marele consiliu al partidului naţional-creştin faţă de situaţia politică

— Poziţia partidului naţional-creştin faţă de criza de regim. Lupta pentru afirmarea principiului naţional şi creştin în viaţa politică a ţării. —

Şedinţa marelui consiliu al partidului naţional-creştin, care a avut loc eri sub prezidenţia d-lui A. C. Cuza, a fixat definitiv poziţia acestui partid faţă cu problemele politice la ordinea zilei şi mai ales faţă cu aceea a succesiunii.

Conducerea acestui partid, cu consensul unanim al şefilor de organizaţii judeţene, a accentuat odată mai mult voinţa dârză de a rămâne credincioşi programului căruia nu admite să i se aducă nici un fel de ştirbire.

Consecvent liniei sale politice, partidul naţional-creştin a afirmat hotărîrea lui de a da şi mai departe lupta pentru izbânda românismului, oricari vor fi împrejurările politice.

In acelaş timp, toţi vorbitorii au ţinut să sublinieze primejdia ce ar decurge din venirea unui guvern naţional-ţărănesc, împotriva căruia partidul naţional-creştin este ferm hotărît să dea cea mai dârză luptă, pentru a-l împiedeca să-şi asigure o majoritate parlamentară.

Poziţia faţă de criza de regim

In concluzie, conducătorii partidului au cerut guvernul în temeiul voinţii exprimate de ţară şi al programului de reromânizare a vieţii economice şi sociale.

Cum însă conducătorii acestui partid nu înţeleg să exercite nici un fel de presiune şi nici nu sunt gata la compromisuri pentru obţinerea guvernului, au ţinut să afirme un principiu de înaltă morală politică, arătând că în cazul când un guvern naţional-creştin nu s'ar putea forma din indiferent ce considerente, singura soluţie este aceea a unui guvern neutru de alegeri pentru ca ţara să-şi poată exprima liber voinţa, indicând guvernul pe care îl vrea.

Aşa dar partidul naţional-creştin rămâne la vechiul său punct de vedere, înţelegând să stea neclintit pe poziţia sa programatică şi să lase liber arbitrajul factorului constituţional în ceiace priveşte soluţia crizei.

Cu acest prilej se pun capăt tuturor svonurilor ce au circulat — pornite din oficine interesate — cu privire la perspectiva unor combinaţii şi compromisuri de ultim moment în vederea guvernării. Şi tot odată manifestarea de eri a demonstrat, cum nu se putea mai hotărît, solidaritatea nesdruncinată a partidului în jurul celor doi şefi şi a programului naţional-creştin.

Forţa partidului naţional-creştin, întemeiată pe faptul că el reprezintă expresia voinţii unanime a bunilor români şi pe coeziunea cadrelor, se va afirma în chip strălucit cu prilejul alegerilor generale. De această forţă se teme partidul naţional-ţărănesc fiindcă lupta cea mare cu naţional-creştinii o vor da. Şi în egală măsură cu ea vor avea de comptat toate combinaţiile obscure ce se pun la cale în culise.

P. B.

D. von Ribbentrop va fi numit ministru al coloniilor germane

Londra, 3 (Rador). — „Dally Herald" **crede a şti că d. von RIBBENTROP, ambasadorul Reichului la Londra, va fi numit în curând ministru al Coloniilor.**

D. von Ribbentrop, scrie ziarul, ar urma să primească însărcinarea specială de a întreprinde negocieri în legătură cu problema restituirii fostelor colonii germane.

Trupele japoneze înaintează mereu

Tientsin, 3 (Rador). — **Forţele japoneze au ocupat localitatea Ceuyang, importantă staţiune de cale ferată pe linia ce merge spre Cengta şi centru strategic de primul rang. Ceuyang este situat la 60 km. spre est de Taiyuanfu.**

Nu s'a produs nici o revoltă contra emirului Transiordaniei

Ierusalim, 3 (Rador). — *Corespondentul Agenţiei Reuter transmite:*

Cercurile oficiale nu confirmă ştirea că s'ar fi produs o revoltă contra emirului Abdulah al Transiordaniei.

Contele Ciano va vizita Ankara în a doua jumătate a lunii Noembrie

Istambul, 3 (Rador). — **Corespondentul Agenţiei Havas află din isvor autorizat că d. Ciano, ministrul Afacerilor Străine al Italiei, va sosi la Ankara în a doua jumătate a lunii Noembrie.**

Se afirmă că vizita d-lui Ciano ar fi fost întârziată de pregătirile ce se fac în Italia pentru primirea Regelui George al Greciei.

Scandalul Skoda No. 2

— Panamaua canaliei Petre Petrescu, discutată între membrii guvernului. La Reşiţa s'au făcut două tabere: protectorii şi acuzatorii lui Petrescu. Afară cu bestia dela Reşiţa! —

Panamaua sperţurilor din înarmarea ţării, încasate de canalia Petre Petrescu, este pe punctul de a se transforma într'un formidabil scandal, din care partidutul marelui moralizator, cu 10—12 morale, Grigore Iunian, va ieşi definitiv zdrobit.

Nu putem împărtăşi opiniei publice tot ce ştim că fierbe în cazanul unor anumite cercuri, cu privire la această nerusinată a doua Skodă. Ceiace este, însă, cert, e faptul că, în curând, multe feţe simandicoase vor ieşi şifonate din această necurată afacere.

DISCUŢII MINISTERIALE

Discuţiile cari au avut loc, în zilele acestea, în şedinţele restrânse ale membrilor cabinetului, au fost extrem de interesante. Toţi miniştrii au fost indignaţi de această ruşine sperţară. Un ministru dintre cei mai proeminenţi, revoltat, a spus: guvernul nu se poate desinteresa de această chestie gravă, care, oricum — deşi este un act de dispoziţie al „Reşiţei", despre care abia acuma ştim — se resfrânge indirect şi asupra guvernului. Noi care am luat atitudine fermă în chestia Skoda, nu putem să privim cu indiferenţă, scandalul de la „Reşiţa". Este intolerabil să se plătească comisioane pentru comenzi date de stat direct „Reşiţei" şi în care n'a fost nevoie de nici o intervenţie, ori dacă ar fi fost, ea ar fi apărut mai mult decât profund imorală şi ofensatoare pentru noi. Cred că, înainte de a pleca dela guvern, avem datoria să lămurim şi să sancţionăm această tristă afacere".

Afirmăm cu preciziune că nu este un singur membru al guvernului care să nu fie revoltat şi care să nu socotească necesară grabnica sancţionare a gangsterului Petre Petrescu şi a celor cari au patronat şi ratificat acest scandal.

Nu e sluga lui Auschnitt!?

Interesant este însă şi următorul fapt: repercusiunea pe care atitudinea fermă a unor membri ai guvernului o are în sânul „Reşiţei".

Intr'adevăr, iată ce ni se scrie:

„La „Reşiţa" au loc, de-o săptămână încoace, discriminări şi conciliabule, nu lipsite de unele violenţe.

„Cel mai furios este jidanul Max Auschnitt. Tună şi fulgeră împotriva canaliilor, care, în lipsa lui din ţară, i-au aruncat în spinare scandalul bestiei Petre Petrescu.

„Auschnitt dezaprobă acţiunea lui Petre Petrescu şi nu se sfieşte să declare că tot ce-a făcut Petrescu — bestia cum îi spuneţi dvs. — nu aduce decât imense prejudicii „Reşiţei".

„Intr'o şedinţă de comitet, care a avut loc alaltăeri, Max Auschnitt a început să ţipe: **cer să plece acest Petrescu dela „Reşiţa". Nu eu l-am numit, nu eu l-am făcut contractul, nu eu l-am pus să înjure. Cine îl patronează să se spele cu el pe cap. In orice caz, dacă nu se iau măsuri şi dacă eu continui să fiu înjurat, voi face să se ştie în opinia publică a cui slugă este Petre Petrescu aci şi cine îl ţine la „REŞIŢA".**

CINE E PROTECTORUL BESTIEI?

Comunicarea ce ni se face este mai mult decât senzaţională.

Intr'adevăr, dacă bestia Petre Petrescu nu e sluga lui Max Auschnitt, a cui este atunci? Cine îl patronează? Cine a tartorul dela „Reşiţa" care îl plăteşte cu 30 de milioane de an, din înarmare, ca să înjure Biserica şi mişcarea naţională?

Iată un lucru pe care opinia publică vrea să-l ştie neapărat. E adevărat ce spune jidanul? Ori e o simplă diversiune?

Max Auschnitt să se explice! Să ne spună cine e patronul bestiei Petrescu? E tot cu lipsă la cântar, ori e vreo infamă coadă de topor din neamul nostru.

S. V.

Victoria finală a naţionaliştilor spanioli este foarte apropiată

— Interesantele declaraţii ale d-lui general Franco. —

Saint Jean de Luz, 3 (Rador). — **Corespondentul Agenţiei Stefani transmite:**

In cursul interviewului acordat unui ziarist spaniol, generalul Franco a declarat că războiul este câştigat de naţionalişti, deşi nu este cu putinţă să se precizeze data victoriei finale. Ziua aceasta este însă apropiată.

Şeful guvernului spaniol naţionalist a arătat apoi că războiul va lua sfârşit prin prăbuşirea Spaniei guvernamentale, supusă sclaviei bolşevice, prăbuşire ale cărei simptome încep să se vadă din ce în ce mai mult.

RAPORTUL D-LUI PRIETO

In legătură cu aceste simptome de prăbuşire a guvernamentalilor este interesant de relevat raportul ministrului de război al Spaniei roşii, d. Indalecio Prieto, în care sunt înfăţişate cauzele prăbuşirei frontului din provincia Asturii. In cauzele expuse de acesta este cu neputinţă să nu se vadă semnele unei apropiate năruiri a întregii Spanii roşii. Documentul oficial arată prin aceste cauze următoarele: antagonismul politic, amestecul politicii în comandamentele militare, insuficienţa solidarităţii în lupta dintre diferitele regiuni ale republicei, înlăturarea din armata combatantă a prea multor oameni valizi destinaţi pseudo serviciilor industriale, auxiliare şi biurocratice, atitudinea echivocă a celor dinapoia fronturilor de luptă, numeroasele acuzaţii aduse comandamentelor militare şi în sfârşit lipsa unui adevărat comandament.

D. Henry Lémery la Bucureşti

Astăzi soseşte în Capitală d. Henry Lémery, senator al dreptei franceze şi fost ministru.

D-sa va ţine mâine, Joi, 4 Noembrie, la orele 18, în sala Academiei de Inalte studii comerciale, o foarte interesantă conferinţă cu titlul: „Prietenia franco-română".

Vechi şi distins parlamentar, d. Lémery este unul din cei mai temuţi conducători ai dreptei din senatul francez şi în acelaş timp un reprezentant de frunte al ziaristicei, director al publicaţiilor „L'independant" şi „Revue des Ambassades".

Figură reprezentativă a naţionalismului dinamic în Franţa, d. Lémery a fost ministru în cabinetul Clémenceau din vremea războiului, apoi pentru a doua oară în cabinetul Doumergue când a fost şi vice preşedinte al consiliului iar astăzi afirmă, în senatul francez, ideea naţională ca principiu călăuzitor al statului.

Adversar ireductibil al comunismului, d. Lémery este unul din specialiştii problemelor de politică internaţională, militând pentru o înţelegere între popoare, în cadrul ideologiei naţionale.

Distinsul nostru oaspe vine să se documenteze asupra tuturor problemelor din ţara noastră.

Suntem convinşi că publicul bucureştean va face o călduroasă primire d-lui Lémery, asistând în număr cât mai mare la conferinţa sa de mâine.

Deschiderea conferinţei Pacificului

— Au participat 19 delegaţii. —

Bruxelles, 3 (Radio Oriente).— **Azi dimineaţă la ora 11 s'a deschis conferinţa Pacificului în Palatul Academiilor.**

Participă 19 delegaţii.

Primul a luat cuvântul d. SPAAK, ministrul de externe al Belgiei.

In urma unor animate discuţiuni, s'a fixat ordinea de zi. Cauza numeroaselor divergenţe de vederi, se datoreşte faptului că unele puteri socotesc că discuţiunile trebuie să se ducă într'un chip absolut indepedent, de oarece conferinţa a fost convocată în baza pactului celor nouă puteri, ceia ce nu convine celorlalte puteri cari cred că acestei conferinţe îi revine datoria să execute un mandat ce i-a fost încredinţat în baza rezoluţiei votate de adunarea generală a Soc. Naţiunilor la 12 Octombrie.

Un alt mobil al divergenţelor îl constituie şi iniţiativa conferinţei pe care şi-o revendică exclusiv Anglia şi Statele Unite.

Date fiind aceste nepotriviri de vederi, se pare că lucrările conferinţei vor dura peste trei săptămâni.

Şedinţa comitetului de neintervenţie

— Ce prevede acordul realizat de comitet. —

Londra, 3 (Rador). — *In şedinţa de ieri a subcomitetului de neintervenţie s'a realizat un acord asupra procedurii de urmat pentru adoptarea proectului de rezoluţie şi asupra atitudinei ce trebue să se ia faţă de rezervele sovietice.*

In adevăr, guvernul la care face aluzie rezoluţia adoptată de subcomitet este guvernul sovietic, care se menţine la hotărîrea sa cunoscută în chestiunea drepturilor de beligeranţă.

D. Maisky, ambasadorul Sovietelor, a declarat că guvernul său se consideră încă legat prin acordul de neintervenţie, în acelaşi măsură ca şi toţi ceilalţi cosemnatari, deşi socotesc că politica de neintervenţie, privită în lumina evenimentelor din ultimele 15 luni, a eşuat complect.

D. Maisky a terminat astfel: „Sunt fericit că preşedintele nostru, lordul Plymouth, a exprimat în ultima noastră reuniune părerea că abţinerea guvernului sovietic nu trebuie să oprească subcomitetul de a-şi continua acţiunea. Sunt pe deplin de acord cu această declaraţie".

Ce prevede acordul

Acordul realizat la sfârşitul şedinţei prevede următoarele:

1) Proectul de rezoluţie pentru tratarea chestiunei voluntarilor va trebui să fie adoptat de toate puterile.

2) Preşedintele este autorizat să se adreseze celor două părţi din Spania, pentru a obţine adeziunea lor la proectul de rezoluţie. Preşedintele va comunica celor două părţi din Spania atitudinea adoptată de fiecare stat faţă de proectul de rezoluţie.

3) Va trebui să se examineze ce concluziuni trebue trase din faptul că Sovietele nu-şi dau consimţământul la acordarea drepturilor de beligeranţă.

In rezoluţie se prevede în mod explicit că atitudinea sovietică va trebui să fie elucidată şi o compensaţie va trebui să fie fixată pentru acest refuz al Sovietelor, înainte ca proectul de rezoluţie să poată fi adoptat în mod definitiv.

Agenţia Reuter crede a şti că nici cele două comisiuni de anchetă, nu vor fi trimise în Spania înainte ca dificultăţile care decurg din atitudinea sovietică să fi fost aplanate de subcomitet.

Redactorul diplomatic al aceleiaşi Agenţii crede că în şedinţa comitetului plenar de Joi nu se va mai ivi nici o dificultate. In acest caz, rezoluţia şi recomandările subcomitetului vor fi acceptate în acea şedinţă. Cele două părţi din Spania vor fi apoi puse în curent fără întârziere.

Principala misiune a subcomitetului a fost azi de a clarifica recomandările ce urmează să fie făcute comitetului.

Trebue să se sublinieze că cea mai importantă cauză de divergenţă în sânul subcomitetului, şi anume chestiunea acordării drepturilor de beligenţă, continuă să existe.

DE CE NU'NŢELEGI!?

Române, dai un leu pe-o fituică jidănească, în care nu găseşti decât minciună şi otravă.

Nu vezi cum îşi râde jidanul în pumni? Şi cu cât dispreţ te priveşte?

Ştiri şi polemici

HOTARIRILE marelui consiliu al partidului naţional-creştin şi în special discursurile d-lor profesor A. C. Cuza şi Octavian Goga, au produs panică în rândurile naţional-ţărăniştilor cari îşi dau seama că partidul naţional-creştin e o stâncă de care se vor sparge toate tentativele de a se ajunge la un guvern Mihalache.

*

S'A SEMNAT jurnalul consiliului de miniştri prin care ministerul Educaţiei Naţionale este autorizat să prezinte Suveranului decretul pentru prohibirea cumulului în funcţiunile didactice.

Decretul prevede că personalul didactic ajutător universitar nu poate ocupa catedre sau ore în învăţământul secundar şi nici o altă funcţiune în învăţământul de toate gradele şi toate categoriile.

*

D. AL. G. DONESCU, primarul general al Capitalei, a fost decorat de A. S. R. Principele Paul al Iugoslaviei, cu Marele Cordon al ordinului regal „Coroana Iugoslaviei".

*

ASTĂZI s'au întrunit la ministerul Educaţiei Naţionale inspectorii generali, şefi de regiuni şcolare, spre a lucra la repartizarea sumelor pentru plata orelor suplimentare dela liceele şi gimnaziile teoretice bugetare.

D. ION MIHALACHE a avut azi dimineaţă câteva întrevederi cu fruntaşii partidului, hotărând ca în ziarul „Dreptatea" să se publice o serie de articole vehemente împotriva încercărilor d-lui Tătărăscu de a se crampona să guverneze mai departe ţara.

*

D. ing. GH. CLIME, preşedintele partidului „Totul pentru Ţară", a convocat pe toţi şefii de judeţe şi regiuni, în Capitală, pentru Joi 11 Noembrie a. c., la orele 10 dimineaţa, la „Casa Verde".

Cu această ocazie se vor da ultimele instrucţiuni în vederea alegerilor.

Şefii de judeţ nu pot trimite delegaţi. Prezentarea personală este absolut necesară.

De dorit ca inspectorii regionali să ia parte.

*

LA SANATORIUL Saint-Vincent de Paul a încetat din viaţă, aseară la orele 7 jum., scriitorul Dimitrie D. Pătrăşcanu. *

D. ing. RADU IRIMESCU, ministrul aerului şi marinei, a plecat azi cu simplonul în Italia.

Pe tot timpul absenţei d-sale din ţară interimatul ministerului aerului şi marinei va fi deţinut de d. gen. Ilasievici, ministrul apărării naţionale.

D. GENERAL I. Sichitiu, fostul şef al marelui stat major al armatei, a fost numit preşedinte al consiliului de ad-ţie al societăţii I. N. A.

*

VINERI, 5 c., se va inaugura, cu un fast deosebit, monumentul marelui domnitor Vasile Lupu, ridicat în oraşul Orhei.

După inaugurare se va da un banchet festiv, în sala liceului de băieţi „Vasile Lupu".

*

Astăzi la ora 11 dim. a avut loc punerea pietrei de temelie a nouei clădiri a ministerului de industrie şi comerţ în prezenţa membrilor guvernului.

*

SF. SINOD se va întruni în sesiune de toamnă la 30 Noembrie în Palatul Patriarhiei. La 29 Noembrie se va întruni Sinodul permanent. In această sesiune, membrii Sfântului Sinod vor avea să discute în deosebi problema învăţământului teologic.

*

LA GALAŢI a încetat din viaţă, în urma unei intervenţii chirurgicale, generalul de divizie în rezervă Ion Macri, fost director general al Casei muncii c. f. r.

*

IN ZIUA de 4 Noembrie va avea loc la Ismail, în cadrul unor mari festivităţi, inaugurarea aerogării locale.

MAINE, se va inaugura la Ismail statuia regelui Ferdinand.

La solemnitate vor participa, în afară de şefii autorităţilor civile şi militare locale şi membrii guvernului, cari vor părăsi, în acest scop, cu un tren special, astăseară, Capitala.

*

AZI dimineaţă, la ora 9, a avut loc un consiliu de miniştri, sub preşedinţia d-lui Tătărăscu.

Au participat şefii tuturor departamentelor.

Consiliul a examinat toate problemele la ordinea zilei.

*

DELEGAŢIA letonă, ce trebuia să sosească în ţară pentru încheerea unui acord de plăţi între România şi Letonia, şi-a amânat sosirea la 11 Decembrie c.

*

DUPA şedinţa Marelui Consiliu al partidului naţional-creştin, d-nii profesor A. C. Cuza, Octavian Goga, prof. Gh. A. Cuza, Stan Ghiţescu, prof. I. Petrovici,, prof. Lupaş şi C. C. Braesku, au avut o consfătuire intimă.

*

D. DINU BRĂTIANU, şeful partidului naţional-liberal, care a fost eri la o vânătoare, s'a înapoiat în cursul nopţii în Capitală.

LA VANATOARE DE LEI IN ROMANIA: Cu mitralieră absorbantă... sistem colonel canalie Petre Petrescu.

Redactor responsabil: EUGEN VICTOR POPA

Tipografia ziarului „UNIVERSUL", str. Brezoianu 23—25 Bucureşti

6 pagini 3 lei

ANUL VI, No. 910 Vineri 5 Noembrie 1937

Taxa poştală plătită în numerar conform aprobării Dir. Gen. P.T.T. No. 118.370/1934

BIBLIOTECA ASOCIAȚIUNII BIBLIC

BIUROU

Porunca Vremii

TRIBUNĂ ZILNICĂ DE LUPTĂ NAȚIONALĂ ȘI CREȘTINĂ

„Gândiți-vă ce-ar însemna guvernarea noastră din punct de vedere al consolidării Statului în sens monarhic. Ce strălucire ar înconjura Tronul, în ziua când am lua în mâna noastră cârma țării! Ochii fiecărui Român s'ar îndrepta spre Rege, spunându-I : „Ești Regele tuturor Românilor, ești Regele naționalist ! Pe Regele nostru îl apărăm și facem zid în jurul Lui, înțelegeți neamuri și vă plecați!"

Aceasta nu-i un miraj, ci o realitate văzută de mine".

OCTAVIAN GOGA

(In discursul rostit la adunarea marelui consiliu al partidului național-creștin).

Abonamente Anuale { Lei 1000 pentru instituții și sprijinitori / Lei 800 pentru orașe / Lei 600 pentru sate

Se primesc și abonamente pe 6 și 3 luni

Orice sumă se poate trimite prin Casa de economii și Ceeuri poștale (CEC) astfel : ABONAȚII PENTRU CONTUL 1224 DEPOZITARII „ „ 10405

Director: Dr. ILIE RĂDULESCU

Redacția și Administrația: BUCUREȘTI I, Str. Sărindar 18

TELEFON : Direcție, redacție 4.1853 Ad-ție publicitate 4.1852

Jidanul nu simte, decât când îl loveşti în pungă !

...Iartă-ne canalie !

Dela canalia Petre Petrescu, ne putem aştepta, cum am mai spus, la orice. Ticălosul care şi-a câştigat, prin cea mai abominabilă ofensă adresată Bisericii, locul său definitiv în disprețul neamului, bestia care, spre a-şi asigura o largă existență, s'a scoborît în noroiul subtilizării zecilor de milioane din jertfa sfântă a națiunii pentru înarmarea ei, nu mai are nimic de prostituat. Nouă cărora ne sunt cunoscute atâtea lucruri penibile, infinit mai multe decât acelea pe cari le putem spune, nouă cărora, dintr'un exagerat cavalerism față de o fragilă morală, ni se opresc în gât atâtea grave mărturisiri asupra unei anumite lumi, ne este când groază, când scârbă de abisurile imorale în care s'a putut prăbuşi un om.

Am avut, de două luni încoace, de foarte multe ori clipe de îndelungă meditație. Ne-am spus adeseori — vrând aproape să ne impunem o renunțare: „poate că inconştientul acesta, oricât îi e de gravă nemernicia, a greşit. E omenește şi mai ales creştinește, să ierți, să tragi vălul uitării peste anumite păcate. Ei, hai să dovedim cu fapte, cu sufletul nostru, că-L iubim pe Hristos!" Şi, dac'ați observat, s'au scurs, de câteva ori, zile întregi în şir, fără să mai scrim aci un cuvânt. Voiam să treacă dela noi. Căci, desigur, în primul rând, nouă, acelora cari spunem că apărăm Biserica Mântuitorului, ni se cere să-I ascultăm şi să-I urmăm învățăturile.

Nu ne-a fost, însă, cu putință. Ori de câte ori canalia a văzut că am tăcut două, trei zile, fără să-i mai spunem pe nume, ne-a luat simțirea noastră creştină drept slăbiciune pentru noi şi primă de încurajare pentru ticăloşia lui. Bestia s'a aruncat cu şi mai multă furie asupra acelora cari se hotăriseră să-l ierte; nemernicia lui s'a socotit în drept să se aventureze mai departe cu puteri înzecite.

Ne-am întrebat de multe ori dacă mizerabilul acesta nu e nebun. De tot atâtea ori, în fața faptelor lui, a trebuit să ne răspundem : DA ! Nu mai departe decât ieri în „lumea lui jidănească", nemernicul ne dă o nouă dovadă. Iată s'o vedeți şi dvs.! Canalia pune, într'adevăr, o biată slugă să scrie, negru pe alb: „Este cazul să facem această întrebare celor câțiva ofițeri de rezervă cari, induşi în eroare probabil, au publicat în „Universul" ofense grave la adresa colonelului Petrescu care „PE CAMPUL DE LUPTA S'A PURTAT CA UN BRAV", cum notează pe foaia sa calificativă, generalul Obogeanu, comandantul diviziei I-a de infanterie: CE ATITUDINE INȚELEGEȚI SA LUAȚI ? Ați lovit pe nedrept într'un brav camarad de arme pentru a salva ceea ce nimeni nu mai poate salva : onoarea trădătorului de țară Stelian Popescu !... Cum nu vă grăbiți să recunoașteți în mod public CA AȚI GREŞIT atunci când ați ofensat. din necunoştință de cauză, un camarad care ŞI-A INCHINAT INTREAGA VIAȚA PATRIEI SALE, un camarad care în vreme de război s'a arătat capabil de strălucite fapte de arme, iar acum în vreme de pace, LUCREAZA PANA LA ISTOVIRE SPRE A DUCE LA BUN SFARŞIT, în colaborare cu cei în drept, OPERA DE INARMARE a țării, atât de necesară ceasului de azi şi ceasului de mâine ?"

Extraordinar ! Ce țară, d-le ! Ce oameni nerecunoscători ! De ce întârziați atât, d-lor, să vă cereți ertare ? Încă nu ați ajuns să vă convingeți că bestia Petre Petrescu este un erou național, fiindcă l-a insultat pe Patriarh ? Nu vă dați seama că ați lovit pe nedrept într'un brav, care aşa cum, în timpul Mărăşeştilor, s'a jertfit la Paris, într'o comisie de armament, tot astfel şi astăzi se sacrifică, istovindu-se la „Reşița" într'o altă comisie de înarmare a țării cu 30 de milioane şpert ? Ce Patrie ingrată ! Spuneți dvs., dacă n'are dreptul omul să dispereze de atâta nerecunoştință, şi să-şi ia câmpii?

Nu ştiu ce-ar mai fi de spus ! Canalia te dezarmează. Şi ăsta, închipuiți-vă, a fost prefect şi, de nu ştiu câte ori, deputat. Ba acum iată-l şi'n fruntea înarmării țării. El o fi, cum o fi şi cum îl vedeți, nebun. Dar noi, țara aceasta întreagă care-l tolerăm, cum suntem Doamne ?

DR. ILIE RADULESCU

Al APOSTOLULUI bici
Bate azi în „bolşevici", —
Crunt lovindu-i, şi de sus,
Cum i-a fost lovit IISUS!...

Ca azi două mii de ani,
Toți tâlharii de JIDANI,
Au umplut, cu suflet jos,
Templul blândului HRISTOS!...

Dar Apostolul „a groise"
Trage 'n rudele lui MOISE,
LEPRA lumii s'o gonească
De pe glia Românească!...

Unii nu răspund la Referendum

Cât a făcut „Porunca Vremii" pentru mişcarea naționalistă a ceasului actual, nu noi suntem cei în măsură să apreciem. Vor veni alții, va veni poate istoria să înregistreze, să-i fixeze rolul pe care l-a avut acest ziar în promovarea curentului naționalist.

Marea ei operă stă mai ales în lupta antisemită. Ştiți că până acum doi ani, mulți oameni se fereau să pronunțe cuvântul jidan? Abia spuneau Evrei şi cuvântul par'că le era tras din gură cu cleştele. Mişcarea antisemită nu coborise încă din sertarele de palisandru ale doctrinei şi afară de A. C. Cuza, Goga, Nichifor Crainic şi alți puțini, şi mai înfim era numărul acelora cari să îndrăsnească să pună problema net, să-l trăsnească pe Iuda direct în creştet.

„Porunca Vremii" apare ca ziar creştin, naționalist şi antisemit. Şi mulți s'au arătat sceptici la început. Veți vedea — ni se spunea — că epuizați problema în scurt timp. După două săptămâni, nu veți mai avea ce scrie.

Şi n'a fost aşa. Iată „Porunca" apare, zilnic, de doi ani şi jumătate şi n'am sleit problema. Dimpotrivă curentul — şi tirajul gazetei — cresc în fiecare zi şi de biruință finală nu ne despart decât doi pași.

Antisemitismul este nu numai o psihologie, o stare de aversiune particulară fiecărui individ; antisemitismul nu este atât, în datele lui românești, nici o problemă de teologie. Pentru țara noastră, în momentul de față el este o chestiune de viață şi de moarte, o problemă de os şi de cuțit! E o problemă economică şi o mare răscruce națională.

Dar de primejdia aceasta, Românul nu se poate uşor convinge. Dacă în satul ori în târgul lui nu există jidan, el nu are primul datum care să-l convingă că Iuda e linguşitor, e cămătar, e rău, cinic. Dacă e orășean şi se întâmplă că'n urbea lui sunt puțini Evrei, îşi face afacerile cu dânsul.

Dar Iuda nu este numai manufacturistul din Bolintinul-din-Vale, ori cârciumarul din Mărăşti. Iuda e un mare miriapod şi o uriaşă ființă nevăzută. Dacă el nu operează în plenița Doljului — în Huşi, la Bacău, în Iaşi, în Chişinău, în Cernăuți, în Maramureş, el e un adevărat blestem. Iuda e fabricant de rachiu, e dictatorul gazului, al cherestelei, al stambei, al uneltelor agricole, al Creditului. Şi atunci olteanul, teleormăneanul, vlăsceanul ori Ialomița trebuiesc trecuți la antisemitism pe calea demonstrației teoretice, în care statistica are un rol hotărîtor. (Statisticile noastre au avut darul, măgulitor pentru noi, de a înspăimânta, precum ați văzut, chiar pe un Nicolae Iorga).

Dar cum să faci această operă? Scosesem anul trecut „Porunca satelor", săptămânală, cu intenția de a-i reboteza în creştinism pe țăranii noştri îndepărtați de cele sfinte, cu scopul de a-i converti la naționalismul electoral pe acești plugari cari mai cred în liberarii şi țărăniştii lor şi cu scopul tot atât de precis de a le demonstra primejdia semită — afară, bineînțeles, de un adevărat program educativ şi informativ pe care ni-l propuseserăm față de besna compactă a satelor.

N'am reuşit. Ca toate publicațiunile sătești nesubvenționate de stat, şi „Porunca țărănimii" a trebuit să-şi înceteze apariția. Cine trebuia să ne dea concurs nu ni l-a dat...

Ziarul nostru a deschis de câteva luni, în paginile sale un referendum. Referendum-ul acesta, precum ați văzut este o adevărată arhivă de opinii a problemei antisemite. Ne-am zis că poate noi neglijăm anumite laturi ale problemei, poate greşim chiar şi nu strică dacă avem şi noi şi țara, înregistrate aci, toate părerile, din care n'au lipsit soluțiile, adică esențialul luptei.

Cât de oportună este publicitatea acestor opinii, s'a văzut. Ultimul Verdun al bătăliei antisemite a pornit dela răspunsul Patriarhului tot la un referendum.

La referendum-ul nostru, au răspuns peste 200 de personalități, floarea intelectualității românești, care s'a dovedit, deci, alături de noi.

Dar n'au răspuns încă toți. Mai sunt încă o mulțime de profesori universitari, scriitori, artişti, oameni politici cu vază — şi ceeace e mai trist, — chiar din partidele de dreapta, — cari n'au răspuns invitației noastre.

Mă rog: nu sunt de acord cu noi asupra prăpădului care ne paşte?

Au combinații cu jidanii şi nu vor să le strice?

Li-i teamă că Iuda cel atotputernic le-ar face vreun rău, dacă s'ar declara antisemiți, dacă măcar şi-ar da simpla părere asupra marei întrebări la ordinea zilei?

Cât privește pe cei câțiva oameni politici din mişcarea de dreapta ne place să credem că n'au avut încă timpul să răspundă invitației noastre amabile. Altminteri naționalismul d-lor este o simplă practică imorală!

N. Crevedia

Principiul echilibrului de forțe reînviază în Europa

Discursul d-lui Mussolini s'a bucurat de un amplu comentariu în presa europeană şi a avut replica imediată a d-lui Antony Eden, conducătorul Foreign Office-ului.

D. Mussolini afirmând dispoziția Italiei de a contribui la menținerea păcii pentru a-şi consolida tânărul imperiu, n'a uitat totuşi să vorbească despre politica europeană, afirmând necesitatea unei revizuiri a tratatelor de pace „în clauzele ridicule şi absurde" ale acestora şi drepturile Germaniei la imperiul colonial.

D. Eden n'a întârziat să răspundă şi fără mult ocol şi-a arătat surprinderea că tocmai un stat beneficiar al actualelor tratate de pace, ridică problema revizuirii acestora şi pe aceia a coloniilor germane din cari — a spus d-sa — acel stat s'a înfruptat copios după războiu.

Nu vom încerca aci să arătăm de partea cui este dreptatea. In materie de politică internațională dreptatea este foarte elastică fiind căptuşită de interesul care dictează punctul de vedere al fiecăruia.

Firește că o revizuire a tratatelor de pace nu poate fi acceptată nici chiar în clauzele ridicule şi absurde, mai înainte de a se stabili cari sunt anume acele clauze. Despre revizuirea clauzelor teritoriale nici vorbă nu poate fi fără a provoca un nou războiu

Pe d. Eden îl doare mai ales chestiunea colonială. Şi aci problema este discutabilă. Nu ne angajăm în discuția ei.

Ceiace vrem să subliniem este că începe tot mai mult să se facă demarcația de interese în Europa şi odată cu aceasta se stabileşte nesimțit dar hotărît un joc al forțelor politice pe continent. Axa Roma—Berlin se afirmă tot mai puternic ca o solidaritate politică prezentă în toate problemele europene şi evident, ea găseşte în chip firesc rezistența celeilalte axe, Londra—Paris.

Anglia care atâta vreme a înțeles să dea o importanță covârşitoare — şi atât de nemeritată — Societății Națiunilor, se depărtează astăzi de acest punct de vedere. Politica Marei Britanii începe să se întemeeze pe realități şi să părăsească o instituție dela care nu mai poate trage nici un fel de profit.

Anul acesta a fost pentru prima oară când Regele Angliei n'a mai pomenit în discursul rostit în Camera Comunelor, despre Societatea Națiunilor. Faptul îşi are semnificația lui politică. In acelaş timp Imperiul Britanic se orientează tot mai ferm către o politică sprijinită pe forța armată şi caută să realizeze un bloc de forțe pe care să-l poată opune blocului ce se ridică în Europa Centrală.

In felul acesta Continentul nostru vine, încet dar sigur, la vechiul principiu al echilibrului de forțe. Evident, această orientare e la începuturile ei. Nici nu sunt încă bine demarcate interesele statelor europene pntru a se stabili definitiv solidaritatea întemeiată pe identitatea acestor interese.

Se merge totuşi hotărît către această nouă împărțire a Europei în două. Axele vor fi nevoite să se transforme în alianțe şi să-şi fixeze definitiv atitudinea față de toate problemele la ordinea zilei. Şi atunci va începe şi restabilirea unui nou echilibru de forțe.

Istoria se repetă şi atâta vreme cât războiul nu va putea fi înlăturat din concepția omenirii, tot forța rămâne supremul argument pentru menținerea păcii.

Petru Bănescu

Octavian Goga pe baricade...

Rare ori oamenii noştri politici dau dovadă de sinceritate. Şi tot atât de rară este şi manifestarea curajului civic. Deoarece pentru a spune realităților pe adevăratul lor nume este nevoe nu numai să le cunoşti ci să le prevezi şi deslegarea. Iar cunoaşterea realităților politice este în funcție de antenele de legătură pe care le are omul politic cu massele, cu starea de spirit a poporului. Deaceia citind declarațiile pe cari le-a făcut d. Octavian Goga marelui consiliu al partidului național-creştin te întrebi: sinceritatea brutală a acestuia este manifestarea unei stări de revoltă personală sau reprezintă o stare de spirit colectivă pe care o interpretează şeful național-creştinilor? Fără îndoială că d-sa, care este un ponderat, al cărui cuvânt cade cu greutate reprezentând o stare reală,—şi-a făcut un aspru proces de conştiință atunci când a afirmat că în cazul că succesiunea se va rezolva în favoarea național-țăraniştilor, va fi revoltă în țară.

„Eu, a spus d. Octavian Goga, cred şi mărturisesc că va fi revoltă. Acest lucru îl ştiu şi îl declar în fața lui Dumnezeu, a Regelui şi a Națiunei.

„Vă închipuiți cu câtă îndurerare fac această declarație. Nu pot însă, ca prin cuvinte de ocazie să alunec peste adevăr. Eu trebue să spun ce voi face. Conştiința mea îmi cere să vorbesc. Ki bine, când se va arunca în cumpănă principiul violenței eu voi fi în fruntea acestei mişcări".

„Imi dau seama de angajamentul pe care-l iau. Sunt perfect instrumentat în această privință. Eu n'am trăit pe roze, şi dacă Dumnezeu va vrea să pornim răsturnarea cea mare, nu voi putea să rămân cu brațele încrucişate. Ar trebui mai degrabă să părăsesc țara mea, cu rușine, decât să stau la o parte în asemena ceasuri decisive!"

In adevăr, perspectiva venirei la guvern a partidului național-țărănesc, ar însemna o gravă sfidare care s'ar aduce sentimentului opiniei noastre românești. In vremurile acestea turburi, de incertitudine politică şi de vie neliniște în lumea românească din cauza ingenunchierii ei în fața străinilor şi jidanilor cari ne strivesc,—liniştea nu poate fi asigurată decât prin satisfacerea, cel puțin parțială, a problemelor cari se impun spre imediată rezolvare statului român pentruca elementul majoritar să fie repus în drepturile lui firești. Or, într'o asemenea conjunctură, o guvernare de stânga, o guvernare care se inspiră din alte realități decât cele românești,—ar creia o stare de spirit anarhizantă. Iată dar că şi fără o adâncă analiză a realităților politice din acest moment ne putem da seama că d. Octavian Goga are dreptate când vorbeşte aşa cum vorbeşte...

Dar în afară de seriozitatea punctului de vedere pe care şi l-a însuşit şeful național-creştinilor în perspectiva unei guvernări a d-lui Ion Mihalache, trebue să subliniem faptul că astfel d. Octavian Goga şi-a clarificat, într'o formă impresionantă şi captivantă, poziția politică pe care se află.

D. Octavian Goga şi-a spus cuvântul. Replica d-lui Ion Mihalache nu interesează. Pentru mişcarea naționalistă este suficient că d. Octavian Goga care are conştiința clară a forței politice pe care o reprezintă,—se urcă din nou pe baricade. Aşa îl vrem. Numai de pe aceste înălțimi aerate, pure, mulțimile românești îl iubesc şi îl urmează...

Ştefan Ionescu

Mihalache e un Înger !

Oricând i-s'aruncă piatra, MIHALACHE — grav şi trist, —
Ne răspunde tuturora : „Eu nu pot fi COMUNIST!"...
MOSCOVA însă, iubindu-l ca pe cei dela MADRID,
A dat ordin : toți JIDANII să-i îngraşe-al lui „Partid" ;
Şi'ncotro un pas ai face, nu mai poți azi să te miști,
De JIDANII cari, din ordin, devenit-au „țărăniști" !..

Astfel, dacă Țara, mâine, sub GUVERNU-i ar fi'n sânge,
MIHALACHE, ca o vulpe prefăcut, s'ar face-a plânge :
— Martor Dumnezeu îmi este, ca şi Milostivul Hrist
Că eu n'am fost niciodată şi nici azi nu's „Comunist" !
Să fac Țara SOVIETE, nu puteam fi eu perfidul ;
Dacă, totuşi, azi ea arde, — eu n'am vrut-o, ci... PARTIDUL !

RADU BARDA

Camaşa de forță

D. Bârcă, pe radical

Tot d. subsecretar de stat Bârcă, în campanie electorală, dialogând într'o limuzină cu prietenul său. Şi tot despre țăranii moldoveni :

— Vai, vai, frate dragă, dar plugarii ăştiea par'că nu-s oameni, par'că sânt orangotani.

— Bré, bré nu ț'am spus ieri că nu să zâşe organgutan ?

— Dar cum să zâşe, bre ?

— Să zâşe corcodil ! *Auzi matali?:* cor-co-dil!

— A, da, crocolid. Crocolid *d'ăia din apele Dunării.*

— Dar corcolidul *nu trăeşte'n Dunăre, dragă Bârcă...*

— Da undi, bré, trăeşte ? Nu e mamifer ?

— Eşti un alanfabet.

— Ba tu ieşti afalanbet !

Opera liberală

D. Gh. Tătărăscu a făcut cunoscutele declarații la Radio şi la clubul partidului liberal.

Redăm şi noi, întocmai, o parte din discurs :

Iubită Țară,

Acum patru ani, când am venit noi, totul era la pământ. Iți venea să plângi nu altceva !

Iată câteva cifre din acești patru ani de rodnică guvernare liberală:

Sub fostele guverne, încasările erau numai de 4.854.673,32 lei ; sub guvernarea noastră, ele au crescut la suma de 999.872.435.678.918.402,43 lei.

Sub foştii guvernanți, cifra exportului era de 1.042.000,43 lei — şi sub noi, ea s'a ridicat la suma de lei 1.903.765.432.102.324.567.891,49.

Predecesorii noştri dela cârmă au lăsat o datorie externă de 2.432.003 lei şi noi am ridicat această datorie la cifra de :

3.456.789.101.112.131.415.161.170.180,22 lei.

Sub fosta guvernare, numărul funcționarilor diurniști era abia de 8.982.000 — şi noi am ridicat numărul diurniştilor la 19.999.999.

Acum patru ani, bumbacul se vindea cu 1000 de lei pachetul şi noi i-am ridicat prețul la 8.000.

In 1933, un plug se vindea cu 2.000 lei şi noi i-am urcat prețul la 12.000.

Sub noi, pâinea care costa înainte 4 lei, se vinde cu 5, cu 6, cu 8 şi cu 12 lei cea albă.

Sub fostele guvernări, nu s'a făcut un kilometru de şosea şi noi am pietruit 12 kilometri.

Am ridicat numărul şefilor de cabinet dela 4 — la 14 de fiecare ministru.

Numărul maşinilor l-am ridicat dela 2 — la 9.

Innainte, erau 17 miniştri şi 170 de subsecretari de stat. Ei bine, noi am promovat la cârma statului încă p'atâți !

Am înmulțit misiunile în străinătate, Domnilor !

Iovan Ducici, ambasadorul poet!

In vreme ce pământul tremura sub paşii oamenilor împovărați sub arme, azi când în capitale căpetenii de oşti îi duc salutul aspru al celor gata de suferință dar şi de luptă pentru petecul lor de viață, din țara vecină din Iugoslavia, de acolo de unde nimic nu se ridică din trecut spre a ne despărți viitoarele, de acolo ne vine un sol deosebit al prieteniei: Iovan Ducici ambasador şi prinț al poeziei.

Din țara din care veghiază alături de copilul rege, principele cărturar, A. S. Regală Principele Regent Paul, ni se trimite în aceste vremuri atât de grele nu un banal diplomat, nu un curtean îmbătrânit în serviciu sau proaspăt ridicat în favoare şi nici chiar un ostaş, care aci n'ar putea fi cu nimic mai mult garantul şi paznicul unei prietenii ce nu cunoaşte început căci se confundă cu istoria, ci ne vine un poet; poet care reprezintă ceva mai mult, aduce ceva mai mare, personifică în misiunea sa ceva mai însemnat: nu numai statul şi pe Suveran, ci însăşi sufletul neamului său.

Şi fără să vrem gândul ni se urcă prin veacuri trecute, la îndepărtatele timpuri când ne venea din Sârbia alaiul de nuntă, — şi el tot o alianță — al Domniței, — Despină, fiică de despot sârb — Miliția din neamul Brankovicilor. Atunci odată cu nuntaşii, ne-au venit şi guslarii, — poeți iugoslavi — ce împânziseră tocmai pe atunci lumea, — ducând cu ei cântecul de glorie şi de durere al poporului iugoslav.

Azi poezia lui Iovan Ducici, alcătuită din atâtea rădăcini străvechi, dar limpezită sub soarele spiritului latin din occident, ne aduce salutul celor mai perfecte forme ale civilizației iugoslave liberate şi unitare.

Prin trimiterea lui Iovan Ducici la București, Iugoslavia deschide un nou capitol în cartea prieteniei neamurilor noastre. Alături de alianța politică militară, se întrevăd în sfârşit paginile unei cunoaşteri reciproce care nu se va putea face decât prin cultură — şi nimeni altul nu era mai potrivit pentru acest post. Intr'adevăr personalitatea sa literară unește aşa cum spuneau şi vechi tradiții locale dar şi partea cea mai luminată a eleganței şi strălucirii spiritului latin pătruns în arta sa prin influențele occidentului.

Şi acum câteva cuvinte despre personalitatea şi arta noului ambasador.

Sârb, dinregiuni de vechi tradițiuni ale cântecului popular, Iovan Ducici s'a născut la Trbinge în Hertegovina, la 1874. Poet aproape din copilărie, încă dela 12 ani, când scria sub influența marelui său maestru Ilici, a publicat primul său volum la 1901, la Mostar.

Studiile superioare făcute la Geneva şi Paris, cariera diplomatică apoi, l-au pus de timpuriu în contact cu arta cea mare a Parnasienilor şi Simboliştilor francezi cari l-au influențat profund. Romantismul tinereții cu toate influențele lui Puşkin şi Ilici, au evoluat cu vremea spre o poezie ideologică, rece, în care delicatețea profundă a fondului îşi găseşte pereche numai în deosebita grijă a formei. Poetul este pentru d. Ducici înainte de toate „muncitor printre rime şi ritm", căci strălucirea formei este poate cea dintâi notă a poeziei sale. Se înscrie apoi alături de delicatețea fondului ficțiunea, căci totul în viață, iubirea chiar, nu este pentru el decât rodul viziunei noastre interioare

Poet intelectual încearcă să creeze în poezia sa legătura dintre minte şi suflet, căci el şi-a fixat ca principiu fundamental al artei sale „unirea inimei cu mintea".

Arta sa e rece, ideologică, bazată pe ficțiune, dar alături de aceste note se ridică marea sa personalitate artistică care din toate ştie să scoată cele mai impresionabile efecte prin simbolism şi expresionism.

Dar, totuşi, deşi el însăşi îşi califică arta ca:

„Nemişcată ca marmura, rece ca umbra
„Palidă ca visul de fecioară...",

e un domeniu al poeziei sale în care versul se încălzeşte, obişnuita delicatețe a fondului se sublimează, acela al poemelor în care se cântă, se aminteşte trecutul de glorie al neamului său. Şi astfel arta lui Iovan Ducici, mărturisește încă odată prin „Sonetele imperiale", că şi inspirația, dacă vreți patriotică, poate da mari valori poetice, atunci când este strălimpezită într'o lirică de adânci simțiri. Şi acum ca să încheiem această succintă prezentare a artei lui Iovan Ducici, pe care neamul său a consfințit-o alegându-l în Academia din Belgrad, voi cita o singură poemă din monografia — antologie ce prepar în tovărăşia poetului VIRGIL CARIANOPOL :

SALCIA DE PE ȚARM

Numai salcia stă picior bătut în stâncă,
Despletindu-şi cosițele verzi şi subțiri
S'asamănă cu o nimfă blestemată de vrajă
Să se prefacă 'n lemn, să-şi plângă pe amintiri.

Când se face ziuă, cântecul i se aude de sus
S'aude şi'n neliniştea apei şi'n negura 'nserării
Nu poate pleca, stă acolo unde toate se mişcă
Unde şi norii şi vremea sunt sclavi de-ai mării.

Cântându-şi durerea'şi dăruie pe'ndelete
Apelor câte un ram, vântului frunze uscate,
Şi ca un păun care ar vrea să sboare,
Şi ziua şi noaptea ramurile-şi bate.

Anton Balotă

SPORT

Situația gazetarilor sportivi

Se impune imediata intervenție a d-lui Plagino

— O lege importantă —

Am arătat într'un articol precedent, situația creiată footballului în general și posesorilor de carnete F.R.F.A., de legea care, desființând gratuitățile la sport, aduce un nou impozit.

În ceeace ne privește, noi gazetarii sportivi profesioniști, suntem puși într'o postură ce nu mai poate dăinui. Legiuitorul, necunoscând adevărata stare de fapt a decretat: „TOATE GRATUITĂȚILE VOR FI SUPUSE LA PLATA UNEI TAXE".

Nimeni nu poate intra, deci, în arenele sportive, fără a nu se supune acestei obligații. Biletele gratuite sunt limitate la o sută și de ele organizatorul poate dispune cum crede de cuviință.

Noile taxe asupra sportului nu sunt oportune. Și fără ele footballul, mai ales, era pe marginea prăpastiei; ele nu fac altceva decât să-i grăbească sfârșitul.

Nu de asta vom discuta însă în acest articol, ci de situația creiată presei, acreditați ei pe lângă F.R.F.A. — organizatorilor, oficialilor și membrilor grupărilor sportive.

Legea trebuia să facă o diferențiere, în acea că ORICE CARNET, ELIBERAT DE CATRE F. R. F. A., PRESEI SI OFICIALILOR SA NU FIE SOCOTIT CA GRATUITATE, tocmai pentru a nu aduce această nouă povară față de aceia ce vin la manifestațiuni sportive, nu în calitate de spectatori, ci chemați de interese profesionale.

Pentru aceste categorii se impune introducerea în lege a unui amendament prin care să scoată carnetele F.R.F.A., din categoria gratuităților.

S'ar putea spune că organizatorul poate da presei și oficialilor din acele 100 bilete complet gratuite. Ei bine, nu astfel stau lucrurile. Organizatorii, deși au destulă bunăvoință, nu pot oferi aceste bilete presei. Dece? Pentrucă O.E.T.R-ul cere nu mai puțin de 50 de bilete, O.N.E.F-ul 25-30, celelalte instituțiuni la fel.

Dealtfel organizatorii ni s'au plâns, în această privință, când le-am solicitat biletul pentru a ne putea face datoria.

Se vede clar că s'au lăsat acele 100 gratuități pentru a fi întrebuințate tot de aceia ce au născocit legea.

Facem apel la buna înțelegere a d-lui Plagino și îl rugăm să îndrepte, fiindcă se poate îndrepta, starea în care se găsesc gazetarii sportivi profesioniști, din cauza unei legi care a fost făcută cu multe „scăpări din vedere", cari aduc serioase prejudicii presei noastre și sportului în general.

N. Dumitrescu

„Juventus" se va răsboi cu „Gloria"

Concomitent cu partida din Obor Stadionul din Dealul Spirei va găzdui a doua partidă divizionară programată în Capitală și anume „Juventus" — „Gloria".

Pentru a se comporta cât mai bine în acest match roș-albaștri s'au pregătit intens. Astfel, cu toate că ei în etapa trecută n'au fost programați, nu au înțeles să someze. Sâmbătă au întâlnit formația S. T. B-ului pentru a putea vedea lipsurile echipei. Cu toate acestea echipa a arătat că este în aceiaș formă ca în ultimele partide oficiale care prin rezultatele obținute a reușit să mulțumească pe deplin pe conducătorii clubului cari nu au precupețit nici un sacrificiu în ceace privește românizarea echipei. Nici nu se putea o mai frumoasă răsplată pentru munca depusă de acești conducători. De cealaltă parte „Gloria" a arătat lucruri frumoase, în matchul cu „Venus" cu care a reușit să termine la egalitate. Cum ambele echipe au dovedit o bună formă, lupta pentru cele două puncte se anunță deschisă și în acelaș timp destul de atractivă din toate punctele de vedere.

In ceeace privește rezultatul acestei partide nu ne putem pronunța.

E jocul cel mai deschis cu putință.

Duminică la Obor

„Unirea Tricolor" întâlnește pe învingătorul lui „First Viena"

Intrucât matchurile de Duminecă nu s'au cuplat, separat de partida dela A.N.E.F. „Unirea Tricolor" întâlnește pe „Chinezul" recentul învingător al lui First Viena. Acest rezultat pe care l-a obținut „Chinezul" și pe care nimeni nu-l sconta, a pus pe gânduri pe Oboreni. Totdeodată și rezultatul obținut în fața arădenilor când puteau foarte bine să scoată alt rezultat, au determinat pe Steinbach să lucreze atent cu băeții completând unele lipsuri ale echipei pentru a fi la adăpostul oricărei surprize.

Cu toate că Chinezul a fost surclasat de „Amefa", în matchul cu *„First Viena"* echipa a mers de minune. In acest caz se poate vedea clar că înfrângerea din partea arădenilor nu a fost decât un accident. Cum „Unirea" are nevoie neapărat de cele două puncte în clasament, trebue să lupte în acelaș ritm pe tot parcursul celor 90 de minute. Să nu se uite că în față va avea pe Tierjuag goal-geaterul Diviziei naționale care va face tot posibilul să ne confirme forma pe care o deține.

Dacă însă înaintarea Oborenilor va merge, cu apărarea de care dispun, Amefiștii vor putea termina victorioși acest match, care credem că este cel mai greu hop pe care-l au de trecut.

Humi sosește Duminică seara în Capitală

Duminică Venus susține la Lugoj matchul oficial cu Vulturii. Vorbim de acest fapt deoarece acolo, la Lugoj, va întâlni, însfârșit, Humi, echipa sa. Dela Lugoj Humi vine în Capitală Duminică.

Dacă excelentul jucător va sosi înainte de această dată, e mai mult decât probabil că va face parte din echipa pe care „campionii" o vor opune lugojenilor.

In orice caz, putem da ca sigură sosirea lui Humi în Capitală pentru Duminică seara.

In sfârșit, vom putea lua și noi un interview — nu imaginar — cu jucătorul despre care s'a vorbit atât de mult.

Arbitrii matchurilor de Duminică

DIVIZIA NAȚIONALA
Seria I-a

Unirea Tricolor — Chinezul la București, arb. d. Petre Vasile.

Phoenix — F. C. Rapid la Baia Mare, arb. d. Petre Vasile.

C. A. O.-Olympia C. F. R. la Oradia arb. d. Constantinescu.

Seria II-a

Juventus-Gloria la București, arb. d. Cosma.

Vulturii-Venus la Lugoj, arb. d. Mureșanu.

Ripensia-Dragoș Vodă la Timișoara, arb. d. Palfi Iulu.

„U"-A. C. F. R. la Cluj arb. d. Braida V.

DIVIZIA NAȚIONALA B.
Seria Estică

Sporting — Macabi la Chișinău. arb. d. T. Irimescu.

H. L. A. — Craiovan la Rădăuți arb. d. T. Protopopescu.

Iahn — Telefon Club la Cernăuți arb. d. Budevalentin.

Tricolor C. F. P. V. — D. V. A. la Ploești arb d. Trandabur.

Gloria C. F. R. — Victoria la Galați arb. d. E. Kroner.

Franco Română — Textila M. W. la Brăila, arb. d. C. Rădulescu.

Seria Vestică

Rovine Grivița — Mureșul la Craiova arb. d. Vasilescu Bartolomeu.

U. D. R. — Prahova la Reșița. arb. d. Freund.

Tricolor — C. F. R. Simeria la Baia Mare arb. Sabardoș (Oradea).

Unirea M. V. — C. A. M. T. la Alba Iulia arb. d. Boldur.

Stăruința — Șoimii la Oradea arb. d. Tăutu.

S. S. G. — Victoria la Sibiu arb. d. Păunescu.

„Crișana" a fost suspendată

F. C. Szeged a jucat vara aceasta două matchuri în Oradea, pentru care mai are de primit 2000 de pengöe.

Deși a trecut o bună bucată de vreme, totuși Crișana nu a trimis banii.

F. C. Szeged s'a adresat M. L. Sz-ului care a făcut o adresă către F. R. F. A.

Sesizată, federația noastră a decis suspendarea grupării Orădene până la achitarea datoriei

Mișcarea literară și artistică

Cronica muzicală

O fală a Neamului: George Enescu

Ori cât de cu miez ar fi rândurile unei cronici, nu pot reda, nici pe departe, serafica îngemănare muzicală, pe care GEORGE ENESCU o revarsă asupra celor ce au norocul să-l audă.

Insoritele lui îndegetări violinistice au isbucniri, care merg drept

D. GEORGE ENESCU

la inimă. Din alambicul neprihănitei sale ființe țâșnesc uneori, sonorități împrimăvărătoare de cuget, înseninătoare de suflet și îmbărbătătoare de avânt. Isbutește să fie ca nimeni altul, fără dulcegărie și e măreț..., fără pic de împăunare.

Toate ciripirile văzduhului s'au cuibărit în sânul acestui luceafăr, în sânul acestui crainic al Dumnezeirii, dăruit omenirii, ca s'o îmbuneze. Tot ceeace țâșnește din multilateralitatea însușirilor sale de compozitor, dirijor, violonist, pianist, etc., e de-a binelea încrementitor.

Interpretările și le cârmuește cu privighetile bunului gust, dela care nu se abate nici când, iar învățăturile și le primenește cu înghirlandările muzicalității înăscute.

Nu-i închinăm osanale, fiindcă e de-al nostru, ci pentrucă isbândirile sale artistice poartă pecetia creatoare a unor chibzuiri muzicale dospite în aluatul divinului har.

Datorită acestui har, insuflările lui ritmice au străfulgerări, care răsbat, dincolo de limanul desăvârșirilor, dincolo de marginea închipuirilor.

Și-acum să încercăm a cumpăni cu searbădul unor păreri, felul cum a decurs concertul dela „Ateneul Român".

In sonata în Re major *(4 părți) de Haendel și mai ales în aceea a lui* Bach, *pentru vioară solo, a înfrânt greutățile technice cu o clasică fluturare muzicală. Iar înfiripările melodice din* „Cântecul Ludovic al XIII-lea și Pavana" *de* Couperin, *prelucrate de* Kreisler *au fost executate cu neîntrecută gingășie. Aceste înfiripări, au în cheagul lor sonor pe acel „vino încoa" de-o galică vrajă.*

In bucata lui Szimanowski, *ca și în* Preludiu și Allegro *de* Pugnani *(revăzute de* Kreisler), *ni s'au prilejuit audițiuni cheruvimice, murmurate cu înfrânări de arcuș unice:* Ensecieneе. *Icoana neasemuitelor lui însrunări violonistice va luci deapururi pe lespedea amintirilor noastre.*

Dem. Mihăilescu-Toscani

Poesie

Constantin Goran: Cântece în lumină

D. Constantin Goran nu e un poet nou. Cele trei volume ale d-sale, „Candela veacului", „Lacrimi sub soare" și „Veniți la Iisus", apărute înaintea ultimei plachete de poezii religioase „Cântece în lumină". stau mărturie. Dar, iarăși, nu se poate fixa data trecerii d-sale între alintații muzelor românești, în 1932 când a văzut lumina tiparului primul volum. Pe atunci d. Goran, era bine cunoscut publicului cititor românesc, ca un poet deplin format.

Noi însine ne amintim, cu plăcere, de unele versuri publicate în paginile revistei „Cuget clar", pe atunci sub conducerea scriitorului I. Al. Brătescu-Voinești. Numele poetului Const. Goran avea — cum se spune — o circulație și poate numai marea sa modestie și împrejurări cari au împins literatura pe alte făgașe decât cele ale inspirației oneste, îl fac azi așa de puțin cunoscut. Pe de altă parte, d-sa a fost, dela început ,înregimentat într'o categorie de poeți care credea mai mult în puterea adevăratului talent decât în eficacitatea oricărui sistem de reclamă modernă.

Am socotit deaceia binevenită apariția ultimului d-sale volum, acum, când, din nou, încep să se limpezească apele — prea turburi poate — ale unei îndelungi și nu tocmai românești primăveri poetice.

Neîngrădite de confuzia generală iscată de câteva desuete planuri literare din al căror absolutism s'a descătușat de foarte puțin timp literatura românească, versurile d-lui Goran vor ajunge să fie cunoscute în adevărata valoare.

„CANTECE IN LUMINĂ" sunt cântecele unui suflet al cărui sbucium singură credința îl poate alina. Poeziile d-lui Goran sunt îmnuri de pietate înălțate către puterea atotisbăvitoare a lui Crist:

Sus inima către lumină
Spre Impăratul, să învii,
Din prăbușire și ruină
In imn de sfinte bucurii
(SPRE CER)

In versuri de adâncă resonanță sufletească poetul „Cântecelor în lumină" știe să proslăvească și să prindă adevăratul sens al jertfei lui Iisus, pentru mântuirea lumii. Un poem mare, „Impăratul", a cărui frumusețe n'ar putea fi înțeleasă dacă am cita numai câteva fragmente, stă sprijin afirmațiilor noastre. Cum, la fel, „Spre Golgotha" sau „Cântarea Invierii", cari trebuiesc citite în întregime, pentru a formula judecăți de valoare asupra poeziei d-lui Const. Goran.

Const. Tomescu

Dela „Asociația profesorilor de desen și caligrafie"

Adunarea generală a Asociației noastre, se va ține în anul aceasta la București, în zilele de 7 și 8 Noembrie, ora 9 dimineața, la sediul cercului profesorilor secundari, str. Elie Radu 6, cu următoarea ordine de zi:

Ședința I-a, Duminică 7 Noembrie: *Deschiderea adunării: cuvântarea președintelui Mihailescu P.; scurtă dare de seamă asupra activității Asociației dela înființarea ei până azi; darea de seamă asupra averei și mișcarea fondurilor Asociației dela înființare și până în prezent, de către casierul ei, Nițescu Jean; referat asupra activității generale a Asociației și noui propuneri asupra celor în viitor de secretarul Boicescu H,; raportul cenzorilor asupra gestiunei bănești; discuțiuni asupra dărilor de seamă.*

Ședința II-a, Luni 8 Noembrie: *Ratificarea întregului consiliu, precum și a tuturor membrilor inscriși până în prezent în sânul Asociației; comunicarea asupra celor obținute la Cameră și Senat cu privire la asimilările colegilor, precum și ce trebuește de făcut de aci înainte; diverse; pelerinaj la mormântul mult regretatului nostru coleg C. Petrescu Dragoe, depunerea unei coroane din partea asociației noastre, iar la reintoarcerea în oraș membrii vor lua o masă comună.*

Dela Asociația „Curentul Oltean"

Aseară a avut loc, la sediul din str. Carol 13, etaj II, ședința comitetului care a hotărît ca noul volum: „Nuntă la Ulmeni", *nuvelă de Nicolae N. Leoveanu, să apară la 15 crt., iar celelalte volume pentru tineret —* „Incrustări" *(versuri) de T. Niculescu și* „Traista cu povești fermecate" *de d-ra prof. Elena Ionescu — apărute în editura* „Slova" *de sub auspiciile asociației, să fie puse în vânzare și date spre recenzie tuturor ziarelor.*

In vederea întocmirii unui festival artistic-cultural, adunarea generală extraordinară, a cărei ordine de zi se va anunța ulterior, se fixează pentru Joi 11 crt., ora 7 jum. seara la sediul asociației.

Aspecte, însigme, comentarii

Sfarmă Piatră
— a intrat în cel de al doilea mileniu al fecundei lui existențe săptămânale, așa în ciuda tuturor jidanilor și-a șabăsgoimilor de la „Adevărul" și „Dimineața".

Răsfoind ultimul număr ne-a copleșit o imensă durere. Obișnuiți să citim cu sufletul însetat, de doi ani de zile ,slova de foc și imprescriptibilă autoritate morală a profesorului Nichifor Crainic în coloanele de frunte ale acestei reviste, am constatat de astădată, — pentru întâia oară!—căfostul director al „Calendarului" nu mai scrie. Tristețea noastră n'are grai potrivit să se exprime. E prea mare și prea înnecată. Fiindcă absența lui Nichifor Crainic din publicistica naționalistă însemnează o ireparabilă pierdere pe care o resimțim toți și cu aceiași egală îndurerare.

Colaboratorii recentului număr: Al. Gregorian, Ovidiu Papadima, Pan Vizirescu, Vintilă Horia, etc. Remarcăm articolul lui Paul Bonny, deputat de Geneva, despre perfidia pacifismului.

D. prof. I. E. Torouțiu
— cărturarul a cărui prodigioasă activitate a devenit în ultima vreme subiect de aprinse discuții, are gata încă două volume de „STUDII ȘI DOCUMENTE LITERARE", vol. VI închinat *„Junimii"* și vol. VIII închinat *„Semănătorului"*.

Individul Silviu Lazăr,
— dubiosul poet care își semnează inepțiile cu ridicolul pseudonim BARON FON COADA VACII și despre care am mai scris în aceste coloane, continuă să tapeze pe cine îi iese în cale, sub pretext că are nevoie de bani pentru editarea unui imaginar volum de versuri.

Nu ne interesează faptul că acest Lazăr al pilei depune solemn rezultatul ostenelilor sale în templul lui Bachus.

Tinem să se știe că Sâmbotina-baroană nu e scriitor.

„Tineretul învățătoresc"
— *gazeta scoasă de însuflețitul învățător GEORGE BEURAN de la Lipova publică în ultimul număr: Cursurile dela Lipova de* Nichifor Brad; *M. S. Regelui Carol II de* Vasile Militaru; *Problema generațiilor viitoare în Banat de* I. Nemoianu; *A murit un Sfânt de* Eugen Cealic; *Serbările dela Alba-Iulia; După congresul dela Herculane, informații, note, etc., etc.*

„Sic cogito..."
— revista... periodică lunară a d-lui dr. *Victor Corbul,* scrisă cu ortografia Massimu - Laurianu publică în ultimul număr: „Un esposeu financiar și critica lui... (reflecsiuni), etc., etc.

Dacă directorului redactor nu-i *„cam plac esposeele oficialității"*, apoi putem dice că nice nouă nu ne place feliul în care d-sa *compută* să cugete.

„Graiul neamului"
— *e intitulată noua gazetă pe care o fac să apară la Silistra părintele* Stelian Popescu *și d. N. Grigorescu. „Graiul Neamului" e o publicație de frumoasă ținută intelectuală și de curajoasă atitudine românească.*

Doamna
— *pictoră EUGENIA FILOTTI-ATANASIU deschide expoziția sa de pictură la Ateneul Român, sala nr. 3, la 31 Octombrie a. c.*

Expoziția va fi deschisă toată luna Noembrie a. c.

Tribuna Tineretului
In ziua de 20 Noembrie va apărea, sub conducerea d-lui MIHAIL DANEȘ, revista bilunară „TRIBUNA TINERETULUI". Fixându-se preocupările în cadrul problemelor studențești și ale tineretului român, această publicațiune va căuta să umple un gol simțitor în ziaristica românească.

Vor colabora d-nii: N. Crevedia, dr. Ion Trifu, Octavian Ludu, Ion Hodoș, Ion Oțel, etc.

„Rânduri pentru Dumnezeu"
— se intitulează volumul de poezii al d-lui Ion Hodoș, din care vom reproduce în curând.

D. Vasile Militaru
— cel mai citit poet al zilei, are la editura „CUGETAREA" un volum de fabule: „CURCUBEE PESTE ȚARĂ" și un volum de versuri: „TEMELIE DE VEAC NOU", cari vor apare în librării peste câteva zile.

Iubitorii de frumos vor găsi în cele două volume, executate în condițiuni tehnice ireproșabile, nu numai o maturitate de realizare artistică, ci și aceiași caldă sensibilitate întâlnită în „STROPI DE ROUĂ".

In ciuda tuturor baltazarilor și geobogzienilor, d. VASILE MILITARU continuă a ține mereu aprinsă candela poeziei adevărate și românești.

„Colțuri de cremene"
— volumul de versuri naționaliste al lui Neculai Ancuța Rădoi către Vărul Ion, va fi în librării peste câteva zile.

Din inițiativa
— Institutului de cultură italiană și cu concursul profesorului C. Diholu vor avea loc, anul acesta, și la Sighișoara, cursuri bisăptămânale de limbă și cultură italiană.

Pentru informațiuni a se adresa în fiecare zi, la Librăria Școalelor, între orele 3 și 4.

Corespondența redacției

D. TEODOR NICOLESCU, pensionar, Constanța. — Nu se poate scrie nimic în chestiunea despre care ne pomeniți.

Aveți dreptate, dar ce putem face dacă trăim zilele în care am ajuns!

Publicațiune

Pentru desăvârșirea operațiunilor de lichidare ale Societății Polone de Comerț prin Compensațiuni, București, Calea Victoriei Nr. 2, se vinde prin licitație publică mobilierul acesteia în ziua de 13 Noembrie a. c. ,orele 19.

DE LA O ZI LA ALTA

TEATRU

OPERA ROMANA: Relache.
TEATRUL NAȚIONAL: Institutorii; Seara: Poveste de iarnă.
STUDIO-UL TEATRULUI NAȚIONAL: George și Margaret.
TEATRUL REGINA MARIA: Nunta de argint. Seara: Frații Karamazov.
TEATRUL COMOEDIA: Om de încredere. Seara: Atenție la vopsea.
TEATRUL VESEL: Fustele dela minister.
ALHAMBRA: Expoziția Alhambra.
TEMPO: „Nepoata... d-lui ministru".
TEATRUL MODERN: Noaptea de 13.

CINEMA

ARO: „Invitația la dans".
TRIANON: „Foc" cu Edwige Feuillére și Victor Francen și jurnal.
VOX: Oameni după gratii.
CAPITOL: Tinerețea lui Pușchin, jurnal și completare.
FEMINA: Noaptea Roșiei cu Victor Francen și Journal.
A.R.P.A.: Vasul Robilor cu Warner Baxter și Wallace Bury, jurnal și complectare.
FORUM: Romanul unui trișor, jurnal și completare.
ROXI: Tinerețe lui Pușchin, jurnal și completare.
OMNIA: Valetul de cupă și revistă.
CYNIC: Aventurile Evelinei, jurnal și complectare.
ELYSÉE: Flori din Nisa, jurnal și complectare.
MARCONI: L'am întâlnit la Paris, jurnal și revistă.
MODEL: Vânătorul alb, jurnal și două complectări. jurnal și completare.
COTROCENI: Vinovatul și nu mă uita.
FRANKLIN: Grănicerii.
DICHIU: Vinovatul și Extraordinarul Mrs. Deeds.
DARLY Viață de clown, jurnal și completare.
PACHE: Panama și Cabaretul Marinarilor, jurnal și complectare.
TRIUMF (Griviței 335): Greta Garbo în Dama cu Camelii, jurnal și completare.
ORFEU: Mica Prințesă cu Shirley Temple, jurnal și complectare
NISA (fost LIDO): Zâna păpușilor, jurnal și două completări.
MILANO: Intimități conjugale, completare și două jurnale.
AIDA: Circul veseliei, jurnal și completare.
BARCELONA: Cavalerul dreptății, jurnal Fox și Trupa de reviste.
CENTRAL: Evadatul din insula Diavolului, jurnal și Trupa de reviste.
VOLGA (Dorobanți): Istoria se scrie noaptea, Generația de mâine, jurnal și completare.
ȘIC: Copii de vânzare și Dragoste în taxi.
DORY: Casa misterioasă, Simfonia jazului și jurnal.
UNIC: Demonii Mărilor, Maichul de box, jurnal și comedie.
DIANA: Cei șapte eroi, jurnal și completare.
LILLY: Am ucis, jurnal și completare.
FLORIDA: Pat și Patachon pasageri clandestini, jurnal și completare.
ELYSÉE (str. Doamnei 11): „Foc" cu Edwige Feuillére și Victor Francen. Jurnal.
LIA (Griviței): Refugiata din Shanghai cu Shirley Temple și 2 jurnale complectare.

RADIO

JOI, 4 N-BRIE 1937

RADIO-BUCUREȘTI și RADIO-ROMANIA

14.10. Ora. Mersul vremii. Bursa. Radio jurnal.
14.30. Continuarea concertului.
15.00. Actualități străine. Radiofonice.
16.45. Ora copiilor: 1) „A.B.C.D." sau lecția de scris-cetit, scenariu radiofonic de N. Papatanasiu. Muzică de Eliza Țilenschi. Șezătoarea executată de Școala primară de fete No. 4, sub direcția d-rei Ana Altenliu. Cond. muzicală: d-na Ortansa Ionescu; 2) Jurnalul copiilor de Victor Ion Popa.
18.00. Ora. Mersul vremii.
18.15. Muzică de dans (discuri).
19.10. In ritm de dans ne cântă Orchestra de salon Radio, dirij. de Const. Bobescu.
UNIVERSITATEA RADIO
20.10. Filosofia românească, de prof. Ion Petrovici.
20.25. Mari cântăreți francezi (discuri).
21.00. Programul concertului simfonic, de Emanoil Ciomac.
21.15. Concert simfonic al Orchestrei „Filarmonica" dirij. de Alfred Alessandrescu. (Transmisie dela Ateneul Român).
In pauză (22.10): Radio jurnal. Sport.
22.25. Continuarea concertului simfonic.
23.10. Muzică distractivă (disc).
23.45. Jurnal pentru străinătate în limba franceză și germană.
RADIO EXPERIMENTAL
21.00. Muzică variată.
21.20. Informațiuni universitare.
21.30. Muzică românească și distractivă.

VINERI, 5 N-BRIE 1937

RADIO-BUCUREȘTI și RADIO-ROMANIA

6.30. Deschiderea emisiunii. Gimnastică ritmică. Radio jurnal. Concert de dimineață (discuri). Sfaturi gospodărești și medicale.
7.30. Inchiderea emisiunii.
13.00. Ora. Culturale. Sport. Cota Dunării.
13.10. Concert de prânz (discuri).
14.10. Ora. Mersul vremii. Bursa. Radio jurnal.
14.30. Continuarea concertului Muzică distractivă (discuri).
15.00. Actualități străine. Radiofonice.
18.00. Ora. Mersul vremii.
18.02. Concert de după amiază. Orchestra Ionel Dumitrescu. (Voce: Lya Crăciunescu).
19.00. Actualități culturale și științifice.
19.15. Continuarea concertului.
19.30. Concert de muzică franceză. Robert Soëtens (vioară) și Suzanne Roche (pian).
UNIVERSITATEA RADIO
20.20. Noțiunea de „străin" de prof. Nicolae Iorga.
20.35. Seara de Operă: „Povestirile lui Hoffmann", operă în 3 acte, un prolog și un epilog de I. Offenbach. (Transmisie dela Opera Română).
In pauza I-a (21.40—22.05: Recital din poeziile lui George Coșbuc.
In pauza II-a (22.30—22.50): Radio jurnal. Sport.
23.45. Jurnal pentru străinătate în limba franceză și germană.
RADIO EXPERIMENTAL
21.00. Muzică variată.
21.20. Informațiuni universitare.
21.30. Muzică românească și distractivă.

CAPITOL ȘI ROXY
Tinerețea lui Pușchin

DIRECȚIUNEA GENERALA A MONOPOLULUI ALCOOLULUI
Bir. Depozitelor Județene

Publicațiune

Se publică spre cunoștința generală că, în ziua de Marți, 16 Noembrie 1937, ora 10 a. m., în localul Direcțiunei Generale a Monopolului Alcoolului, din calea Victoriei nr. 114, se va ține o licitație publică, cu oferte închise, pentru procurarea cantității de 1.000 alcoolometre de 0°-66°.

Licitația se va ține în conformitate cu aer. 88—110, inclusiv, din L. C. P., regulamentul Oficiului Central de Licitații și Normele publicate în Monitorul Oficial No. 127, din 4 Iunie 1931 paginile 5014-5022.

Toate persoanele, care vor lua parte la licitație, vor depune oferte numai în conformitate cu caetul de sarcini, care poate fi văzut zilnic, între orele 12-13½, la Direcțiunea Generală a Monopolului Alcoolului, Biur. Depozitelor Județene.

Deasemenea, se aduce la cunoștință, că garanția de 5% din valoarea furniturei oferite, se va depune, în mod obligatoriu, în recipisa Cassei de Depuneri.

VIAȚA POLITICĂ

Referendum-ul „Poruncii"

Toți românii să se unească
împotriva primejdiei judaice

Tristul rol al cozilor de topor. Mijloacele necurate prin care jidanii au câștigat drepturi cetățenești în țara noastră. Să li se ridice dreptul de vot. Cine propagă comunismul.

933) — Răspunsul d-lui general Pirici. —

Jidovii au ajuns să cumpere prin corupție sufletele ticăloșilor de români, care au pus mai mult preț pe arginții lui Iuda, decât pe sufletul lor. Ei și numai ei, aceste coade de topor sunt cei care au înlesnit și contribuit la aducerea pe capul nostru a acestei primejdii jidovești, iar azi tot ei contribuie la menținerea ei. Acești criminali și trădători ai neamului sapă cu bună știință și la olaltă cu jidanii, la temelia statului pentru distrugerea lui.

Aduceți-vă aminte, cu ce iluzii am terminat marele război. Când s'a încheiat pacea, ostașii care au avut norocul să supraviețuiască, s'au întors dela război, mulțumind lui Dumnezeu că i-a scăpat, și au lăsat arma și au pus din nou mâna pe plug, pe sape și coase și au început din nou munca, moștenită dela moșii și strămoșii lor. Când au început să sune, din nou, clopotele în sfintele noastre Biserici, am crezut cu toții că soarele dreptății a răsărit din nou pe plaiurile noastre frumoase și mănoase și că bunul Dumnezeu ne-a răzbunat de toate nedreptățile și suferințele îndurate de acest neam în marele război și în decursul veacurilor.

Cine și-ar fi închipuit că în așa scurt timp dela război, să vină peste noi o așa mare prmiejdie: *jidanii?*

Jidanii sunt pentru noi, cea mai mare și mai grozavă primejdie din câte au trecut peste neamul românesc de când există el pe lume.

LA MARGINEA PRAPASTIEI

Inainte de război aveam în țară câteva sute de mii de jidani, iar azi avem 2 jum. milioane, veniți cu îngăduința politicianilor. Cât de adevărate și înțelepte au fost și vor rămâne nemuritoare, cuvintele I. P. S. S. Patriarh când a spus că: „Tie române, nu ți-a mai rămas în țara ta, decât sărăcia ca să trăești în mizerie și umbra spinului".

Ne mărginim să strigăm cu toți mereu: unde mergem? Dar nu ne întrebăm unde am ajuns, că ne găsim la un pas de marginea prăpastiei!

Jidovii cred că dacă au orbit pe câțiva cu arginții lor, nu a mai rămas nimeni cu sufletul curat de român. Mai suntem încă mulți care ne dăm seama de primejdie și nu va trece mult și vom scăpa de jidovi. Iar noi românii să luăm bine aminte și să ne dăm bine seama de această primejdie. Să nu mai credem nimeni în minciunile politicianilor când ne spun că nu există nici o primejdie jidănească. Ei sunt plătiți cu arginții lui Iuda când spun așa.

Din punct de vedere spiritual, au lucrat și lucrează intens pentru a ne distruge tot ce avem mai scump și mai sfânt ca popor creștin: credința. Pe când Bisericile noastre la orașe rămân fără credincioși, fiind goniți la periferie prin cumpărarea de către jidani a proprietăților lor, sinagogile se înmulțesc, înconjurate de blockhousuri jidănești. Pe de altă parte, a cui operă este apariția atâtor secte religioase, decât a jidanilor? Ei știu bine că distrugându-ne credința, ne vor desbina și învrăjbi unii contra altora, făcându-ne să ne distrugem singuri sfintele noastre Altare și pe propovăduitorii acestei credințe, pe clericii noștri, după cum au făcut în Rusia, distrugând-o complect, aducând în ea iadul pe pământ și precum se întâmplă în prezent în Spania creștină.

Dacă jidovii au comis și comit în Rusia și în Spania astfel de barbarii, ce poate să fie în țara românească, vecină cu focarul comunismului internaționalei dela Moscova și în drumul lor direct spre Europa centrală? Prin urmare, ce primejdie mai mare poate fi alta pentru noi?

Dacă vom continua cu lașitatea noastră, suntem sortiți să trăim și noi zilele Spaniei de azi.

Presa, mai mult de două treimi, e în mâna jidovilor și scrisă în mare parte de ticăloșii de români, vânduți pentru arginți și care zilnic aruncă bunilor și patrioților români, cele mai josnice insulte, fără să se ia vreo măsură contra lor. Prin presă și sub toate formele se lucrează de jidani pentru distrugerea tineretului nostru, prin diferitele pornografii redate prin literatură, prin muzică, teatru, cinema, etc., care influențează asupra sufletului tinerilor.

Iată dar care e morala din ziua de azi și aici lucrează numai spiritul drăcesc al jidovilor, cu blestematii lor arginți.

Cum ne-au robit jidanii

Toate primejdiile au fost trecătoare, pe când primejdia jidovească se agravează mereu, cu tendința de a ne desființa ca neam.

Această națiune parazitară, de când a invadat pământul românesc, grație sufletului mare al domnitorilor noștri pământeni și al marilor bărbați de stat, nu a avut acces la bugetul statului, deci nu au putut deveni, nici funcționari publici, nici militari care să conducă, etc., și atunci, prin forța lucrurilor, au fost împinși spre comerț; la început, în centrele mai populate la orașe, căci la sate nu aveau voe să se așeze... Mai târziu, prin perfidele lor mijloace, speculând bunătatea și slăbiciunea politicianilor noștri, au obținut învoirea de a se așeza și la sate, unde imediat s'au pus din gros pe lucru, pentru a despoia pe țăran, făcându-l să le care, aproape pe nimic, tot produsul muncii lor, iar la mulți luându-le tot avutul moștenit dela părinți. Au pus apoi stăpânire și pe moșii și păduri, la început ca arendași și apoi le-au cumpărat.

Să scăpăm de cozile de topor

Ar trebui să ne considerăm un popor de lași și nedemni de trecutul nostru, ca să ne gândim măcar, că nu vom putea scăpa de jidani. Acest neam a învins toate și multele primejdii, ce au venit peste el și să fie siguri jidanii că vom învinge și pe asta, curând, curând.

Pe cale pașnică, ar fi cel mai nimerit și civilizat mijloc, dar mă îndoesc și iată de ce:

In primul rând ne împiedicăm de coadele de topor, pe care jidovii îi îndoapă mereu cu arginții lor veninoși și care se vor pune deacurmezișul în calea noastră, oricât de blajine ar fi mijloacele ce le-am întrebuința, căci le-ar seca sursa arginților, deci trebuie luate măsuri pentru a scăpa mai întâi de acești păcătoși. Odată scăpați de ei, jidovii se vor duce singuri, când vor vedea că nu mai au susținători.

Dar ca să scăpăm de coadele acestea blestemate, ne trebuie sprijinul unui guvern, format din oameni cu suflet curat de adevărați români neaoși. Acest guvern, nu poate fi altul, după mine, decât al partidului național-creștin, care are un program rațional întocmit și care aplicat întocmai, scăpăm sigur de primejdia jidovească, pe nesimțite și fără turburări.

CE NE IMPIEDECA?

Eu știu că țara românească este un stat independent și de sine stătător, iar vitejia acestui neam românesc, a format tratate întregi de istorie.

Constituția într'un stat este un fel de contract cu cetățenii statului. Ori, când cineva nu respectă contractul, cred că e un motiv destul de puternic ca să se rezilieze. Așa și cu constituția. In adevăr, după război am fost nevoiți să recunoaștem drepturi jidanilor și desigur că tot arginții ludei au intervenit ca să ne forțeze să le acordăm drepturi absolut pentru nimic justificate, căci în război jidanii ne-au trădat trecând la inamic majoritatea și și-au bătut joc de prizonierii noștri.

Veșnic sunt prinși că uneltesc prin orice mijloace să ne destrame statul, căutând să ne înlăture din toate drepturile noastre. Ba din contră, canaliile se plâng că noi nu respectăm constituția față de ei.

Și atunci, cine ne oprește să schimbăm constituția și să le retragem toate drepturile și chiar cetățenia română, întrucât s'a constatat că în orice împrejurare ne sunt dușmani?

UN POPOR FARA ȚARA

Eu rog pe toți buni români să-mi spună, dacă mai există vreo națiune pe lume care să nu aibe țară și de ce nu au. Țiganii, care în majoritatea lor sunt nomazi, tot au și ei sălașurile lor și sunt mulți care se asimilează cu popoarele în mijlocul cărora trăesc și trăesc prin muncă, îndeletnicindu-se cu fel de fel de meșteșuguri; nu sunt parazitți ca jidanii.

Oare de ce jidovii, nu au putut și ei, de când există pe lume, să-și aibe și ei țara lor, când au, în mâinile lor, toate finanțele lumei și cu reprezentanți în cele mai mari instituții și întreprinderi de pe glob?

Să se știe de toată lumea că: acestei națiii poate să i se dea mii de miliarde și **loc** *cât poftiți, încă odată globul pământesc dacă ar fi posibil și tot nu vor conveni să se stabilească și să-și formeze și ei o țară a lor proprie, pentrucă fiind un popor parazitar și obișnuit a trăi fără muncă, ei între ei nu pot trăi, că nu are cine munci și nu au pe cine înșela. Jidovii din contră, vor colecta, dela coreligionarii lor, sume mari de bani, tocmai pentru a plăti pe coadele de topor care să-i susțină să nu poată fi goniți din mijlocul popoarelor unde trăesc azi.*

Așa fiind, să se ducă singuri, de unde au venit sau unde vor. Noi românii avem obligația să-i gonim prin orice mijloace, iar nu să le găsim și unde să se ducă.

Să ne unim împotriva lui Israel

Ar fi o fericire pentru neamul românesc, să vedem toate partidele politice unite, dacă nu pentru toate chestiunile, cel puțin pentru a scăpa țara de primejdia jidovească.

Avem câteva partide, zise naționaliste, care nici acestea nu vor să se unească. Se găsesc printre ele, care vor să facă naționalism, dar cu jidani împreună și atunci iar ne întrebăm care poate fi cauza, decât tot jidovii cu blestemații lor arginți! De ce nu se vede ce urmăresc jidanii și cum jubilează ei că reușesc a ne ține desuniți?

Se știe de toată lumea, că unul din partidele politice s'a declarat pe față, devenind de notorietate publică partidul jidanilor, este finanțat de ei, cu care corupe poporul satelor și de prin diferite întreprinderi industriale ca să le dea votul în alegeri și cu pretenția de a conduce țara. De unde acest drept al jidanilor ca să aibe drept la vot în țara românească? Or fi ei considerați cetățeni români, dar când vedem că ne sunt dușmani de moarte, lucrând pentru a ne distruge ca neam, trebuie să li se ridice acest drept. Descoperirile și destăinuirile făcute de *„Porunca Vremii"* în nr. 904 din 31 Octombrie 1937, te înspăimântă și te îngrozesc. Auziți, români, partide politice cu pretenții de a veni la cârma țării, se găsesc în slujba comuniștilor, deci a jidanilor, căci ei fac comunism și tot ei îl întrețin.

Convingeți-vă dar, bunilor români, de ticăloșia acestor partide și fugiți de ele. Nu le mai dați sprijin în alegeri, căci cine votează cu ele, înseamnă că contribuie cu bună știință la distrugerea neamului.

In urma acestor descoperiri cred că nimeni nu se va mai găsi în țara românească, care să se mai îndoiască de existența primejdiei jidănești.

IZBANDA SE APROPIE

Curentul naționalist a prins rădăcini puternice și dacă ne mai gândim și la demna și patriotica atitudine pe care a luat-o acum în urmă, marele nostru istoric și mare apostol al neamului, Nicolae Iorga, să fim siguri că izbânda se apropie. Veniți dar cu toții în jurul marilor figuri: N. Iorga, A. C. Cuza și Octavian Goga, căci numai dela ei își așteaptă mântuirea neamul românesc.

Luați și răspândiți cu toții „PORUNCA VREMII" cu No. 904 din 31 Octombrie 1937 și în special la sate, ca să vadă toți sătenii, unde vor să ne ducă partidul jidanilor, care se intitulează, spre rușinea neamului: „național-țărănesc".

Blestemul lui Dumnezeu și al neamului întreg să cadă pe capul netrebnicilor de români, care nu vor sprijini acțiunea acestor trei mari patrioți.

Așa să ne ajute Dumnezeu.

GENERAL TH. PIRICI

O ședință solemnă a consiliului de miniștri

In ziua de 13 Noembrie membrii consiliului de miniștri vor ține o ședință solemnă pentru a sărbători patru ani de guvernare liberală.

D. Gh. Tătărăscu va rosti o cuvântare, după care șefii tuturor departamentelor se vor duce la locuința d-lui Dinu Brătianu unde va fi o consfătuire ministerială extrem de importantă.

Guvernul a răspuns d-lui Mihalache

Oficiosul guvernului, în numărul său de aseară, publică următorul răspuns la declarațiile furioase ale d-lui Mihalache:

„D. Mihalache s'a supărat pe expozeul făcut de d. președinte al consiliului asupra operei realizate în cursul a patru ani de guvernare.

„O țară întreagă s'a bucurat.

„Șeful partidului național-țărănist s'a enervat.

„S'a supărat în formele în care se supără d. Mihalache. Și ceeace e și mai trist, și-a exprimat furia în forma în care numai d. Mihalache știe să și-o exprime...

D. GH. TATARASCU

„Primul ministru al țării a vorbit despre înfăptuirile și progresele realizate în cursul a patru ani de guvernare. D. Gh. Tătărăscu a vorbit elocvent, sobru, obiectiv și documentat expunând cu date și cu cifre realizări și progrese care bucură țara dela un capăt la altul.

„D. Mihalache s'a înfuriat.

„Și-a sumecat mânecile, și-a ridicat țițarii și-i trage prin „Dreptatea" un iureș — mai urât ca la Topoloveni — în înfăptuirile celor patru ani de guvernare: „minciuni, farse, afacerism, mistificări, etc." și tot bagajul stilistic cunoscut al d-lui Mihalache, deslănțuit cu o trivialitate penibilă pentru un conducător de partid.

„De altfel și impresiunea produsă de „declarațiile" d-lui Mihalache în „opinia publică" a fost tot penibilă. De acest calificativ n'a fost cruțat d. Mihalache nici din partea unora dintre proprii săi amici politici, capabili să-și dea seama de impresia produsă de nivelul de cugetare și de limbajul d-lui Mihalache, — mai cu seamă după impresia produsă în țară de expozeul d-lui prim-ministru Gh. Tătărăscu.

„Așa vorbește un șef de partid care năzuește la demnitatea de prim-ministru al țării? Aceasta era trista întrebare care circula aseară pretutindeni, — ca ecou al declarațiilor d-lui Mihalache.

„Se vede însă că în „raiul" dela Topoloveni problema înălțimii de cugetare, a bunei cuviințe și a eleganței de limbaj — necesare cu deosebire conducătorilor politici — încă n'a ajuns la ordinea zilei".

D. Maniu acordă sprijin unui guvern național - țărănesc

— Cu două condiții: să se desființeze măsurile excepționale și d. Sever Bocu să fie numit ministru de interne. —

D. Iuliu Maniu l-a înștiințat pe d. Ion Mihalache, prin d. M. Popovici, că dacă partidul național-țărănesc, cine știe prin ce imprejurări, ajunge la cârma țării, e dispus să acorde, ca soldat disciplinat ce e, întregul d-sale sprijin.

Dar, cu două singure condiții: d. Mihalache să nu accepte guvernarea cu cenzură și stare de asediu.

Și a mai adăogat, fără să pretindă, însă, că ține mult la amănuntul acesta: d. Sever Bocu să fie numit ministru de interne.

Desigur că d. Mihalache s'a bucurat de „sprijinul" sincer și prețios al d-lui Maniu care, la drept vorbind, nu pune condiții prea grele.

...Cine spunea, oare, că d. Maniu nu dorește din inimă o guvernare național-țărănistă, sub președinția d-lui Mihalache?

Conservatorii fuzionează cu național - țărăniștii?

— Comitetul executiv al d-lui Tantieme se opune cu îndârjire. —

D. Grigore Filipescu-Tantieme a convocat pentru Luni seara pe membrii comitetului executiv al partidului conservator.

Ce se va discuta?

Aflăm că d. Tantieme va anunța hotărîrea d-sale de a fuziona cu partidul național-țărănesc, care i-a promis postul de primar general al Capitalei în eventualitatea unui guvern Mihalache.

Hotărîrea d-lui Grigore Filipescu-Tantieme nu va găsi aprobare, însă, în rândurile membrilor comitetului executiv, care ar vrea să fuzioneze cu radical-țărăniștii dacă aceștia reușesc să disloce grupul lupist din partidul național-țărănesc.

Ce va face șeful conservatorilor în fața refuzului comitetului executiv?

Ni se spune că va amenința cu demisia.

...Adică ceeace conservatorii așteaptă de multă vreme.

In Spania roșie
sunt asasinați și diplomații...

— Pentru siguranță, mulți diplomați s'au retras pe teritoriul Spaniei naționaliste. —

Corpul diplomatic acreditat pe lângă regimul agonizant dela Valencia, a cunoscut ororile sângeroasei revoluții spaniole: violarea secretului valizelor diplomatice, atentate împotriva localurilor legațiilor, ambasadelor și consulatelor, vexațiuni, asasinate..

Surorile vice-consulului din Uruguay au fost asasinate la Madrid în Septembrie 1936. Acest fapt a determinat ruperea relațiilor diplomatice dintre această republică americană și Spania roșie.

Puțin timp după această ispravă comunistă a fost descoperit cadavrul, sălbatec mutilat, al Baronului de Borchgrave, secretarul Ambasadei Belgiei. Conducătorii comuniști n'au știut cum să explice acest asasinat și au fost nevoiți să plătească o mare îndemnizație, care este astăzi obiectul unor discuțiuni la tribunalul internațional dela Haga.

Consulul Austriei dela Bilbao a fost, deasemeni, asasinat de către marxiști.

Corpul diplomatic a hotărît să fugă din haosul revoluționar. Agenții diplomatici ai mai tuturor statelor se instalară în apropierea granitei franceze pentru a putea oricând să treacă în Franța. Și această măsură au luat-o pentrucă viața lor este grav primejduită pe teritoriul încă ocupat de către comuniști. Anarhia, dezordinea și crima sunt, în Spania roșie, atotputernice.

Mulți dintre reprezentanții diplomatici, fără ca stalele respective să fi recunoscut pe generalul Franco, au trimis pe consulii lor pe teritoriul liberat al Spaniei. Consulii Franței, Elveției și Cehoslovaciei își exercită funcțiile lor la Saint Sebastian.

Conducătorii dela Valencia au deplâns în multe rânduri acest procedeu umilitor.

Intr'o notă recentă adresată tuturor reprezentanților străini acreditați, se pare că guvernul marxist a făcut presiuni pe lângă șefii misiunilor diplomatice pentru ca ei să se stabilească la Valencia. Iar dacă nu se vor conforma acestei atitudini vor fi considerați „indezirabili" de către autoritățile „guvernamentale".

Ce atitudine vor lua reprezentanții diplomatici cari se găsesc astăzi la Saint Jean de Luz? Vor merge la Valencia sau, ca și în trecut, nu vor ține seama de reclamația guvernului comunist? Descompunerea în care se găsește regimul anarho-comunist din Spania nu va determina, desigur, pe agenții diplomatici de a se reîntoarce la Valencia....

Insolentia judaeorum

Criza politică se poate socoti deschisă. Cui va reveni succesiunea nu se știe. Un fapt e sigur însă: jidanii cer un guvern național-țărănist. Toate foile controlate de doctorul Filderman, pretind, pe o nesfârșită gamă de sughițuri protestatare, un regim peste care să călărească d. Ion Mihalache.

Firește, ascensiunea d-lui Ion Mihalache ne-ar bucura, pentrucă d-sa este un copil al pământului românesc. L'am fi dorit însă pe d. Ion Mihalache liber de această rușinoasă tutelă judaică. L-am invitat, în nenumărate rânduri să divorțeze de Kalman și să lichideze idila cu Ausnit. A fost zadarnic. Ismenele d-lui Ion Mihalache sunt plimbate în băț, peste țară, în chip de drapel, de mulții Blumenbergi cari au ceva de câștigat dintr'o cârmuire țărănistă.

Jidanii cer un guvern național-țărănist. Vehemența harhărîlor merge până la impertinență. Nu mai este vremea discuțiilor publice. Vă poftim, așa dar, să cetiți scrisul evreiesc, de unde oricine poate vedea că țărănismul s'a tăiat împrejur cu custura lui Niemerover.

Impotriva dreptei

Pe măsură ce se apropie clipa fatală a succesiunii, presa evreiască își sporește obrăsnicia. Nu-i ajunge că pretinde o guvernare țărănistă, vrea mai ales, și cât mai repede, moartea dreptei. Dela Fagure la Blumenfeld și dela Mihail D. Ralea la Gheller, se întinde pânza tainică a unei vaste conspirații antiromânești.

Bătrânul delicvent Albert Honigman scrie:

— *„D. Goga a adoptat din nou atitudini amenințătoare, anunțând în ședința de ieri dela clubul național-creștin că dacă vor veni național-țărăniștii la putere, va fi prăpăd în țară. Provocările sale nu mai impresionează pe nimeni. Cu atât mai puțin amenințările. Ele pot cel mult dovedi că d. Goga s'a convins și d-sa că venirea la putere a partidului național-țărănist este inevitabilă".*

N'ar mai fi nevoie să stăruim. E destul să spunem din nou, că iar pasc măgarii pe Vezuviu.

Un blazon murdar

Evreii din presă apelează la sprijinul d-lui Dinu Brătianu. Blazonul este scos la toate răspântiile cutezanței judaice și fiecare potaie din Sărindar se crede datoare să scuipe în fiecare zi peste un nume care a devenit o povară. In această privință trebue să spunem că spectacolul e desgustător. De două ori pe zi d. Dinu Brătianu gâdilat la încheeturile orgoliului său pe care d. Gheorghe Tătărăscu a știut, cu istețimea lui de oltean, să-i conserve în borcanul cu spirt.

Acțiunea politică a d-lui Dinu Brătianu este tot ce se poate închipui mai năuc și mai nedemn. D-sa susține instalarea jidanilor la cârma țării. Ziarul „Adevărul" scrie:

— *„Oamenii politici capătă tot mai mult convingerea că național-țărăniștii se află în centrul preocupărilor. Intr'o consfătuire care a avut loc Luni seara, d. Dinu Brătianu a declarat că d-sa va recomanda Suveranului un guvern prezidat de d. Ion Mihalache".*

Așa dar d. Dinu Brătianu, rechinul dela Letea, calcă pe urmele d-lui Grigore Filipescu, rechinul dela telefoane, pentruca tovărășia să poată spurca două blazoane intrate în istorie.

Altă obrăznicie

Suntem, prin urmare, pe drumul insolenței evreiești. Să continuăm. Comunitatea izraeliților de rit spaniol din București și Marele Rabinat al comunității din România au lansat un apel către toți evreii de rit spaniol din România, invitându-i să contribuie, cu aurul lor, la fortificarea granițelor.

Avem sub ochi acest apel, care este un monument de minciună și ipocrizie. Iată primele rânduri:

— „Patria, acest pământ iubit, stropit cu sângele fiilor noștri, pământ în care își dorm somnul de veci strămoșii noștri, ne chiamă la îndeplinirea unei îndatoriri, atât de scumpe nouă". Iar mai departe, d. șef rabin Sabetay I. Djaen adaugă:

— „Evrei spanioli, cari au știut să fie buni ostași și buni cetățeni ai țării, să-și facă și de data aceasta datoria cu același elan, ca și în trecut".

Iubirea cu care ne cinstesc jidanii spanioli e, orice s'ar spune, supărătoare. Nu este vorba în acest apel de siguranța țării. Accentul cade pe patriotismul judaic și la fiecare rând revine refrenul iritant al vitejiei evreiești în timpul războiului. Lucrurile petrecute se cunosc. Evreii au fost spioni și trădători, sau eroi la serviciile auxiliare.

I. P. Prundeni

POLITICE

Anularea constituirii consiliului dela Făgăraș

CURTEA administrativă din Cluj a judecat recursul făcut de d. C. Radovici în contra modului ilegal cum s'a constituit consiliul comunal din Făgăraș.

Găsind întemeiat recursul, Curtea a anulat constituirea.

Instrucțiuni date prefecților

PREFECȚII din țară, convocați în conferință, ieri, la ministerul de interne, au primit instrucțiuni detaliate în legătură cu serbările dela 24 Noembrie, în cadrul cărora va fi dezvelită statuia lui I. I. C. Brătianu.

Consfătuire național-țărănistă

LA LOCUINȚA d-lui Ion Mihalache s'a ținut aseară o consfătuire național-țărănistă, la care au participat d-nii dr. Lupu, M. Popovici, Ilie Lazăr și Răducanu.

D. Popovici a arătat că d. Iuliu Maniu nu înțelege să renunțe la intransigența d-sale politică, iar d. dr. Lupu a cerut mazilirea d-lui prof. G. K. Constantinescu.

Solemnitățile dela Tg.-Jiu

DUMINICA se vor desfășura la Tg. Jiu solemnități importante, în prezența d-lui prim-ministru Gh. Tătărăscu.

Vor fi inaugurate lucrări de utilitate publică executate în ultimele luni.

Intrunire național-creștină

PREȘEDINȚII de sector, vicepreședinții și secretarii din organizația Capitalei a partidului național-creștin, sunt convocați la ora 7 diseară, la clubul central, unde vor primi instrucțiuni în legătură cu viitoarele alegeri.

Ședința va fi prezidată de d. C. C. Brăescu.

Alegeri în Buzău

DUMINICA au avut loc alegerile comunale complimentare în comuna Nehoiu stațiune climaterică din județul Buzău.

Rezultatul e următorul: liberali 124 voturi, 2 mandate; național-creștini 93 voturi, 2 mandate; țărăniștii 75 voturi, 1 mandat.

Consfătuirea Tătărăscu-Dinu Brătianu

D. GH. TATARASCU, președintele consiliului de miniștri, a avut o consfătuire în cursul zilei de ieri cu d. Dinu Brătianu, pe care l-a pus în curent cu ultimele evenimente politice.

Șeful guvernului și șeful partidului au discutat, apoi, modalitățile de reorganizare a cadrelor liberale.

Foștii luptători vor pune liste în alegerile generale

Un număr de șefi de secții și fruntași ai foștilor luptători, s'au întrunit alaltăeri la „Casca de Oțel" în str. C. A. Rosetti nr. 40, pentru a discuta atitudinea pe care trebue să o ia cu ocazia apropiatelor alegeri generale.

A prezidat d. Virgil Serdaru. D-sa a expus eforturile făcute timp de 19 ani pentru a realiza un minimum din revendicările foștilor luptători, devenite legi în alte țări, într'un interes superior social.

D-sa arată că acțiunea dusă departe de orice preocupare politică a dus la rezultate insuficiente căci chiar improprietăririle și ușurințele pe C. F. R. nu s'au acordat decât neregulat, sporadic și pe categorii nejustificate.

D. general rez. Petre Dumitrescu constată că viața publică a țării este impânată de politicianism și că numai prin metode politice, apelul direct la națiune să poată înfăptui revendicările pe care mișcare are obligația să le ducă la victorie.

D. comandor rez. Boțan exemplifică speranța și încrederea cu care foștii luptători privesc la hotărîrile ce se vor lua.

După ce mai iau cuvântul d-nii inginer V. Coman, Ignațiu, Vasile Olănescu, Ceaușescu, Preoteasa, etc., se hotărăște ca organizațiile grupate și ce se vor mai grupa la „Casca de Oțel" să pună candidaturi la viitoarele alegeri generale fie pe listele unuia din marile partide politice, fie pe liste aparte.

In acest scop s'au făcut formalitățile necesare la Comisia Centrală Electorală, care a acordat semnul electoral un pătrat-jumătate, alb, jumătate negru: un drapel.

D. Ignațiu arată că și organizațiile de tineret ale foștilor luptători vor susține acțiunea decisivă ce se întreprinde.

Programul care va fi susținut în alegeri și care va fi supus partidelor politice cu care se va trata cuprinde toate punctele relativ și carnetul pe C. F. R., pensii, improprietăriri, decorații, etc.

Frumoasa iniţiativă
a d-lui general Barbu Pârâianu

Şcoala ofiţerilor de jandarmi executând o serie de aplicaţiuni practice prin Cadrilater, în cursul lunei Aprilie 1937, a constatat că majoritatea cimitirelor turceşti rămase de pe urma emigranţilor turci, au căzut în părăginire, iar pe alocurea au fost complect distruse.

Această tristă situaţie a fost adusă la cunoştinţa d-lui general Barbu Pârâianu, inspector general al jandarmeriei, care dintr'un spirit înalt de educaţie publică românească, a considerat că este o datorie din partea jandarmeriei să asigure o cuviincioasă îngrijire mormintelor lăsate de emigranţii turci.

Legiunile de jandarmi Durostor şi Caliacra au primit ordin să facă apel atât la autorităţile administrative, cât şi la populaţiunea turcească rămasă printre noi, conducând măsurile de împrejmuire şi conservare a acestor cimitire.

Campania de lucru a durat toată vara şi jandarmeria a izbutit să ducă la bun sfârşit această operă românească de pietate, cu toate greutăţile întâmpinate din cauza unei complete lipse de fonduri.

Comunităţile turceşti au rămas adânc impresionate de gestul d-lui general Barbu Pârâianu, inspector general al jandarmeriei, gest care relevă atât noblеţea sentimentelor sale, cât şi exemplul pe care doreşte să-l dea tuturora prin fapte adânc vorbitoare.

O nouă îndrumare
a pensionarilor publici se impune

Pensionarii publici, după mai multe decenii în diverse servicii ale statului, au căpătat o suficientă experienţă, mai în toate ramurile de activitate ce interesează diversele straturi sociale, deci sunt cei mai indicaţi, — cei mai îndreptăţiţi, să facă o justă comparaţiune între evenimentele din trecut şi prezent, din care cu o matură reflexiune să statornicească previziunea viitorului, — nu numai în ce priveşte micile noastre interese profesionale, — dar mai presus de toate supremul interes de apărare al neamului, asaltat de vrăjmaşii internaţionali cu concursul falşilor naţionali.

In chestiunile profesionale avem drepturi legale, — consfinţite şi prin suprema jurisprudenţă a Inaltei Curţi de Casaţie, totuşi aceste drepturi la diverse intervale au fost nesocotite, — reduse anormal de către guvernele ce s'au perindat în timpul din urmă.

Toate intervenirile noastre la autorităţile respective au fost zadarnice, cu obiecţiunea repetată că bugetul anual nu permite nici o normalizare a pensiilor ce ar necesita un plus de cheltuieli şi cu o discretă justificare că contribuţiunile „superioare" nu se pot încasa integral.

In faţa acestor tergiversări ale guvernelor cu bugete deficitare sau echilibrate anormal prin majorarea inumană a contribuţiunilor „inferioare", din partea pensionarilor se impune o acţiune mai concretă, — mai impunătoare, manifestată nu numai de cei 60.000 membri ai asociaţiunei, — ci de întregul corp pensionăresc care va fi invitat să se asocieze în bloc prin declaraţiuni formulate în scris că sunt solidari la toate intervenirile şi la toate declaraţiunile ce membrii activi ai asociaţiunei pensionarilor publici vor face într'un viitor congres, — chiar dacă acele declaraţiuni,— la un moment oportun, — vor avea o nuanţă politică.

Dar mai întâi trebue să stabilim în ce direcţie politică s'ar putea orienta breasla pensionarilor.

Asociaţiile pensionarilor sunt compuse din elemente autohtone creştine, deci normal li se recomandă imperios de a se ataşa de acele grupări politice care nu fac alianţe cu elementele vrăjmaşe naţionalismului şi cultului nostru.

In faţa evenimentelor externe, ce se proiectează ameninţător pentru ţara noastră, — în faţa acţiunei de mioapă dezunire a multiplelor noastre tovărăşii politice, — în contrast izbitor cu acţiunea unitar coordonată a elementelor minoritare, în special a celor anti-creştine, este o datorie sacră pentru noi bătrânii, care am muncit pentru organizarea şi temeinicia acestui stat să luăm o atitudine dârză acum în ceasul al unsprezecelea, nu numai pentru apărarea limitată a intereselor noastre, ci pentru apărarea generală a neamului, — dând pildă de sentimente patriotice tineretului, iar nu tineretul să ne desmorţească din apatia în care dăinuim inconştient, — fără să ne gândim că acest tineret aşteaptă dela noi o povaţă, un îndemn şi un concurs, cu dreptul sacru de a fi şi nepoţi, cu dreptul superior de fii ai românismului.

Nici o mustrare de cuget nu mişcă oare conştiinţa noastră când aflăm că copiii neamului sunt prigoniţi,

pentru motive plăzmuite şi pentru că au îndrăzneala să ceară ocrotire în ţara vândută a străinilor, în ţara pe care ei o vor apăra în contra străinilor din afară,—dar mai cu seamă în contra veneticilor din interior care desigur vor colabora cu cei din afară.

Concluzia: Luminaţi-vă, uniţi-vă, judecaţi şi hotăriţi.

Ioan Antonescu
Membru consilier Asociaţia Solidară a pensionarilor publici, fost preşedinte al societăţii pensionarilor publici, fost preşedinte al societăţii P. T. T.

DUMITRU POPESCU

calea Şerban Vodă 23. Primul magazin şi atelier românesc din ţară, fondat în anul 1890, pentru odăjdii bisericeşti, haine preoţeşti, tot felul de obiecte bisericeşti de argint şi de metal : Icoane, Candele, Cădelniţe, Cruci, Potire, Evanghelii, Policandre şi Sfeşnice de alamă şi lemn.
Firma mea nu are nici o legătură cu alte firme similare.

Creştini
Vizitaţi magazinul „CONSUMUL IMPERIAL" din str. Nicu Golescu 11 lângă Atheneu, unde veţi fi serviţi cu toate articolele de colonia'e şi băuturi, cu cele mai reduse preţuri.
Serviciul prompt şi la domiciliu. Telefon 3.37-05
Vasile Moiş

RESTAURANTUL PARCUL TOPA
(fost Dori) Piaţa Buzeşti
Localul deschis toată noaptea bufet-asortat saloane speciale pentru nunţi şi banchete preţuri modeste
Orchestra MAESTRUL TURCU

41% din studenţii plecaţi
dela noi la universităţile din Franţa sunt jidani

Aşa mărturiseşte ultimul comunicat al ministerului Educaţiei naţionale. Ce rost are „comisia mixtă"? Cerem ministerului industriei şi comerţului reorganizarea comisiei valutare dela contingentare

Am primit eri un comunicat oficial în legătură cu situaţia studenţilor cu valută avantajoasă din România plecaţi în Franţa. Trebue să cer iertare, că nu mi-am putut stăpâni un zâmbet, când am citit cifrele statistice oficiale, dar am constatat încă odată cu această ocazie, că indolenţa biurocraţiei autorităţii statului nostru este fundată pe o inocenţă de inconştienţă, dacă inconştienţa aceasta nu echivalează chiar cu o totală rea credinţă.

Acest comunicat oficial se vede că este redactat din dorinţa de a desminţi şi a anihila în totul dorinţa de a desminţi şi asupra acestei probleme naţionale, pe care am desbătut-o în câteva reportajii, arătând risipa de devize şi lipsa de control dovedite de comisia pentru acordarea de devize la particulari, de pe lângă ministerul industriei şi comerţului.

Insă, după cum vom dovedi, comunicatul oficial confirmă coeficienţii şi concluziile noastre statistice.

COMUNICATUL OFICIAL

Iată ce ne trimite spre publicare ministerul educaţiei naţionale :

„Unele ziare au publicat date necorespunzătoare cu realitatea în ce priveşte numărul studenţilor originari din România care fac studiile în Franţa şi primesc în această calitate ajutor din partea statului român, sub formă de valută favorabilă. Pentru a rectifica datele greşite şi a pune capăt comentariilor neîndreptăţite ce se fac pe baza lor, dăm cifrele exacte, aşa cum reies din totalizarea activităţii Comisiunii mixte pentru valuta studenţilor români din Franţa, pe anul şcolar 1936/37.

Totalul studenţilor ajutaţi cu valută favorabilă, este de 412.

Aceasta se descompune precum urmează :

Pe specialităţi, după originea etnică :

	Drept	Litere	st-ţe	Med.	Farm	M Vet	Tehn.	Artă	Teol.	Div.	Total
Români :	57	30	21	45	1	—	3	11	11	15	194
Evrei :	4	1	12	143	2	1	1	—	—	5	169
Alte naţ. :	3	1	10	31	—	1	1	—	—	2	49
Total :	64	32	43	219	3	2	5	11	11	22	412

După sexe :
Bărbaţi 339
Femei 73
După gradul diplomei urmărite :
Licenţă 15
Doctorat 348
Inginer 16
Div. specializări 33

*) Dintre studenţii în medicină au fost 4 în anii de studiu I-IV, şi 215 în ultimul an de studiu".

41% studenţi jidani plecaţi în Franţa

Pentru a nu ni se spune, că publicăm „date necorespunzătoare cu realitatea în ce priveşte numărul studenţilor originari din România, care fac studiile în Franţa şi primesc în această calitate ajutor din partea statului român, sub formă de valută favorabilă" şi pentru a ne mai pretinde, că prin asemenea date oficiale se rectifică „datele greşite" şi însfârşit pentru a nu se considera, că facem „comentarii neîndreptăţite", luăm ca bune „cifrele exacte aşa cum reles din totalizarea activităţii comisiunii mixte pentru valuta studenţilor români din Franţa, pe anul şcolar 1936/37", întărite de comunicatul oficial al ministerului educaţiei naţionale. pentru a calcula procentul studenţilor minoritari şi în special jidani, cari se duc peste graniţă să ia diplomă şi în schimbul cărora noi dăm grâu şi petrol străinătăţii.

Inainte de a comenta cifrele oficiale comunicate de ministerul educaţiei naţionale, trebue totuşi să subliniem unele lipsuri ale comunicatului.

Nu vrem să supărăm pe nimeni, dar pentru adevăr să ne fie îngăduit să nu renunţăm o clipă la misiunea de a-l dovedi şi a cere autorităţilor, ca în faţa adevărurilor dureroase să ia măsuri de îndreptare.

Intr'un alt reportaj întrebam: „ce rost are „COMISIUNEA MIXTA" de pe lângă ministerul educaţiei naţionale şi cum se încadrează intervenţia şi prezenţa în această comisie!"...

Pentru conducerea ministerului educaţiei naţionale întrebarea nu a putut rămâne un secret, dar

întrebarea rămâne şi în urma ultimului comunicat fără răspuns şi fără un răsunet cât de vag în noianul simţimintelor româneşti ale conducătorilor ministerului educaţiei naţionale, cari ştiu, că trebue să-şi subordoneze hotărîrile unor anumite cerinţe ale colegilor din comisie, ce reprezintă alte interese decât acelea ale statului român. Dar, recunoaştem, că numai între patru ochi se poate răspunde, ce rost are „comisia mixtă" dela ministerul educaţiei naţionale. Pe noi însă un răspuns oarecare ne interesează, dorim cu tot sufletul ca blestemata aceasta de comisie să nu mai fie „mixtă"...

Şi încă o întrebare a rămas fără răspuns : există toate datele folosite de noi în reportagiile trecute, în arhiva contingentării ?

Dar, noi, am spus. acceptăm ca valabile şi cifrele statistice din ultimul comunicat al ministerului educaţiei naţionale. cu rezerva ca, în cazul când se va pretinde, că dovezile noastre nu sunt în arhiva contingentării, să publicăm cele 1.240 de nume ale studenţilor din România plecaţi la universităţile din Franţa, între cari se află 931 de minoritari, în bună parte jidani şi comunişti.

Ori, acceptând cifrele statistice din comunicatul oficial al ministerului educaţiei naţionale, constatăm că din 412 studenţi „ajutaţi cu valută favorabilă" — cum spune comunicatul — plecaţi din România la universităţile din Franţa, numai 194 sunt români, iar 169 sunt jidani şi 49 sunt „alte naţionalităţi".

Adică, după datele „COMISIEI MIXTE" dela ministerul educaţiei naţionale, din toţi studenţii ajutaţi de statul nostru să plece la studii în Franţa, numai 47% sunt români, iar restul de 53% sunt minoritari, dintre cari 41% sunt jidani.

Şi, pentru a încheia comentariul nostru obiectiv la comunicatul oficial, ce ni s'a trimis spre publicare ,trebue să reamintim finalul comunicatului, care lasă să se înţeleagă oarecum, că procentul studenţilor jidani medicinişti plecaţi în Franţa, sunt o veche moştenire.

Dacă la sfârşitul acestui an şcolar vor găsi într'adevăr diminuat acest procent înspăimântător de jidani, noi vom fi cei dintâi cari vom felicita conducerea ministerului educaţiei naţionale, că doar deaceea suntem aici pentru a înfiera abuzurile „comisiei mixte". care nu poate avea autoritatea şi dreptul să decidă în rezolvarea acestei probleme naţionale, decât numai prin reprezentanţii săi români.

COMISIA INSA TREBUIE REORGANIZATA

In ceeace priveşte însă rolul comisiei valutare, ce funcţionează la direcţia contingentării, nu ne-am spus ultimul cuvânt.

Nu putem răbda. ca la această comisie să huzurească atâţia funcţionari străini şi pe lângă ei atâţia samsari, datorită cărora s'a ajuns la risipa acordărilor de devize, aşa cum am dovedit, într'o înspăimântătoare majoritate a cazurilor în favoarea minoritarilor şi mai ales a jidanilor.

Iată ce citim tot în arhiva contingentării, sau mai exact, în scriptele „Oficiului de control al devizelor, biroul statistic".

Devizele aprobate pentru particulari într'un an, după scopul plăţii sunt : excursii 6,64%, călătorii particulare în interes de serviciu 8,28%, studii 30%, sănătate 30,64%, moştenire 0,12%, chirii 0,84%, ajutoare 2,35%, întreţineri 20.10%, cotizaţii 0,84%.

In total s'au acordat devize pentru lei 637.820.000 într'un an.

Mai este oare necesar să precizăm, că aproape o jumătate de miliard din acest total în lei al devizelor acordate au fost folosite de jidani?

Este suficient să constatăm, că cifrele acestea sunt colosale şi că lipsa de control a comisiei pentru acordarea de devize la particulari este evidentă.

Deci, repetăm propunerea noastră de a se întocmi un regulament pentru sus numita comisie, de a fi schimbaţi funcţionarii cu nume şi sentimente dubioase de pe lângă această comisie şi de a fi schimbaţi membrii comisiei, cari încasează diurne şi nu vin niciodată la sedinţe, cum este cazul lui CRISTACHE SIMIONESCU, cumulardul îmbogăţit şi lipsit de orice calitate legală, care dă aprobări de devize la toate răspântiile oricărui samsar.

Repetăm aceste propuneri pentru d. VALERIU POP, ministrul industriei şi comerţului, care mai are această unică posibilitate de a dovedi real, că a rezolvat o problemă naţională.

P. Tipăresu

Pentru ministerul ocrotirilor sociale

Am primit la redacţie o plângere semnată de mai mulţi cetăţeni creştini, ce-şi exprimă pe această cale nemulţumirea legitimă faţă de un anumit tratament pe care d-na conducătoare a „Orfelinatului de protecţie a minorelor creştine" din şos. Pantelimon (suburbana Principele Nicolae) înţelege să-l aplice în instituţia aceasta, atât de necesară de altfel. Poate că, credem noi, nici asupra d-nei directoare nu va fi căzând întreaga răspundere, căci noi ştim că ministerul tutelar, al ocrotirilor sociale, se mărgineşte la mijloace şi cheltueli foarte, foarte modeste pentru a întreţine vie flacăra vieţii oropsite a acestor orfane.

Dovadă ar fi numeroasele scrisori şi rugăminţi, prin care nefericitele orfane îşi asaltează rubedeniile să le ajute cu tot sortul de îmbrăcăminte şi încălţăminte, acum, în preajma iernii, de oarece — se plâng fetele — „murim de frig" ! Probabil că este un grăunte de adevăr, este o suferinţă în aceste plângeri şi rugăminţi adresate rudelor, oricât s'ar prezenta de strălucitor, la inspecţii, aspectul interior al orfelinatului.

Dar, în tot cazul, — ne informează cititorii noştri — d-na conducătoare dă dovadă, pe de-asupra, şi de lipsă de tact, de o neiertată rigiditate deplasată, ba chiar de răutăcioasă voinţă faţă de rudele orfanelor, care, asaltate cu plângeri — durerile nu pot fi înăbuşite în permanenţă — încearcă să vină în ajutorul acestor nefericite fiinţe, pe care Dumnezeu a vrut să le pună la încercare atât de timpuriu.

Am ruga direcţia respectivă din ministerul muncii să mai arunce o privire şi o mână de ajutor pentru îndulcirea soartei orfanelor şi a iracibilităţii d-nei directoare dela „Orfelinatul pentru protecţia orfanelor creştine" din şos. Pantelimon.

Şedinţa oficiului pentru valorificarea grâului

Mâine va avea loc, în localul Bursei de mărfuri, şedinţa Oficiului pentru valorificarea grâului.

Va prezida d. M. Negură, ministrul cooperaţiei.

MAINE după amiază, la orele 6, se va ţine la ministerul agriculturii şi domeniilor şedinţa pentru constituirea Consiliului superior al agriculturii.

Prezidează d. ministru V. P. Sassu.

Activitatea Camerei Agricole din Putna

Focşani, 3. — Singura din instituţiile din localitate care nu a suferit nici o perturbaţie în activitatea sa din cauza dihoniei liberale, este Camera de Agricultură de sub preşedinţia d-lui Dimitrie Hainăroşie. Fără a aduce laude, nu putem totuşi să nu subliniem, în coloanele atât de obiective ale ziarului nostru, succesul practic ce l'a înregistrat această activitate lăudabilă a Camerii de Agricultură din localitate.

Graţie Camerii Agricole şi înţelegerii preşedintelui său, d. D. Hainăroşie, s'au întemeiat Asociaţii Agricole de buni gospodari, punându-li-se la dispoziţie maşini agricole şi sume de bani pentru cumpărarea grâului de semănat toamna.

S'au înfiinţat staţiuni de montă şi s'a dat reproducători satelor care nu aveau. In luna Septembrie a avut loc în comunele Bârseşti şi Vidra din munţii Vrancii, expoziţii zootehnice unde s'au premiat animalele cele mai bine îngrijite, fiind astfel un îndemn pentru săteni de a-şi îngriji mai bine animalele.

S'au utilizat fermenţi selecţionaţi în regiunile viticole ale judeţului în vederea unei vinificaţii raţionale pentru obţinerea de vinuri mai bune şi preţuri mai ridicate.

Intregul judeţ este transformat într'un şantier de muncă, lucrându-se cu asiduitate sub directa supraveghere a d-lui Hainăroşie, la selecţionarea gospodăriilor model în vederea premierii celei mai bune.

Serviciul tehnic. agricol şi administrativ conlucrează la luminarea populaţiei sătesti spre o viaţă mai bună cu un randament de muncă mai mic.

Diverse

S'A APROBAT trecerea în patrimoniul ministerului muncii, sănătăţii şi ocrotirilor sociale a tuturor terenurilor şi imobilelor cedate de comunele urbane şi rurale, prin deciziile consiliilor respective, sau din posesia acestora, pentru înfiinţări de dispensarii, băi populare, sau orice alte instituţiuni sanitare, împreună cu toate fondurile ce posedă aceste instituţii.

*

ERI dimineaţă la ora 11 s'a inaugurat Palatul comunal al primăriei sect IV (Verde) în prezenţa d-lor general Ilasievici, ministrul apărării naţionale, dr. I. Costinescu, ministrul sănătăţii, Al. G. Donescu, primarul general al Capitalei, M. Negură, ministrul cooperaţiei, I. Săbăreanu, I. Anastasiu, primari de sectoare, Vasile Vasilescu, ajutor de primar general, prof. N. Minovici, fost primar, etc.

*

MIERCURI, 16 Februarie 1938, va începe, la ministerul muncii, sănătăţii şi ocrotirilor sociale, concurs pentru ocuparea postului de medic asistent de laborator, specialitatea chimie biologică, la spitalul c.f.r. nr. 1 din Bucureşti, pendinte de direcţiunea generală pentru ocrotirea personalului c. f. r.

Cadastrarea, Cărţile Funciare
şi Comasarea

Măsura extinderii cărţilor funciare în vechiul regat şi Basarabia, luată destul de târziu faţă de terminarea lucrărilor cadastrale efectuate în centre importante, a fost imperios reclamată tocmai ca toate aceste lucrări să nu rămână fără rezultatul pentru care au fost efectuate prin aceia că situaţia de acum câţiva ani în urmă şi cea de astăzi să poată fi pusă la punct, iar proprietatea asigurată prin înseşi normele ce conduc instituţia cărţii funciare.

Pe de o parte se salvează zecile de milioane cheltuite cu operaţiunile de cadastrare, iar pe de alta, se dă siguranţa de drept ce o imprimă cărţile funciare şi introducerea lor atrage pecetea siguranţei proprietăţii şi sarcinelor ce o grevează cu conştiinţa că circulaţia imobiliară este asigurată, iar creditul chiar cel rural pe termene lungi cu putinţa de a înflori. Dacă acestea sunt consideraţiunile pentru care cei ce înţeleg aceste imperative au pornit la o operă de aşa mare importanţă pentru economia naţională în general, şi cu convingerea că vin în ajutorul micilor agricultori, chestiunea nu mai poate apare în felul în care este tratată de mulţi care nu cunosc aceasta.

Trebuie să se ştie dela început că atât cu ocazia măsurătorilor cadastrale ce s'au efectuat, nu s'au făcut operaţiuni de comasare, cât şi asemenea cu ocazia lucrărilor de c. f. problema comasării nici nu s'a pus, nici nu poate să se pună, aceasta rămânând o problemă de viitor şi numai atunci cu putinţa de înfăptuiri când proprietatea actuală va fi cadastrată şi consolidată.

S'a vorbit de comasare, bazată pe aplicarea pe teren a unor dispoziţiuni de autoritate luate cu ocazia măsurătorilor efectuate în Dobrogea Nouă, impuse de o situaţie cu totul specială şi care sunt departe de ceeace se numeşte comasare.

Aşa în această parte a ţării, proprietatea fiind exclusivă a statului român prin suveranitatea ce i se cuvine ca succesor al statului bulgar, detentorii cu titlu precar al proprietăţilor mici, au fost pur şi simplu împroprietăriţi de statul român cu loturi proporţional cu suprafaţa ce o stăpâneau fără nici un titlu, aceasta aparţinând statului, iar pentru motivul ca restul proprietăţii acestuia să rămână într'o suprafaţă unică în care urma să se introducă coloniştii, s'a procedat la separarea acestor proprietăţi printr'un dar făcut şi nici de cum prin o comasare.

Despre o comasare a proprietăţii actuale ţărăneşti nici nu poate fi vorba, momentan intenţia fiind numai pentru măsurarea acestei proprietăţi care să fie consfinţită astfel cum se găseşte prin c. f. şi de o aşa manieră ca fiecare porţiune stabilită în planurile cadastrale să fie înscrisă în cărţile funciare.

Asigurându-se astfel proprietatea, numai după aceea ar urma să se vadă posibilităţile de înfăptuire a comasării, problemă ce s'a pus şi se pune mereu spre rezolvare şi în alte ţări şi fatal va trebui pusă şi rezolvată şi la noi.

Să se ştie însă că în situaţia de azi dela noi nici pe departe nu se poate pune, problema aceasta putând fi discutată abia după înfăptuirea c. f. în întreaga ţară.

Este adevărat că proprietatea ţărănească suferă prin diviziunile şi subdiviziunile ce s'au făcut, din care motiv s'au inserat în codul agricol restricţiuni în ce priveşte divizările loturilor provenite din legile de reformă agrară. Aceste dispoziţiuni sunt însă departe de a-şi produce efectul în sistemul actual în vigoare în vechiul regat şi Basarabia în ce priveşte proprietatea şi conservarea ei, de aceea singura salvare va fi numai introducerea c. f.

De îndată ce această instituţie va fi fapt împlinit, restricţiunile vor căpăta abia rang desăvârşit pentru împiedicarea fărâmiţării proprietăţii rurale mici.

Iată considerente de ordin economic şi social care impun ca întreaga suflare românească din vechiul regat şi Basarabia să primească cu toată însufleţirea cartea funciară, iar guvernanţilor de azi şi celor de mâine le revine datoria de a o aduce la înfăptuire cât mai curând cu orice sacrificii s'ar cere.

I. Postulache
Judecător

Arendările
şi închirierile de bunuri ale statului

In conformitate cu dispoziţiunile legii contabilităţii publice, toate arendările sau închirierile de bunuri ale statului, se fac numai pe bază de licitaţie publică, cu oferte închise şi sigilate. Dela această normă generală, legea nu permite nici o abatere. decât în ceeace priveşte licitaţiile a căror valoare — arendă anuală — este sub 50.000 lei şi pentru care art. 96 din L. C. P. admite şi licitaţie orală.

In ceeace priveşte art. 89 din L. C. P., el se referă la arendările sau închirierile pe cale de bună învoială, unde statul intră ca arendaş sau chiriaş şi nici decum la arendările de bunuri ale statului, care urmează numai normele indicate mai sus.

Peste 2.000 muncitori
participă la întrunirea naţional-creştină dela Atelierele Griviţa C. F. R.

Partidul naţional-creştin a ţinut o mare întrunire muncitorească în hala Marica din calea Griviţei 354.

Din partea muncitorimii au vorbit d-nii Tr. Amărăscu, Tămârş şi Tănăsescu. Din partea s. de Galben a vorbit d. av. Dumitrescu, vicepreşedinte. Din partea s. de Verde, care a organizat întrunirea, a luat cuvântul d. vice preş. av. *Gh. Banu*, care a arătat că trebue să fim recunoscători întregei prese naţionaliste în frunte cu ziarul „Porunca Vremii", care luptă pe baricadele tiparului pentru lozinca: România a Românilor. D. arh. *I. D. Enescu*, preşedinte, a desvoltat un frumos program de înfăptuiri sociale pentru ameliorarea condiţiilor de viaţă, insuportabile, ale muncitorimii naţionale creştine. Paralel cu iniţiativa — interesat considerată drept o măsură injustă, „de stânga" — a d-lui Mussolini de-a prelua pe seama statului o cotă de 10% din capitalul marilor întreprinderi industriale, comerciale şi bancare, d. preşedinte Enescu asumă pentru partidul naţional-creştin sarcina de-a prelua din venitul fabricilor al câtorva mari întreprinderi — cu capital mai mult iudaic decât românesc — cota de 10 la sută. Astfel din câştigurile de circa 20 miliarde anual ale acestor întreprinderi, s'ar impune o cotă de 2 miliarde anual, cu cari s'ar putea construi un întreg cartier de locuinţe muncitoreşti, la periferie, a 100—200.000 lei fiecare, adică 10—15 mii gospodării model. Incet, s'ar înconjura cetatea de beton şi fier a centrului judaizant bucureştean cu o centură de românism, care ar comprima viermina jidovească, îmbuibată, până la dispariţie.

MANIFESTAŢIE PENTRU „PORUNCA VREMII"

D. prof. *Ion Săn-Giorgiu*, preşed. s. de Negru, a făcut o amplă analiză a fenomenului comunismului şi a manifestărilor sale morbide. D-sa subliniază paradisul de-a vedea luptând cu mijloace deosebite, ale corupţiei, marele capital judaic alături de ghettoul care seamănă anarhia comunistă pe căi ascunse. Suntem datori să ducem demascarea până la capăt, deoarece nu ne aflăm în faţa unei simple crize de guvern care s'ar soluţiona numai prin înlocuirea echipei ministeriale. Noi ne găsim azi înaintea unei crize politice, căci procesul de formaţie al Statului abia azi a ajuns la maturitate. Trebue, de aceea, să închegăm graniţele lăuntrice şi sufleteşti care's sfărâmate de dubla acţiune nocivă a politicianismului şi a judaismului. Pentru a putea mai bine apăra acele însemnări geografice care's hotarele ţării, trebue să închegăm acel front unitar al conştiinţei şi forţelor naţionale. Astfel va învinge ideea constructivistă, naţional-creştină, care e în plină luptă cu ideea dezagregantă a judeo-democraţiei liberalisto-ţărăniste.

Urechile slinoase ale lui Max Ausnit roşcovanul, iată-le, se profilează după pielea de leu a d-lui Grigore Iunian, care nu vrea să înţeleagă că face jocul criminal al Kahalului.

Prietenul meu, doctorul ILIE RADULESCU *(vii şi prelungite ovaţiuni, strigăte de „Ura!" Să trăiască!")* conducătorul acelei baricade naţionaliste care e ziarul de jertfă permanentă „PORUNCA VREMII" *(aceleaşi aplauze prelungite. Muncitorimea creştină nevoiaşă ovaţionează în picioare)* a dat cel dintâi semnalul de alarmă faţă de sutele de milioane colectate de comunităţile jidăneşti din ţară pentru coruperea vieţii politice, otrăvirea opiniei publice cu maculatură comunistă şi atacarea presei naţionaliste şi a conducătorilor ei, în special „Universul" şi „Porunca Vremii". Eu personal am informaţia că la Botoşani s'au strâns aproape 5 milioane lei pentru această operă de minare a intereselor vitale ale ţării. De ce nu intervine primul procuror de Ilfov? Să ia măsuri de reprimare ministrul de interne, d. general Gabriel Marinescu, conform legilor în vigoare. Cu atât mai grabnic, cu cât toxina judaismului a pătruns începând să otrăvească corpul organic al înseşi unor partide de dreapta. Iată, prin urmare, că nu e vorba de o simplă criză de guvern. Iar o criză politică nu va putea fi rezolvată, la această hotărâtoare cruce de drum, decât cu înţelegerea necesităţii şi a înaltelor comandamente programatice ale partidului naţional-creştin.

Să plece liberalii. Dar, decât să vie ţărăniştii, mai bine să-l aducă pe stăpânul lor, pe Max Ausnit. Să vie pe baricade, să dea lupta piept la piept, să vie toţi Blancii, toţi Ausniţii, toţi Kaufmani', ca să ne putem răfui cu ei odată pentru totdeauna. Altfel, dacă vor fi aduse instrumentele lor ţărăniste, „cămăşile albastre" — care au ştiut să respecte în disciplină legile — vor şti să fie tot aşa de disciplinate în călcarea lor.

După d. prof. Săn-Giorgiu a luat cuvântul un student lăncier.

La urmă, d. *C. C. Brăescu* a făcut câteva declaraţii politice, de o importanţă deosebită. D-sa a arătat întâi de ce trebue să plece regimul actual care, din corupţie, n'a putut să se plece în faţa înaltelor comandamente naţionale. Guvernul judeo-liberal, venit cu lozinca „Prin noi înşine", şi-a transformat-o în „pentru noi înşine", facilitând o operă de exploatare sângeroasă a bogăţilor ţării. Cât despre opera de înarmare a ţării, *meritul revine în întregime M. S. Regelui*, care a avut iniţiativa şi a înfăptuit-o în toate amănuntele. D. Brăescu a arătat apoi, dece e nejustificată pretenţiunea ţărăniştilor de-a revendica succesiunea, tocmai ei cari au în spinare Skoda, jaful pădurilor, represiunile sângeroase, etc. Succesiunea are 2 perechi de chei. Una se află la M. S. Regele. Una o deţine Naţiunea. Şi naţiunea indică partidul naţional-creştin ca vrednic şi singurul în măsură de-a guverna astăzi.

La urmă d. prof. St. Dimitrescu a citit 12 puncte din program şi moţiunea votată de adunare.

Pe urmele Iudei

Cine este jidanul Wegh?

Ghiftuitul cu milioanele țăranilor din Dolj și Romanați

Craiova, 3. — *In reportajul de față, vom pune la punct unele lucruri. Trebue însă să facem — în primul rând — o rectificare: Veck, pre numele său galițian este EUGENIU WEGH. Dar pe când era „Olandez" (așa le spunea țăranilor din Dolj, mirați că au în fața lor o arătare peltică și pistruiată), se iscălea pe unele chitanțe Veck, pe alte acte Wegh. Fiindcă cei mai mulți dintre oltenii noștri îl cunosc cu ultima caligrafie, aducem această lămurire, pe care o complectăm cu următoarele date biografice:*

EUGEN WEGH „olandezul" este ginerele unui anume GOLDENBERG, consilier la nu știm care culoare de primărie din Capitală, Wegh locuește acum în Calea Șerban-Vodă 111, București. La Craiova descinde — uneori — (când se încasează cecurile) dintr'o mașină scumpă și urcă scările hotelului „Minerva".

DIN NEGUSTOR DE SIFOANE, MARE ANTREPRENOR

Până a nu fi „antriprinor" și latifundiar de zone „inundabile", Wegh vindea sifoane cu camionul lui tata Goldenberg. „Papà" are dealtfel și azi fabrică de ape gazoase la București. Ginerele și-a descoperit o vocațiune teribil de rentabilă: „asanarea regiunilor malarice" și... asasinarea sufletelor românești.

Promiteam într'un articol precedent, că vom veni cu precizări. Am fi renunțat poate la ele, dacă n'am fi fost informați că Wegh plănuește alte „indiguiri" și „asasinări". Nădăjduim că în acest al 12-lea ceas, *„părinții"* județelor năpăstuite vor lua măsurile de desinfecție necesare.

Să revenim la fapte. Așa dar, Wegh după ce lucrează în zona Dunării, trece în regiunea Jiului. Se înființase aici, prin 1934, *„Asociațiunea Jiu-Tâmburești-Ostroveni-Bechet"*, care își lua numele dele comunele cele mai însemnate din noul ținut de asanare și indiguire. Wegh miroase afacerea și intră în legătură cu d. inginer *Petre Munteanu*, cumnat cu d. *Nasta*, președintele Creditului ipotecar agricol. Prin inginerul *Munteanu*, care ridica planurile lucrărilor lui Wegh, jidanul speră să reușească să facă împrumutul de 30 milioane al „Asociației" sus numite. Dar acest împrumut eșuează, probabil în urma unor neînțelegeri survenite între d-nii Munteanu și Nasta.

JIDANUL APUCA PE ALT DRUM

Intre timp se înființează Creditul agricol, unde este președinte al Consiliului de administrație d. Cipăianu. D. Cipăianu este tatăl vitreg al d-lui inginer Munteanu. Creditul agricol, care va fi subvenționat de C.E.C., B.N.R. și Stat, va putea acorda „Asociațiunii" împrumutul de 30 milioane. Dar colții lăcomiei lui WEGH au strepezit de așteptare! Creditul agricol, constituit de abea de câteva luni, nu face încă operațiuni bancare. Atunci? Să lași pe jidan să jinduiască după milioane? Mare și de neiertat păcat! Iată ,există un fond la ministerul muncii, așa-zisul „fond de asanare". Cine să-l pape, dacă nu un „specialist" în asanări malarice? Și astfel, Prefectura de Dolj încheie cu „antriprinorul" un contract, care prețuește asanarea din punct de vedere malaric a regiunii amintite la 9 (nouă) milioane!

Trebue să remarcăm că acest contract s'a încheiat între Prefectură și Wegh, nu între „Asociațiune" și jidan. Ministerul muncii a și acordat jumătate din fondul aprobat, Prefectura a încasat banii pe care i-a depus la „BANCA ROMANEASCA" și B. N. R. — sucursalele din Craiova. Milioanele s'au încasat de Weyh la începutul acestei toamne, conform dispozițiilor date de Prefectura de Dolj. Așadar, încă 4 jum. milioane îndopate în buzunarele jidanului, dar nu și ultimele! Acestea sunt numai un avans, un aperitiv la setea nesecată a negustorului de „ape gazoase". Testinul se anunță măreț! Vi-l vom prezenta.

Camera de comerț din Iași, instituție jidovească

O statistică înfiorătoare

IAȘI, 3. — Camera de comerț din orașul nostru este un adevărat ghettou care apără numai interesele comercianților jidani.

HAIM GHELBER, șeful bandei

Iată cine formează consiliul de administrație la comerțul mare și mic: *Brener Avram, Fișler Iosif. Grimberg Buium, Inkel Aron Itic Grumberg Leon, Herșcovici Strul Vexler Aron, Vinter Avram, Argintaru Mișu, Bienstoch Albert, Siegler Moriț, Herș Moise, Roitman Suchăr Weiselfeld Șmil, Segal Strul, Solomon Herșcu, Fișler Șmil.*

SECȚIA INDUSTRIALA: Löbel Adolf, Gheller Natan, Grosnan Zalman, Spiegler Manase, Frühling Ionaș, Ghelber Haim, Davidovici Elias Landau Iosif, Bergher Emil, Șmilovici Adolf și la toate celelalte secții comerciale, membrii supleanți și membri corespondenți numai perciunați. Astfel urmează: *Vascaboinic Carol, Sternberg Manase, Beiner Iacob, Aizman Iancu, Solomon Itic, Schwartz Naftuli, Schor Froim, Șaim Hună, Aron Aron, Feldsohn Moiș, Solomon Adolf, Solomon Lazăr, Rabinovici Haim, Iosef Iosef, Nachmanovici Cozel, Ecștein S., Cotter David, Goldștein Vily, Berenștein A., Herșcovici Lazăr, Burachovici Solomon, Moscovici Solomon, Rosenfeld Solomon.*

Iată cine reprezintă comerțul ieșan, pentru care se dă în vânt masonul IANCU BOTEZ, pretins prof. universitar, fără însă a avea măcar un singur student la secția engleză, unde negustorul are catedră.

Țara și „Porunca Vremii"

Continuăm a publica numele bunilor români, cari au răspuns apelului nostru pentru 10.000 de abonamente și cărora le mulțumim călduros.

SOLD PRECEDENT LEI 3.445.098

Sava Jeana, Loco	200
Elena Craja, Loco	300
Maria av. Daniel, Loco	200
Ziarul „Decalogul", Loco	330
C. C., Loco	2.000
Nica Dumitru, Loco	200
Firma „N.", Loco	200
N. Grigoriu, Loco	250
Florin Sion, Loco	450
Ioan Negoescu, Loco	400
Gh. Șerban, Loco	200
Gh. Iordăchescu, Loco	200
Gh. Spirescu, Loco	200
Vasile Jugan, Loco	200
Stefan Șaroiu, Loco	200
Nicolae Dafu, Loco	200
Gr. Grigoriu, Loco	600
Ioan Carabaș, Loco	400
Florica Ștefănescu, Loco	200
Soc. „S", Loco	1.000
Budică Popescu, Loco	150
Cociorvă George, funcționar, Năsăud	60
Teodor Cazan, învățător, Mureș	250
Gheorghe Pârșcoveanu, protoereu, Dolj	800
Gheorghe Urziceanu, deputat, Bacău	800
Al. Bărbat. prof., Someș	400
Const. M. Voinescu, inv., Dolj	150
Grigore I. Botezatu, șeful P.N.C. Soroca	200
Const. Mierlușcă, inv., T.-Mică	300
M. Rădulescu, protoereu, Ialomița	150
Valerian Gagea, gospodar, Suceava	150
Petre I. Leordeanu, inv., Teleorman	75
Petru Hălmăgeanu, inv., Arad	150
Ioan Popovici, prof., Cluj	200
Petre Miron, magazin încălțăminte, Focșani	170
Nicolau Vasile, Iași	50
Ioan Bălan, Iași	50
Nic. Băncilă, Iași	50
Simionescu Ioan, preot, Iași	150
Preot Bogdan, Iași	150
Enescu C. Hristache, lt.-col., Romanați	150
Marin Popescu, protoereu, Argeș	400
Gh. Luscalov, protoereu, Cahul	300
Ioan Geșia, protoereu, T.-Torontal	200
V. Ștefăniță, Maramureș	100
Toma Vlasie, inv. dir., Soroca	100
Maria Drâmbei, Storojinet	150
Gr. Dimitriu, protoereu, Bârlad	90
Iosif Morariu, protoereu, Huniedoara	150
Ioan Catone, protoereu, Bihor	150
Bloju Vanu, contabil, T.-Torontal	150
Dr. Dionisie Macovei, avocat, Cluj	150
Naghi Ioan, inv. dir., Sălaj	150
Zaha George, Satu-Mare	150
Paulina Apostolescu, Muscel	100
Ștefan Mișcu, perceptor, Arad	100
Total general Lei 3.460.073	

ROMANI și ROMANCE, pentru ziua de mâine a copiilor voștri, spargeți piatra din inima voastră! Dați pentru slava lui Hristos, dacă nu vreți să ajungem în tragedia Spaniei

Sectanții și aconfesionalii subminează Biserica și Statul

Oficerii de stare civilă au cerut modificarea legii cultelor în urma unor constatări grave

Viața creștină a țării și a Capitalei în special, are de suferit, după constatările preoților, trecute în statistici alcătuite periodic, pe deoparte din pricina invaziei jidovești paralelă cu abandonarea centrelor orășenești de familiile creștine și, pe dealta, din pricina înmulțirei sectelor ai căror predicatori se dedau la un intens prozelitism.

Ce pericol pentru viața națională și creștină înfățișează pătrunderea elementului jidovesc până într'atât încât sfintele noastre Biserici se mînează — am văzut-o — și o vom mai vedea — în ancheta privitoare la tragedia sfintelor Altare.

PRIMEJDIA SECTANȚILOR ȘI ACONFESIONALILOR

Cealaltă latură a problemei— aceia a sectelor vechi și noui ca și a aconfesionalilor —, constitue un pericol aproape asemănător atât pentru viața religioasă creștină cât și din punct de vedere național.

Abuzând de principiul libertății de conștiință și în disprețul tuturor sancțiunilor, aceste secte așa zise religioase, își înmulțesc adepții în proporții amenințătoare.

Listele noui — masonerii deghizate—au, în deobște, în fruntea lor nu numai fel de fel de nechemați — ceiace n'ar fi prea grav — dar și indivizi certați cu justiția, adepți ai credințelor politice potrivnic ideii de stat național și legiunilor Țării.

Constatări făcute de organele cuvenite, au dus la concluzia că doctrinele acestor secte noui ating legile de organizare ale statului și practică ritualuri împotriva ordinei publice ca și a bunelor moravuri.

Constatările oficiilor de stare civilă

Intr'o conferință pe care a ținut-o la Brăila, în cadrul discuțiunilor dela congresul orașelor din România, — d. N. Dăscălescu, președintele asociației generale a oficerilor de stare civilă, și deci un cunoscător al problemei, a arătat că, cu toate măsurile luate, nimic și nimeni n'a putut stăvili nici proselitismul sectelor, nici înmulțirea aconfesiunilor — adică a celor fără credință, a liber cugetătorilor.

Incercările celor puși să stăvilească întinderea acestor racile, n'au condus la rezultate efective, fie din pricina nepriceperii acestora, fie din dezinteresarea lor.

Periclitarea religiei de stat — atât de legată de națiune — n'a fost socotită ca fiind prea serioasă iar libertatea de conștiință, de cugetare, din partea aconfesionalilor și sectanților, conduce deadreptul la anarhie.

REGLEMENTAREA CULTELOR INSUFICIENTA

In Aprilie 1939, ministerul cultelor, în fața pericolului ce amenință deopotrivă statul ca și Biserica, a luat o serie de măsuri pentru reglementarea regimului de funcționare a sectelor din țară.

Oficerii de stare civilă, la întocmirea actelor și preoții în cercetările făcute, au constatat însă că, măsurile ministerului cultelor, nu au eficacitatea neapărat necesară, în lipsa unui regulament de aplicare al legii care permite părăsirea unui cult fără a trece la altul.

Dealtfel—și lucrul este extrem de grav — textul legii îngăduind existența aconfesionalilor, în categoria aceasta legală, s'a strecurat toți adepții anarhiei sociale și religioase.

Constatările din Capitală, din ultimul timp, au determinat oficerii de stare civilă, printr'un util abuz de autoritate, să refuze deseori să încheie acte de stare civilă cu părăsirea cultului și fără trecerea într'altul. *Bineînțeles s'au produs reclamațiuni ceiace de altfel, în această materie de apărare a intereselor superioare, nu prea interesează.*

Pentru ca abuzul de autoritate — dacă-i spunem astfel — să devină legalitate, asociația oficerilor de stare civilă a cerut pe lângă regulamentul legii dar și modificarea ei, la art. 45-50, pentru regimul general al cultelor în sensul ca să nu se mai permită abandonarea unui cult fără a se trece într'altul recunoscut.

Este evident că soluțiunea propusă ar fi cea mai potrivită pentru stârpirea sectelor religioase ale căror doctrine și practici amenință atât Biserica noastră de stat ca și temelia morală creș*tine.*

— D. Dbr. —

Comuniști condamnați de Consiliul de război din Iași

— Intreaga bandă este formată numai din jidani —

Iași, 3. — In fața tribunalului militar din localitate, prezidat de d. lt.-col. Valeriu Călin, a venit spre judecare zilele trecute procesul organizației comuniste descoperite în Tg. Secureni din jud. Hotin, în anul 1933.

Intreaga organizație de agitatori este formată numai din jidani, în număr de 24.

Iată numele lor: Mendel Volco Gleizer, Poira Trinchman, Mendel Cuperschmid, Froim Schaine, Mordoco Gondelman, Moise Tzucher, Zalman Vinic, Șulim Portnoi, Isac Schneider, Aba Aizenberg, Pinea Schetman, Ovsie Cleiner, Ruhla Gutnic, Nusia Gutnic, Hana Cușmir, Mordoco Coifman, Nuhăm Vitzicof, Moise Goldenberg, Zalman Cuperschnid, Sima Gutnic, Bulea Golda Aizenberg, Haim Veisnicher, Iankel Zaltman și Zeilic Vivac.

Din ordonanța definitivă de trimitere în judecată, reiese că șeful bandei comuniste era MENDEL GLEIZER, iar asociația a fost creiată în scopul propovăduirii crezului comunist.

Asociația își ținea întrunirile sub cerul liber, pretextând excursii, iar cuvântările le țineau în jargon iudaic.

Totodată organizaseră și un fel de loterie și cotizații lunare, bani cu care erau ajutați comuniștii din închisori. Inculpații au negat orice vină. D. procuror căp. Gh. Ghica a arătat complecta lor vinovăție, cerând să fie aspru pedepsiți, pentru a se pune capăt agitațiunilor ce tind la răsturnarea ordinei de stat.

Intrându-se în deliberare au fost condamnați: MENDEL VOLCO GLEISER, la 5 ani închisoare, 5 ani interdicție și 1000 lei cheltueli de judecată; HAIM VEISNICHER, 3 ani închisoare, trei ani interdicție, 20.000 lei amendă și 1000 lei cheltueli; MORDOCO COIFMAN, BULEA GOLDA AISENBERG și VINIC ZALMAN, la 8 luni închisoare, un an interdicție 5000 lei amendă și 500 lei cheltueli.

Restul au fost achitați.

Confiscarea ziarului comunist „Moldova" din Botoșani

Botoșani, 3.—*In luna Septembrie c., a apărut în orașul nostru o nouă gazetă intitulată* „Moldova" *sub direcția d-nei prof. Lucia Oprescu, intensificând propaganda comunistă ce o fac celelalte ziare jidovești. Aceasta a dovedit-o chiar din primul moment al apariției, deoarece susnumita d-nă și-a ales ca tipografie, vestita oficină iudeo-comunistă a lui O. MARCOVICI de sub al cărui tipar au mai ieșit ziarele* „Clopotul", „Raza", „Pumnul" și „Glasul nostru" *al ticălosului Scarlat Calimachi.*

Gazeta „Moldova", stipendiată de prefectul județului d. D-tru Rădu, a adunat în jurul ei toate haimanalele galițiene, în frunte cu trădătorul de neam S. Calimachi întreținând mereu agitația bolșevică în Botoșani.

Printre colaboratorii „Moldovei" *se numără: CAROL HAIMOVICI, MARCOVICI zis Mărculescu, etc., care în numărul trecut al gazetei a îndrăznit pe lângă articolele de esență comunistă să publice un desen care aducea ofense capului statului.*

Datorită acestui fapt, parchetul de Botoșani s'a sesizat, confiscând ziarul și deschizându-i acțiune publică. Toți redactorii au fost arestați imediat, luându-li-se câte o declarație.

Jidanul Marcovici zis Mărculescu nu este la prima lui încercare fățișă de propagandă comunistă, ci el este acela care redacta toate ziarele comuniste ale lui Calimachi, el este același desenator care publica desenele subversive în *„Glasul nostru"* și a cărui activitate comunistă este prea bine cunoscută alături de a tovarășului său Calimachi, care a suferit diverse amenzi si ani de închisoare. Deaceia rugăm autoritățile că cel puțin de data aceasta să-i aplice cu toată severitatea sancțiunile spre a servi de învățătură tuturor comuniștilor din Botoșani.

Cine conduce serviciul medical al C. F. R. din Sf. Gheorghe

In atenția Direcției Generale C. F. R.

Sf. Gheorghe, 3. — *Odată cu instalarea la conducerea primăriei locale a d-rului Stanciu, titularul Serviciului medical al C.F.R. din Sf. Gheorghe, Direcția Generală a C. F. R. a numit în acest post, prin insistența nu știu cui, pe unul din cei mai puturoși jidani ai orașului Sf. Gheorghe: dentistul* Leiba Fuchs, *cititorul cel mai frecvent și susținătorul cel mai credincios al fițuicei* „Rușinea Românească" *a trădătorului Petrescu. Când orașul Sf. Gheorghe are atâția medici români (dr. Crețu, dr. Berlescu, dr. Olteanu, etc.), când există în toată țara, atâția tineri medici români, cum s'a putut admite funcționarea în acest post a unui jidan?*

Nu rosește obrazul nimănui când bieții funcționari ai C. F. R. primesc consultații și rețete dela acest jidan a cărui specialitate este dentistica și care a fost numit în acest post retribuit cu 3.000 lei lunar numai fiindcă îl chiamă Fuchs?

Așa se face proteguirea elementului românesc la C. F. R.?

Direcția generală are cuvântul,

Cum contribue oficialitatea la infiltrarea elementului jidovesc în satele noastre

Comuna Brabova din județul Dolj, situată în vecinătatea județului Mehedinți, este cunoscută ca un centru curat românesc. Ea este izolată din lipsă de căi de comunicație.

Populația acestei comune nu s'a putut gândi nici odată ce nenorocire ar putea cădea pe capul ei, dacă pacostea jidovească se va sălășlui acolo.

Nu de mult timp, ministerul sănătății a avut grijă, să fericească comuna Brabova cu numirea unui medic jidan la spitalul din localitate, iar farmacia din sat s'o concesioneze tot unui jidan.

Odată descălecați în comuna Brabova acești jidani văzând cât de locilă este populația noastră țărănească, și posibilitățile de îmbogățire prin speculă, au adus și un jidan negustor.

Cu ajutorul oficialității, comuna Brabova, care neam de neam n'a știut ce înseamnă invazia jidovească, se vede astăzi căzută pradă în ghiarele acestor lifte.

Să mulțumim ministerului sănătății că ajută la infiltrarea elementuui jidovesc și în cele mai curate insule de românism.

Ce este răceala?

Ca și o instalație modernă de încălzire corpul nostru este înzestrat cu un regulator de temperatură automat.

După senzația de temperatură a pielei, a gurei, a cavității nasului, a gâtului și a laringelui se reglează circulația sângelui spre piele și mucoasele gâtului regulând temperatura, tegumentului protector în contra frigului.

Dacă însă nervii pielei și ai mucoaselor sunt amorțiți printr'o circulație de sânge insuficient oxigenat, curentul cald al sângelui întârzie și se dă loc la accidente vătămătoare de frig cari apoi se manifestă prin frisoane, tremurături, răgușeală, tuse etc. „Atunci suntem răciți".

Fricțiunea PAIN EXPELLER este suverană contra răcelilor. Prin întrebuințarea sa veți fi întotdeauna sănătos înlăturând și combătând răcelile care vă pândesc zilnic.

PAIN EXPELLER se poate întrebuința la fel contra reumatismului, gutei, durerilor de șale, etc.

La farmacii și droguerii. 22

Informațiuni

❖ SUB înaltul patronaj al M. S. Regina Maria d. Trancu-Iași va ține o conferință *„Sur la branche"* în sala Dalles, azi, 4 Noembrie, ora 18.

❖ *MINISTERUL educației naționale a pus în vedere revizoratelor școlare ca la înființarea de cooperative școlare, să se dea acestora o îndrumare unitară.*

In acest scop, școalele vor ține seamă de statutele tip, întocmite de Centrala cooperativă din București, str. Dimitrie Sturza nr. 3.

❖ ALOCAȚIA de hrană a trupei, a elevilor școalelor militare, a tinerilor cu termen redus pentru ofițeri de rezervă, a liceelor militare, a deținuților din închisorile militare și a corpurilor de trupă, va fi sporită până la 31 Martie 1938, după zone cu 1,50 lei și 2 lei d eom, iar deținuților și trupei cu un leu.

❖ La 1 Noembrie a început să funcționeze pe lângă școala superioară de război, un concurs de informații pentru medicii umani.

Scopul cursului este să pregătească o serie de ofițeri medici cari în timp de război să îndeplinească funcția de șef de serviciu sanitar la marile unități.

La acest curs vor participa 43 de ofițeri medici.

❖ *CERCUL nr. 1 din „SVASTICA DE FOC" ține ședință astăseară, Joi 4 Noem. 937, ora 9, în strada Sfântul Niculae Tei nr. 37.*

Se vor face comunicări importante în legătură cu întrunirea dela 14 Noembrie crt.

❖ *CERCURILE nr. 2 și 5 din* Svastica de Foc *țin ședință comună, astăseară Joi 4 Noembrie 1937, ora 9, la sediul din bd. Pache 144.*

Se vor face comunicări importante în legătură cu adunarea dela 14 Noembrie.

PALATUL JUSTIȚIEI

MORITZ WEXLER

Suntem informați că parchetul Ilfov, prin d. procuror Păcuraru, a făcut apel la Camera de punere sub acuzare de pe lângă Curtea de Apel București în contra jurnalului Trib. Ilfov secția IV-a c. c. prin care s'a infirmat mandatul de arestare emis de Cabinetul IV Instrucție în contra lui MORITZ WEXLER zis PUIU VEREA și astfel, venind și dosarele dela ministerul Muncii, se va putea împiedica jidanul și banda lui de a lua măsurile necesare apărării și de măsluire a adevărului. Și în ceasul al nouălea se va putea repara o greșală.

„BAGAJ"-UL LUI HAIMOVICI-BONCIU

Tribunalul Ilfov secția III-a c. c., în completul d-lor Vântu președinte, Bădescu, judecător și Volvoreanu, procuror, a judecat ieri, în continuare procesul pornografului BONCIU.

A continuat să pledeze apărarea. Ne abținem de a reda pe larg desbaterile procesului. Ar fi prea mare cinste pentru Haimovici. Arătăm doar că abia din replica d-lui prim procuror am aflat că pe Bonciu îl chiamă Haimovici. Apărarea s'a căsnit — menținem cuvântul: a fost o casnă, — să scoată din Bonciu un artist, un creator genial, că opera zilei noastre este o „creație" un „fenomen" ceva de neînchipuit, artă pură. In susținerile argumentării au recurs la „criticile" favorabile ale diferitelor „critici". A început cu Camil Baltazar alias Leopold Goldstein din care s'au citit trei coloane de ziar; s'a citit din critica lui Filipide — deși cu reticențe, — din critica criticei Marieta Moldovan și apoi ca un argument hotărâtor s'a citit din critica d-lui E. Lovinescu (nici că se putea altfel). S'a mai insistat asupra unei critici... anonime din „Dimineața" alta din „Azi". — A fost comparat cu Beaudelaire, Zola, Marcel Proust, ba pe alocuri am auzit și despre Dostoewski și de Wagner. In fine, jidanul „mizantrop", „mizoghin" părea că ia chip de geniu când d. președinte Vântu, cu spiritul d-sale de observație, intervine spre a arăta apărării că trebuie să se facă diferența — referitor la opera bonciană — între imoralitate și pornografie. Acest lucru spus, se încearcă a se arăta că bontiana „operă" nu conține pornografie și chiar dacă ar conține, autorul ei nu a comercializat-o, ea este produsul creerului — mai că nu ne vine să credem — autorului care fiind apucat de... momentul inspirator, a început să producă tot ce imaginația lui a conceput — halal să-i fie! — și a dat la iveală bagajul literar. Fără a se ceti, s'a afirmat că și în presa de dreapta a fost lăudat (?). După replica d-lui prim procuror care face distincție între artă și pornografie cerând o aspră condamnare, apărarea are ultimul cuvânt arătând că în cazul când va fi condamnat Bonciu Haimovici, se va stăvili puterea creatoare a artiștilor cari trec deasupra popoarelor și rămân dealungul veacurilor în eternitate în.. neant. (Ce mai artiști!).

Tribunalul într'o atmosferă... vagneriană, a suspendat ședința amânând pronunțarea pentru 9 Noembrie când Bonciu își va vedea... bagajul.

VIZITAȚI CU INCREDERE MAGAZINUL CREȘTIN

„PÂNZĂRIA ROMÂNEASCĂ"

TĂNASE STOICOVICI

ȘEPCARI 18, TELEFON 309.08 — BUCUREȘTI

ASORTAT CU: Olandă belgiană albă și culori, toate lățimile, șifoane, pânză de cearșafuri, fețe de plăpămi și de saltele, fețe de masă, moltoane, picheturi, etc.

Cumpărați cu prețurile cele mai ieftine. Serviciul prompt și conștiincios

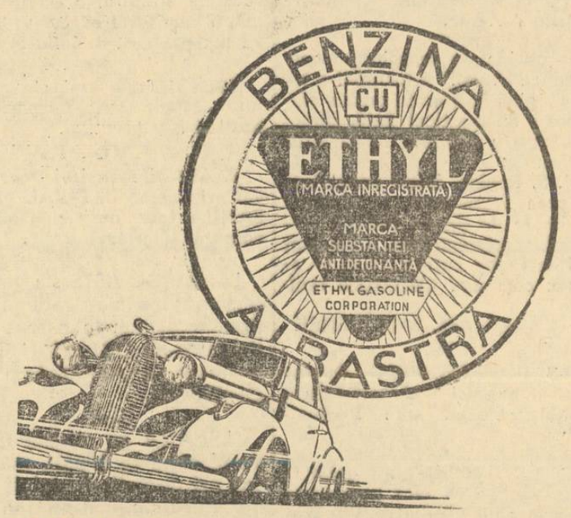

BENZINA *Albastră* ETHYL,

UN PRODUS

UNIREA

Intrebuințând această benzină, veți reduce uzura motorului, grație calităților sale antidetonante.
Ea ușurează pornirea mașinei și urcarea pantelor printr'o ardere potrivită și controlată.
Benzina Albastră Ethyl - Unirea, acest combustibil superior, este și economic, socotindu-se kilometrii parcurși cu un litru de benzină.

Benzina Albastră Ethyl-Unirea constitue unul din punctele de atracție a pompelor Unirea.

De asemenea un serviciu politicos și prompt, apă pentru motor și pompa de aer automată pentru cauciucuri, stau în mod gratuit la dispoziția automobiliștilor cari vizitează aceste stațiuni.

BENZINA ALBASTRĂ ETHYL UNIREA

la pompele UNIREA

ULTIMA ORA

Guvernamentalii vor o nouă guvernare liberală

— Enervarea d-lui Ion Mihalache şi atacul violent împotriva primului ministru. Nu este exclusă o prelungire a actualei guvernări. —

Atacul violent pe care d. Ion Mihalache l-a dat drept ripostă la cuvântarea primului ministru, a produs o penibilă impresie în lumea noastră politică şi o vie consternare în rândurile fruntaşilor naţional-ţărănişti.

Violenţa de limbaj, neobicinuită în polemicele dintre şefii de partide, cu care d. Ion Mihalache a înţeles să atace pe primul ministru, a surprins mai ales pe aceia cari, încrezători, acordaseră credit svonurilor, pornite din sânul partidului naţional-ţărănesc, după cari şeful guvernului ar fi afirmat că va recomanda un guvern naţional-ţărănesc.

Ce s'a întâmplat ? D. Ion Mihalache a crezut la un moment dat că d. Tătărăscu va recomanda în adevăr un guvern dat de partidul d-sale. Intre timp însă şeful naţional-ţărăniştilor a aflat că primul ministru lucrează în vederea unei noui guvernări liberale şi că şi-ar fi asigurat în această privinţă sprijinul unora dintre conducătorii opoziţiei. De aci eşirea violentă a d-lui Mihalache.

CE PLANUEŞTE PRIMUL-MINISTRU

Fireşte, şeful guvernului nu s'a impresionat de atacul d-lui Mihalache şi fără a lăsa să se înţeleagă că şi-ar fi schimbat dispoziţia faţă de partidul naţional-ţărănesc, continuă abilităţile pentru a-şi asigura a doua guvernare.

Şi n'ar fi surprinzător dacă în ciuda atâtor date fixate pentru retragerea guvernului şi dizolvarea parlamentului, la 15 Noembrie s'ar redeschide actualele corpuri legiuitoare. Spunem aceasta fiindcă suntem informaţi că în cazul când d. Gh. Tătărăscu nu va putea obţine încrederea pentru o a doua guvernare, d-sa este decis să încerce temporizarea crizei, ducând ultima etapă a guvernării până la sfârşitul lui Ianuarie 1938, când — spune d-sa — s'ar putea avea o conjunctură mai favorabilă unei a doua guvernări liberale.

Şi lucrul nu pare imposibil. Totuşi acestea sunt numai planuri cari nu pot avea o prea mare temeinicie întrucât nu depind numai de voinţa primului ministru.

Ceiace e sigur în momentul de faţă este că liberalii voesc o nouă guvernare. Că vor reuşi sau nu să o obţină, aceasta este altceva.

Înăsprirea raporturilor dintre naţional-ţărănişti şi liberali de aci a luat naştere. Şi fiindcă un guvern naţional-ţărănesc apare cu fiecare zi tot mai imposibil, conducerea acestui partid consideră că vina o poartă numai guvernamentalii.

In momentul de faţă însă această ostilitate nu are prea multă însemnătate. Fiindcă nimeni nu ştie încă felul în care se va rezolva criza de regim şi nici când aceasta va fi declarată formal.

P. B.

Comunism cu bani germani!

— Toţi reprezentanţii mărfurilor germane în România sunt jidani. Măgarii cu perciuni dela Aspirina-Bayer subvenţionează presa comunistă. —

— Români, boicotaţi mărfurile germane vândute de jidani! —

Ne găsim, de mai bine de patru ani, în plin război — hai să-i zicem... ideologic — cu presa judeo-comunistă din Sărindar. Am îmbrăţişat cu toată căldura regimul naţional-socialist din Germania şi l-am apărat din răsputeri împotriva balelor veninoase ale Honigmanilor şi Blumenfelzilor jidani.

JIDANII PUŞI LA ZID CU... VORBA

Ni s'a răspuns prompt, c'avem perfectă dreptate. In cel mult doi ani nu va mai exista picior de jidan în întreprinderile germane din România.

Bayer în cloaca bolşevică „LUMEA ROMANEASCA"

Sala paşilor pierduţi

Controlul averii d-lui Ştefan Mihăilescu, fost secretar general la ministerul de finanţe

GRAVUL ACCIDENT

al unui transatlantic francez la Constanţa

Un inter muzeu e in Capi

Au trecut de atunci nu doi, ci trei ani şi jumătate. Cari sunt constatările noastre de azi ? Nu numai că nu s'a clintit un fir de păr din capul jidanilor, deţinători exclusivi ai reprezentanţelor germane, dar tot ceiace s'a creiat, în ultimii ani, este de esenţă pur „cuşăr". Ba, jidanii îşi fac de cap mai rău ca înainte. Sunt mai obraznici şi mai provocatori ca oricând.

GALIŢIENII, AUXILIARII HITLERISMULUI ?

Ne vom ocupa îndeaproape — cum am promis săptămânile trecute — de această batjocură, care dacă pe noi ne ofenseazâ, pune, mai ales, într'o ipostază penibilă antisemitismul german.

Vom înfăţişa, cu date statistice şi cu nume proprii, ruşinea unanimităţii judaice în reprezentanţele germane din România, ridicolul unei situaţii cum nu se poate imagina mai stupide. Fiindcă, trebuie să ştiţi, că toţi jidanii cari s'au cuibărit la noi, după ce Fuehrerul i-a dat afară din Germania, sunt azi agenţi ai afacerilor germane în România, dictatori şi beneficiari exclusivi ai comerţului româno-german.

Vom vedea deasemeni dacă o înlocuire a jidanilor, reprezentanţi germani în România, n'a fost posibilă. Dacă este adevărat că lipsesc şi capitalurile şi oamenii, cari ar fi putut lua din mâinile jidanilor monopolul afacerilor comerciale germane în România.

Este, cred, în interesul clarificării sincere şi definitive a relaţiunilor noastre economice cu Germania, să facem acest proces. De ce? Fiindcă dacă este exact că legăturile economice aduc şi pe cele politice, nu este mai puţin adevărat că Germania nu se va putea lega solid economiceşte cu noi, câtă vreme jidanii vor tăia şi vor spânzura, după capul şi după interesele lor de rassă, în acest domeniu.

RASSA NEFASTA A LUI ISRAEL

Procedează sau nu jidanii, în afacerile comerciale germane din România, după cum pretinde cuvântul de ordine dela Berlin, ori după cum le dictează socotelile lor de rassă?

Iată să vă înfăţişăm un exemplu sugestiv:

Două sunt, mai ales, industriile mari germane cari fac, în aceste momente, afaceri importante cu România: CULORILE şi MEDICAMENTELE.

In medicamente, volumul cel mai mare de operaţii îl face casa BAYER. In ce ne priveşte, noi, nu numai ca o reacţiune faţă de boicotul organizat de jidani, pe vremuri, împotriva medicamentelor germane (toată presa judeo-comunistă striga: **„cumpăraţi orice produse, numai medicamentele Bayer, nu"**) dar şi din convingerea că uzinele Bayer sunt producătoarele cele mai serioase de medicamente, am organizat, anul trecut, la Olimpiada de la Berlin, în cadrul excursiei noastre ,o vizită cu 50—60 de medici la Bayer. Am făcut tot ce ne-a stat în putinţă, prin urmare, nu numai pentru industria germană, dar în special pentru Bayer, ca să avem dreptul, azi, să nu fim ofensaţi, dacă de recunoştinţă nu poate fi vorba.

Vizita M. S. Regelui Carol II

în Cehoslovacia, salutată cu vie satisfacţie de toate ziarele

Praga, 4 (Rador). — Toate ziarele salută cu satisfacţie vizita M. S. Regelui Carol II şi a Marelui Voevod Mihai de Alba Iulia.

Ele subliniază că această vizită, cu tot caracterul ei privat, este o dovadă elocventă despre sincera şi neclintita amiciţie care leagă Cehoslovacia de România.

Ziarul „LIDOVE NOVINY" subliniază marile însuşiri şi merie ale M. S. Regeuli Carol, „care a menţinut şi întărit Mica Înţelegere, nelăsându-se nici o clipă influenţat de campaniile calomnioase care prezentau Cehoslovacia ca un focar de comunism."

Avem, încheie ziarul, o încredere neclintită în M. S. Regele Carol, pe care îl asigurăm că la noi se află în mijlocul unor prieteni sinceri.

Japonia, Germania şi Italia semnează pactul anticomunist Sâmbătă la Roma

Berlin, 4 (Rador). — **Agenţia Havas anunţă:**

D. von Ribbentrop a avut astăseară o lungă convorbire telefonică cu Roma.

Ambasadorul extraordinar al Reichului va pleca mâine în capitala Italiei, unde va semna Sâmbătă pactul anticomunist în trei.

Chinezii au pierdut 60.000 morţi pe frontul de Nord

Tientsin, 4 (Rador). — **Marele Cartier general japonez anunţă că trupe japoneze au cucerit în cursul nopţii localitatea Hsinkuceu. Luptele pentru cucerirea acestei localităţi durează de trei săptămâni, deoarece trupele chineze dispuneau de puternice fortificaţii.**

Continuarea înaintării în nordul provinciei Sansi se va face şi de acum înainte cu mari dificultăţi, deoarece chinezii dispun de mai multe linii de apărare.

Cu toate că chinezii au avut până acum în nordul Chinei pierderi de peste 60.000 de morţi, înfrângerea lor nu poate fi considerată decât ca parţială.

Regele George al Greciei soseşte Duminică în Anglia

Londra, 4 (Rador). — *Regele George al Greciei va sosi Duminică la Londra.*

Vizita Suveranului Greciei nu are un caracter oficial. Regele George va fi oaspetele Suveranului Marei Britanii şi va fi găzduit la palatul Buckingham.

Pro sau contra comunismului ?

Ce credeţi, însă, că ne este dat să vedem, de câteva zile încoace? Toată presa jidovească, toate fiţuicile comuniste sunt pline cu reclama aspirinii BAYER. Ai impresia că BAYER trebuie să fie o industrie, dacă nu dela Moskova, cel puţin din Tell-Aviw-ul Palestinei.

„Dimineaţa", „Lupta", „Adevărul", „Gazeta", etc., toată maculatura de 1 leu, de 2 şi de 3, a rotativelor lui Kanalie Blumenfeld, se întrece în a face reclama, larg plătită, a lui BAYER, batjocorit trivial până eri. Pe aceiaş pagină, pe care Honigmanii înjură pe Fuehrer, blasfemând călcâiul de fier sub care huliganii asfixiază Germania de azi, se lăfăie reclama, sub diverse forme, a produselor Bayer.

Este o ofensă care face să ne crape nouă obrazul de ruşine. Ce să mai vorbim de obrazul hitlerismului şi de penibila impresie pe care porcăria aceasta o trezeşte în opinia publică ! Suntem zilnic bombardaţi cu scrisori şi cu decupaje din ziarele cuşăr, în care ni se spune :

„...ei ce ziceţi de sinceritatea hitlerismului dvs., pe care îl adulaţi atât? La Berlin, tunete şi fulgere împotriva judaismului şi bolşevismului. La Bucureşti orgoliul german merge braţ la braţ cu porcul de jidan MAURICIU SCHERER, care se laudă pe toate cărările că el comandă în industria germană de medicamente, reprezentată în România, şi că atât cât va trăi el nici unui Român nu i se va deschide o uşă la Bayer".

HEI, IATA-I ŞI PE BOLŞEVICI!

Dar stupoarea noastră n'a mai cunoscut margini azi dimineaţă, când am primit următoarea scrisoare cu un decupaj, pe care vi-l înfăţişem mai jos din fiţuica bolşevică „Lumea Românească" :

D-LE DR. ILIE RADULESCU,

„Vă alătur o pagină din porcăria comunistă „Lumea Românească", **în care veţi găsi reclama aspirinei Bayer.**

„Sunt mai mult decât revoltat. Reclamă însemnează, mult, puţin, bani, sprijin unei gazete. Prin urmare, oficina de propagandă bolşevică, anarhistă, „Lumea Românească", **în care este înjurat Patriarhul şi sunt batjocorite toate instituţiile Ţării, maculatura în care nu se găsesc decât injurii pentru presa şi mişcarea naţionalistă, primeşte subsidii dela nemţi. Dar mai mult decât banul, pentru mine se pune o chestie gravă de atitudine. Să mă explic ! Hai să zicem că reprezentanţii jidani ai lui Bayer, dând reclamă la** „Dimineaţa" **îşi închipue c'o fac într'o gazetă de mare tiraj şi că, în consecinţă, vor avea rezultate comerciale. Dar în** „Lumea Românească", **într'o fiţuică de al cărei tiraj nu se poate vorbi, cum să socotim reclama decât ca o faţişe şi mărturisită pactizare şi solidarizare a produselor Bayer cu acţiunea comunistă din România ?**

Reclama germană Bayer în fiţuica jidovească „GAZETA"

„Ei bine, d-le dr. Rădulescu, dv. care aţi ajuns să vă închipuiţi că tot ce se scrie în „Porunca Vremii" **se ia, de către noi, drept literă de evanghelie, să ne mai slăbiţi cu ditirambele dvs. pentru hitlerism ! Fiindcă din două una:** ori ceiace se petrece la Bucureşti are consimţământul Berlinului şi atunci suntem lămuriţi asupra sinceităţii naţional-socialiste ; ori jidanii îşi fac de cap, pe deasupra şi împotriva Berlinului, şi-atunci e vorba de slăbiciune şi de indolenţă. Ce mi-e Tanda, ce mi-e Manda !? O singură concluzie rămâne valabilă : IN ROMANIA SE FACE COMUNISM CU BANI GERMANI !

„In orice caz cine are situaţia cea mai penibilă sunteţi dvs., presa de dreapta, presa căreia jidanii îi spun hitleristă.

„Eu n'aş vrea să fiu în pielea dvs.

„Cu distinse salutări,

profesor SIMION MIHAILESCU

Bucureşti"

Să boicotăm produsele germane !?

Am reprodus, cu toate că e jenantă pentru noi, această scrisoare, Profesorul Mihăilescu are perfectă dreptate. Nu vedem de ce nu ne-am pune cenuşă pe cap. Adevărul e acesta: IN ROMANIA SE FACE COMUNISM CU BANI GERMANI! Ridicolul reclamei Bayer în presa judeo-comunistă nu este decât un aspect (grav poate mai mult prin elocvenţa lui, decât prin substanţialitatea fondurilor germane aruncate presei jidoveşti pe această cale) al propagandei bolşevice cu bani germani. Realitatea cu mult mai îngrijorătoare este că judeocomuniştii dijmuesc, prin comisioane foarte copioase — aproape 2 miliarde anual — afacerile comerciale româno-germane, cari reprezintă 12—14 miliarde anual.

Iar cu aceste două miliarde încasate, jidanii, pe lângă că trăesc ca în sânul lui Avram, fac propagandă comunistă şi înjură tocmai pe Fuehrerul care îi hrăneşte cu atâta largheţă.

Bravo domnilor dela Berlin ! Dacă dv. vă convine situaţia aceasta, să vă fie de bine ! Nouă, însă, să fim înţeleşi, ne este cam greaţă de acest spectacol. Răbdăm şi aşteptăm cam de mult să ni se dea unele satisfacţii. E momentul, credem, să ieşim din pasivitate. Şi, ori cât o ţipa Gheller dela „Dreptatea" sau Blumenfeld dela „Adivorul" că reacţionăm fiindcă nu ne mai plătiţi (atâţia jidani să rămână în România, câţi lei, nu numai câte mărci a acceptat vre-un Român naţionalist să primească din... miliardele corupţiei germane!) suntem hotărîţi să păşim noi, de astă dată, la organizarea unui boicot salutar. Anume să chemăm ŢARA să NU MAI CUMPERE NICI UN PRODUS GERMAN, VANDUT IN ROMANIA PRIN INTERMEDIUL JIDANILOR.

Poate numai aşa se va înţelege, şi la Berlin, că România nu poate să fie colonie pentru nimeni. Colonie în care — fie că i-ar spune Indochina, fie că s'ar numi Congo — suntem daţi pe mâna aceloraşi jefuitori : JIDANII.

Oricât ne-ar părea de rău, n'avem încotro ! Vom face, până la sfârşit, şi acest proces de necesară şi salutară epurăţie !

DR. ILIE RADULESCU

Ştiri şi polemici

AZI dimineaţă, în prezenţa d-lor Ion Inculeţ, general Ilasievici, M. Cancicov, comandor Gheorghiu şi Sergiu Dimitriu, s'a inaugurat, la Ismail, monumentul Regelui Ferdinand Intregitorul.

După aceasta, s'a procedat la inaugurarea aerogării şi a diverselor lucrări edilitare efectuate în ultima vreme.

*

La pagina de omagiu pe care **„Porunca Vremii"** a închinat-o M. Sale Regina Maria, cu ocazia sărbătoririi onomasticei Sale, directorul nostru a primit următoarea telegramă :

M. S. Regina, luând cunoştinţă de prea frumoasele sentimente exprimate de dv. cu prilejul aniversării Majestăţii Sale, a binevoit a'mi da Inalta autorizare să vă adresez cele mai călduroase mulţumiri.

General Adj. ZWIEDENEK

*

A. S. R. PRINCIPELE Gustav Adolf al Suediei a părăsit aseară Capitala plecând spre Predeal-Bran.

*

LUNI 8 Noembrie a. c. orele 11 dimineaţa, se va face pomenirea domnitorului Mihai Viteazul, printr'un parastas la biserica din comuna Şelimberg (jud. Sibiu).

La sfârşitul slujbei vor vorbi d. prof. N. Iorga, preşedintele „Ligii Culturale" şi d. general Ştefănescu-Amza, fost ministru.

★

AZI, la ora 6 d. a., va conferenţia în sala Academiei de înalte studii comerciale, d. Henry Lémery, senator şi fost ministru francez, vorbind despre „Prietenia franco-română".

D. Lémery este unul din cei mai distinşi parlamentari ai dreptei franceze şi un reprezentant de seamă al ziaristicei, director al publicaţiilor „L'Independent" şi „Revue des Ambassades".

Adversar înverşunat al comunismului, d. Lémery este unul din cei mai convinşi militanţi pentru o înţelegere între popoare, în cadrul ideologiei naţionale.

*

ASTAZI soseşte în Capitală d. Iovan Ducici, noul ministru al Iugoslaviei, fost până acum ministru la Roma.

*

INTRUCAT d. Mihalache are indicaţii precise că noul guvern va fi alcătuit în afară de partidul naţional-ţărănesc, va convoca, la sfârşitul acestei săptămâni, comitetul executiv, la care va lua parte şi d. Iuliu Maniu.

★

ASTAZI după amiază urmează să se întrunească delegaţia economică a guvernului.

*

A APARUT Inaltul Decret Regal prin care d. G-RAL ARGEŞANU a fost numit comandant al corpului II armată.

*

LA TARGOVIŞTE s'a ţinut azi dimineaţă o mare adunare naţional-creştină, la care au participat d-nii OCTAVIAN GOGA, profesor G. A. CUZA şi STAN GHIŢESCU.

*

ASEARA au părăsit Capitala plecând la Ismail, unde are loc azi desvelirea statuii Regelui Ferdinand, d-nii Ion Inculeţ, general Ilasievici, M. Cancicov, c-dor Gheorghiu şi Sergiu Dimitriu.

*

MAESTRUL Istrate Micescu, decanul baroului de Ilfov, s'a înscris în partidul naţional-creştin.

Sâmbătă, în cadrul unei şedinţe festive, se va face primirea oficială a d-lui Istrate Micescu în rândurile partidului.

*

MAX AUŞNIT ameninţă pe d. Mihalache că dacă nu încredinţează ministerul de finanţe d-lui Madgearu, retrage întregul credit acordat partidului naţional-ţărănesc.

Şi să mai spună d. Mihalache că nu-i prizonierul finanţei jidoveşti !...

D. VALER POP, ministrul industriei şi comerţului, a primit aseară pe d. Mitiţă Constantinescu guvernatorul Băncii Naţionale.

*

SAPTAMANA viitoare şefii de organizaţii judeţene ale „Frontului Românesc" vor avea o consfătuire în Capitală, sub preşedinţia d-lui dr. AL. VAIDA VOEVOD, care soseşte dela Cluj Marţi dimineaţă.

*

CONSILIUL superior al magistraturii a fost convocat pentru Sâmbătă 6 Noembrie a.c.

*

LA SFARŞITUL acestei săptămâni va avea loc o consfătuire ministerială la locuinţa d-lui Dinu Brătianu. Vor participa şefii departamentelor, subsecretarii de stat şi secretarii generali.

*

SUNTEM în măsură să anunţăm — fără teamă că vom fi desmînţiţi de evenimentele viitoare — că criza de guvern nu va dura decât o singură zi, deoarece s'ar fi căzut de acord asupra unei soluţii normale ce se va da după demisia d-lui Gh. Tătărescu.

*

CERCURILE guvernamentale pretind că nu s'a luat nici o hotărîre până acum cu privire la dizolvarea Corpurilor Legiuitoare.

Ceeace se ştie precis, însă, e — după cum a declarat chiar d. Gh. Tătărescu — că Parlamentul „se apropie de sfârşitul mandatului".

Când se sfârşeşte mandatul ?

Şeful guvernului n'a precizat.

*

Marca germană s'a urcat ieri după amiază la 36,80 lei.

Produsele Bayer îşi fac reclamă în „DIMINEAŢA" lui Kalman

Redactor responsabil: EUGEN VICTOR POPA

Tipografia ziarului „UNIVERSUL", str. Brezoianu 23—25 Bucureşti

6 pagini 3 lei

ANUL VI, No. 911 Sâmbătă 6 Noembrie 1937

Taxa poştală plătită în numerar conform aprobării Dir. Gen. P.T.T. No. 118.370/1934

Porunca Vremii

TRIBUNĂ ZILNICĂ DE LUPTA NAŢIONALA ŞI CREŞTINĂ

Abonamente Anuale: Lei 1000 pentru instituţii şi sprijinitori; Lei 800 pentru oraşe; Lei 600 pentru sate
Se primesc şi abonamente pe 6 şi 3 luni

Orice sumă se poate trimite prin Casa de economii şi Cecuri poştale (CEC) astfel: ABONAŢII PENTRU CONTUL 1224; DEPOZITARII „ „ 10405

Director: Dr. ILIE RĂDULESCU

Redacţia şi Administraţia: BUCUREŞTI I, Str. Sărindar 18

TELEFON: Direcţie, redacţie 4.1853; Ad-ţie publicitate 4.1852

„Şi iată că în dos se joacă o tragedie a desfiinţării noastre din toate domeniile unde se câştigă, lăsându-ni-se, pentru moment, acelea ale marilor părăzi.

Din Bucovina pân' la Dunăre, din Basarabia care ni trimite pe Cazarii de speţa lui Trotchi până la Craiova care devine, din cetatea Banilor, taraba banului străin, invazia se produce, încet, sigur, ca o creştere nesimţită de ape care ne vor îneca.

Realitatea naţională a răsărit aşa cum este. Trebuie să-i substituim o alta. Trebuie cu orice preţ, fiindcă altfel, în desvoltarea unei mari activităţi economice care nu e a noastră, vom avea atâta rol cât îl au Marocanii în Magrebul lor, până vom ajunge ca Pieile Roşii în patria lor americană".

N. IORGA

(In articolul intitulat „Smulgerea perdelei").

Izrael şi bolşevismul sunt duşmanii noştri!

Guvern de alegeri?

In trei articole consecutive am lămurit, zilele trecute, suficient de elocvent, credem: 1) de ce liberalii nu pot să mai rămână la putere; 2) de ce un guvern naţional-ţărănist — care ar fi o mare nenorocire pentru ţară — nu-i posibil şi, în fine, 3) de ce singurul regim care ar da satisfacţie sufletului românesc şi i-ar asigura liniştea, nu se poate recruta decât din rândurile dreptei naţionaliste.

Vom examina, astăzi, ca soluţie a crizei care se deschide irevocabil săptămâna viitoare, ultima ipoteză: GUVERNUL DE ALEGERI.

Impotriva unui astfel de guvern, care, la o primă şi superficială analiză, ar părea că este dezlegarea cea mai ideală a problemei succesiunei liberale, se ridică naţional-ţărăniştii. Foarte curios, mărturisim! Un guvern de alegeri ar trebui să convină, în primul rând, acelora cari pretind că au mare priză în massele electorale. Naţional-ţărăniştii revendică guvernarea ţării tocmai pe această consideraţie, a legăturii lor indiscutabile cu alegătorii, a marii lor popularităţi electorale. Dacă preţenţia lor e serioasă, dacă popularitatea lor e reală, ce poate să fie mai logic şi mai satisfăcător pentru ei, decât să se supună examenului electoral? Ce înseamnă guvern de alegeri? Clar: un cabinet, pentru cel mult o lună, două, care să prezideze alegerile şi să expedieze afacerile curente până în ziua când Camerile constituite vor indica, din sânul lor, guvernul parlamentar viitor. Pot atunci naţional-ţărăniştii, latifundiarii demagogiei electorale, să protesteze cu o minimă îndreptăţire împotriva unui astfel de guvern? Nu! Răţoelile democraţilor din str. Corăbiei ca şi ale Kahalului din Sărindar, în contra unui guvern de alegeri, nu fac decât să pună pe d. Mihalache într'o situaţie penibilă, evidenţiând neseriozitatea afirmaţiei d-sale că se întemeiază real pe masse, atunci când revendică guvernarea ţării, în numele popularităţii naţional-ţărăniste. D. Ion Mihalache ar avea, da, dreptate să ceară garanţii că guvernul de alegeri va fi imparţial, adânc respectos faţă de voinţa corpului electoral. Atât. Atunci, însă, când se împotriveşte, principial, unui astfel de guvern, d-sa nu face altceva decât să-şi taie singura cracă de sub picioare.

Dar, iată şi o a doua... curiozitate! Cine credeţi că cere acest guvern de alegeri? Naţionaliştii, în deosebi naţional-creştinii. Adică tocmai acele grupări politice, despre care ţărăniştii au aerul să spună că n'au nici în clin, nici în mânecă cu massele populare. Simpla constatare a controversei, este extrem de semnificativă. Faptul că „răsfăţaţii" corpului electoral — ţărăniştii — sunt împotriva unui guvern de alegeri, în vreme ce naţionaliştii — „respinşii" sufragiului universal — îşi dau adeziunea lor la un astfel de guvern, vorbeşte dela sine şi suficient de elocvent. Lucrurile se lămuresc uşor! Ţărăniştii cer alegeri; cu o condiţie, însă: SA LE FACA EI! De ce? Simplu: e vorba de-o zestre electorală, de 20—25%, a guvernelor, de-un şurub care se poate strânge, însfârşit, de sutele de milioane pe cari ori ce guvern le poate arunca, din visteria publică, gurilor flămânde ale leilor electorali. Şi mai e ceva:... „moralul" trupelor. Dacă nu vin la guvern, dacă ţărăniştii nu fac, dela putere, alegerile, popularitatea d-lui Mihalache se face pilaf. De 4 ani, ţărăniştii îşi hrănesc partizanii cu mirajul rotativei: „după liberali venim noi"! Ori, din clipa în care s'ar dovedi că rotativa s'a dus dracului, praf s'ar face şi „moralul"... luptătorilor ţărăniştii, cu tot sprijinul jidanilor şi bolşevicilor şi cu toată mana... cerească a finanţei lui Izrael.

Am, spre regretul meu, o vastă experienţă în materie. Pe temeiul acestei experienţe sunt în stare să fac unele socoteli, cari nu pot fi desminţite, nici cu o probabilitate de UNU LA SUTA, de realităţi. Astfel, ţărăniştii cari pretind că au luat în ultimele alegeri judeţene 30% din voturi — în realitate procentul acesta este foarte departe de adevăr, fiindcă alegerile în chestiune, prin felul cum au fost făcute, au o valoare mai mult regională, de cât generală pe ţară — vor obţine, în alegerile viitoare, DACA LE VOR PREZIDA EI, 40—45% din totalitatea sufragiilor. Din contră, dacă aceste alegeri se vor face sub un alt guvern, ori care va fi el, fie chiar şi un cabinet neutru, cele 30% voturi ţărăniste de astăzi se vor reduce la maximum 20—25%. Atât şi numai atât vor recolta ţărăniştii în viitoarea bătălie electorală!

D. Mihalache care, el însuşi, e un mare elector, ştie bine acest lucru. Asta-i, de altfel, şi motivul pentru care d-sa este împotriva unui guvern de alegeri, pretinzând succesiunea liberală şi prezidarea alegerilor viitoare, exclusiv pentru partidul d-sale.

Situaţia e clară. Un guvern de alegeri înseamnă dezastru pentru naţional-ţărănişti. In alegeri libere, naţionaliştii cari — spre deosebire de ţărănişti — nu şi-au întemeiat, până azi, biruinţa luptei lor, exclusiv pe guvernare, au indiscutabil o situaţiune superioară. Deosebit de elanul credinţelor lor, de dinamica agitaţiei lor, ei s'au pregătit pentru a înfrunta ori ce uragan. Alegerile sunt, pentţie, grupările naţionaliste, chiar neunite, vor obţine, pe puţin, îndoitul voturilor ţărăniste.

Am putea, deci, să pledăm pentru un guvern neutru de alegeri. N'o facem, totuşi. De ce? Veţi vedea în articolul nostru de mâine.

DR. ILIE RADULESCU

LEIBA ZIPSTEIN şi GHIDALE
Pun, mă rog, ţara la cale,
Căci un dor au ei şi-o vrere:
„Ţărăniştii" la „PUTERE"!...

— LEIBA dragă, toţi cu totul,
„Ţărăniştilor" dăm VOTUL,
Fiindcă dija numai ei
Işi vând Ţara la OVREI!...

Dacă vin ei la „GUVERN", —
Fericiţi vom fi etern,
Şi pi puf o să ne culce,
„PALESTINA" CEA MAI DULCE!...

Procesul „Protocoalelor"

de I. P. PRUNDENI

Pentru torpilarea autenticităţii „Protocoalelor" s'au pus la cale o puzderie de ipoteze. Toate inteligenţele ebraice au fost mobilizate în acest scop. Iar mulţii filosemiţi cari trăesc din generozitatea jidaică s'au oferit să risipească norii stârniţi de această senzaţională carte...

Zilele trecute s'a judecat la Berna procesul deschis de „Uniunea comunităţilor izraelite din Elveţia" împreună cu „Comunitatea cultului izraelit din Berna" împotriva d-lor Silvio Schnell şi Teodor Fritsch, pentru vina de a fi răspândit o broşură: „Die Zionistischen Protokolle", carte pe care evreii din Elveţia o socotesc „literatură imorală". Acţiunea a fost introdusă la 16 Iunie, 1933. La 14 Mai 1935 tribunalul din Berna a dat o sentinţă de condamnare. Nu este acum nici timpul şi nici locul să intrăm în cavernele acestui ciudat proces. Inculpaţii au făcut apel. Procesul s'a judecat recent. Sentinţa s'a dat la 1 Noembrie, acest an. Silvio Schnell şi Theodor Fritsch au fost achitaţi.

S'ar putea crede că e vorba de un proces simplu, obişnuit, pe care să-l înregistrăm şi trecem mai departe. Opinia publică românească şi admirabilii noştri intelectuali cari nu citesc literatura evreiască sau pe cea antisemită, pentruca astfel, prin ignoranţă, să-şi păstreze libertatea de gândire — pardon, e un eufemism? — şi perfecta neutralitate într'o bătălie de proporţii mondiale, nu cunosc fazele, peripeţiile mai ales, ale acestei crâncene înclestări ocuite. „Protocoalele înţelepţilor Sionului", despre care se poate spune că au revoluţionat lumea cultă şi au stârnit în lumea întreagă un nou curent antisemit, constitue astăzi cel mai periculos document de demascare a tendinţelor de dominaţie judaică.

Apariţia lor a trecut oarecum neobservată. Cel dintâi care le-a publicat, a fost Sergei Alexandrovici Nilus, profesor rus, în 1902. Exemplare din prima ediţie nu se mai găsesc. Din primele zile, tipărirtura a dispărut din librării cumpărată în întregime de jidani. Se crede că au fost editate din nou în 1903. La British Museum se găseşte o ediţie din 1905. O lucrare asemănătoare a publicat scriitorul rus G. Butmi, în 1907, cu cuprins aproape identic. Lucrarea lui Sergei Nilus a fost reeditată în 1911, 1912, 1917 şi 1920. Ediţia din 1917 a fost distrusă de bolşevici.

Răspândirea ei în lumea întreagă începe după războiu. Refugiaţii ruşi, pentru a arăta că imperiul ţarist a fost dinamitat de forţa organizată a judaismului, au atras atenţia omenirii asupra acestor „Protocoale". In 1919 au fost traduse în englezeşte. Tot în acest timp au fost tălmăcite şi în limba germană. In 1920 au apărut în Statele Unite. La începutul anului 1921 s'au tipărit în limba franceză. In româneşte le-a tradus I. Mota, la Orăştie.

Aparitia „Protocoalelor Sionului" a deslănţuit un teribil duel între savantii crestini şi rabinii evreimii de pretutindeni. Dar ce sunt Protocoalele? La 1897 s'a ţinut la Bâle congresul sioniştilor. „Protocoalele" sunt procesele-verbale ale acestor şedinţe. La Bâle Theodor Herzl, un sionist convins, totalitar, s'a ciocnit de rezistenţa talmudiştilor cari refuzau sionismul, pledând pentru o luptă decisivă în vederea instalării autocraţiei judaice peste întreaga omenire. „Protocoalele" rezumă această doctrină; şi ele fuseseră destinate iniţiaţilor, ca să aibă sub ochi o normă de conducere în marea ofensivă de judaizare a lumii.

Cum au ajuns în mâna lui Sergei Nilus e greu de spus. Sergei Nilus afirmă că le-a primit dela Alexis Nicolajevitsch Souchotin, în 1901. In această privinţă se crede că ele au fost furate de o femeie — sau copiate — soţia sau amanta unuia dintre iniţiaţi. Cert este că ele au fost sustrase din arhivele izraelite. Acest fapt se confirmă prin circulara dată de comitetul sionist, în 1901 şi în care Herzl se plânge de această dispariţie.

La început conducătorii lumii evreieşti n'au reacţionat. Au socotit

(Urmare în pagina 3-a)

Care'i actul Sadovene?

(„A lucra pentru cei mulţi, cari până eri au fost cei pururi ofensaţi, este act de cel mai înalt patriotism" — M. SADOVEANU)

SADOVENE, cel ce astăzi de JIDANII hoţi asculţi, —
Spune, cum lucrezi tu oare de vre-un an, pentru CEI MULŢI?...
Care'i actul ce te'nalţă azi în ochii Ţării tale,
Când te-ai aşezat în slujba SEMINŢIEI LUI GHIDALE?!

Să ţi-l spun eu, SADOVENE: Tu faci astăzi tot ce poţi,
Ca, pe „mulţii" ţării tale să-i faci IUDEI robi pe toţi!
Iar pe cei ce se ridică împotriva astei soarte,
IUDA, căruia eşti slugă, să-i arunci'n „rai", prin moarte!

Aşa dar, noi recunoaştem că tu — inimă de pară, —
Faci azi cel mai mare bine pentru biata noastră Ţară!...
Altfel, nici s'ar înţelege de ce IUDA vrea să pună
Pe-a ta frunte genială a'nţeleptilor cunună!...

RADU BARDA

Meşteşugul e brăţară de argint

de N. CREVEDIA

Prietenul meu, părintele să-i zicem Popescu, preot paroh al unei comune cuviocase din Vlaşca, e un om tare cumsecade. De câte ori mă 'ntâlneşte, are să-mi spună 1001 de întâmplări care de care mai interesante şi mai pline de duh. Căci sfinţitul meu amic are şi darul narăţiunii cu haz.

Ieri, însă, întâlnindu-l pe stradă, mi s'a părut tare abătut. Slăbise chiar ca o prescură şi îngălbenise. Nici nu mai mi-a spus o nostimadă de acolo din sălciile şi plopii ca nişte fumuri de tămâie ai satului dunărean pe care-l păstoreşte.

— Ce este? Ce s'a întâmplat? — l-am luat eu din scurt, cu teamă că, cine ştie, Doamne fereşte, voi fi contribuit şi eu cu ceva la mâhnirea lui, cu păcătoasa asta de gură...

— Sunt tare supărat! — mi-a spus cu jale 'n figură părintele Atanase Popescu.

— ???? — şi-l chestionam cu ochii, măriţi ca în faţa unei catastrofe. Coana preoteasă, bolnavă? Copiii? Ograda? Mirenii? Vr'un neajuns pela Patriarhie, p'aici?

— Copiii, dragul meu. Il ştii pe Mişu.

— Simpaticul acela dela Seminar.

— Nu mai e la Seminar...

— L-ai retras?

— L'am retras încă d'acum doi ani. Par'că-ţi spuneam eu. L-am retras şi l-am dat la Şcoala Normală.

— Foarte bine. Preoţia e o înclinare aparte şi poate că... (vreau să spun că Mişu n'avea, poate, această vocaţie).

— Da, dar nici la Normală n'a făcut nimic. A rămas repetent!

— Şi-acum?

— Şi-acum... —suspină preotul— acum, l-am dat la meşteşug.

Era aşa de profund mâhnit parohul, că ploaia de vară a acestui Noiembrie par'că-l pătrunsese de tot — şi-i luase sufletul la vale, să i-l innece....

— Meşteşugul, dragă părinte — începui eu să-l consolez — e brăţară de argint. Sfinţia ta ştii foarte bine. Cartea! Cartea e un dar al lui Dumnezeu, un talent, o vocaţie care nu-i dată oricui. Las-o 'ncolo de carte, că nu mai are, precum vezi, niciun preţ astăzi!

— Da, dar nici băiatul nu şi-a prea dat silinţa. Că-l scoteam eu, târâş-grăpiş, îl făceam eu preot. Sau învăţător, e şi mai uşor.

— La ce fel de meşteşug l'ai dat?

— Electrician...

— Il place?

— N'a zis nu. Spune că-i convine mai bine la meserie.

— Atunci? o fi şi la cămin, intern. Da, mi l-a băgat d. Ioanitescu, la Căminul de ucenici dela Obor.

— La Cămin, e foarte bine. Duce o viaţă regulată, igienică. Invaţă franceza, germana, învaţă vioara, aviaţia.

— Invaţă... Dar, ce mă fac cu prioteasa...

Incruntă sprâncenele. Bănuiam ceva. Aici era catastrofa. La coana prioteasă.

— Prioteasa, de când l-am dat la meşteşug, moare d'a 'npicioarele...

— Ei, cum?

— E nenorocită. Nu mai doarme, nu mai bagă 'n gură. S'o vezi, par'că e o sfântă. O să s'atace, biet...

— ???

— Dragul meu, zicea şi ea că de', să fi ieşit şi din copiii noştri ceva. Eu, fecior de popă, ea fată de cârciumari, de oameni cu stare — copilul nostru să nu fi ajuns meşteşugar!

Ce era să mai argumentez, în fata unui atare dezastru parohial? I-aş fi demonstrat că meseria nu e o ruşine, că viitorul e-al îndeletnicirilor practice, că ţara noastră, sclavă străinilor şi în ce priveşte meşteşugurile are nevoie de meseriaşi; i-aş fi dat exemplu pe un Mocioriţa, marele industriaş de încălţăminte, român strasnic de-ai noştri, pe un Petre Georgescu-Delafras, care e astăzi cel mai puternic editor român; pe un Al. Samoil, meseriaş şi senator astăzi, pe Ilie Calciu, acea extraordinară inteligenţă şi putere de afirmare, fost meşteşugar şi care este astăzi preşedintele Camerei de Muncă, pe fraţii

(Urmare în pagina 5-a)

Laşitatea unor naţionalişti..

Există o psihologie foarte curioasă în lumea naţionaliştilor noştri. Cei veniţi în aceste rinduri, mai ales din partidele democratice, deşi afirmă la toate ocazitile şi mai ales la toate răspintiile!, — că sunt inoitori ai vieţii noastre politice, că au rupt, complet, orice legătură cu democraţia şi cu moravurile ei, totuşi cînd este vorba de o cît de slabă afirmare de naţionalism pozitiv, nu, pur şi simplu, bir cu fugiţii. Oamenii aceştia cari se pretind noui şi pătrunşi de duh naţionalist păstrează încă în conştiinţa lor toată laşitatea pe care au moştenit-o în partidele democratice. Fruntaşi ai vieţii noastre publice, foşti înalţi demnitari, foşti deputaţi etc., cari azi îngroaşă rândurile luptătorilor din mişcarea naţionalistă, au rămas tot politicieni meschini şi laşi. Aşa că mişcarea naţionalistă se poate baza, efectiv, tot numai pe elementele cari au luptat în viaţa politică, dela început, pentru promovarea rominismului sub toate aspectele lui.

Cît de adevărat este ceiace scriem stă dovadă indolenţa, pentrucă altfel nu o putem numi pe care o manifestă unii dintre naţionaliştii faţă de arzătoarea problemă jidovească a cărei largă discuţie am încadrat-o în referendum-ul „Poruncii". Şi um ales acest exemplu, anume, pentru a se vedea că unii naţionalişti, nu-i numesc pentrucă sunt atitea şi pentrucă îi ştim cu toţii! sunt... naţionalişti numai aşa cu... vorba. Nu au curajul nici să declare în mod public această nouă credinţă a lor pe care am vrea-o ultima. Se pretind naţionalisti, luptători intransigenţi pe baricadele înalte ale rominismului şi totuşi nu îndrăznesc, pentru a nu-şi strica socotelile şi vechile relaţii politicianiste, să-şi afirme o atitudine precisă, în mod definitiv. Cultivă echivocul, care frizează laşitatea, pentrucă au rămas la fel de înrăiţi, cum erau şi în democraţie. Dacă aceşti oameni, — repet, foşti miniştri, deputaţi etc. naţional-ţărănişti sau liberali, nu vor să ia o atitudine precisă, categorică faţă de palpitanta chestiune jidovească şi faţă de întreg ansamblul problematicei naţionaliste, atunci, dacă ar fi vorba de faptă, de realizare politică, — ce ne putem aştepta dela ei?

La marea anchetă pe care a început-o ziarul nostru de astă vară, am primit mii de răspunsuri dela persoane foarte onorabile dar al căror cuvînt nu are decât o valoare personală. Influenţa pe care o exercită problematica naţionalistă în marea familie a rominilor, este covârşitoare dar ea trebue canalizată de către oamenii cu mare presonalitate politică, al căror cuvînt cade cu greutate oridecâteori este pronunţat. Deaceia ancheta noastră a fost făcută, în primul rând pentru acesti oameni şi apoi pentru lumea cea mare a românilor. Dar, după cum am mai spus, domnii aceştia, naţionaliştii aceştia de paradă sunt şi azi, ce-au fost în partidele democratice: adică sunt oportuni şi laşi. Or, generalizând cadrul discuţiei noastre, naţionalismul rominesc nu are nevoe de asemenea exemplare. Naţionalismul, nu este o marfă oarecare, cum sunt ideile în democraţie. Naţionalismul înseamnă purificare sufletească, credinţă şi consecvenţă. Auziţi domnilor cari nu aveţi curajul să ne spuneţi ce facem cu jidanii?

ŞTEFAN IONESCU

Camaşa de forţă

Noul Folklor

Prin judeţul Muscel, fieful d-lui Ion Mihalache, se cântă dela o vreme următorul cântec:

Apăi, Mihalache, vere,
O să mai vii la putere
Când o face plopul pere
Când o fi să'nvie Stere
Şi s'o 'ntoarce la voi *Dere...*

D. Ioanitescu, adică.

Poşta Redacţiei

Cineva ne întreabă „ce se cere la revista „GANDIREA", ca să-i publice nişte poesii"?

Răspundem: talent.

„Mâini netrebnice"

In „Adevărul", organul de publicitate al modei dela Paris, d. E. Lovinescu vorbeşte de vreo două săptămâni despre mâinile d-sale şi se întreabă: ce a făcut cu ele, în decurs de 35 de ani?

Să-i spunem noi ce-a făcut: a mâncat cu ele şi s'a'ngrăşat ca o şură de slănină...

La un centenar

O publicaţie naţionalistă îşi pregătea, zilele i ecute, un aniversar.

— Ce-mi dai pentru numărul acesta festiv? — s'a adresat directorul unui poet, fost colaborator al revistei.

— Păi... să-ţi dau o fotografie de-a mea! — răspunse acesta.

Ducele Mussolini şi revizuirea tratatelor

— Pe marginea unei audienţe mai vechi —

de A. C. CUSIN

Şeful guvernului italian a făcut declaraţiuni cu prilejul aniversării celor 15 ani dela marşul fascist asupra Romei. Ca totdeauna, Ducele Mussolini a fost crud faţă de toată acea lume care trăieşte în afara noului ritm de viaţă a veacului actual şi a condamnat pe toţi aceia cari îşi mai închipuie că regimul din cauza căruia omenirea a suferit un războiu ca cel de acum 20 de ani, mai poate avea rol de mare conducere pe pământ. Ducele Mussolini, — spre a enerva pe democraţi şi iudeo-francmasoni, — a cerut colonii pentru poporul german şi revizuirea tratatelor.

Spre a adânci înţelesul vrerelor mussoliniene şi a-şi da cineva seama de tot ce se petrece în sufletul acestui cu adevărat creator al şcolii naţionalismului integral, nu este suficient a privi cuvintele spuse de dânsul la suprafaţă, **CI A TALMĂCI INSUŞI SENSUL LOR PSIHOLOGIC**, ceeace nu o poate face decât acel care fie că a cercetat regimul fascist la el acasă, fie că a avut posibilitatea să cunoască pe dictatorul italian.

I

In vara anului 1934, am luat trenul pentru Italia şi am stat în această ţară 3 luni de zile. Am colindat colţul de raiu italian dela un capăt la altul al lui şi am căutat să-mi dau seama nu atât de opera materială constructivă a regimului fascist, cu care întâmplător s'ar putea lăuda orice alt regim, cât mai ales de SUFLETUL COLECTIV NOU CREAT al unui popor care numai cu câtiva ani innainte se afla la marginea prăpastiei. Dispăruseră de astădată figurile sumbre şi bănuitoare, pe care le văzusem prin 1920—21, oriunde, în Italia democratico-socialistă din acea vreme. Dispăruseră capetele chinuite de foame şi de idei revoluţionare ale muncitorilor comunişti de atunci, pe cari îi privisem trecând în cortegii nesfârşite pe străzile Milanului, cu pumnii încleştaţi şi 'n cântecele Internaţionalei. Dispăruseră oamenii pentru cari Italia nu mai exista ca unitate etnică, aparte, având idealurile şi geniul ei proprii, latine. Pretutindeni văzui omul veacului nou, omul legat de glia lui strămoşească şi de patria pe care e gata s'o apere până la ultima picătură de sânge. Ochii acestui om erau plini par'că de flacăra divină, un suflet hotărit pentru eroism, iar din chipul lui radia numai bunătate. In aceleaşi cortegii impresionante oamenii, transformaţi, nu mai strigau azi decât: Duce, Duce, Evivà Italia! (Trăiască Italia!)

Cărei cauze se datora această schimbare la faţă? Desigur, încrederei absolute pe care Ducele, prin ideile şi puterea lui personală fascinantă, ştiuse s'o infiltreze în inima fiecărui italian asupra forţei pe care individul o reprezintă oride câte ori ea porneşte dinăuntrul în afară lui, dar şi a unei şcoli persistente ce a pornit dela realităţile naţionale, care sunt familia şi statul, spre a ajunge la concluzia că umanitatea nu există decât prin naţiune şi că deci individii nu pot fi fericiţi decât în mijlocul şi cu concursul acestor entităţi sociale, de cari ei sunt legaţi cu întreaga lor fiinţă.

Cunoscând acest secret al EULUI FASCIST, vom putea cunoaşte şi psichologia lui, care e aceia a omului invincibil, adecă a SUPRA-EULUI. Tot ce nu e supra-eu, ca dânsul, e fiinţă decăzută şi nu merită atenţie. Tot ce este supra-eu, este egal cu dânsul şi mâna i se întinde frăţeşte. O umanitate nouă, bazată pe această nouă concepţie de viaţă, nu se poate clădi decât pe baza statelor naţionale totalitare, care nu admit individul decât legat de soarta lor. Toate Statele pornind dela această concepţie au o asa zisă **ORGANIZAŢIE MAJORA**, de armonie socială activă, care are dreptul să participe la progresul noului civilizaţii comune. Toate Statele cari rămân încă ataşate vechii concepţii democratice şi iudeo-francmasonice, au, din contră, o **ORGANIZAŢIE MINORA**, de anarhie socială, care trebuie mereu combătută şi care nu poate participa la clădirea lumii de titani, de mâine.

Plecând dela aceste considerente ideologice, putem mai uşor înţelege sensul declaraţiilor de azi sau de ieri, ale Ducelui Mussolini, cari reflectează o stare sufletească specială, pornită din convingerea, că el vorbeşte totdeauna în numele unei **NAŢIUNI SUPERIOARE**, altora, din afara ei, cari nu înfăţişează, din cauza vechii lor construcţii sociale, putrezite, decât **NAŢIUNI INFERIOARE**, dar cari ar putea renaşte. Din aceste motive, toate acele popoare, cari s'au organizat pe aceleasi baze ca şi el, sunt cu dânsul şi se bucură de sprijinul lui, spre a se întări. Toate celelalte popoare, cari n'au cedat vremii, sunt socotite contra lui şi se poartă faţă de ele ca atare. De aici, şi ultimele declaraţii în cari Ducele susţine Germania, cu care are azi acelaş potenţial politic şi combate pe toţi aceia cu un potenţial politic scăzut, în dauna cărora el înţelege să lucreze.

II

O astfel de impresie îţi lasă toate discursurile Ducelui Mussolini, în

(Urmare în pag. II-a)

SPORT

Puneri la punct

Gazeta „de doui lei"

probabil pentru că e de „specialitate" aduce sportului „în special" grave prejudicii.

Nu mai vorbim de „lupta" dusă pentru împiedicarea disputării „Turului României", de compromiterea ideii de redresare a boxului românesc. Le-am fi trecut, poate, pe toate cu vederea, constatând că a înțeles să revie la datorie.

De câteva zile urmărește compromiterea lui Mielu Doculescu. Nu e zi în care „gazeta de tristă specialitate" să nu amintească INFRÂNGEREA LUI DOCULESCU.

D-le Iancu Săvescu, nu-l mai aperi pe Mielu? Sau poate că d. Antoniu...

Am putea crede că tocmai acesta e motivul.

Presa în serviciul... brrr! Ce ți-e și cu pasiunea...

In apărarea

„Craiovan"-ului, s'au adus argumente care mai de care mai „spulberante".

Ba că este o echipă așa, ba că e pe dincolo... etâcâ, etâcâ...

Un singur lucru n'a anunțat trimisul special, probabil scăpare din vedere, o vom spune noi răspicat: „CRAIOVAN" NU E ECHIPA ROMANEASCA CU NOUA MINORITATE IN ECHIPA NU POATE FACE PARADA DE ROMANISM.

Așteptăm primenirea cadrelor sau desființarea. D-lui dr. Spânișteanu, îi amintim că ar putea achiziționa un bun jucător, pe Korony, alt român. Nu de alta, dar să fie zece... Și se mai vorbește de românizare.

Tricolor C. F. P. V.

(de ce oare și „Tricolor"?) stă bine în clasament. Luptă maghiarii și jidanii din echipă pentru izbânda tricolorului? Nici vorbă, luptă toți pentru prime.

De unde are C. F. P. V-ul bani pentru „mercenarii amatori" din echipă?

Iți dai seama, d-le Haret, de ce jidanii d-tale n'au învins pe Macabi București? Pentrucă „purătii", de data aceasta, vor să facă pe spaniolii, luptând contra „FRAȚILOR", la sânge.

D. HARET A FACUT PROBABIL UN MANIFEST: „JUDEO-MAGHIARI" DIN TOATE COLȚURILE ȚARII, VENIȚI LA PLOEȘTI LA „CONSORȚIUL FOOTBALLIȘTILOR PLATIȚI, VENETICI".

In domeniul hipic

lucrează toate soiurile de străini: ruși, unguri, jidani numai români nu. Cei mai mari afaceriști sunt tot jidanii. Tronează Schwartz, Karmitz, Marcu...

Halal! asta a fost scopul înființării S. N. I.C.-ului?

Acest domeniu e prea vast pentru a nu încerca o revenire. Meritâ...

U. F. S. R-ul,

în urma campaniei ziarului nostru a decretat: din cele 100 bilete, complet gratuite, 40 să fie date gazetarilor profesioniști, pentru ca aceștia să nu mai fie obligați să plătească intrarea pentru a-și face datoria.

Am putea spune: „INCA UN SUCCES AL ZIARULUI NOSTRU". Suntem însă prea modești și destul de circumspecți pentru a nu lua de bună măsura U. F. S. R.-ului.

Să facem de altfel o socoteală și veți vedea că avem dreptate. Din 100 bilete 50 cere O. E. T. R.-ul. 25. A. N. E. F.-ul (altfel nu dă terenul de joc), câte cinci sau 10 celelalte Federații, etâcâ, etâcâ.

Presa va primi deci ceeace mai rămâne.

Adică nimic.

Nu bilete, ci să se recunoască valabilitatea carnetelor, F. R. F. A., pentru presă. Asta ar fi măsura justă pe care o așteptăm.

Nick Dum.

Duminică la Sofia

Bulgaria întâlnește Cehoslovacia

In cadrul eliminatoriilor pentru campionatul mondial de footbali, echipa națională a Bulgariei va întâlni reprezentativa Cehoslovaciei. Acestui match Bulgarii îi acordă o atenție deosebită pregătindu-se intens pentru a reuși să termine învingătoare.

Se știe că pe teren propriu Bulgaria poate ține piept oricărei echipe, astfel că o victorie asupra Cehoslovaciei nu ar constitui o surpriză. Cu conducerea acestui match a fost însărcinat cunoscutul arbitru german d. dr. Bauroens.

Cehoslovacia și-a alcătuit următoarea echipă:

Vechet, Burger, Ctyroki, Kostalek, Boncek, Kolsky, Riha, Kloz, Sobotka, Kofecky, Rulc.

După cum se vede echipa conține multe nume noui cu care cehoslovacii speră să termine victorioși.

Duminică la A. N. E. F.

„Juventus" - „Gloria"

Stadionul din Dealul Spirei adăpostește Duminecă a doua partidă divizionară programată în Capitală. De astă dată îi este hărăzit să adăpostească partida dintre Juventus și Gloria.

Spectacolul deci în sine se anunță destul de atractiv dacă ținem seama și de valoarea echipelor cari vor evolua cu această ocazie. Astfel Juventus care a început campionatul cu o echipă formată din elemente tinere, a reușit câteva performanțe cari nu sunt decât răsplata adusă conducătorilor prin felul cum a înțeles să dea prioritate elementului românesc la alcătuirea echipei.

Cât privește Gloria, a arătat în actualul sezon o formă foarte bună, fapt care a dovedit-o în matchul cu Venus când a reușit să termine acest match la egalitate.

Partida va începe la ora 15 precis și va fi arbitrată de d. Cosma.

Matchurile pentru Cupa României au fost fixate

In ultima ședință a cupei României la care au luat parte și delegații grupărilor interesate s'a fixat ordinea disputării matchurilor pentru cupă. Astfel:

Unirea Tricolor-Crișana teren Unirea, orele 14.30.

Juventus-Ripensia teren A. N. E. F. orele 14.30:

U. D. R.-Telefon Club, teren A. C. S. A. orele 11.

A. S. P. I. M.-C. A. O. teren Industria Iutei orele 11.

Matchul Adesgo-Chinezul programat în București se va disputa la Timișoara în urma unui acord survenit între ambele Cluburi.

Duminică la Obor

Unirea Tricolor întâlnește pe Chinezul

Duminică pe arena din Obor „UNIREA-TRICOLOR" primește vizita „CHINEZULUI", care evoluează astfel pentru prima oară în Capitală în actualul sezon.

Acest match este așteptat cu viu interes prin faptul că în a-

SONY NICULESCU

cest campionat echipa Timișoreană a realizat rezultate cu adevărat surprinzătoare.

Cea mai evidentă dovadă este ultima victorie asupra temutei echipe vieneze „Firt Wiena", pe care a reușit s'o învingă după un match de toată frumusețea.

Cu această ocazie vom avea ocazie să vedem și pe Tierjung care actualmente este în fruntea goal-gheaterul și despre care se vorbește numai lucruri frumoase.

Pentru aceste motive și pentru a fi la adăpostul oricărei surprize Oborenii s'au antrenat serios pentru acest match. S'a căutat a se completa lipsurile ivite la matchul cu C. A. O.

In cazul că înaintarea va găsi adevărata ei formă credem că va putea marca mai multe goaluri ca înaintarea Chinezului, bazați fiind și pe apărarea cu care actualmente Oborenii se pot mândri. Cum ambele echipe au neapărată nevoe de cele două puncte în clasament, lupta se anunță destul de aprigă iar spectacolul destul de atrăgător.

Arbitrajul este încredințat d-lui Petru Vasile din Constanța care va fluera începutul partidei la orele 15 precis.

C. Const.

Ungaria B-Sofia 3-0 (2-0)

In cadrul turneului pe care reprezentativa Ungariei l'a întreprins, a întâlnit o selecționată a orașului Sofia de care a dispus cu scorul de 3-0.

Punctele au fost marcate de Bahamy min. 5, Turay II min. 44, și Kisalagy min. 76.

Față de acest rezultat se poate vedea valoarea campionilor noștri care a terminat la egalitate cu reprezentativa Ungariei.

Intr'adevăr dacă Venus ar fi posedat un half centru mai în formă ar fi putut învinge destul de ușor dovedind astfel clasa superioară a foot-ball-ului nostru.

Englezul Philipps, campion european la categoria grea

In arena Harringay din Londra a avut loc eri seară un match de box internațional, în care englezul EDDIE PHILIPPS, fostul campion al categoriei semigrea, s'a întâlnit cu campionul german și al Europei la categoria grea, Arno Koelblin.

Philipps a învins pe adversarul său în 12 runde, la puncte. Au asistat 10.000 spectatori.

Mișcarea LITERARA și artistică

CORIOLAN BREDICEANU

Am participat zilele trecute la dezvelirea statuei lui Coriolan Brediceanu, ridicată pe țărmul Timișului, în inima românescului oraș bănățean, Lugojul.

Solemnitatea desvelirii acestui statui, a fost pe cât de solemnă și impunătoare, pe atât de însuflețită și înălțătoare.

S'a reconstituit prin glasul vorbitorilor, dintre cari unii puteau să lipsească, o pagină din cele mai frumoase din istoria sbuciumată a ce-

Coriolan Brediceanu

lui mai falnic ținut românesc și a celui mai mândru popor de plugari, căci ceeace face frumusețea și faia Banatului, este tocmai această pătură socială care este plugărimea bănățeană.

In inima orașului, pe țărmul pitoresc al Timișului, se ridică, modest dar grăitor, cu fața spre liceul care îi poartă numele, monumentul de granit pe care este așezat bustul de bronz al aceluia care a fost un mare luptător bănățean și una din cele mai viguroase figuri ale românismului oprimat.

Născut în 1850 și trecut în nemurire în 1909, Coriolan Brediceanu, descendent dintr'o cinstită familie oltenească, care emigrase în timpul revoluției lui Tudor Vladimirescu în Banat, a fost deopotrivă de mare și de vrednic, atât ca avocat, cât și ca deputat în parlamentul din Budapesta.

Măreața biografie a acestui neînfricat luptător naționalist este expusă pe larg și documentată în excelenta lucrare, — „Din Galeria marilor dispăruți ai Banatului", scrisă de confratele nostru, d. dr. Aurel Peteanu, profesor și distins publicist din Lugoj.

Solemnitatea desvelirii acestei monument la care a participat mândrul popor dela țară, în minunatul lui port național, târgovetii Lugojului și cărturarii Banatului, în frunte cu oficialitatea locală și cu cei veniți din Capitala țării, a decurs într'o atmosferă de pietate și de cald patriotism, sub farmecul pitoresc al unei impresionante însufletiri obștești.

Meritul ridicării acestei statui revine neobositului cărturar bănățean, despre care am amintit mai sus, dr. Aurel Peteanu, directorul liceului „Coriolan Brediceanu" din Lugoj, care mai este și un valoros militant al presei naționaliste bănățene.

Lugojul, cel mai românesc oraș al Banatului, a cunoscut zilele trecute clipe de mândrie românească și de mari nădejdi pentru ziua de mâine.

Și cum aș putea caracteriza mai bine personalitatea aceluia ce a fost imortalizat zilele trecute în centrul Lugojului, prin măreața lui figură săpată în bronz neperitor, decât încheind acest modest omagiu, ce i-l închin prin coloanele de foc ale „Poruncii Vremii", prin celebrele cuvinte versificate cari constituesc expresiunea cea mai elocventă a mândriei bănățene:

„Nu-i român ca Bănățanu,
Bănățan ca Lugojanu
Lugojan ca Brediceanu"!!

C. Nicolau-Stroești

Teatrul Național

SERENADA DIN TRECUT

de MIRCEA DEM. RADULESCU

Sâmbătă 6 Noembrie, în matineu, se reprezintă pentru a 63-a oară „SERENADA DIN TRECUT", comedia d-lui MIRCEA DEM. RĂDULESCU, marele succes al teatrului Național.

Reprezentând lupta dintre străinism și naționalismul autohton, lupta dintre civilizația apuseană și datina românească, piesa d-lui MIRCEA DEM. RADULESCU, prin originalitatea conflictului, prin viguroasa dramă care se desfășoară și prin ținuta literară de aleasă și avântată poezie, se clasează printre cele mai valoroase lucrări teatrale, o biruință a versului românesc pe prima noastră scenă.

„SERENADA DIN TRECUT" este interpretată de valoroasa pleiadă de artiști ai teatrului Național, în frunte cu d-nii: Nicu Dimitriu care are o admirabilă creație în Voevodul Petre Cercel, G. Ciprian în Spătarul Mirișteanu, Ion Manu în rolul piteresc al paharnicului Boloboc, care obține aplauze la scena deschisă, deasemeni d-nii: Ulmeni, Niki Atanasiu, Crețoiu, Polyzu, Lăzărescu. Balaban, Marius, Horațiu, Stroe Athanasiu, etc., precum și d-nele: Aglae Metaxa, Dina Mihalcea Demetru, Popovici, Tilda Radovici, Mary Georgescu, prima balerină dela Opera Română, desăvârșesc ansamblul.

Fastuos montată de d. ION SAHIGHIAN, cu decorul de pictorul Traian Cornescu, cu frumoasă muzică de scenă de maeștrii Al. Bărcănescu și Mihăilescu-Toscani, piesa d-lui Mircea Rădulescu realizează unul dintre cele mai de seamă spectacole, care fac cinste teatrului Național și literaturii dramatice românești.

Un public numeros și entuziast ovaționează la fiecare reprezentare pe interpreți și autor.

Ducele Mussolini și revizuirea tratatelor

(Urmare din pag. I-a)

cari el tratează și chestiuni de politică externă. Această impresie, o ai mai cu seamă — dacă ai avut norocul, cândva, să-l cunoști personal și să stai mai îndelung de vorbă cu Ducele.

In aceste conversații, nu vei vedea la Duce nimic calculat și nimic nenatural. El s'a învățat a nu da unei națiuni mai multă atenție decât i se dă propriei lui țări, bazat, desigur, pe siguranța care i-o oferă doctrina lui și pe măreția organizației pe care a știut s'o dea patriei sale, luând drept bază această doctrină.

In ce privește poporul român, declarațiile Ducelui, de revizuire a tratatelor, sunt răstălmăcite mereu, de presa adversă nouă naționaliștilor, în defavoarea simpatiei de care Ducele se bucură în cercurile naționaliste românești. Se crede că aceste declarații de revizuire ar privi înseși hotarele noastre. Nimic mai fals decât aceste bănueli.

Am avut fericitul prilej să fiu primit de Duce într'o lungă audiență, acum câțiva ani, just în vara anului 1934, adică tocmai în cursul vacanței pe care mi-o rezervasem pentru studiul vieții fasciste la matcă.

Mi-aduc aminte cât eram de emoționat de această audiență. Primit într'o după amiază călduroasă de Iulie la Palatul Veneției din Roma, Ducele mă aștepta în picioare la biroul său din imensa sală de recepție a acestui palat. Mi s'a dat de grijă ca, intrat la audiență, să nu uit a saluta pe Duce chiar din primul moment cu brațul drept ridicat în sus, — romanamente! Am făcut-o mecanic, simțindu-mă aproape sloiu de ghiață din clipa intrării la examen. Ducele, din fund, mi-a răspuns cu acelaș salut, — prompt și energic. In câteva secunde am fost lângă el, călcând bărbătește podeaua salonului, ceeace producea un zgomot sacadant, care enerva. Odată însă sosit la destinație și repetând reciproc salutul de la ușă, Ducele îmi întinse mâna cu un surâs și o bunătate de părinte în ochi, care mă liniști dintr'odată și mă făcu să mă așez pe scaunul oferit cu o desinvoltură de adevărat diplomat.

Vreme de 40 de minute a urmat între mine și Duce o discuțiune din cele mai interesante.

Arătând câtă nedumerire produce la noi declarațiile lui repetate asupra revizuirii tratatelor, Ducele îmi răspunse că el nici într'un caz nu se gândește la vre-un războiu pentru perfectarea unei astfel de operații, iar că'n ce privește România, nu se gândește măcar la o acțiune directă. Rămân însă cu impresia că Ducele crede că Românii nu vor să se apropie de el. Voi persistați în eroarea de a crede, continuă Ducele, că Mica Antantă ar asigura mai mult hotarele voastre decât o înțelegere cu Italia fascistă și acordați lui Titulescu al vostru o încredere pe care el sub nicio formă nu o merită. Ducele făcu apoi elogiul său pentru Regele Carol al II-lea, ale cărui calități de conducător, el arată că le apreciază în gradul cel mai înalt, dar că Italia așteaptă ca România să schimbe macazul de până azi al politicii sale, pe care el o găsește greșită.

Ducele mi-a vorbit cu căldură de origina comună a popoarelor noastre și luând din mâna mea un ziar românesc, cu care venisem, a început să traducă din românește în italienește, spunând că limba noastră nu-i este străină. ba chiar că-i place.

Informându-se dela mine asupra conjuncturei interne politice din România, și asupra partidelor noastre. Ducele mi-a vorbit cu simpatie de d-nii Mareșal Averescu. Iorga și Goga, întrebându-mă de șansele viitoare ale unei formațiuni ministeriale prezidată de Mareșalul Averescu, care, se vedea că-l interesa.

Evident, am trecut la ceea ce văzusem în Italia, la expoziția fascistă pe care o vizitasem, la toată admirația ce trezește în sufletul călătorului străin opera grandioasă clădită de Duce numai într'un răstimp de 12 ani și ascultai cu viu interes o serie de lămuriri prețioase pe care șeful guvernului italian mi le dădu în legătură cu a doua parte a audienței mele.

Ducele mă fermecase. Ieșind de la audiență, amicii italieni, cari mă așteptau în anti-cameră, mă felicitară, întrucât ei socotiră că durata audienței mele bătuse recordul. Inaintea mea chiar fusese în audiență un mare fascist grec, d. Mercuris, fost ministru, care nu stătuse cu Ducele decât 5 minute. Păstrez toată recunoștința mea Ducelui pentru această deosebită atenție.

III

Oricum, atunci când se găsește la noi vre-o vină Ducelui Mussolini de răceala ce-ar exista între oficialitatea italiană și cea românească, înseamnă a nu cunoaște de loc, sau a nu vrea să se cunoască, sentimentele pe care Ducele le nutrește pentru poporul român și care răspund întocmai sentimentelor noastre cunoscute.

Un alt regim politic, absolut necesar, va avea grijă să restabilească acest adevăr.

A. C. Cusin

Aspecte, insigne, comentarii

„Huliganii"

— săptămânalul politic al d-lui I. P. Prundeni, care va apare în curând, va aduce în publicistica românească nu numai o tăioasă polemică antisemită, ci și un bogat material documentar menit să înfrângă definitiv hidra judaică.

E explicabilă, prin urmare, panica produsă în hrubele din Sărindar.

Aniversarea

— a 50 de ani, pe care i-a împlinit de curând directorul revistei *„Banatul Literar"*, a oferit tânărului *Gh. Lecă-Olt* prilejul să scrie volumul omagial *„Lucian Costin la 50 de ani"*, care s'a pus sub tipar și va apare, în curând sub forma unei elegante plachete.

„Decalogul"

— săptămânalul de atitudine creștină al d-lui Eug. Potoran, se menține pe același înalt plan de intelectualitate cu care și-a inaugurat apariția. Ultimul număr a apărut într'un format mare, cu un bogat și variat material. Colaborează d-nii: Coriolan Gheție, Pr. N. Munteanu, M. Theodorian-Carada, Ioan Botaș, Eugen Potoran, M. Arges, etc. Remarcăm interesantul articol „Pangermanismul în Ungaria" scris de colegul nostru, d. Eugen Victor Popa.

Cronica literară bine susținută.

„România aeriană"

— revista de preocupări aeronautice de sub înaltul patronaj al M. S. Regelui publică în n-rul pe Octombrie: R. A.: Mai multă grijă pentru *tehnicienii aviației;* Comandor S.: *In plin paradox;* Lt. c-dor Gh. Iacobescu: *Parașutism și infanterie aeriană;* ing. Gh. Vasiliu-Belmont: La ce servesc modelele sburătoare; V. B. C.: *Problema specializării inginerilor din aeronautică;* prof. V. Zaharescu: Noutăți aerochimice ing. Tr. Zaharescu: *Radio cronică și informațiuni,* etc., etc.

De real folos buletinul *„Le mois aeronautique roumain"* din suplimentul revistei.

„Discurs parlamentar"

— piesa de teatru a tânărului scriitor prahovean N. RADULESCU-LEMNARU este acum la ultimele corecturi.

Inainte de Sfintele Sărbători ea va fi în vitrina librăriilor.

„Ez az igazság"

— adică, pe românește, „Acesta este adevărul" — se intitulează volumul pe care l-a făcut să apară la Satu-Mare, d. Ferenczy György, un intelectual maghiar de mare curaj.

Sprijinit pe documente ungare autorul arată adevărul în ceeace privește drepturile noastre imprescriptibile asupra pământului dintre Carpați și Tisa.

Beethoven la „Pro-Arte"

Sâmbătă 13 Noembrie orele 5 d.a. va fi în sala Dalles a 3-a conferință experimentală consacrată marelui compozitor german, LUDWIG VAN BEETHOVEN.

D. Emil Riegler Dinu va vorbi despre viața și opera lui Beethoven.

In programul muzical, sonata op. 57 în fa minor (Appassionata) executată de d-ra Madeleine Cocorăscu, lieduri, cântate de d. Șerban Tassian și sonata No. 5 în fa major (sonata primăverei) executată de d-nii: I. Filionescu și Alex. Theodorescu.

Biletele și abonamentele la Librăria Fundațiilor Regale din Piața Palatului Regal.

Repetăm

— pentru d. Gh. Crișan, directorul „CRONICEI" dela Satu-Mare, rugămintea de a da în fiecare număr și un carnet cu note culturale din regiune. Ar umple astfel un gol vădit în paginile revistei d-sale.

„Iuda"

— albumul de caricaturi antisemite al pictorului Petrică Lazăr, cu versuri de d. Radu Bardă, a fost pus sub tipar.

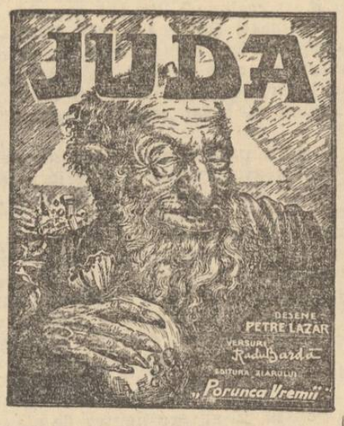

DE LA O ZI LA ALTA

TEATRU

OPERA ROMANA: Boema.
TEATRUL NAȚIONAL: Poveste de iarnă.
STUDIO-UL TEATRULUI NAȚIONAL: George și Margaret.
TEATRUL REGINA MARIA: Frații Karamazov.
TEATRUL COMOEDIA: Conu Leonida față cu reacțiunea și O noapte furtunoasă.
TEATRUL VESEL: Fustele dela ministeri.
ALHAMBRA: Margareta de Navara și Expoziția Alhambra.
TEMPO: „Nepoata... d-lui ministru".
TEATRUL MODERN: Noaptea de 13.

CINEMA

ARO: „Invitația la dans".
TRIANON: „Foc" cu Edwige Feuillére și Victor Francen și jurnal.
VOX: Oameni după gratii.
CAPITOL: Tinerețea lui Pușchin, jurnal și completare.
FEMINA: Noaptea Roșiei cu Victor Francen și Journal.
A.R.P.A.: Legiunea neagră cu Humphry Bogart, jurnal și complectare.
FORUM: Romanul unui trișor, jurnal și completare.
ROXI: Tinerețe lui Pușchin, jurnal și completare.
OMNIA: Valetul de cupă și revistă.
CITY: Avangarda Eroilor, jurnal și complectare.
ELYSÉE: „Foc" și completare.
MARCONI: L'am întâlnit la Paris, jurnal și revistă.
MODEL: Vânătorul alb, jurnal și două complectări. jurnal și completare.
COTROCENI: Vinovatul și nu mă uita.
FRANKLIN: Grănicerii.
DICHIU: Vinovatul și Extraordinarul Mrs. Deeds.
DARLY Viață de clown, jurnal și completare.
PACHE: Panama și Cabaretul Marinarilor, jurnal și complectare.
TRIUMF (Griviței 335): Greta Garbo în Dama cu Camelii, jurnal și completare.
ORFEU: Mica Prințesă cu Shirley Temple, jurnal și complectare
NISA (fost LIDO): Zâna păpușilor, jurnal și două completări.
MILANO: Stan și Bran și testamentul. Complectare și 2 Jurnale.
AIDA: Mitsuko, Jurnal și complectare.
BARCELONA: Cavalerul dreptății, jurnal Fox și Trupa de reviste.
CENTRAL: Evadatul din insula Diavolului, jurnal și Trupa de reviste.
VOLGA (Dorobanți): Istoria se scrie noaptea, Generația de mâine, jurnal și completare.
ȘIC: Copii de vânzare și Dragoste în taxi.
DORY: Casa misterioasă, Simfonia jazului și jurnal.
UNIC: Demonii Mărilor, Matchul de box, jurnal și comedie.
DIANA: Cei șapte eroi, jurnal și completare.
LILLY: Am ucis, jurnal și completare.
FLORIDA: Pat și Patachon pasageri clandestini, jurnal și completare.
ELYSÉE (str. Doamnei 11): „Foc" cu Edwige Feuillére și Victor Francen. Jurnal.
LIA (Griviței): Refugiata din Shanghai cu Shirley Temple și 2 jurnale complectare.

RADIO

VINERI, 5 N-BRIE 1937
RADIO-BUCUREȘTI și RADIO-ROMANIA

14.10. Ora. Mersul vremii. Bursa. Radio jurnal.
14.30. Continuarea concertului Muzică distractivă (discuri).
15.00. Actualități străine. Radiofonice.
18.00. Ora. Mersul vremii.
18.02. Concert de după amiază. Orchestra Ionel Dumitrescu. (Voce: Lya Crăciunescu).
19.00. Actualități culturale și științifice.
19.15. Continuarea concertului.
19.30. Concert de muzică franceză. Robert Soëtens (vioară) și Suzanne Roche (pian).
UNIVERSITATEA RADIO
20.20. Noțiunea de „străin" de prof. Nicolae Iorga.
20.35. Seara de Operă: „Povestirile lui Hoffmann", operă în 3 acte, un prolog și un epilog de I. Offenbach. (Transmisie dela Opera Română).
In pauza I-a (21.40—22.05: Recital din poeziile lui George Coșbuc.
In pauza II-a (22.30—22.50): Radio jurnal. Sport.
23.45. Jurnal pentru străinătate în limba franceză și germană.
RADIO EXPERIMENTAL
21.00. Muzică variată.
21.20. Informațiuni universitare.
21.30. Muzică românească și distractivă.

SAMBATA, 6 N-BRIE 1937
RADIO-BUCUREȘTI și RADIO-ROMANIA

6.30. Deschiderea emisiunii. Gimnastică ritmică. Radio jurnal. Concert de dimineață (discuri). Sfaturi gospdărești și medicale.
7.30. Inchiderea emisiunii.
13.00. Ora. Culturale. Sport. Cota Dunării.
13.10. Concert de prânz. Cei patru Strauss (discuri).
14.10. Ora. Mersul vremii. Bursa. Radio jurnal.
14.25. Muzică distractivă românească (discuri).
15.00. Actualități străine. Radiofonice.
17.00. Ora străjerilor: 1) Grupa Măriei Sale în Bucovina, de căpitan Marin Georgescu; 2) „Popas străjeresc la Putna", scenariu radiofonic de dr. V. Mustăcescu, exec. de Stolul Străjerilor Liceului Comercial „Marele Voevod Mihai" din București; 3) Știri străjerești.
18.00. Ora. Mersul vremii.
18.02. Prezentări muzicale (disc).
19.00. Cezar Petrescu.
19.15. Concert de muzică distractivă și românească. Orchestra Petrică Salomeea. (Voce: Belu Chitaristu).
UNIVERSITATEA RADIO
20.15. D-ra Elena Văcărescu: Despre „Conferință".
20.35. D-ra Viorica Anghel (canto)
21.00. Poșta Radio.
21.15. Seară de dans. Jazzul Corologos.
22.30. Radio jurnal. Sport.
22.45. Concert de noapte al Orchestrei Jean Sibiceanu, transmis dela restaurantul „Vișoiu".
23.45. Jurnal pentru străinătate în limba franceză și germană.

CAPITOL ȘI ROXY
Tinerețea lui Pușchin

ECOURI DE PRETUTINDENI

La Tokio, Germania a învins Japonia la tenis cu 4 victorii la 1.

*

In cadrul cupei „General Gabriel Marinescu" se vor ține următoarele matchuri de Rugby:

Sp. Studențesc — C. F. R.
Viforul Dacia — P. T. T.
Stadiul Român — I. A. R.
T. C. R. — Victoria.

*

La Rouen s'a disputat un match amical între reprezentativa secundă a Olandei și a Normandiei. Matchul s'a terminat cu rezultatul de 2-2.

*

După cifra de Duminică clasamentul campionatului austriac are următoarea înfățișare:

Rapid	7	5	1	1	21: 9	11
Austria	7	5	1	1	16:10	11
Viena	7	2	4	1	18:11	8
W. Sportclub	7	3	2	2	19:15	8
Wacker	7	2	3	2	14:12	7
Admira	7	3	1	3	19:18	7
Florisdorfer	7	2	2	3	14:10	6
F. C. Wien	7	2	1	4	15:24	5
Favoritner	7	2	0	5	11:28	4
Simmeriny	7	1	1	5	13:23	3

VIAȚA POLITICĂ

Referendum-ul „Poruncii"

Rezolvarea problemei jidovești, nu poate întârzia

— Impertinența judaică ne invită la ofensivă. Jidanii au pus stăpânire pe toate bogățiile țării. Crima oamenilor politici. De ce nu se unește mișcarea de dreapta? —

— 934) Răspunsul d-lui profesor Ilie Isvoranu. —

La început, primejdia jidovească s'a făcut simțită numai pe fața economică, (specula și cămătăria). Însă totodată, jidanii au căutat să-și adâncească în tăcere tentaculele, până la însăși rădăcina vitală a statului.

In mai puțin de un veac, au nimicit brelele naționale, comerțul românesc, industria casnică, au copleșit orașele, au pus stăpânire pe presă, pe edituri, pe bogățiile țării și chiar pe o bună parte din pământul românesc; au distrus sănătatea fizică a nației prin otrăvirea cu alcool, prin hrănirea cu alimente stricate și pâine crudă, prin medicamentele falsificate și prin lătirea prostituției; au otrăvit însuși sufletul norodului prin corupție, maculatură pornografică, cinematograf, cărți didactice și propagarea viciilor dela om la om.

Paralel cu aceasta, au realizat un plan diabolic de anarhizare a statului, prin încadrarea în punctele cele mai sensibile ale armatei, C. F. R., poștă, telegraf și a întregului aparat de conducere, cu jidani sau slugile lor.

Prin urmare, ne putem da seama astăzi și de latura socială a primejdiei jidănești. Și planul acesta de subjugare a noastră, a fost executat în atât de mare măsură, încât nu le-ar mai rămâne să facă decât un singur pas: un guvern jidovesc pe față, care să întroneze și la noi regimul bolșevic!

Toate popoarele, împotriva jidanilor

In Europa, primejdia jidănească durează de veacuri. Se știe doar, că jidanii au fost alungați și măcelăriți în multe țări: Spania, Anglia, Polonia, Rusia; iar istoria veche, ne povestește și-o oarecare fugă din Egipt. S'or fi făcut toate acestea, numai de dragul lui A. C. Cuza? Să binevoiască a răspunde Veismanii, Bercovicii și Fildermanii lor: pentru ce toate popoarele lumii și în atâtea rânduri, s'au ridicat numai și numai împotriva jidanilor? *Căci noi din istorie nu cunoaștem nici un alt popor, care să fi reușit a se face atât de odios, în fața tuturor celorlalte neamuri.*

IN ANTICAMERA

S'ar putea face totul pe cale pașnică, precum s'a făcut în Germania. Teamă ni-e însă, că n'au să ne lase jidanii, căci ei sunt foarte nerăbdători, ca s'o termine mai de grabă cu noi. Și bine înțeles, că dacă vor scoate singuri capul la drum, se va găsi cine să le facă de petrecanie!

Căci, dacă până acum se pare că Românii au stat nepăsători față de provocările jidovești, soldate cu atâtea omoruri de creștini (cazul de la Briceva este clasic), probabil că încă nu s'a umplut paharul cu ultima picătură. Dar când și această picătură va cădea, nici o putere de pe lume nu va putea opri poporul acesta jefuit și oropsit, de a se răzbuna așa cum știe el să se răzbune, când vine ceasul.

Mijloacele pașnice pe care le-am avea, sunt următoarele:

Să se redeschidă dosarul războiului pentru întregire, unde se va găsi că, peste 90% dintre jidanii existenți atunci s'au dovedit a fi spioni, dezertori, trădători, traficanți și speculanți până la sânge ai norodului.

Tot acolo ne-am întâlni cu dezertorii aceia jidani, deveniți comandanții lagărelor de prizonieri în țările dușmane, cari s'au arătat de-o bestialitate, ce ne-a costat viața a zeci de mii de prizonieri români. Și-am mai vedea în dosarul războiului, pe acei faimoși dolmeceri jidani, din teritoriul ocupat, cari au fost de-o josnicie și de-o ferocitate ce-au scandalizat chiar și pe inamic.

A doua măsură ar fi modificarea Constituției, înlăturându-se acel articol impus de Alianța Izraelită Universală, prin tratatele de pace, care dă drepturi politice, în massă, jidanilor. Cu aceasta am ridica cetățenia română unui număr spăimântător de venetici.

Odată cu revizuirea Constituției, se va interzice jidanilor și purtarea mai departe de nume românești, acordate prin legiuirea scelerată, impusă de ei.

Să se pornească o puternică urmărire împotriva speculanților și a comuniștilor, (cari aproape toți sunt jidani) svârlind peste graniță toate elementele suspecte.

Iar cei rămași după aplicarea acestei măsuri, vor fi făcuți inofensivi, prin înfăptuirea programelor noastre naționaliste.

Bine înțeles că toate acestea, nu vor fi înfăptuite decât după întronarea unei cârmuiri românești. Până atunci, însă, nu avem altă putere de luptă împotriva lor, decât să-i demascăm în fața întregului norod; să înfierăm și să punem pe lista neagră toate cozile de topor; și să dezlănțuim, în toată țara, un boicot formidabil.

Trebuie să apară pretutindeni comerciantul român, fie individual, fie prin tovărășie (cooperație) și acesta să fie ajutat cu toată puterea de către populația creștină. Asemeni să fie ajutați și meseriașii români, cari se vor dovedi oameni de cuvânt și cinstiți.

Vorbește instinctul de conservare

Antisemitismul sau mai exact anti-iudaismul, este izbucnirea instinctului de conservare și după cum individul nu se poate învinovăți c'a fost înzestrat de natură cu acest instinct, tot așa nici totalitatea indivizilor, care se cheamă națiune, nu poate fi învinuită, de nici un creer sănătos, că dă ascultare imboldului cu care a hărăzit-o Dumnezeu, pentru a se apăra de înfricoșătoare primejdie iudaică.

UNIREA NOASTRA

Impune rezolvarea chestiunii jidovești o acțiune și un program comun grupărilor naționaliste?

Cere țara, imploră de atâta vreme frontul unic naționalist.

Ziare și reviste, vechi și noi, la care colaborează cele mai distinse figuri, din toate grupările naționaliste, se întrec în stăruință neobosită pentru unire. Dar glasul lor care este însuși glasul țării, *par'că ar răsuna în pustiu! Deși primejdia este considerabilă, deși* dușmanii lucrează în bloc unitar mondial *și după un plan întocmit de kahal, se vede că încă nu ne-a ajuns cuțitul la os.*

Altfel nu se explică de ce grupările naționaliste, nu numai că nu înțeleg și nu răspund la chemarea neamului, *ci găsesc de cuviință să se mai și dușmănească între ele.*

Cum s'ar putea face această unire?

Foarte simplu, (adică simplu pentru oamenii de bună credință):

Să se lase la o parte ambițiile personale și spiritul de gașcă, *aceste putregaiuri de proveniență democratică; să se revizuiască amănunțit și să se curăță fără îndurare cadrele naționaliste, de toți aventurierii furișați în rândurile lor.*

Să se instituie o disciplină de fier, *în toată mișcarea națională, care să dea la iveală, pe adevărații luptători, sinceri și capabili.*

In ce privește programul, *acesta nu poate fi decât unul și același, pentru toate grupările naționaliste sincere.*

SA CUCERIM CE-AM PIERDUT

De aici urmează: smulgerea din mâinile jidanilor a pământului, a bogățiilor românești, a industriei, a comerțului, a presei, etc., etc.; curățirea aparaturii de stat de toate elementele și otrava iudaică, etc.

Apoi: nu poate fi naționalist acela care nu ar admite pedeapsa cu moartea, *pentru trădătorii și jefuitorii banului obștesc. Nu poate fi naționalist acela care nu ar lupta din răsputeri pentru* ridicarea morală și materială a poporului românesc.

OFENSIVA SAU DEFENSIVA?

Chiar dacă am vrea noi, defensiva nu mai e cu putință. După cum am spus, jidanii au să ne facă serviciul nepreținut, de a ne scoate din tembelism. Ei merg din atac în atac; din victorie în victorie!

Ne-au atacat și cucerit negoțul, brelele, industria, bogățiile naționale și presa; ne-au atacat și sdrunchinat Biserica, sectele religioase fiind și opera satanică a kahalului; ne-au atacat cadrele statului și le-au cucerit de așa natură, încât toate guvernele democratice au lucrat și lucrează conform poruncii lui Izrael.

Față de această formidabilă ofensivă jidănească, mai putem noi sta cu mâinile în brâu, în defensivă neputincioasă?

Desigur că nu. Dimpotrivă, tot ce este conștiință românească sinceră, trebuie să-și strângă rândurile și să pornească la contra ofensivă cât mai grabnic, cât mai este timp. Contra ofensivă impusă de legitima apărare a Neamului! !

Treziți-vă, fraților, și dați-vă mâna, că altfel vă paște moartea din urmă!

Profesor Ilie Isvoranu
Roman

Procesul „Protocoalelor"

(Urmare din pag. I-a)

că tipăritura va trece neobservată. După războiu însă, când „Protocoalele" au cucerit o uriașe celebritate, fruntașii jidanilor au deslănțuit atacul. Prima grijă a fost să tăgăduiască autoritatea „Protocoalelor". Solomon Reinach, Lucien Wolf, Zangwill și alții, jidei sau filosemiți, au încercat să anuleze însemnătatea acestui document, socotindu-l apocrif. S'a pus astfel în circulație o versiune ciudată: „Protocoalele" ar fi o invenție a poliției secrete rusești. Alții credeau că „Protocoalele" ar fi fost plăsmuite de Asher Ginzberg, un jidan care profesa sionismul simbolic și se afla în conflict cu Theodor Herzl, dar că aceste procese-verbale, în congresul dela Bâle, unde Ginzberg era de față, n'ar fi fost acceptate nici de Herzl și nici de Max Nordau: o părere personală prin urmare. In timpul când se vorbea de această ipoteză Ascher Ginzberg se afla la Londra, dar a refuzat să vorbească.

Evreii vorbesc de o invenție a antisemiților. Campania deschisă în America în legătură cu această teză n'a avut, de asemenea, nici un succes. Dar nu e nevoe să intrăm mai mult în materialul atât de controversat al duelului. E destul să spunem că în procesul dela Berna au fost reeditate toate aceste multe ipoteze. Justiția elvețiană a recunoscut, prin sentința dată, autenticitatea „Protocoalelor". Reclamanții au propus câțiva martori dovediți escroci notorii. Principesa Radziwill, de care presa americană a vorbit în 1921, fusese condamnată de poliția din Captown pentru fals. Contel Chaya a fost demascat în 1920 ca agent bolșevic.

Am făcut această lungă reconstituire istorică, inutilă aproape, pentruca cititorii noștri să cunoască evoluția acestei ample desbateri. Autenticitatea „Protocoalelor" e un lucru secundar. Cu privire la ele se verifică prin comparație cu tentativele făcute de jidovi. E foarte anevoios să rezumăm, într'un articol de gazetă, această uluitoare carte. Vom da numai câteva indicațiuni generale. „Protocoalele" sunt în număr de 24. E un plan strategic pentru cucerirea lumii. Ideia centrală este autocrația izraelită. Pentru a-și instala puterea lor jidanii sunt organizați într'o asociație internațională sionistă. Scopul final urmărit de această organizație este distrugerea statelor naționale ale creștinătății și înlocuirea lor prin dominația jidovească. Mijloacele pentru ajungerea acestui țel constă în propagarea ideilor dizolvante, prin presă. Dinastiile lumii vor fi răsturnate. De aceea jidanii au luptat totdeauna pentru republicanism.

Cine vrea să priceapă aceste lucruri trebue să citească „Protocoalele Înțelepților Sionului". Prin fața ochilor mei se plimbă acum tristele cuvinte ale profesorului I. Cătuneanu ,care scria în August, 1925:

— „Dacă în țara noastră documentul istoric nu a avut ecoul pe care l-a deșteptat în străinătate, faptul se explică ușor: la noi nu există o presă curajos națională, care să întrețină publicul asupra problemei de importanță vitală, ascunsă în această lucrare; se explică și prin indolența, indiferența și așa zisa diplomație a intelectualilor noștri, cari în enorma majoritate a cazurilor nu citesc, ori dacă citesc nu au curajul moral să spună un cuvânt ce i-ar strica cu jidanii".

Trebue să închei acest articol cu următoarele rânduri ale lui Roger Lambelin, autorul ediției franceze pe care o am în față: — „Dacă textul „Protocoalelor" poartă în sine o învățătură ,oferă un interes puternic și actual. se datorește faptului că ele descind dintr'o inspirație judaică și masonică"...

P. Prunderi

Corpurile Legiuitoare nu se dizolvă la 15 Noembrie

Un important membru al guvernului, într'o discuție pe care a avut-o aseară cu un fost președinte al consiliului de miniștri, a declarat:

„Toate știrile publicate de unele ziare, pretinse bine informate, în legătură cu dizolvarea Corpurilor Legiuitoare, sunt premature. Nu s'a întocmit nici un decret pentru dizolvarea Parlamentului și în ultimul consiliu de miniștri n'a fost cercetată această chestiune care, deocamdată, nu-i de actualitate".

Oficioasele partidului național-țărănesc — ziarul lui Burăh și imunda foaie a tâlharului Honigman — anunțau, la începutul acestei săptămâni, cu litere grase, în capul informațiilor politice:

„D. Ion Mihalache a avut o întrevedere de două ore cu marele industriaș Max Ausnit. Cei doi bărbați politici au examinat situația internă subt toate aspectele".

Sau altă informație:

„Aseară, d. Ion Mihalache a primit, la Topoloveni, în vizită, pe d. N. Malaxa, întreținându-se până târziu asupra situației politice".

Personalul politic al României în plină criză

D. profesor A. C. Cuza, președintele suprem al partidului național-creștin, publică, sub titlul de mai sus, în revista „Parlamentul Românesc", următorul articol:

„Mă întreb:

„Mi se pare mie numai? Sau: e chiar așa?

„Personalul politic al României se află în plină criză...

„Adaog:

„Criză hotărîtoare pentru ființa lui însăși, împărțită, cum o vedem, în diferite grupări, cărora li se zice „partide".

D. prof. A. C. CUZA

„In ce dar constă această criză? Ce este? Răspund:

„Criza de contrazicere, de discordanță dintre aceste grupări, de până acum, cu interesele unitare desigur, ale nației românești.

„Ce o dovedește?

„O dovedește: nesocotirea de către personalul politic, în curs de mulți ani, a intereselor vitale românești, până când am ajuns în starea de azi.

„Să ne întrebăm numai: care sunt aceste interese? E unul desigur, în care se rezumă toate celelalte.

„Interesul de stăpânire a României de către Români.

„Cum stăm în această privință?

„Vom înțelege de ce am zis, că personalul politic al României se află în plină criză, privind situația noastră.

„Căci din două lucruri unul:

„Sau se modifică el, personalul, sau îl modifică națiа: înlăturându-l de la conducerea intereselor ei naționale: ca să nu piară! Il înlătură. Poate chiar cu violență...

„Să nu ne jucăm!

„Mișcarea națională, tot mai energică, și mai nerăbdătoare din ultimul timp, dovedește că nu avem nici o zi de pierdut.

„E vorba acum de fapte pozitive. Nu de aceleași combinații de politicieni, cărora le datorim primejdia în care ne aflăm, de a ne compromite întregul viitor..."

Nenorocirile semănate de național-țărăniști

— Țara n'ar mai putea suporta la cârmă pe cei ce au cufundat-o în datorii și au adus-o în sapă de lemn. —

Iar în reportagiile inspirate de sinistrul denigrator Virgil Madgearu, gazetele jidănești scriau:

„D. Mihalache privește calm desfășurarea tuturor evenimentelor. Informațiile din ultimele zile, pe cari le-a primit dela oameni în curent cu tot ce se petrece în culisele noastre politice, îl îndrituesc pe șeful partidului național-țărănist să creadă că guvernul de mâine va fi alcătuit de d-sa".

Pricepeți?

E îngrozitor să ne gândim măcar, că vom avea o nouă cârmuire național-țărănistă, care ne-ar duce în prăpastie.

Pentrucă, iată, cum foarte plastic a spus primul ministru, ce au însemnat guvernările național-țărăniste:

„O politică nechibzuită, transformând mai toate veniturile Statului în lefuri și diurne și făcând imposibile investițiuni materiale și ameliorarea utilajului național. Rețeaua de drumuri lăsată în părăsire. Disprețuirea muncii de interes obștesc și dificultățile financiare înfrățindu-se pentru a așeza țara noastră pe tărâmul realizărilor gospodărești în urma tuturor celorlalte țări civilizate. Spitale și școli închise. Avântul pentru lupta împotriva analfabetismului, doborât. Zece mii de normaliști cerșind pe stradă dreptul la viață. Corpul învățătoresc demoralizat prin neplata gradațiilor. Administrația generală haotizată prin două legi complicate și neaplicabile, după chiar declarațiile autorilor lor, cu toate resursele locale epuizate de un personal împovărător. Rutina și birocrația stăpâne pe resorturile vieții administrative. Inceputul de înzestrare militară, oprit prin dificultățile create de nepriceperea tehnică sau de neîmplinirea obligațiilor financiare

„O țară cu finanțele sleite, cu economia paralizată, cu resursele secate, cu resorturile materiale sfărâmate, iată tabloul țării la sfârșitul anului 1933.

„Sub povara acestor dificultăți sufletul maselor se zbătea între îngrijorare și desorientare și un simțământ de neîncredere în posibilitățile de refacere începută să încolțească în toate clasele, creînd atmosfera prielnică tuturor desnădejdilor ca și tuturor aventurilor, în timp ce conflictul dintre debitori și creditori, împărțiți în două tabere vrăjmașe, amenința să ia proporțiile unei adevărate desordini naționale".

E dornică țara de noui nenorociri, când sunt cunoscute cele semănate de național-țărăniști?

ROMANI și ROMANCE, pentru ziua de mâine a copiilor voștri, spargeți piatra din inima voastră! Dați pentru slava lui Hristos, dacă nu vreți să ajungem în tragedia Spaniei.

Tragedia Asturiilor

— Din cauza bandelor comuniste, provincia Asturiilor și orașele Oviedo și Gijon, au fost distruse în două rânduri. —

Ultimile ore cari au precedat intrarea trupelor naționaliste în Gijon au dat loc la scene inimaginabile.

De mai multe zile conducătorii marxiști își pregătiseră fuga. Pe terenul de aviație, avioanele încărcate cu banii luați din bănci și cu bijuteriile particularilor, așteptau să decoleze. In port, vasele erau cu motoarele în presiune așteptând noaptea prielnică pentru o fugă discretă, neobservată.

Când asturienii au înțeles că vor fi părăsiți, ei luară cu asalt avioanele și vapoarele. Comuniștii cari au scăpat de furia mulțimii și-au găsit moartea pe mare care era bântuită de furtună.

Oviedo va păstra multă vreme semnele revoluției.

Nenorocitul oraș a fost, timp de câteva luni, populat de către 40.000 de milițieni. El a fost distrus de mii de obuze sau de bombe de aviație. El suferise deja din timpul faimoasei revoluții a asturienilor din 1934. 1335 de morți și 5000 de răniți au rămas depe urma furiei comuniste. Pe de altă parte, 58 de biserici, 28 de fabrici, 63 de edificii publice și 800 de case au fost incendiate sau distruse cu dinamită.

Aceasta a fost opera lui Gonzales Pena care, pentru circumstanță, își luase numele de general. El se pusese în fruntea a 15.000 de asturieni „dinamiteros". Când revolta a fost înăbușită, el fugi furând 14 milioane dela Banca Spaniei.

Acum Gonzales Pena trăește, foarte confortabil, ca un burghez, la Valencia.

După retragerea acestuia un nou tiran roșu se agită în Asturii: Belarmino Tomas.

Acest Belarmino „președinte al tineretului socialist", a condamnat mulți spanioli la moarte, după bunul lui plac.

In momentul de față, acest sinistru Belarmina s'a refugiat în Franța.

Ocuparea Gijon-ului a depresurat Oviedo în care a stat, 15 luni, eroica garnizoană comandată de către generalul Miguel Arando.

Ziarele Frontului Popular afirmă că provincia Asturiilor a fost ocupată de către naționaliști din lipsă de muniții.

Aceasta este o minciună.

Trupele roșii erau bine înarmate cu tankuri, muniții, arme de toate calibrele. Soldații generalului Franco au capturat sute de lăzi cu muniții și mii de arme.

Dela începutul războiului civil din Spania, comuniștii, pentru a susține moralul trupelor, au botezat „Verdun" toate orașele cari au fost atacate de către naționaliști. Ei sunt, astăzi, la al 7-lea... Verdun: 14 August 1936, ocuparea Badajoz; 4 Septembrie, ocuparea Irunului; 27 Septembrie căderea orașului Toledo; 3 Februarie 1937 trupele naționaliste intră triumfal în Malaga; 19 Iunie, cade Bilbao; 25 August populația din Santander primește armatele eliberatoare ale lui Franco; 21 Octombrie, este redat naționaliștilor Gijon-ul...

Smulgerea perdelei

Subt titlul de mai sus, d. profesor Nicolae Iorga publică în „Neamul Românesc" de aseară un articol cu următorul cuprins:

„Ce s'a petrecut Duminică la adunarea secțiunilor Ligii Culturale a fost smulgerea perdelei supt care se ascund cele mai triste realități naționale.

„Câtă vreme aceasta nu se făcea prin mărturia oamenilor de bine, veniți de pretutindeni, ne legănam în iluzii adormitoare. O capitală care se transformă modernisându-se cu Pelion peste Ossa suite într'un avânt de titani ai betonului armat, fierăstraie care scrâșnesc pe toate dealurile, mari fabrici care aruncă pe piață produsele „industriei românești", încasări favorabile ale fiscului, îngăduind operele de creațiune de care vorbia președintele consiliului...

„Și iată că în dos se joacă o tragedie a desființării noastre din toate domeniile unde se câștigă, lăsându-ni-se, pentru moment, acelea ale marilor părăzi.

„Din Bucovina până la Dunăre, din Basarabia cari ni trimete pe Cazarii de speța lui Trotchi până la Craiova care devine, din cetatea Banilor, taraba banului străin, invasia se produce, încet, sigur, ca o creștere nesimțită de ape care ne vor îneca.

„Realitatea națională a răsărit așa cum este.

„Trebuie să-i substituim o alta. Trebuie cu orice preț, fiindcă altfel, în desvoltarea unei mari activități economice care nu e a noastră, vom avea atâta rol cât îl au Marocanii în Magrebul lor până vom ajunge ca Pieile Roșii în patria lor americană".

Manifestația național-creștină din circ. 19 sect. II Negru

Miercuri seară a avut loc la sediul partidului național creștin din circ 19 sect. II Negru, adunarea săptămânală.

D. NICOLAE POPESCU, președintele circ. deschide ședința la ora 9, cu rugăciunea „Cu noi este Dumnezeu".

D-sa aduce la cunoștință numeroasei asistențe, ședința marelui consiliul al PARTIDULUI NAȚIONAL CREȘTIN.

D. Neagu Nicolae, vice președintele circ., vorbește despre situația din preajma alegerilor.

POLITICE

Desvelirea statuii lui Vasile Lupu

IN PREZENȚA câtorva membri ai guvernului s'a desvelit azi dimineață statuia lui Vasile Lupu, ridicată la Orhei.

Statuia, înainte de a fi transportată la Orhei, a fost așezată în fața Ateneului Român din Capitală, unde a putu fi admirată de bucureșteni.

Ce a atacat d. Ion Mihalache

„VIITORUL" de aseară se întreabă ce servicii a adus partidului național-țărănesc d. Ion Mihalache, care a făcut cunoscutele și penibilele declarații.

E simplu, ca bună ziua: l-a depărtat de putere,

Naivitățile d-lui Tantieme

PREȘEDINTELE partidului conservator, d. Grigore Filipescu-Tantieme, scrie în ziarul său că orice guvern în afară de unul pur național-țărănesc, e o glumă bună pentru Calea Victoriei.

D. Tantieme, pentru osciorul făgăduit de d. Mihalache, e în stare să susțină orice naivitate.

Târnosirea catedralei din Tg.-Jiu

LA TG. JIU se face, cu mare fast, Duminică, târnosirea catedralei.

Vor participa Prea Fericitul Patriarh dr. Miron Cristea și d-nii prim ministru Gh. Tătărăscu, parlamentarii din Oltenia, autoritățile civile și militare.

D. Victor Antonescu la Vitănești

D. VICTOR ANTONESCU, ministrul afacerilor străine, se află de două zile la moșia d-sale din Vitănești-Teleorman, de unde se va înapoia în Capitală în cursul zilei de Duminică.

Comemorarea lui Descartes

ACADEMIA Română comemorează, azi după amiază, pe Descartes.

D. profesor I. Petrovici va rosti o cuvântare festivă, cu titlul: „Priviri asupra operei și personalității lui Descartes".

Marți vine d. Iuliu Maniu

D. ION MIHALACHE a avut o convorbire telefonică, aseară, cu Clujul și a aflat că d. Iuliu Maniu va veni în Capitală Marți dimineață, însoțit de d-nii Sever Bocu, Aurel Dobrescu și Zaharia Boilă.

Sosirea ministrului Iugoslaviei

AZI DIMINEAȚĂ a sosit în Capitală d. Ivan Ducici, noul ministru al Iugoslaviei la București.

In cursul săptămâni viitoare, d. Ducici va prezenta Suveranului scrisorile de acreditare.

Politica externă a partidului național-țărănesc

— România nu se poate întoarce la un sistem anacronic. —

Pe nici un considerent partidul național-țărănesc nu poate revendica puterea. Svârcolirile d-lor Mihalache et comp. nu impresionează pe factorii competenți.

Iată, însă, că oficiosu partidului național-creștin arată că național-țărăniștii nu vor ri aduși la guvern și din motive externe puternice.

Se știe că partidul d-lui Mihalache împărtășește, integral, politica externă a d-lui Titulescu. Or, național-creștinii argumentează:

„Politica d-lui N. Titulescu a căzut odată cu plecarea inițiatorului ei din fruntea ministerului afacerilor străine. O revenire asupra ei este o imposibilitate. D. N. Titulescu avea ce avea cu Polonia; alianța noastră cu Polonia am consolidat-o după plecarea d-lui N. Titulescu și această alianță trebuie valorificată în spiritul și litera tratatului româno-polon și de acum înainte.

„Pe de altă parte însuși guvernul a vorbit despre necesitatea prieteniei cu Germania și Italia: pentru d. N. Titulescu aceste state nici nu existau.

„O întoarcere la o politică de ignorare desăvârșită a Germaniei și Italiei înseamnă o rupere cu politica externă începută de guvern și care trebuie realizată integral. Partidul internațional-țărănist și d. N. Titulescu reprezintă de aceia în politica externă un anacronism. Aceasta cu atât mai mult cu cât țara se opune oricărei încercări de-a se încheia cu Rusia sovietică un tratat de alianță militară, care ar facilita biruința bolșevismului în România".

Constituirea Federației naționale a cooperativelor viticole

Eri după amiază a avut loc la ministerul, agriculturii și domeniilor ședința de constituire a Federației naționale a cooperativelor viticole din România, sub președinția d-lui Cicero Gorciu, secretar general.

Consiliul Federației a fost format din d-nii: V. Tiroiu, președinte; Axente, vice-președinte; comitetul de direcție: V. Țiroiu, Tăutăreanu și C. Gorciu.

Sediul Federației a fost fixat la București.

Deasemeni s'a hotărît ca comitetul de direcție să numească ca director tehnic al Federației, care să se ocupe în special cu comercializarea produselor viticole.

Ședința Consiliului societății inginerîlor cadastrali

Consiliul Societății inginerilor tehnicieni cadastrali, SINTEC, a ținut la sediul său din palatul Societății politehnice, obișnuita ședință săptămânală.

D. ing. CESAR ORAȘANU profesor la Școala politehnică și președintele societății a făcut o dare de seamă asupra publicațiunilor tehnice cadastrale, prezentând și lucrarea d-lui ing. profesor Bonea referitoare la proecțiunea stercografică pe plan secant unic, în România.

D. ing. VIRGIL POPOVICI, a făcut o comunicare asupra legăturii organice dintre lucrările de cadastru și cele de carte funduară invederând necesitatea schițelor de posesiune întocmite la o scară rațională prin raport la valoarea terenurilor.

Au luat parte la discuțiuni d-nii ing. Iuliu Mumuianu vice președinte, Absolon Pop, I. C. Bondescu și M. Demetrescu.

D. ing. GH. PETROVICI a arătat necesitatea și utilitatea stabilirii unor limite de erori compatibile cu scopul final al lucrărilor tehnice cadastrale.

Au făcut propuneri d-nii ing. I. C. Bondescu, Iuliu Mumuianu și Absolon Pop.

Congresul național de chirurgie

„ASOCIAȚIA română de chirurgie" ține al VIII-lea congres național în zilele de 14, 15 și 16 cor. în București, în marele amfiteatru al facultății de medicină „sub președinția d-lui prof. dr. C. Daniel.

Ședința inaugurală a congresului va fi deschisă prin cuvântarea d-lui profesor dr. C. Daniel, după care va urma darea de seamă a d-lui dr. Petre Topa, secretarul general al asociației.

Se vor desbate următoarele rapoarte: tratamentul anexitelor, a plăgilor superficiale și tratamentul chirurgical al paraliziei infantile.

Scandalul dela penitenciarul Dumbrăveni

70 deținute comuniste s'au organizat în „soviet" și terorizează administrația. Constatări pe marginea unui raport oficial

Zilele trecute, am înfățișat într'un documentat reportagiu tirania pe care cele 70 deținute comuniste o exercită asupra personalului administrativ și de conducere a penitenciarului Dumbrăveni.

Tot atunci am arătat că aceste deținute, sfătuite de deținutele Lerner Mira, Corotcova Natalia pretinse medice și Kreindler Jeanette, farmacistă, simulează tot felul de maladii (dintre cele greu de identificat) spre a-și justifica unele cerințe, cari nu pot fi calificate decât drept favoruri.

Dar aceste deținute boicotează pur și simplu administrația penitenciarului și pe medicul respectiv

Intr'adevăr, după cum scrie d. dr. *N. Romanescu*, medicul șef al închisorilor, în raportul său, deținutele comuniste refuză să li se ia temperatura și mai ales să fie cântărite

Ele au înghebat o asistență medicală a lor. Oficiul de medici îl fac deținutele Lerner Mira și Corotcova Natalia, iar farmacista este Kreindler Jeanette.

Primele prescriu rețetele, pe care le aprobă d. dr. Isailă, medicul închisorii, și tot ele distribue și medicamentele primite de la medicul oficial.

Tot ele pare că dictează și transferările.

PENSIONARELE DURDULII

Cu toate că sunt veșnic nemulțumite de felul cum sunt tratate nu trece zi în care aceste elemente, cari au primejduit — în libertate — liniștea și siguranța acestui stat, să nu formuleze noui pretenții.

Adevărul este că deținutele comuniste dela Dumbrăveni o duc foarte bine, mult prea bine față de nemerniciile pe care le-au săvârșit înainte de a veni sub gratiile închisorii.

Nemulțumite cu tainul penitenciarului, se supra-alimentează abondent de acasă. Astfel, au devenit niște pensionare „durdulii", cum foarte bine le caracterizează d. dr. Romanescu.

„SOVIETUL" — FUNCȚIONEAZA

Fapt important de reținut este că cele 70 deținute comuniste dela Dumbrăveni s'au constituit într'un fel de „soviet", care funcționează în văzul administrației.

„Sovietul" funcționează nu numai în ceiace privește asistența medicală, repartiția medicamentelor și transferările, dar chiar și în chestia distribuirii alimentelor de acasă.

Intr'adevăr, atunci când unele primesc alimente de acasă, fruntașele le silesc să le împartă cu celelalte. Cele cari nu se supun sunt brutalizate și silite să accepte situația.

Ele se plâng că nu sunt suficiente 4 ore și jumătate de plimbare pe zi, dar acuză în acelaș timp administrația că le lipsește putința de câștig prin muncă și cer să li se deschidă ușile cari leagă atelierele dela partere cu dormitoarele.

PROPAGANDA SUBVERSIVA

Pensionarele durdulii dela Dumbrăveni nu și-au uitat nici după gratiile închisorii vechile lor ocupații.

Continuă să facă în mediul lor propagandă comunistă.

Intr'adevăr, organele administrative ale închisorii au găsit — cu prilejul unei inspecții — și confiscat diferite obiecte tendențioase.

Astfel, s'a găsit, confecționată din pâine, o acvilă, ce smulge jicatul unui muncitor întins pe o roată dințată și un muncitor făcând eforturi ce păreau supraomenești pentru a pune în mișcare o roată.

In paranteză, mai menționăm că atelierul de covoare dela Dumbrăveni a fost concesionat tatălui unei deținute.

In încheere, atrăgând serioasa atențiune a d-lor ministru V. P. Sassu și George Sescioreanu, secretarul general al departamentului, asupra celor ce se petrec la Dumbrăveni, propunem înființarea unui post de medic bugetar și îndepărtarea deținutelor ce clandestin practică medicina și întrețin viesparul comunist.

I. M.

Personalul angajat la Băile-Herculane nedreptățit, cere ca să fie pus în drepturi

Cine are interesul să profite depe urma muncii acestor sărmani muncitori

BAILE HERCULANE, 4 Nov. — In fiecare început de sezon, direcțiunea Băilor-Herculane angajează personal necesar atât la hotelele din stațiune, cât și la stabilimentele de băi, personal care e plătit în următoarele condițiuni: salariu lunar 300 lei plus cameră și 10% din venitul încasat dela vizitator sau din prețul camerelor, conform dispozițiunilor intrate în uz în această stațiune dela Unire încoace.

Pentru ca acest personal să se deosebiască de populația civilă a stațiunei, direcțiunea băilor le-a impus *obligator* ca fiecare angajat să-și producă uniformă de serviciu, care a costat 2500 lei, sumă destul de mare pentru acești sărmani nevoiași pe care numai nevoia i-a mânat să se angajeze în asemenea serviciu.

Anul acesta terminându-se sezonul, personalul conform obiceiului din trecut, și-a cerut cota de 10% din suma totală încasată revenindu-le după socotelile făcute cam vre 7—8 mii, lei de fiecare, sumă ce erau îndreptățiți s'o încaseze.

Spre nedumerirea tuturor, deși a trecut aproape o lună de zile dela predarea serviciului, personalul nu și-a căpătat încă suma care revenea de drept. Ba, ce e și mai dureros, e că d. director general de balneologie dr. *Ștefan Anastasiu*, a dat ordin d-lui director al stațiunii *Mircea Ionescu*, ca să distribue personalului sumele în modul următor: portarii și madamele 3.000 lei, ajutoarele de madame 1000 lei, iar băeții de serviciu cu 600 lei.

In total s'a plătit cam suma de 80.000 lei, cu toate că suma globală a procentelor se urcă la circa 353 mii lei.

CINE PROFITA DE PE URMA MUNCII ACESTOR SARMANI MUNCITORI?

Personalul, vreo 48 de persoane a protestat vehement, apelând chiar la bunavoința d-lui ministru Costinescu, ca să le vină cât mai grabnic în ajutor, spre a nu rămâne în prag de iarnă, fără hrană și îmbrăcăminte.

O delegație din partea acestor muncitori, s'a prezentat d-sale și i-a explicat situația jalnică, care i-a îndreptat înspre d-sa.

D. ministru le-a promis, că imediat cum se va înapoia la București, va rezolva acest caz.

CONTROLORA NATALIA ELIADE A CAUTAT SA INTIMIDEZE DELEGAȚIA

Astfel stând lucrurile, cineva a avut interesul ca să potolească acțiunea energică a acestor delegați. D-na N. Eliade *a chemat la dânsa pe unul din delegați, anume pe d.* Ioan Goloponte, *care a fost portar la hotelul* „Ferdinand" *spunându-i: „de ce umblă fără nici un căpătâiu căci dânsul cu siguranță și-ar fi primit cota cuvenită ba chiar și mai mult, numai să-i fi lăsat dracului pe ceilalți?".*

Această doamnă care pentru un neînsemnat serviciu primește o leafă de 450 lei, plus masă și locuință în luxosul hotel „Ferdinand" *nu o doare capul de necazul și frământarea celor lipsiți.*

Pentru a se împăca lucrurile d. dr. Anastasiu *a ordonat d-lui* Ionescu *să mai majoreze cu câteva sute de lei procentele, crezând că astfel se vor scăpa cu ușurință de biata lume nenorocită care zilnic e pusă pe drumuri pentru a-și câștiga o sumă muncită cu chin și sudoare.*

Trecând peste orice limită de răbdare, delegații au venit la București unde stau nemâncați și fără adăpost la ușa ministerului sănătății, așteptând îndurarea celor mari, spre a le veni în ajutor și să le dea un drept, care pe bun merit li se cuvine.

Faceți dreptate d-le ministru Costinescu, cu un minut mai de vreme acestor sărmani nenorociți, spre a nu rămâne desnădăjduiți acum în prag de iarnă.

N. G.

O adresă a Sf. Sinod: 2934

Am citit chiar ieri, la ministerul educației naționale, o adresă din partea Inaltului nostru for bisericesc.

Purta nr. 2934.

Conducătorii Bisericii interveneau cu toată autoritatea, ca să se permită imediat preoților cari predau religia în școalele primare, să întrebuințeze manualele de religie aprobate de Sf. Sinod ceeace până azi, nu știm din ce cauză, nu prea era permis.

Ministerul educației naționale a înțeles rostul acestei autoritare intervenții și s'a conformat dispozițiunilor.

Se vădește însă din acea adresă, nu atât graba de a plasa pe piață unele manuale care ar fi bune fiindcă sunt verificate de Sf. Sinod, ci mai ales dragostea de ortodoxie, manifestată printr'o necontenită veghere, față de ceeace se scrie pentru sufletele plăpânde ale școlarilor, pe care capii credinții noastre, și-o exprimă în chip statornic aci.

Fiindcă felul cum a ajuns a fi redactată cartea de școală, a reușit să înspăimânte chiar pe cei mai indiferenți dintre cei cărora li s'a dat în grijă, tineretul acestui neam.

Nu vrem să spunem că intervenția Sf. Sinod ar fi târzie.

Ea e justificată însă că vine tocmai acum din cauză că ministerul artelor, s'a grăbit să-și ia asupră-și sarcina de a controla ca manualele de școală să cuprindă ilustrații religioase conforme cu sf. canoane și — ni se pare — relatările despre viața Mântuitorului să exprime o integrală ortodoxie.

Ușurința cu care și azi dogmele Bisericii sunt răstălmăcite și predate copiilor, apoi ignoranța voită față de frumusețea și curățenia pozelor care trebuiesc să împodobească manualele de cetire ale elevilor, prezintă un netăgăduit pericol.

De aci adresa amintită a Sf. Sinod.

De aci și decizia ministerului nostru de culte și arte.

Bine că s'a văzut răul și că s'au luat măsuri salutare.

Sf. Sinod afirmându-și autoritatea acum, impunând ministerului educației, manualele cercetate de capii Bisericii, va putea desigur ca la anul ce vine, să instituie chiar un fel de cenzură a cărții de școală, pentru ca manualele în viitor, să exprime o integralitate doctrinară și o cumsecădenie a ilustrațiilor religioase.

Grațieri și reduceri de pedepse

M. S. Regele a acordat următoarele grațieri și reduceri de pedepse:

Bacis Iuliana, se grațiază de restul pedepsei.

Lui Ștefan I. Macu i se reduce la jumătate pedeapsa.

Lui Ion și Petru Stafie, li se reduce la câte zece zile pedeapsa; Anei Rosch la 8 zile; lui Gh. S. Chircovian la 60 zile; lui Toma Vasile zis Sergentul, la jumătate.

Leopoldinei Anelschi, i se comută pedeapsa de carceră grea, în închisoare ordinară; iar lui Barbu Dumitru i se comută pedeapsa cu închisoare în amendă.

Gheorghe Grigi se grațiază de pedeapsa cu închisoare, dar se pedepsește disciplinar.

In preajma mișcării în magistratură

Situația magistraților din Bucovina și locurile vacante

CERNAUȚI, 4. — Ne mai despart doar câteva zile de apropiata mișcare în magistratură care de astă dată se anunță a fi una din cele mai largi mișcări în rândurile magistraților superiori, date fiind vacanțele rezultate în urma pensionării unora dintre preoții dreptății. O mișcare în magistratură, ca și o mișcare în armată, este un act de o covârșitoare importanță pentru viața Statului nostru. Motivele sunt ușor de înțeles.

Inaintea obligațiilor impuse de demnitatea pe care o ocupă un slujitor al societății, se găsesc sădite în conștiința și sufletul nostru acele dorinți spre mai bine, acele năzuinți care se cer satisfăcute, fie din vanitate, fie în urma conștiinciozității cu care cineva își servește țara. O profesiune ori care ar fi ea ajunge să te pasioneze atunci când exercitând-o, sforțările pe care le depui pentru a presta un real serviciu societății îți sunt răsplătite. In viața profesională a oricărui salariat, micile succese urmate de recompensele meritate au o influență din cele mai bune asupra conștiinciozității cu care își îndeplinește misiunea acel funcționar.

Facem reflecțiile de mai sus, gândindu-ne la mișcarea în magistratură și la situația magistraților din Bucovina. Nu însinuăm nimic când scrim acest modest reportaj fiind convinși că atunci când e vorba de o mișcare în magistratură forurile decisive se conduc fără îndoială după cele două mari principii atât de sănătoase care dirijau în timpuri străvechi viața de stat a poporului român: *„Suum cuique tribuere, neminem laedere"* și *„Justitia est fundamentum regnorum"*.

Implinirea acestor două mari principii este secretul unei bune și armonice funcționări a puterii judecătorești. Aci constă toată taina încrederii pe care poporul trebue s'o aibă în justiția țării. O mișcare în magistratură trebue fără discuție să aibă în vedere aceste considerații menite să confirme cetățenilor unui stat că dreptatea pământeană nu este iluzorie.

CE VACANȚE AVEM LA CERNAUȚI?

In vederea mișcării în magistratură, la Cernăuți urmează să se completeze următoarele posturi:

a) *Un post de președinte la secția II-a a Curții de Apel, prin pensionarea d-lui dr. Mihai Brăileanu. Aspiranți la această demnitate sunt d-nii: TEODOR ALEXANDRU, procuror general, care a reprezentat acțiunea publică în Bucovina timp de 8 ani, în vremuri critice, făcând față cu succes diferitelor imprejurări cari amenințau de multe ori destul de serios ordinea publică, — este suficient să amintim în acest sens revolta din com. Bosanci (Suceava). Mișcările din regiunea Ceremușului cu ocazia reformei calendarului, mișcările politice din județele Rădăuți și Câmpulung, etc. etc., și următorii consilieri de Curte: Brumă, Cercawschi, Radovici și Aurel Tarnavschi.*

b) *Două posturi de consilieri de Curte de apel prin pensionarea d-lui Ciuntuleac și avansarea unuia dintre consilieri. Pentru luna Decembrie urmează să se mai producă încă un loc vacant de consilier prin pensionarea d-lui Stefaneli. Până în prezent acest post încă n'a fost publicat. La aceste posturi sunt luați în considerare următorii magistrați: d. Panu ,prim-procurorul parchetului Cernăuți, procurori G. Vasiliu și A. Iacoban. Apoi d. Petruc, președintele tribunalului Rădăuți, d. Spoială dela Chișinău și d. Pelin dela Tg. Mureș.*

c) *Două posturi de președinte de tribunal din Storojinet și Rădăuți cari ar urma să fie completate de următorii magistrați: Galiș dela Cernăuți, propus până în prezent de trei ori, Grecu dela Rădăuți, Tarnaschi dela judecătoria de ocol Cernăuți, Cârdei dela Rădăuți, Vasilovici dela Botoșani, Marino dela Cernăuți, Gherman-Cernăuți, Alaci-Cernăuți.*

In caz că se va produce vacanța postului de prim-procuror prin avansarea d-lui Panu, la postul d-sale aspiră d-nii procuror Axani și Vlad.

In ceea ce privește postul de procuror general, dacă se va declara vacant, acesta urmează să fie completat de către forurile superioare dintre consilierii Curții de Apel, dat fiind faptul că acesta este un post ce se completează după anumite criterii.

Magistrații din Bucovina și în special cei din Cernăuți se bucură de un prestigiu foarte frumos deși poate că ar fi nedrept zis, au fost cam neglijați din unele puncte de vedere.

Curtea noastră de Apel a creat până în prezent numeroase jurisprudențe, cari deseori sunt citate în fața instanțelor. Aportul pe care l-a adus în decursul anilor justiției românești este cât se poate de important.

De parchetul nostru credem că nici n'ar trebui să mai vorbim, fiindcă în ultimii ani a avut de luptat cu o serie întreagă de cazuri care au stârnit un mare răsunet pretutindeni. Acest fapt se datorește și numeroasei clientele din oraș și din regiune. Faimoasele contrabande, contravenții la legea devizelor, afaceri bancare, crime oribile, violuri și unele spețe diverse din lumea mare a Cernăuților, au dat de lucru cu prisosință șefului parchetului și magistraților instructori. In acest domeniu credem că Parchetul nostru deține primul loc după Capitală.

Am relatat situația magistraturii din Cernăuți și din Bucovina în linii generale fără să intrăm în discuții minuțioase deoarece considerăm că ar fi inutil. Balanța dreptății este ținută de o mână care nu tremură, și deci nu se va înclina nedrept într'o parte sau alta. In templul justiției sunt excluse orice insinuări sau favoruri și prin urmare ceea ce trebue să se producă se produce automat.

H. Th. Ionescu

Dureri musculare și articulare

De mai bine de 60 de ani
PAIN EXPELLER
o fricțiune calmantă și reinviorătoare acceptată aproape drept un valoros medicament s'a introdus în lumea întreagă în toate păturile sociale.

Fricțiunea PAIN EXPELLER se întrebuințează cu succes la dureri musculare, articulare, gută și răceală.

PAIN EXPELLER este apreciat prin rezultatele sale binefăcătoare de înviorare. Nervii vaselor sunt reînviați, vasele pielei se dilată, astfel că sângele poate circula cu mai multă intensitate. Pe locul fricționat se simte imediat o plăcută senzație de căldură binefăcătoare.

In acelaș timp el duce materiile sale active în interiorul corpului până la locul dureros (reumatic, gutos, etc.) acționând local un curent sanguin proaspăt oprind durerile.

PAIN EXPELLER se găsește de vânzare la toate farmaciile și droguriile.

Diverse

D. dr. I. COSTINESCU, ministrul sănătății, a plecat la Satu Mare spre a inspecta instituțiile sanitare din regiune.

*

DUMINICA 7 cor. va avea loc solemnitatea inaugurării dispensariilor comunale din Gighera și Roziște (Dolj). La inaugurare va lua parte și d. dr. I. Costinescu, ministrul sănătății.

*

ASTASEARA, 5 Noembrie, la ora 6, se ține la oficiul stării civile a primăriei din Negru ședința cercului de studii al asociației oficerilor de stare civilă și funcționalilor aferenți.

La ordinea de zi:

Rezultatele discuțiunilor dela Congresul Uniunii orașelor din România, martorii în constatările nașterilor și deceselor, căsătoria minorilor, văduvilor sau divorțaților.

*

COMISIA administrativă a ministerului sănătății a ținut eri ședință sub președinția d-lui secretar general dr. T. Gane.

*

IN ZIUA de 23 Noembrie se va redeschide sesiunea proorogată a Sf. Sinod.

La 22 Noembrie va avea loc ședința Sinodului permanent.

*

D. FL. ȘTEFANESCU-GOANGA, subsecretar de stat la educația națională, a plecat la Cluj, de unde se întoarce în Capitală, Marți.

*

MINISTERUL educației naționale constatând că unele școli industriale nu și-au întocmit orariul, în conformitate cu noul regulament, mai ales în ceeace privește orele obligatorii de lucru, le-a pus în vedere să se conformeze dispozițiunilor date.

Un apel al grupării „Reacțiunea"

7 Noembrie este pentru noi o zi simbolică!

La 7 Noembrie 1934 a apărut prima manifestare a curentului reacționist gazeta „REACȚIUNEA".

Gazeta „REACȚIUNEA", cu drept cuvânt poate azi să se mândrească de opera ce a înfăptuit în acești trei ani de activitate.

Pentru noi care am tras zi la zi greutatea plugului menit să desțelenească o țarină pe care astăzi cresc tot felul de bălării, trei ani de activitate ai gazetei noastre reprezintă un triumf, triumful unei munci cinstite și nerobită nici unui factor din afară.

In acest an 7 Noembrie coincide și cu sporirea forțelor noastre pe tărîm economic.

Inaugurăm un nou sediu, mai încăpător multiplelor noastre activități, inaugurăm trei noui ateliere reacționiste de croitorie-lingerie, de încălțăminte și frizerie.

Numai acei cari știu greutatea înfăptuirilor, bazate pe voință, lipsite de capital, nesprijinite de nimeni, sabotate până la desființare de cozile de topor și de jidăniți, vor aprecia destgur legitimitatea acestei sărbătoriri.

Pe toți prietenii noștri îi invităm Duminică, 7 Noembrie, orele 11 la sfeștania noului sediu din str. Academiei No. 8—10, etajul II.

România Tribunalul Bihor Secția I
No. dos. 2175-1936 S. I.

Publicațiune

Se aduce la cunoștința generală că prin sentința civilă Nr. 301/1937 din 26 Martie 1937 a Tribunalului Jud. Bihor, Secția I-a, rămasă definitivă pe ziua de 7 Aprilie 1937, s'a recunoscut calitatea de persoană juridică a societății „Cleanul" cu sediul în Oradea.

Scopul societății este:

a) De a lua în exploatare cu arendă fie prin licitație publică sau prin bună învoială pescuitul din râurile, bălțile din județul Bihor dela ses și munte, proprietatea Statului sau particulare cu respectarea articolului 20 din statut.

b) De a crea și întreține un curent și o mișcare în opinia publică în favoarea producției pescuitului în râuri și repopulării lor, considerate ca un factor economic național.

c) A da concurs autorităților publice pentru stricta aplicare a legilor, regulamentelor și dispozițiunilor ministeriale în vigoare asupra pescuitului, aplicând cu strictețe poliția pescuitului în râurile de munte, de șes, păzind măsura peștelui prin și contribuind la represiunea braconajului.

d) De a repopula în limitele posibilității râurile a căror exploatare aparține societății, prin instalațiuni de incumbație (clocire) a ouălor prin introducere de specii selecționate cari se adaptează mediului, prin importare de ouă, etc.

e) A nimici animalele vătămătoare peștelui ținând seamă de dispozițiunile prevăzute în legea pescuitului precum și stârpirea speciilor de pești răpitori potrivit indicațiilor ce se vor da de Direcțiunea Pescăriilor.

f) De a respecta cu strictețe măsurile de prohibire ce s'ar lua pe un timp mai îndelungat într'o regiune care se va constata prealabil prin organele Direcțiunei Pescăriilor, că este săracă în pești și de a cruța în fiecare an o porțiune de cruțare și repopulare din suprafața râului arendat, nepescuindu-se de loc în acel an, suprafața care se va schimba prin rotație în fiecare an cu alta și pe care societatea o va face cunoscut ministerului.

g) Că atunci când într'o proporțiune rău arendată societății se va face vre-o instalație cu caracter industrial sau de amenajări de altă natură, acele instalațiuni să se facă în conformitate cu dispozițiunile din Legea și regulamentul pescuitului.

h) De a da Direcțiunei Pescuitului toate informațiunile necesare cu privire la măsurile ce ar trebui luate în viitor pentru desvoltarea faunei râurilor, perfecționarea pescuitului.

Membrii direcțiunei zisei societăți sunt:

Președinte: Paul Voștinar, directorul liceului Oltea Doamna; membrii în comitet: Bazili Mihai, directorul uzinei electrice; Ioan Bușița, profesor la liceul Saamuel Vulcan din Beiuș; Vasile Varga, maior în rezervă; Ludovic Lucaciu, pantofar; Nicolae Bledea, portar; dr. Ioan Riemer, medic; Traian Sfarlea, prim-pretor; Vasile Bianu, inspector județean; Ioan Ienea, funcționar public.

Această societate a fost inscrisă în registrul persoanelor juridice ținut de acest Tribunal la Nr. 142.

Președinte, (ss) Dr. *C. Alliquander*
Grefier, (ss) *Soltesz*

cop. *M. Pop*

Mai multă LUMINĂ PRIN BECURI Tungsram

ECONOMICE IN CONSUM DE CURENT, PRODUCTIVE IN LUMINĂ!

Pe urmele Iudei

Procesul jidanului Ronetti Filderman

Tribunalul Ilfov, Secția II-a c. c., în complet de divergență compus din d-nii: Consilier Sălceanu, președinte, Solomon și Zamfirescu, judecători, și Aristide Aristide, procuror, a început ieri judecarea procesului jidanului Ronetti Filderman, trimis în judecată de d. procuror Moiseanu pentrucă a fost prins, de poliția profesională a Baroului Ilfov, pe când făcea lucrări de avocat, deși nu era înscris în barou.

Procesul era așteptat cu nerăbdare de toți avocații români, de aceea încă dela ora 3 sala „pașilor pierduți" rămăsese goală, iar sala de ședință devenise neîncăpătoare. „Supăratul" Ronetti, care declarase că nu va mai călca în Palatul Justiției, ieri a apărut în Tribunal la brațul lui „papa" Filderman, cel cu „kilometrii pătrați" cum a spus Maestrul Micescu, și cel care-și va apăra odorul infractor. Spălcuiți ca niște doni juani, apar în mijlocul sălii plină de români, de avocați creștini pe cari jidanii au crezut că-i pot călca cu obrăznicia lor caracteristică. Sunt mulți și toți așteaptă hotărîrea Tribunalului prin care se va pălmui neobrăzarea jidovească.

După îndeplinirea primelor formalități d. avocat Murgășanu, Consilier al baroului și președinte al poliției disciplinare a baroului, cristalizează faptele comise de infractor arătând cum a fost prins pe când lua rezoluții dela Parchetul Ilfov, recunoscând jidanul însuși că a lucrat pentru obținerea înscrierii unei firme — natural jidănești! — la Tribunal de Comerț și cere condamnarea inculpatului jidan.

Intr'o tăcere impresionantă își începe pledoaria Maestrul Micescu.

Magistral, d-sa începe prin a descrie situația în baroul Ilfov în care mulți nechemați își fac de cap și din care cauză a fost nevoie de crearea poliției disciplinare. Și printre cei cari nesocotesc legea corpului de avocați care s'a organizat așa cum ar trebui să se organizeze orice profesiune căci numai așa se va putea ajunge la idealul urmărit de toți românii, cei cari calcă regulile corpului sunt jidanii.

D-sa trece apoi la analizarea articolului 50 și 107 din legea avocaților arătând că articolul care se aplică infractorului Filderman, este 50 și nu 107, deoarece acesta se aplică acelor cari, nefiind încă înscriși în barou, dar cari au acest drept, iar nu 107 care se aplică samsarilor. Maestrul spune că fiul celui care argumentează numărul mic al jidanilor prin kilometri pătrați, nu trebuie trecut în rândul samsarilor. (Aci jidanii Fildermani încearcă să zâmbească, fapt care face pe Maestru să arate d-lui Președinte că jidanii sunt cei cari provoacă și să nu fie făcut d-sa responsabil de nimic).

Și Maestrul evocă apoi cu o putere pe care numai d-sa o poate reda momentul jurământului pe care-l depun avocații pe sfânta Cruce, când aceștia se leagă înaintea lui Dumnezeu, jurând credință Regelui, respectarea înjghebărilor țării și cinste în profesiune. Jurământul și conștiința acestui jurământ, acestea sunt călăuzele avocaților în profesiune. Și încet, încet Maestrul încadrează într'o logică de fier faptele inculpatului Ronetti Filderman pentru a cere apoi, cu vocea d-sale de bronz care a fost jignit, o condamnare care să însemneze un exemplu hotărîtor și un început de purificare.

D. procuror Aristide, căruia i se dă cuvântul, cere să se dea o ședință, în continuare deoarece ora este 6.

Intr'o atmosferă grea, procesul a fost amânat.

Jidanul Wegh, omida Doljului, înșeală și ministerul muncii

Craiova, 4 — *După ce am luat cunoștință de viografia ilustrului vânzător de ape gazoase, ajuns antreprenor de „asanări"... malarice, vom vedea azi cum a procedat Wegh, ca să merite cele nouă (9) milioane acordate de ministerul muncii.*

Spuneam că grație contractului încheiat cu prefectura de Dolj, jidanul încasează 4 jum. (patru jumătate) milioane lei la începutul acestei toamne. Rămâneau însă celelalte 4 jum. milioane, pe care Wegh le dorea ordonanțate conform contractului. Se spune că ministerul muncii, mulțumită intervențiilor făcute, s'ar fi grăbit să satisfacă și această dorință a lui Wegh și în luna Octombrie ar fi dispus să se pună la dispoziția prefecturii restul milioanelor.

ASANARE SAU ASASINARE

Cu ce și-a meritat hidoasa pasăre de pradă sacii cu aur, smulși din truda oltenilor din Dolj? Cu un canal de câteva sute de metri „săpat" pe malul Jiului, lucrare care a necesitat o săptămână de lucru! Și cel puțin dacă ar fi fost un canal nou; dar pretinsul „canal de asanare" n'a fost nici „săpat", ci curățit, adâncit. De ce? Fiindcă Wegh n'a făcut altceva decât să adâncească sau să curețe șanțuri vechi de pe malul Jiului. Și aceasta se numește „asanare malarică"! Credem, că în atari condiții, calificarea noastră: „asanare" nu are nimic din humorul bănuit, ci dimpotrivă e copleșită de o tragică justețe.

Cu cine a executat Wegh această lucrare de o săptămână, pentru care a încasat milioanele de mai sus? Cu localnici, cu români din zona jefuită, va zice orice om de bun simț. Nu, ci cu Lipoveni, cu oameni ce nu vorbesc bine limba acestui neam atât de ospitalier, cu vreo 100 de străini, picați ca lăcustele, mânați de această grândină ce se abătu pe ogoarele noastre naționale sub chipul lui Wegh.

Cine a recepționat lucrarea

Desigur că „lucrarea" i-a fost recepționată de organele ministerului muncii și găsită bună. „Asanarea malarică" a Doljului este — deci — azi, un capitol închis. Țăranii de pe aceste ținuturi fericite de prezența galițianului, nu vor mai cunoaște primejdia anofelului! Probabil, cu aceste gânduri și-au mângâiat conștiința „prietenii" multi-milionarului Wegh! Dar, în cazematele sincere ale inimii lor și-au dat totuși seama că dau mâna cu Terentele plugarilor olteni. Și n'au recepționat — probabil — pentru motive, pe care cititorul e liber să și le imagineze!

Nimeni nu l-a întrebat pe Wegh, de ce nu depune garanția cerută de legile țării pentru lucrările, care le efectuează? Wegh n'a voit să riște nimic și voia lui s'a făcut. Dela început și până la sfârșit, el a fost legea. Pentru el n'a existat barieră; a știut s'o înfrângă clătinând apele arginților, acolo unde calea îi era închisă...

Dar pe carnetul lui Wegh mai era înscrisă „Asociațiunea Jiu-Târburești-Ostroveni-Bechet". Firma aceasta lungă promitea câte 6 milioane de fiecare subsțantiv. La lucru deci!

Crima unui fals doctor jidan din Vaslui

Se impune o anchetă urgentă

Vaslui, 4. — Invățătoarea Ioana Alexe din comuna Pușcaș, având o naștere cam grea, a trimis pe soțul său, în Vaslui, la d-na dr.-mamoș Bușilă, In Vaslui, învățătorul Alexe, se întâlnește ocazional cu doctorul Bălmăreanu, cu care schimbând câteva vorbe, îi spune și durerea ca. Față de aceasta, jidanul se recomandă mamoș, — FARA SA FIE — oferindu-și serviciile în schimbu lunei frumoase sume de bani. Ajunși la Puscaș, jidanul examinând bolnava, declară că copilul este viu însă întors cu picioarele înainte, din care cauză nu poate fi născut. In consecință, jidanul folosește niște cârlige rudimentare. Femeia, ne mai putând suporta durerile, leșină, iar doctorul jidan își ia sculele și dispare.

In fața acestei situații, destul de periculoase, soțul bolnavei, cu moașa și un agent sanitar, au transportat bolnava la spitalul Drăghici din Vaslui. Aici s'a constatat că copilul era normal (cu capul înainte), însă mort. A fost scos cu destulă ușurință. Pe corpul lui, s'au observat leziuni provocate de cârligele jidanului, care au cauzat și moartea.

Lehuza, încă în stare gravă se află în spital.

Cerem o severă anchetă contra acestui jidan spre a se constata: dacă are diploma de mamoș (doctorii din Vaslui spun că nu o are), aplicându-i-se pedeapsa pentru fapta de mai sus, iar pe altă parte să se vadă dacă schimbarea numelui său ȘAPȘA ȘAMOIL în doctorul BALMAREANU, este făcută legal.

Se mai spune că acest jidan a administrat o injecție nepotrivită soției unui pădurar din comuna Tanacu, în urma căreia femeia a încetat imediat din viață. Ceeace denotă o completă ignoranță în materie de medicină.

Jaful jidaic din Bacău

Fiii lui Israel câștigă milioane cu lemnele de foc

Jidanii din Bacău cumpără lemne din pădurile Statului din apropiere: Cleja, Valea Seacă, Valea Mare, cu 80 lei metru ster, loco pădure — (1 metru ster are înălțime de 1 m. 30) — Apoi angajează imediat cărăuși români, cărora le plătesc 25 lei de metru ster, de transportat dela pădure în orașul Bacău, — deci în total 105 lei metru ster adus în Bacău.

Jidanii vând lemnul direct consumatorilor cu 195 lei metru ster (dar metrul ster nu are 1 m. 30 înălțime, ci numai 1 metru, realizând astfel un câștig net de 90 lei).

Ce fac d-nii cari se laudă cu cooperative forestiere din Moldova, și în special din Bacău?

Ce face C. A. P. S-ul? De ce nu se înființează un depozit românesc cu lemne de foc în Bacău, unde să se vândă lemnul de foc, cu un preț rezonabil, celor nevoiași?

Ce fac acei români ce mai simt românește din orașul Bacău? De ce nu iau ei inițiativa creierei unui depozit românesc în Bacău?

Iată cum au năpădit jidanii din Bacău, cu concursul oamenilor politici care le înlesnește procurarea lemnelor chiar și din pădurile Statului.

O! de s'ar scula din mormânt Radu Porumbaru, desigur i-ar alunga pe toți jidanii din Bacău, după cum i-a mai alungat cu pietre și bolovani prin anul 1900, pe acei jidani cari se pripășiseră în jurul fabricei „Letea"

M. P. Florescu
Inginer consilier silvic
fost deputat

ROMANI ȘI ROMANCE!

Pentru România de mâine a Românilor: nici un ac dela jidani!

Intâmplări din Capitală

INCENDIU

La imobilul proprietatea d-lui Ion Marcu din str. g-ral Ieremia Grigorescu n-rul 17 s'a produs un început de incendiu din cauza unui coș defect.

Intervenind postul de pompieri Cometa, incendiul a fost stins după o muncă de aproape o jumătate de oră.

SINUCIDERE

Ieri la ora 6 d. a. într'o cameră a hotelului Roma din Calea Griviței a fost găsit în stare muribundă pasagerul Matei Carauleanu.

Numitul, după cum s'a constatat, înghițise o mare doză de otravă.

A fost transportat la Salvare. Sunt puține speranțe că va scăpa cu viață.

PALATUL JUSTITIEI

MORITZ WEXLER VA MAI AȘTEPTA!

Aducem la cunoștința celor cari urmăresc mersul instrucției în afacerea falsurilor cu prelungirea permiselor de ședere în țară a străinilor, falsuri comise de banda wexleriană, că ieri Parchetul Ilfov, prin d. procuror Păcuraru, a făcut apel în contra jurnalului trib. Ilfov secția IV-a c. c. prin care s'a infirmat mandatul de arestare emis de cabinetul IV instrucție în contra jidanului Moritz Wexler zis Puiu Vera. Tot ieri parchetul Ilfov a cerut dosarul dela cabinetul IV instrucție pentru a fi înaintat, împreună cu apelul Camerii de punere sub acuzare de pe lângă Curtea de apel București spre soluționare. Și văzându-se pericolul care s'ar naște pentru cercetări serioase și pentru descoperirea adevărului prin punerea în libertate a lui Moritz-Puiu și socotindu-se că în urma celor întâmplate și insistențelor repetate ale românilor, ministerul muncii va socoti că trebuiesc trimise toate dosarele cu petițiile falsificate deoarece acum, după trei luni dela descoperirea faptului, nu se mai poate vorbi despre grabă, se va găsi, probabil, necesară deținerea și mai departe a lui Vera Wexler.

Pentru a se face completă lumină în această afacere de briganzi și a putea fi arestați toți vinovații, mari și mici, este necesar ca, trecându-se peste orice, să se caute stăvilirea unei racile care ne subminează.

JIDANCA DORA

D. judecător de instrucție Stănescu, titularul cabinetului VII, a dat ieri ordonanță definitivă în contra jidancii Dora Mendel acuzată că, în calitate de casieriță a firmei „Columb" și-a însușit suma de lei 125.000, fiind trimisă în judecată pentru abuz de încredere.

Informațiuni

❖ **CURSURILE de limba, literatura și cultura italiană, promovate de Institutul de cultura italiană în România, se vor inaugura în București săptămâna viitoare cu o prelegere a d-lui prof. ISTRATE MICESCU, care va vorbi despre: „ROLUL ROMANIEI IN CIVILIZAȚIA MEDITERANEANĂ".**

Inscrierile la cursuri se primesc zilnic la Institutul de cultură italiană, calea Victoriei 196, unde se pot obține și invitațiile la conferința d-lui prof. Istrate Micescu.

❖ FRAȚIA Misionară „Patriarhul Miron" amintește bunilor creștini că, Sâmbătă 6 crt., se face pomenirea obștească a morților.

La cantina săracilor din str. Sf. Apostoli 40, se pot pregăti mese după parastase.

❖ *D. C. VISOIANU, fost ministru al României la Haga și Varșovia, va vorbi Vineri, 5 Noembrie, la ora 6 d. a. în sala „Dalles" despre „Diplomatul de ieri și de mâine".*

❖ *CONGRESUL Asociației din România a decoraților de război:* „Avântul Țării, Crucea Comemorativă și Victoria" *se va ține în ziua de 7 Noembrie a.c., la Focșani.*

Punctele de discuție ce vor forma deziderateele congresului sunt următoarele:

Gratuitate pe C.F.R.; împroprietărire sau colonizare; construirea unui sanator la munte sau la mare pentru cei suferinzi; înlesniri pentru copii în școlile militare și civile; acordarea de ajutoare bănești, lunar, celor în mare lipsă și mizerie și gratuitate în spitale și în dispensare.

S'a intervenit la direcția generală cfr. pentru reducere 50% de dus și întors.

Pe timpul congresului toți participanții vor purta pe piept ca semne exterioare de distincție baretele și decorațiile ce posedă.

❖ **CORESPONDENTUL din orașul Roman va întreprinde imediat o anchetă în str. Suceava 129, la cârciuma și bordelul jidanului S. Zingher, unde se petrec fapte scandaloase.**

Rezultatul trebuie înaintat cât mai curând.

❖ D-nii profesor: *Chr. Predescu, Avram Teodosiu* și *C. Martinovici* au fost numiți în comisiunea pentru controlul financiar la Academia de înalte studii agronomice din Cluj.

❖ **ABONAȚII noștri, cărora le expiră abonamentul la 15 Noembrie 1937, sunt rugați a trimite costul din vreme spre a li se putea trimite ziarul în continuare. Pe cuponul mandatului TREBUE LIPITA ETICHETA abonamentului expirat.**

Prețul abonamentului la ziarul „PORUNCA VREMII" este:

Lei 800 pentru orașe
Lei 600 pentru sate.
Se primesc și abonamente pe 6 și 3 luni.

❖ IN numărul nostru din 23 Octombrie 1937 a apărut *„O precizare"* în legătură cu d. Gh. Podoșcă, director al școalei de băeți din Băicoi-Prahova.

Dintr'o eroare, cu această precizare au apărut impotriva voinței noastre, următoarele: *„d. Gh. Podoșcă, pe lângă că este fiul de preot..."*, fapt pe care-l regretăm sincer.

❖ **D. D-TRU MURTAZA, Loco, fost în serviciul prefecturii Romanați, este rugat a trece pe la secretariatul de redacție, între orele 7—10 seara.**

❖ FRAȚIA Biserica Vie din cartierul Bellu are o cantină unde sunt întreținuți peste 100 de bătrâni și orfani.

Pr. prof. Stoicescu, conducătorul efectiv al acestei cantine, roagă pe toți bunii creștini să-și dea obolul lor fie în bani, fie în alimente.

Meșteșugul e brățară de argint

(Continuare din pag. 1)

Ieremia și nu știu mai care Muntenescu, depe Grivița, pe ai căror copii îi meditam eu odată, etc., etc.

M'am mărginit să-i spui pe scurt, rumai următoarea întâmplare:

Astă-vară, în foyerul Operei Mari dela Paris, un tânăr domn elegant și frumos și manierat, m'a bătut pe umeri.

— A, ce surpriză plăcută — și l-am îmbrățișat și eu. Ce faci? Nu ne faci plăcerea să vii în loja noastră? Să fie Vlașca cu Teleormanul la un loc. (El era de fel din Teleorman).

— Mulțumesc, dar sunt invitat în loja d-lui X, fostul ministru.

— Esti de mult în Paris?

— De-o săptămână numai.

— Mai rămâi?

— Mai rămân vre-o două săptămâni.

— Ai mai fost pe undeva vara asta? — l-am întrebat.

— Da, am fost la Londra vre-o zece zile, două săptămâni le-am petrecut la mare la Ostanda — și de aci plec să stau și în Italia vre-o două săptămâni, pe-acolo pela Stresa, pe malul lacului Maggiore.

Știi, păinte cine era tânărul de la Opera Mare din Paris? Era d. Const. Theodoru, mare croitor în București, feciorul unui sat modest din Teleorman.

N. Crevedia

UN REZULTAT REPEDE și DURABIL

REUMATISM

O nouă descoperire

Posed un simplu însă minunat remediu contra Reumatismului, Nevritei și maladiile acidității.

Nu este vorba nici de o drogă nici de un medicament, ci de o plantă numită HERVEA.

Cu mica sa foaie se face o băutură, ce se prepară și se bea ca ceaiul obișnuit. Nici o plictiseală, nici o greutate, îl preparați acasă; ușurarea se resimte imediat și devine din zi în zi mai evidentă.

Sute de persoane din toate clasele societății au obținut dela acest remediu o ameliorare durabilă și mi-au trimis scrisori lăudând această minunată mică plantă.

Luați o ceașcă de HERVEA în fiecare dimineață și vă veți simți o altă ființă. Motivul este că ea elimină otrăvurile produse de către acidul uric și previne noui îngrămădiri de alte depozite acide în organism.

Trimiteți pur și simplu numele Dv. și adresa exactă și veți primi prin poștă în mod gratuit o cantitate suficientă pentru o încercare. Dacă simțiți o ameliorare vi se va trimite o nouă cantitate cu preț modest. Pot spune după experiența mea personală, că produsul este extrem de eficace contra reumatismului și maladiilor conexe și ceace el a făcut pentru mine în câteva săptămâni, trebue să facă și pentru Dv.

REFUZAȚI CONTRAFACERILE

In interesul consumatorilor ceaiului Hervea, rugăm a refuza orice ambalaj care nu poartă numele:

HERVEA

Marcă înregistrată

Singurele cari sunt veritabile

Dacă voiți să-l încercați în mod serios.

Scriți la: Serviciul Hervea, Str. Sf. Ionică 8, București.

De vânzare la toate farmaciile și drogueriile din țară.

UN SĂPUN EXCEPȚIONAL

pentru toaleta Dv.

deoarece este mai mult decât un săpun — este un produs de înfrumusetare. Uleiul d'olive, care intră în compoziția lui, catifelează pielea și dă tenului frăgezime.

FABRICA ROMÂNA DE CLOPOTE

POLICANDRE ȘI SFEȘNICE BISERICEȘTI

NICOLAE IONESCU & FIU

Furnizorul Curții Regale și al Sf. Patriarhii

București Splaiul Unirii 73 — Telefon 3.94.54

Sucursale: Craiova, Chișinău, R. Vâlcea, Bălți.

Numai vizitând cea mai mare expoziție din țară, de clopote, policandre și sfeșnice veți putea obține o calitate superioară și la un preț rezonabil. 55

Asosit **Mobiloil-AF**

în bidoane originale umplute și sigilate în Statele Unite, cum dealtfel sunt toate bidoanele pătrate de Mobiloil aflate în comerț.

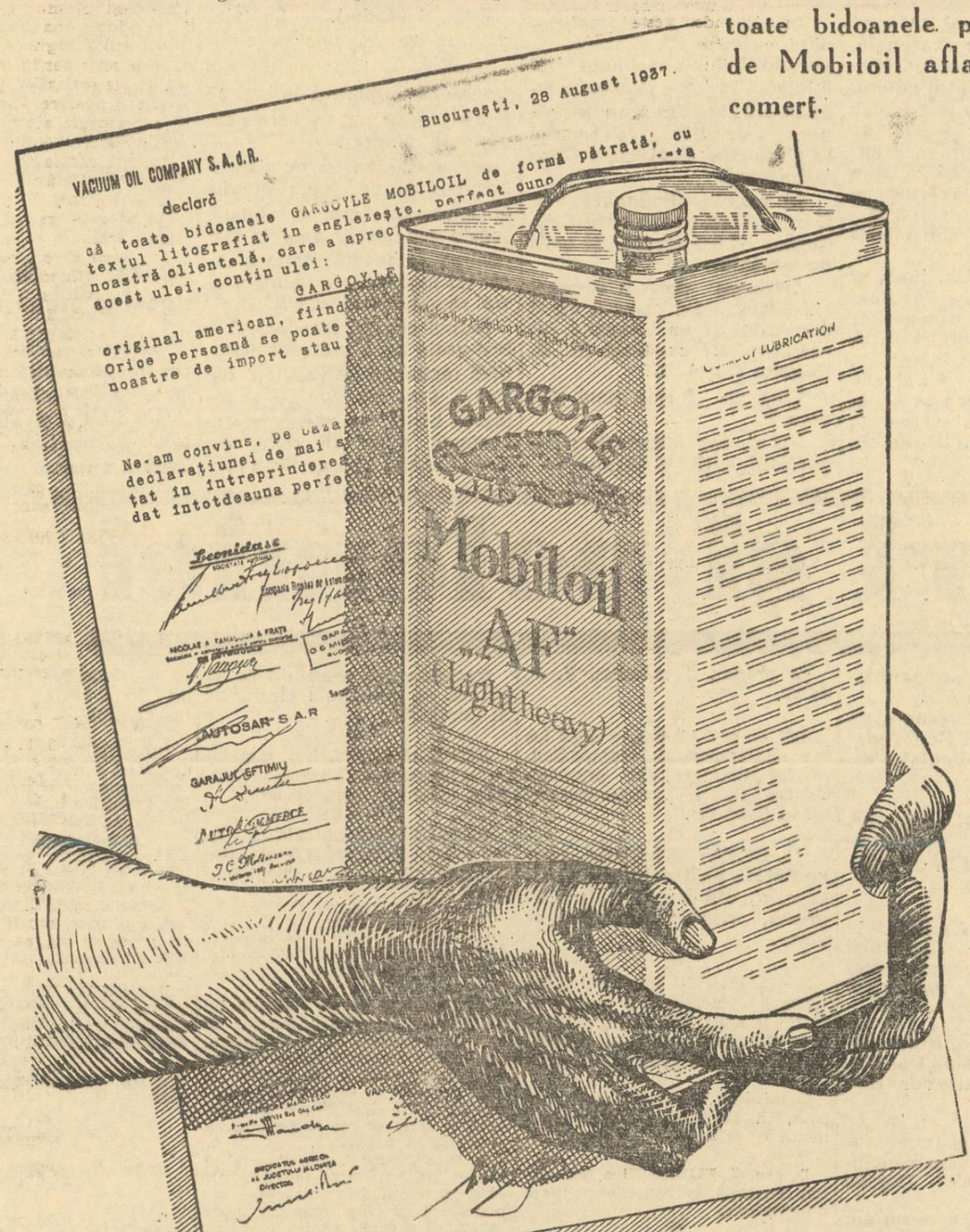

Mobiloil

MARCA INREGISTRATĂ

uleiul de calitate recunoscut în toată lumea.

VACUUM OIL COMPANY S. A. d. R.

ULTIMA ORĂ

In plină incertitudine politică

— Guvernamentalii nu știu încă nimic asupra viitorului. Nici o indicație asupra momentului în care se va produce criza și asupra soluționării ei. —

Caracteristic în desfășurarea crizei politice, este faptul că nici acum, la o distanță de o săptămână numai, până la declanșarea ei, guvernamentalii și guvernul însuși nu și-au definit încă poziția.

Normal în asemenea prilejuri este ca guvernul să anunțe retragerea lui — fiindcă aceasta nu mai poate constitui un secret pentru nimeni — și să ia măsuri în vederea campaniei de opoziție.

In loc de aceasta primul ministru vorbește sibilic despre misiunea parlamentului care este către sfârșit și despre aceia a guvernului și a partidului liberal, amestecându-le voit pentru a nu se putea descifra unde sfârșește una și unde începe cealaltă.

Ba ceva mai mult, se fixează festivități către sfârșitul lunii Noembrie — când știut este că la 15 ale acestei luni trebuie să se clarifice într'un fel situația — și se dau ordine prefecților, actualilor prefecți, să pregătească aceste festivități.

In acelaș timp se dau dispoziții organizațiilor județene să înceapă campania în vederea alegerilor generale.

Cetățeanul nu mai poate descifra nimic.

CARE ESTE REALITATEA

Pricina acestui haos în informația politică vine de acolo că nici până astăzi șeful guvernului nu știe ce va fi la 15 Noembrie. Aceasta fiindcă pe deoparte nu are încă nici un fel de indicație de unde se cuvine, asupra celor ce urmează să facă, iar pe de alta fiindcă nu este hotărît să se retragă în opoziție, nutrind speranța că ar putea conduce o a doua guvernare.

Guvernul este astăzi în situația de a nu ști dacă la 15 Noembrie trece în opoziție, dacă demisionând va fi însărcinat cu o a doua guvernare sau dacă își va mai prelungi o lună sau două actuala guvernare.

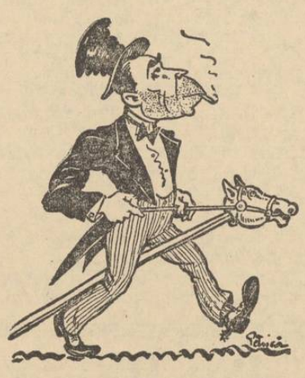

D. GH. TATARASCU

Și este sigur azi că această stare de incertitudine se va prelungi până în ziua de 14 Noembrie, date fiind evenimentele ce se anunță.

In situația aceasta se observă oarecare enervare în rândul guvernamentalilor pe cari îi sâcâe incertitudinea și la național-țărăniști cari voesc cu orice preț să ia puterea și au tot mai mult sentimentul că nu vor forma viitorul guvern.

Restul opoziției e calmă și se pregătește activ în vederea alegerilor generale.

Svonurile curg din toate părțile, unele cu aparență de posibilitate, altele fanteziste, însă toate întemeiate numai pe calcule interesate sau simplu, logice. Adevărul nu-l cunoaște încă nimeni.

P. B.

Peste șase milioane șomeri în Statele-Unite

New-York, 5 (Rador). — **In luna Septembrie numărul șomerilor a crescut în Statele Unite la cifra de 6.066.000.**

Greva lucrătorilor metalurgiști din Paris

Ei protestează contra nerespectării convențiilor colective

PARIS, 5 (Rador). — Delegații secțiunilor sindicaliste ale lucrătorilor metalurgiști din regiunea Parisului, întruniți aseară, au decis proclamarea unei greve de o oră, în ziua de 10 Noembrie.

Lucrătorii greviști vor rămâne în fabrici, pe timpul grevei, după care vor relua lucrul. Ei protestează prin această grevă demonstrativă contra încetinelii procedurii de conciliere și arbitraj și contra nerespectării convențiilor colective.

Pesta galițiană

face ravagii în toate Universitățile

— Aronovici trebuie dat afară și dela c. f. r. Ce se petrece la Iași. Șabăsgoimul Carpen rezistă, nu se îndură să se lipsească de Abasohn. Descotorosiți-vă, d-lor, de jidani ! —

Biblioteca Academiei de Medicină în mâna unui jidan.

Intreaga țară fierbe de indignare împotriva batjocorii galițiene din Universitățile noastre. Vom înregistra, astăzi, câteva scrisori, în care ni se mărturisește aceiaș revoltă a sufletului românesc în contra pestei jidovești.

Iată-le:

Stimate d-le director,

„Lupta d-voastră a început să dea roade. Vă rugăm să nu vă lăsați. Toată nădejdea tineretului creștin este în d-voastră.

„Infamia cea mai mare este că la ACADEMIA ROMANA DE MEDICINA, d. profesor Danielopolu a numit Bibliotecar bugetar pe d-rul jidan-ungur NANDOR GINGOLD care a fost propus și ni se pare chiar numit și asistent universitar.

„Probabil că d. Danielopolu va pretinde că un bibliotecar trebuie să cunoască și limba jidovească.

„Rușine să-i fie d-lui Danielopol. Oare nu se găsea un tânăr creștin pentru Academia Română? Tocmai acolo și-a găsit să numească un jidan ungur?

Vă vom ține la curent cu toate infamiile celor vânduți jidanilor.

Primiți, vă rugăm, via simpatie și recunoștință a medicilor creștini,

Dr. N. GRIGORIU
Dr. I. VASILIU
Dr. M. ZAMFIR"

Prin urmare, d. prof. Danielopolu, despre care noi ne făceam iluzia că este animat de sentimente românești, nu trăește de cât pentru a patrona pe Izrael.

Bine d-le Danielopolu ! Nu noua o să ne pară rău, de cele ce-au să urmeze.

IN GHETTO-UL DELA IAȘI

Dar iată ce ne scrie și dela Iași un distins medic din Capitala Moldovei:

Mult stimate d-le doctor,

„Ca bun Român și cetitor convins al „Poruncii", contribui și eu cu următoarea informație:

„Radiologul oficial al clinicei de chirurgie a prof. ION TĂNĂSESCU dela spitalul Sf-tul Spiridon, este medicul jidan HOFMANN. Acest jidan, încă de pe timpul studenției, ducea bolnavi jidani profesorului, îndeplinind astfel rolul de intermediar. Ca o răsplată... bine meritată, de îndată ce jidanul a eșit doctor, profesorul 1-a numit radiologul clinicei și astăzi jidanul are scris pe firmă, ASISTENT UNIVERSITAR, cu care titulatură speculează buna credință a pacienților.

„Dar și prof. GRATZOSCHI, șeful clinicei infantile, are ca radiolog tot un jidan, și anume pe medicul PINELES. Se pare că acest profesor nu poate avea de cât radiologi jidani, de oarece înainte de Pineles l-a avut pe jidanul ROSENTHAL (astăzi este în București) soțul jidoaicei Rosenthal, marea simpatie a d-lui Zaharescu Caraman, care de altfel a și dus'o la București.

„A mai fost în târgul nostru un susținător al jidanilor și anume prof. Hortolomei, astăzi în București. Acest profesor pe timpuri s'a dus în pelerinaj la marele rabin din Ștefănești, care l-a binecuvântat și din acel moment toți jidanii suferinzi erau trimiși la el".

Aronovici javră simandicoasă

Insfârșit, iată și o a treia scrisoare, pentru azi. Privește pe clientul nostru permanent, jigodia Aronovici :

Iubite d-le director,

„Vă felicităm din toată inima și ne bucurăm imens pentru strălucita izbândă a „Poruncii", care l-a scos pe Aronovici din Universitate. Iertați-ne, însă, dacă vă spunem: **nu e deajuns !** Aronovici trebuie scos din toate părțile, pe unde s'a aciuat și de unde încasează sume considerabile.

„Astfel trebuie să-l scoateți și dela Policlinica Regina Elisabeta a c. f. r.-ului. De ce să fie un jidan, și nu un Român, acolo ? Ce fel de dreptate și de țară Românească e asta ?

„Ni se spune că Aronovici e deasemeni la fabrica de avioane. Dacă e adevărat, ce caută un jidan, care e totdeauna un spion, acolo ? De altfel Aronovici e mereu în tovărășia spionilor. La CIMENTUL TITAN e omul de încredere al jidanului director KATONA, situație pentru care încasează 50.000 lei pe lună.

„Ce mare savant e acest jidan ? Pezevenghi, galițianul își dă aere. A pătruns în așa zisa lume înaltă, pretinde că este medicul elitei românești, are cea mai luxoasă casă și mașină, face călătorii princiare peste graniță, etc., etc. In vara aceasta a făcut, cu mașina, un voiaj în Italia, Elveția și Franța, cheltuind 350.000 de lei. Pela toate hotelurile pe unde a tras, s'a dat drept medicul unor importanți diplomați și mărimi dela București. La vamă — la reîntoarcere — a trecut cu mașina încărcată cu diverse cumpărături, fără să deschidă o valiză,

Ar trebui luați de scurt și vameșii dela Curtici, jidanul intrând în țară prin Ungaria.

„Nu-l lăsați pe galițian ! Și puneți-le mâna în gât și acelor ticăloși de Români, cari îi acordă prietenia și protecția lor, fiindcă jidanul îi ospătează bine, plătindu-le mesele pela Continental.

„Incă odată vă felicităm și vă mărturisim adânca noastră recunoștință,

Mai mulți medici Români creștini".

D. KARPEN TACE

Inițiând campania noastră împotriva rușinei pe care o constitue prezența jidanului Abasohn la direcția Politehnicei, am tot așteptat din partea d-lui Vasilescu-Karpen, un gest de înțelegere care să ne evite a mai dezlănțui un scandal. Inlăturarea Abasohnului obraznic nu vine însă. D. Karpen nu se sinchisește de batjocura Abasohnului, care ofensează nu numai Politehnica, dar și obrazul întregii țări.

Intrebăm încă odată: cum e posibil ca în fruntea Politehnicii din însăși Capitala Țării să fie un jidan ? **Nu se mai găsea, între atâtea valori pe care le are țara, un Român, care să fie pus subdirector al școlii Politehnice ? Opinia publică românească vrea să știe, înainte de a-i spune în față, d-lui Karpen Vasilescu, tot ce merită:** cari sunt calitățile excepționale ale „SAVANTULUI", Abasohn pentruca Neamul Românesc să înghită totuși rușinea de a avea la direcția Politehnicei din București un galițian ? **Pentru cari blagoslovite motive d. Vasilescu Karpen l-a luat în brațe și nu vrea să-l scape din mâini pe jidan ? Poate o fi, d-lor, ceva cu totul extraordinar, în fața căruia trebuie să te închini și să înghiți !**

Vrem să știm, prin urmare, pentru ce Abasohn ne batjocorește demnitatea națională la Politehnică ? Și dacă d. Karpen tace, ceilalți profesori, buni Români, n'au nimic de zis ? Abdică ei dela demnitatea românească și-și dau singuri certificat de incapacitate, în fața Abasohnului ?

Ing. Radu Iliescu

D. Benito Mussolini aprobă teza germană

în privința coloniilor

— „Germania pretinde colonii în Africa în virtutea unui drept moral". —

Berlin, 5 (Rador). — Ziarul „NATIONAL ZEITUNG" din Essen, ale cărui legături cu generalul Goering sunt cunoscute, ocupându-se de chestiunea coloniilor, scrie:

„Germania cere în mod formal coloniile sale din Africa deoarece are nevoie să trăiască, și le pretinde în virtutea unui drept moral".

Ziarul adaugă că autoritățile germane vor ști să găsească mijloacele potrivite pentru a valorifica din ce în ce mai rodnic revendicările coloniale ale Reichului și că timp de câteva luni chestiunea coloniilor va constitui principala revendicare a Berlinului.

„NATIONAL ZEITUNG" stărue asupra sprijinului oficial dat de d. Mussolini tezei germane în privința coloniilor, precizând: „Ca membră a Societății Națiunilor, Italia poate ridica glasul în favoarea măsurilor pe cari Germania trebue să le ceară spre a se repara nedreptatea colonială.

Coloniile au fost răpite Germaniei printr'un tratat, căruia Reichul nu-i mai este supus astăzi. Aceste colonii constituesc un bun negitim pentru administratorii lor".

In sfârșit ziarul arată că „sporirea forțelor militare ale Reichului și spiritul de hotărîre al Germaniei nu vor mai îngădui ca această țară să fie tratată ca un stat oropsit în chestiunea colonială".

Când va demisiona guvernul ?

Obișnuind să-și culeagă informațiile dela cafenele, gazetele cari își fac un titlu de mândrie din faptul că știu unde se întâlnesc mardeiașii politici și cunosc scările de serviciu ale diferiților granguri, au anunțat că în ziua de 9 Noembrie guvernul va demisiona și trei zile mai târziu vom avea un nou ministeriu.

Realitatea e alta, însă, și evenimentele nu ne vor desminți: după masa cavalerilor ordinului „Mihai Viteazu", M. S. Regele Carol II însoțit de Marele Voevod Mihai de Alba Iulia, va pleca la o vânătoare în Ardeal și se va înapoia în Capitală în ziua de 13 Noembrie.

In ziua de 14 Noembrie, dimineața, d. Gh. Tătărăscu, președintele consiliului de miniștri, se va prezenta în audiență la Suveran și va pune demisia guvernului la dispoziția Factorului Constituțional.

In aceeaș dimineață vor fi consultați președinții Corpurilor Legiuitoare și șefii de partide.

Criza va dura o singură zi. Seara, noul guvern va fi constituit și va depune jurământul de credință M. S. Regelui Carol II.

Cine va forma noul guvern ?

NU d. Ion Mihalache; NU partidul național-țărănesc.

Studenții naționaliști din Polonia au interzis intrarea în Universități a studenților evrei

— Organizarea „zilei fără evrei" —

Paris, 5 (Rador). — Se telegrafiază din Varșovia :

Studenții naționaliști din Lwow au organizat ieri „ziua fără evrei" în toate școalele superioare din oraș.

Nici un student evreu n'a fost admis la cursuri. Toate intrările la Universitate cași la celelalte școale superioare erau în stăpânirea studenților naționaliști, cari nu îngăduiau studenților evrei să ia parte la cursuri.

Scopul acestei manifestații a fost acela de a protesta împotriva rectorului Universității din Lwow, care n'a voit să stabilească bănci speciale pentru studenții evrei în sălile de cursuri, astfel cum au făcut rectorii din celelalte orașe universitare poloneze.

Aseară, poliția a împrăștiat pe studenții, care formau gărzi la intrarea în școale, arestând mai mulți dintre ei.

Grevă în Polonia

10.000 lucrători cer reducerea orelor de muncă

Varșovia, 5 (Rador). — *Ziarele anunță că în basinul carbonifer dela Cracovia a izbucnit greva.*

La mișcarea grevistă iau parte 10.000 lucrători. Minierii cer reducerea orelor de muncă.

Trupele motorizate japoneze

au sdrobit rezistența chinezilor în provincia Shansi

Peking, 5 (Rador). — **De pe frontul din provincia Shansi se anunță că trupele japoneze motorizate, operând în strâns contact cu infanteria, au izbutit să sdrobească, după o luptă dârză de șease ore, rezistența chinezilor și să-i pună pe fugă.**

Trupele chineze n'au avut nici măcar timpul de a ocupa liniile de apărare prevăzute în apropiere de Kuangcencen. Ele s'au retras în cursul dimineții de azi dincolo de trecătoarea Cihling, la 30 kilometri spre nord de Taiyuan.

Un detașament de cavalerie japoneză a ocupat localitatea Anlocen, situată la 24 kilometri de Taiyuan.

*

Tokio, 5 (Rador). — *Agenția Domei transmite:*

Personalitățile politice competente afirmă însă că guvernul din Tokio va refuza desigur să accepte orice altă invitație, chiar în cazul când ar fi adresată direct Japoniei.

Atitudinea Japoniei nu s'a schimbat dela nota trimisă Belgiei, la 27 Octombrie, și dela declarația pe care guvernul japonez a făcut-o în această privință.

Tokio, 5 (Rador). — Trupele japoneze au ocupat localitatea Juetzes, situată la 20 km. spre sud-est de Taiyuan, fiind acum stăpâne pe liniile de cale ferată din China de nord.

Dealungul liniei ferate Peking-Hankeu, japonezii au ocupat orașul Ciangteh, aflându-se acum în apropiere de Tsinanfu.

Italia a sărbătorit a 19-a aniversare a victoriei dela Vittoria Venetto

— Cuvântarea Ducelui. —

Roma, 5 (Rador). — *In întreaga țară s'a sărbătorit ieri a 19-a aniversare a victoriei italiene dela Vittorio Veneto.*

Regele Impărat a inaugurat la Florența monumentul ridicat în amintirea soldaților căzuți în timpul războiului mondial precum și casa invalizilor de răsboi.

La Roma, au fost depuse numeroase coroane la mormântul Soldatului Necunoscut și s'a oficiat un serviciu religios la care au luat parte Principele Moștenitor, d. Mussolini, toți membrii guvernului și înalții demnitari ai statului și ai partidului fascist.

D. Mussolini a vorbit mulțimei adunate în piața din fața palatului Veneția, rostind o scurtă cuvântare în care a spus:

Acum 19 ani, ziua aceasta a fost ziua mare și sfântă a victoriei și a păcii. Poporul italian vrea să le apere pe amândouă prin munca, prin disciplina și prin armele sale.

M. S. Regele Carol al II-lea

și Marele Voevod Mihai la vânătoare în Cehoslovacia

Zidlochovice, 5 (Rador). — *Dimineața la ora 9 a avut loc plecarea înalților oaspeți spre terenul de vânătoare al fazanieriei Menin. In primul automobil au luat loc M. S. REGELE ROMANIEI și d. SAMAL, cancelarul președinției republicei cehoslovace. In al doilea automobil se afla MARIA SA VOEVODUL MIHAI alături de d. VEVERKA, ministrul Cehoslovaciei la București.*

La ora 9 și 20 oaspeții au sosit la fazanerie. La ora 9 și 30 s'a dat semnalul începerii vânătoarei. D. dr. POTELKA, dela președinția Republicei, asuma funcțiunea de mare maestru al vânătoarei.

Pe la ora 16 fanfara anunță sfârșitul vânătoarei.

Intr'o excelentă dispoziție înalții oaspeți s'au întors la castel.

Seara, la ora 20, președintele Beneș a oferit în marea sală festivă a castelului un dineu la care au luat parte 24 de persoane între cari M. S. Regele Carol II, Măria Sa Voevodul Mihai, dr. Samal, cancelarul președinției Republicii, d. Zadina, ministrul Agriculturii, generalul Sirovy, inspector general al armatei, dr. Cerny, guvernatorul Moraviei; d. G. P. S. Aurelian, ministrul României la Praga; d. Veverka, ministrul Ceoslovaciei la București; general Hasal, guvernatorul militar al Moraviei; d. ministru Strimpl, directorul protocolului, d. colonel aghiotant Filiti; d. maior Radu; d. O. W. Cisek, secretar de presă, etc.

*

PRAGA, 5 (Rador). — D. Milan Hodza, președintele consiliului, a plecat azi la Zidlochovice, unde va lua parte la ceaiul ce a fost oferit M. S. Regelui Carol II al României.

După ceaiu, d. Milan Hodza a însoțit pe Suveranul României la Bratislava.

Știri și polemici

M. S. REGELE se înapoiază mâine în Capitală.

Luni seara, Suveranul va prezida la Palatul Regal masa cavalerilor ordinului „Mihai Viteazu".

*

D. GH. TATARESCU, președintele consiliului de miniștri, se va înapoia în Capitală în dimineața zilei de Luni.

*

AZI au sosit în Capitală, în vederea lucrărilor Consiliului Superior al Magistraturii, primpreședinții celor unsprezece Curți de Apel din țară.

*

Luni 8 Noembrie, fiind sărbătoare (Sf-ții Mihail și Gavril), școlile nu vor ține cursuri.

*

IERI a avut loc la Ismail, într'un cadru sărbătoresc, inaugurarea monumentului Regelui Ferdinand.

La festivitate au asistat d-nii: general Ilasievici, D. Iuca, Sergiu Dumitriu, comandor Gheorghiu, deputat Petre Gârboviceanu, etc.

Slujba religioasă a fost oficiată de P. S. Dionisie Erhan, episcopul Ismailului, cu un sobor de 35 de preoți.

*

LA MINISTERUL de agricultură și domenii are loc astăzi după amiază, ședința de constituire a consiliului superior al agriculturii.

Va prezida d. ministru V. P. Sassu.

*

AZI la ora 10 dim. a avut loc la Primăria Capitalei ședința Consiliului Municipal, sub președinția d-lui Donescu, primarul general al Capitalei.

*

D. OCTAVIAN GOGA, președintele partidului național-creștin, s'a înapoiat în Capitală, venind dela Târgoviște.

*

D. VALER POP, ministrul industriei și comerțului, a plecat, aseară, la Cluj. Duminică, d-sa va fi la Satu-Mare unde va participa la adunarea generală a Agrului.

D. ministru Valer Pop se va înapoia, în Capitală, Marți dimineața.

*

D. gen. S. FLORESCU a fost numit comandantul școalelor militare de cavalerie.

*

D. MITIȚA CONSTANTINESCU, guvernatorul Băncii Naționale, a plecat să inspecteze câteva sucursale ale Băncii, din Moldova.

*

D. PROF. DR. C. DANIEL a fost învestit într'o ședință solemnă a Universității din Toulouse cu titlul de „doctor honoris causa".

*

PREȘEDINȚII organizațiilor național-creștine au ținut Joi seară o consfătuire, sub președinția d-lui C. C. Brăescu.

S'au discutat chestiuni în legătură cu campania electorală în Capitală.

*

REGULAMENTUL legii minelor a fost redactat și s'a trimis la Consiliul legislativ, spre avizare.

*

ORGANIZAȚIA liberală de Ilfov a ținut ședință azi dimineață, sub președinția d-lui Niculescu-Dorobanțu.

*

OFICIUL textilelor va ține ședință astăzi după amiază la ministerul agriculturii.

*

IN ȘEDINȚA de azi a consiliului municipal al Capitalei, prezidat de d. primar general Al. G. Donescu, s'a hotărît împroprietărirea cu locuri pentru casă, a 121 invalizi și mari mutilați de război, 175 decorați cu „Virtutea Militară" și „Bărbăție și credință" și 25 decorați cu „Virtutea aeronautică".

D. consilier locot. inv. Tănase a relevat însemnătatea acestui act care, la 21 ani dela război, răsplătește sacrificiile celor ce și-au spintecat trupurile pentru țară.

Din partea societăților de invalizi au mulțumit consiliului comunal d-nii Nițoiu („Gloria"), Ștefănescu (Virtutea militară) și Marin Dumitrescu („Bărbăție și Credință").

D. locot. Tănase a anunțat că municipiul va înscrie în buget un prim fond de 2 milioane pentru construirea de locuințe împroprietăriților fond la care urmează să se adauge și contribuția sectoarelor.

*

D. PROF. TIBERIU MOȘOIU, subsecretar de stat s'a întors azi în Capitală, venind dela Cluj, unde și-a ținut cursul de deschidere de „drept roman", dela facultatea de drept.

*

CONSILIUL general al primăriei Capitalei a hotărît, prin aplicarea legei pentru lichidarea datoriilor din exercițiile închise, să primească pentru debitele rămase neachitate până la 1934, în anumite modalități, dela particulari, bonuri de impozite și rentă consolidată de stat 3 la sută din 1935.

Bonurile și Titlurile de rentă, astfel primite, vor fi vărsate casei de pensie și statului pentru datoriile dintre stat și primărie.

*

DUMINICA 7 Noembrie se va deschide la Oradea statuia ridicată generalului Traian Moșoiu.

Redactor responsabil: EUGEN VICTOR POPA

Tipografia ziarului „UNIVERSUL", str. Brezoianu 23 25 București

6 pagini 3 lei

ANUL VI, No. 912 Duminică 7 Noembrie 1937

Taxa poștală plătită în numerar conform aprobării Dir. Gen. P.T.T. No. 118.370/1934

Porunca Vremii

TRIBUNĂ ZILNICĂ DE LUPTĂ NAȚIONALĂ ȘI CREȘTINĂ

Abonamente Anuale: Lei 1000 pentru instituții și sprijinitori; Lei 800 pentru orașe; Lei 600 pentru sate
Se primesc și abonamente pe 6 și 3 luni

Orice sumă se poate trimite prin Casa de economii și Cecuri poștale (CEC) astfel: ABONAȚII PENTRU CONTUL 1224; DEPOZITARII „ „ 10405

Director: Dr. ILIE RĂDULESCU

Redacția și Administrația: BUCUREȘTI I, Str. Sărindar 18

TELEFON: Direcție, redacție 4.1853; Ad-ție publicitate 4.1852

„Negustorii, industriașii români sunt astăzi încătușații celorlalți.

La fiecare pas îi întâlnesc pe aceștia. De ei se lovesc la orice acțiune de credit. Legați de mâini și de picioare, ei văd sabia ridicată asupra lor. Cu tot concursul unui puternic partid politic, o Casă ca a d-lui Luca Niculescu s'a prăbușit, cu toate cele peste treizeci de sucursale ale ei. Marele negustor român a fost pur și simplu executat.

Executat că a îndrăznit.

O lume întreagă a văzut cu uimire acest asasinat. Și, atunci, prin cei cari sunt mai săraci, cine să risce?"

J. IORGA

(In articolul intitulat „Încătușații").

Nu sta cu jidanul la masă! Te faci de ocară!

Guvernul de alegeri

Din lac în puț!

Incheind articolul nostru de ieri, spuneam că nu putem să pledăm pentru un guvern de alegeri, chiar dacă sunt și unele grupări naționaliste cari, tari pe legătura lor cu massele populare, îl cer. Vom arăta azi pentru ce socotim inoportun un astfel de guvern.

Mai întâi e sigur un lucru. Anume că, în alegeri libere prezidate de un guvern neutru, nici unul dintre partidele politice actuale nu va obține cota de 40% din totalitatea celor peste trei milioane de sufragii ale alegătorilor români și minoritari, din România. 40% la trei milioane de voturi, înseamnă un milion două sute de mii de sufragii. Nici unul din partidele politice nu cred să aibă pretenția că le poate obține. In consecință, prima electorală nu se va putea atribui nimănui. Repartiția mandatelor, în noul parlament, se va face pe criteriul proporționalității electorale. Ce înseamnă aceasta, înainte de toate? Simplu: că de unde până acum aveam în Cameră 10-15 deputați minoritari, vom număra mâine 20-30. Un bloc masiv minoritar, prin urmare, căruia nu i se va mai opune, cum veți vedea, o majoritate impozantă, dată de un singur partid.

Dar care va fi configurația viitorului parlament? Mai întâi două vorbe despre atmosfera în care se vor face alegerile. De vreme ce campania electorală va fi prezidată de un guvern neutru, va trebui să se asigure alegerilor, maximum de libertate. Nici un fel de restricție în propagandă, ceiace, după moravurile noastre, înseamnă nici un fel de piedică în calea demagogiei și corupției. Va putea un cabinet neutru de alegeri libere să nu-i lase pe comuniști, oricât agitația lor ar fi scoasă din lege, să-și facă de cap? Nu văd cum ar fi cu putință. Comuniștii au suficiente mijloace să se camufleze. Eu n'am nici o îndoială: o libertate electorală excesivă, în aceste momente, este primul pas spre anarhia bolșevică.

Să presupunem, însă, că partidele politice vor fi respectoase și cu libertatea ce li se va încuviința și cu bună credința corpului electoral. Ce va ieși din aceste alegeri? Cei 385 de deputați se vor repartiza, după noi, astfel: DREAPTA cu 135—150 de aleși (național-creștinii 75—80; frontul românesc 35—40; legionarii 25—30); CENTRUL: 80—100 (liberalii 60—70; alte grupări: averescani, georgiști, argetoianiști, etc. 20—30); STANGA: 90—100 (național-țărăniști 50—60, restul iunianiști, socialiști, comuniști etc.); MINORITARI: 30—35. Adunând prevederile maxime ale acestor cifre ajungem exact la cei 385 de deputați.

Își închipue cineva că, din sânul unei astfel de Camere, va putea să iasă un guvern viabil? Nici iluziile, necum realitățile, nu stau în picioare. Care ar fi majoritatea parlamentară și cum s'ar putea alcătui ea, spre a sprijini un guvern? Orice cabinet ar avea nevoie de cel puțin 200 de deputați. Nici DREAPTA, nici CENTRUL, nici STANGA, la un loc cu minoritarii, nu-i au. Combinații? Nu-i nici una posibilă. Îi vedeți pe liberali lucrând, în armonie, cu stânga? Bănuiți poate că n'ar fi greu să se realizeze un bloc parlamentar dintre deputații dreptei și ai centrului? Nici una nici alta! De vreme ce însăși dreapta (național-creștinii, vaidiștii, legionarii) nu s'a putut pune de acord să facă un singur front — care sunt sigur că i-ar fi asigurat majorități parlamentare — de vreme ce n'avem nici o speranță că, chiar în noua Cameră, ieșită din alegeri libere, dreapta va ajunge la un bloc parlamentar, cum o să cădem în naivitatea de a crede c'ar fi posibilă o colaborare a naționaliștilor cu centrul liberal? La drept vorbind ar fi și stupidă. N'ar fi de nici un folos luptei naționaliste. Câtă însuflețire naționalistă, câtă inimă pentru durerile românești au liberalii, am văzut foarte bine în actuala guvernare, lipsită de-o minimă satisfacție pentru primatul Românismului.

Atunci? O Cameră ieșită din alegeri libere, n'ar putea da un guvern. Cel mult am ajunge să-i maimuțărim pe francezi și sub acest aspect: guverne de-o lună și de-o săptămână, răsturnate de Cameră. Afară, bineînțeles, de faptul că grupările naționaliste s'ar lăsa duse mai departe cu zăhărelul atâtor nădejdi cari se amână la calende, ca să sprijine un nou guvern Tătărăscu.

Are cineva interes să ajungem în situația asta? Îi convine cuiva să dizolvăm după trei luni un parlament al scandalurilor și bătăilor pe cari încă nu le-am cunoscut? Nu știu. Țara, interesele supreme ale statului ca și revendicările sufletului românesc, care se cer implinite cu un ceas mai curând, nu simt nevoia unei noui și penibile experiențe.

De aceia noi rămânem la punctul de vedere pe care l-am mărturisit și justificat lămurit, în atâtea rânduri: GUVERN NAȚIONALIST, dacă, așa cum ni s'ar părea de-o mie de ori mai bine pentru țară, nu se crede c'a bătut cam de mult ceasul dictaturii și-al desființării demagogiei electorale.

DR. ILIE RADULESCU

COMEMORAREA LUI DESCARTES: d. I. PETROVICI rostindu-și cuvântarea la Academia Română

Țara vrea o cârmuire naționalistă

de PETRU BANESCU

Din vânzoleala de știri contradictorii, ce stăpânesc de aproape o lună lumea noastră politică în preajma schimbării de regim, se distinge o indiferență aproape totală în massele mari cetățenești cu privire la conducătorii de mâine.

Este un fel de desnădejde calmă a românului în fața imposibilității de a-și avea conducătorii pe cari îi merită și pe cari îi cer imperativele vremii. Nu se mai observă acea pasionată deslănțuire de curiozitate și nerăbdare care era caracteristica momentelor acestea din ajun de criză. Cetățeanul petrece astăzi pe socoteala svonurilor contradictorii ce circulă în cafenea și presă, fără a se arăta prea interesat de felul în care se va soluționa schimbarea de guvern.

Vorbim, bine înțeles, de cetățeanul care nu este înscris în niciun club politic și care nu așteaptă dela nici un partid vre-o recompensă a devotamentului său. Adică de cei cincizeci la sută din totalul alegătorilor, de aceia cari determină o guvernare în temeiul unui curent de care se atașează prin instinctul de conservare națională. Cealaltă jumătate interesează mai puțin, împărțită cum se găsește în patrusprezece tabere de interese, determinate de cele patrusprezece partide politice.

Totuși dincolo de această indiferență — care poate fi numai aparentă sau rezultată din oboseala de a discuta de atâta vreme zilnic aceiași problemă — mijește așteptarea plină de nădejdi că țara ar putea avea o conducere mai pe potriva intereselor ei naționale.

Românul este răbdător și calm chiar în momentele decisive. Revolta lui nu se manifestă în agitații continue, în acea frământare de tot momentul ce face obicinuit atmosfera de anarhizare a vieții sociale, propice oricărei încercări de răsturnare a ordinei stabilite. Ea izbucnește vulcanică și spontan, în momentul în care orice nădejde s'a spulberat. Și atunci greu o mai poate stăvili cineva.

O conducere slabă sau rea în politica țării, greu poate mișca massa românească atunci când greșelile se resfrâng numai în domeniul gospodăriei pure. Incorectitudinea și furtișagul politic sunt privite cu indulgență la noi. Incapacitatea și risipa, cu îngăduință. Lumea se indignează, se miră, dar nu reacționează.

Altceva e însă când rezultatele relei ocârmuiri se resfrâng asupra intereselor naționale ale neamului. Românul a tras din tragica lui experiență de veacuri, un învățământ care i-a intrat în sânge: totul e trecător și se poate suporta în afară de încercarea de a nimici existența națională a unui popor. Din momentul acesta cine nu reacționează este destinat pieirii. Și poporul român a reacționat întotdeauna împotriva acestor încercări.

Amintim acestea fiindcă fără a ne afla într'un asemenea moment, ne găsim totuși într'o situație prerevoluționară prin solidarizarea tot mai pronunțată a tuturor categoriilor producătoare în jurul ideii de naționalizare a vieții noastre colective. Nu putem pretinde firește, că ne găsim în ajunul unei revoluții. Suntem încă departe de un asemenea moment care cere o pregătire psihologică specială. Ne aflăm totuși în plină evoluție către realizarea atmosferei acesteia propice oricărei izbucniri.

Pentru evitarea unor astfel de izbucniri, pentru stăvilirea acestei înverșunări împotriva stărilor de lucruri ce centrazic năzuințele și interesele naționale, o elementară înțelepciune politică pretinde anularea spiritului de revoltă prin satisfacerea justelor revendicări naționale. Aceasta cu atât mai mult cu cât ele sunt și pe linia consolidării și apărării statului nostru național.

(Urmare în pagina 5-a)

Să facem statui la jidani!

(„Patria, acest pământ iubit, stropit cu sângele fiilo noștri", etc— Rabinul șef Sabetay I. Djaen).

Văzând a ta nerușinare, Jupâne rabin SABETAY, —
O lămurire se impune cât mai degrabă să ne dai:
Anume, cari au fost Jidanii ce'n lupte crâncene s'au frânt,
Stropind cu propriul lor sânge, al „patriei iubit pământ"?!

Ce Jidov, în războiu căzut-a, trăgând cu pușca sau cu tunul,
Că noi, din câți viteji căzură, nu știm c'a fost JIDAN niciunul!...

Arată-ni-i deci tu, Jupâne, și — dacă vorbele-ți nu mint, —
Noi, recunoscători, le-om face statui de aur și argint;

RADU BARDA

Neîndreptățirea lui Lucian Blaga

Mai în primăvară se svonise că Lucian Blaga se va prezenta în toamna ăstui an la concursul pentru ocuparea catedrei de estetică literară dela Universitatea din Cluj. Lucrurile păreau atunci că se desfășoară în chip normal. Și toate inimile românești care doresc sincer o cât mai grabnică îndreptare a relelor de nerod au exultat de bucurie. Noi tinerii în deosebi, care vedem în Lucian Blaga expresia supremă a duhului metafizic autohton, am tresărit de fericire la gândul că în curând autorul *Spațiului Mioritic* părăsind meleagurile întristătoare ale străinătății, se va reîntoarce în țară și va fi mai aproape de durerile și de purele noastre revolte sufletești de fiecare zi.

Ce s'a întâmplat însă? Dracu știe din ce cauze oculte și din pricina căror meschine combinații de culise, catedra dela Cluj n'a fost încă scoasă la concurs. Și după câte sunt informat nici nu va fi scoasă decât târziu, adică chiar atunci când planurile croite în umbra deasă a perfidiei și a lașității inconștiente se vor putea înfăptui întocmai cum vreau puternicii de sus, fără nici o dificultate stingheritoare.

Așa dar lui Lucian Blaga nu i se acordă dreptul de a veni în doritul lui ținut de baștină, acolo unde și-a mântuit anii fecunzi ai adolescenței și unde a meditat, embrionar, întâia incercare de viziune filosofică a românismului. Căci aceasta este cruda înfățișare a faptelor: primul nostru creator de sistem metafizic original n'are ce să caute în propria lui țară. Oficialitatea îl refuză, menținându-l în starea aceia de chinuitor provizorat al vieții pe care ți-o dă șederea silnic prelungită, departe de ai tăi și de ceeace iubești cu o sfântă ardoare lăuntrică. Invățământul universitar din cele patru centre iradiatoare de „știință" și „cultură", n'are nevoie de Lucian Blaga.

Dar lăsând la o parte considerațiile astea oarecum secundare, mă simt dator să accentuez aspectul esențial al problemei discutate: prezența lui Lucian Blaga în mijlocul României, indiferent de motivele multiple care o condiționează exterior, prezintă prin ea însăși un imperativ implacabil al momentului istoric pe care-l trăim. Ea este, aș zice, o necesitate absolută a vremii de astăzi, o fatală trebuință spirituală a României actuale.

Dincolo de însemnătatea împărătească a cugetării sale filosofice eu socotesc, — și am o desăvârșită certitudine a celor ce spun, — că personalitatea lui Blaga are misiunea singulară de a armoniza tensiunea divergentă, aparent divergentă! a mișcării naționaliste. Iar această armonizare va atrage după sine urmașe și nebănuite sporuri.

...Gestul de amânare al Ministerului Educației Naționale, de pe urma căruia românismul de pretutindeni pierde mereu, merită cele mai severe cuvinte de înfierare. Ori care ar fi cauzele în chestiune și ori câte intenții nemărturisite s'ar afla în jocul dramatic al probabilității, aducerea lui Lucian Blaga la locul său de învățător al studențimii, se impune cu o logică de neînlăturat. Peste frământările cotidiane ale politicii și peste vâltoarea meschină la care asistăm acum în preajma schimbării guvernamentale, venirea lui Blaga trebuie rezolvată pozitiv cât mai repede. Filosoful român a căpătat întâia consacrare oficială deunăzi, cu ocazia primirii triumfale la Academie. Lumea așteaptă pe cea de a doua consfințire: intrarea la Universitate. Lui Lucian Blaga i se cuvin amândouă din belșug.

Deaceea neglijența ministerială se cere condamnată sub toate raporturile.

Absența lui Lucian Blaga din țară este o rană deschisă în mieziul românismului.

Septimiu Bucur

Naționaliști, ca Teodoru și colonelul D. T. Rădulescu

de N. CREVEDIA

In câteva articole, „Porunca Vremii" se plângea de lașitatea unor așazișI naționaliști cari solicitați să răspundă „Referendum"-ului pe care-l publicăm asupra problemei iudaice — și-ascund capul în nisip și nu vor să răspundă, probabil ca să nu le ceară cont jidanii cu cari se află în afaceri!

Evident ,cele de mai sus nu vrem să atingă întru nimic prestigiul celeilalte masse de luptători naționaliști cunoscuți ori neștiuți de nimeni.

Există, într'adevăr, un naționalism anonim, un naționalism modest care face operă cu adevărat patriotică, fără să iasă la răspântii, să se bată cu pumnii'n piept. Noi cari cunoaștem atâtea entuziasme și atâtea suflete care ard ca niște flacări în ideea și mai ales în FAPTA naționalistă — nu vom dispera niciodată de victoria finală a mișcării. Chiar să zicem că, prin imposibil, s'ar găsi, sus, nemernici cari să o trădeze, ea va birui numai prin instinctul și pe umerii acestor masse anonime cari simt și procedează românește!

Căci operă națională nu prin vorbe vom face, ci prin realizări. Putem să scriem noi aici zece-douăzeci-treizeci de ani, un veac de-arândul împotriva Evreilor; studențimea și întrunirile pot să strige oricât pe stradă: Jos Jidanii! — nimic nu se va face în țara asta, dacă fiecare dintre noi nu va trece și la faptă. Pe jidani nu-i vom putea ușor îmbarca la tren ori la vapor să-i trecem în Palestina ori să-i înnecăm; mai ușor îi vom alunga când ei vor vedea că nu au ce mai face aici, când vor constata că industria, comerțul, presa, medicina, avocatura etc. nu mai sunt ale lor — ci ale noastre.

Dar cum să ajungem atci?

Repetăm: prin fapta fiecăruia dintre noi.

Mai acum vreo lună, arătam ce se făcea pe vremea Regelui Carol I, pentru fiii de țărani, ca să poată pătrunde în școlile înnalte.

Ieri, într'un articol, arătam ce situație strălucită au căpătat, pe calea de aur a meșteșugului, atâți fii de români dela țară.

Unul dintre ei, d. D-tru Gh. Teodoru, astăzi unul dintre cei mai mari croitori din București și președinte al Academiei de croitorie, (nu Const. Theodoru, cum greșit s'a cules) — este fiul unei prispe oarecare din Teleorman. Și știți ce operă românească face de ani de zile, Teodoru? Să v'o spun eu, cu riscul de a jigni modestia acestui om eminamente fin. Dumitru Teodoru a adus din satul său peste 100 (una sută) copii de plugari și i-a băgat la meserie, la croitorie mai ales. Unii dintre ei au ajuns calfe, altii sunt ei înșiși patroni.

Nu de mult, ați citit în ziare cum d. Stelian Popescu, autorul acelui sat nou de astă-vară din Prahova — a donat Seminarului Central din București un fond de 800.000 lei, pentru crearea uneea sau mai multe burse pentru un copil de țăran, sălitor.

Să-mi fie permis, fără voia eroului faptei de mai jos, să mai relatez aci un caz.

Umblând de Sf. Dumitru să închiriez un apartament în cartierul Cotroceni, pe acolo pe unde grădinile atârnate ale palatului Reginei Maria dau un peisaj de mare liniște și poesie, lângă Grădina Botanică— în niște case cu mai multe etaje, am dat de o cameră largă, cu 5

(Continuare în pag. IV-a)

Cămașă de forță

In atenția Cenzurii

Cenzura care se leagă de toate fleacurile, când e vorba de lucruri mai grave din presă — nu e deloc atentă.

Astfel, în „Popularul" de Sâmbătă 6 Noembrie 1937, se publică în pag. I-a, un clișeu de-o oroare nemaipomenită. Fotografia înfățișează cadavrul spintecat la Morgă al unui tânăr cu apucături invertite. Lângă cadavru, este adus tovarășul său de blestemății, nenorocitul Jean Herling

D. general Const. Manolache, inspector al justiției militare, citește și ziare?

Eri, d-sa a inspectat Cenzura.

Zidurile democrației

In ziua de 26 Octombrie, a avut loc la Sibiu congresul tineretului partidului național-liberal.

Se știe că din partea guvernului au luat parte din București, tinerii liberali: Dinu Brătianu, prof. Al. Lapedatu, președintele Senatului și prof. Ion Nistor, ministrul Muncii.

Așa. Cu această ocazie, s'a pus și piatra fundamentală a unui cămin de ucenici.

S'au rostit discursuri înflăcărate, s'a băut, s'au pupat, s'au felicitat pentru operu nouă a partidului. S'a iscălit și un pergament care a fost îngropat, după obiceiu, la talpa e dificiului.

Ce se întâmplă, însă?

După vreo trei zile, d. Regmann, prefectul Sibiului, se duce să vadă cum crește clădirea. Dar clădirea, exact ca în balada meșterului Manole, nu numai că nu se înnălța deloc — dar prefectul a constatat că dispăruse piatra fundamentală cu temelie cu tot!

Lumea se'ntreabă: să fie o simplă lucrătură între „tinerii" liberali — sau n'o fi fost plătită cărămida la furnizor...

Voevodul Mihai la 9 ani

9 Decembrie 1930

Sunt de o oră în fața lucrării mele și nici o mișcare nu se simte în Palat. Mă duc să-mi închoi pânza în bazinul din seră, când zăresc un automobil în grădina Palatului.

Curând apare Marele Voevod, puțin palid, și cu zâmbet trist, îndreptându-se spre salonul M. Sale Regelui.

— **„M'a legat tata cu o batistă înmuiată în apă rece"** — răspunse Marele Voevod.

Camerierul îl roagă cu blândețe, să meargă să se culce, dar Marele Voevod Mihai vrea să stea cu mine, să lucrăm la cățelușa Basta, începută din ajun, la dorința Măriei Sale. Dându-mi seama cât de mult bine I-ar face puțină odihnă, îi spun: — „Știi ce, Măria Ta, eu mă duc la hotel să aduc nițică plastilină, ca să facem o operă frumoasă, pământul acesta s'a uscat, nu mai putem lucra".

— **„Bine, dar într'un sfert de oră să te întorci"**

— „Nu pot veni decât într'o oră, îi răspund — și cu condiția, ca în acest timp Măria Ta să Te odihnești".

— **„Bine"** — îmi răspunde Prințul.

Ne potrivim ceasornicele, camerierul răsuflă ușurat, iar eu mă îndrept spre ieșire.

După o oră, intru în sala de muzică întâmpinat de răsul argintiu al Marelui Voevod. Imediat ne-am așezat la lucru. „Basta" — e docilă și stă cum îi spui, iar eu lucrez cu spor, fermecat de vocea cristalină a Voevodului.

După puțin timp, vine Majestatea Sa Regele, și întreabă pe medicul de curând sosit:

— **„Te-am chemat — să vezi ce are".**

— „O mică indispoziție trecătoare, Majestate" — răspunse medicul.

Atunci Marele Voevod se apropie binișor de Majestatea Sa și'L întreabă:

— **„Ai venit să pozezi?"**

— „Nu", răspunse Suveranul — „am venit doar să Te văd pe Tine".

Având pe Suveran aproape vreau să prind câteva linii la bustul Majestății Sale — și-I șoptesc Voevodului:

—**„Lasă-mă Te rog, să lucrez puțin și la capul acesta — că altfel e vai de capul meu!"**

Aceste cuvinte au deslănțuit un potop de veselie la Marele Voevod, care râde cu o poftă, plină de farmec copilăresc:

— **„Mai spune odată"** — zice Voevodul, și iarăși răsună râsul dulce de copil.

Majestatea Sa Regele, zâmbește mulțumit.

11 Dec. 1930

Ducându-mă azi la Palat, în loc de râsul voios al Marelui Voevod, aud țăcănitul unei mașini de scris. Pe estrada cu jucării, cam chircit pe un scaun, profesorul C. citea lecția de istorie, iar Marele Voevod o scria grăbit la mașina așezată pe o măsuță minusculă.

Multă vreme n'a durat chinul acesta și mă pomenesc cu Măria Sa lângă mine, mirat de întârzierea mea.

Nu mult după asta, trebuind să plece la palatul dela Șosea, când îmi spune „la revedere" — îl întreb încet:

— „Mâine la ce oră vii, Măria Ta?"

Atunci Voevodul Mihai — apropiindu-se cât mai mult de mine — îmi spune așa — ca pentru noi:

— **„Nu pot veni mai devreme de ora 12½. Trebue să-mi învăț lecțiile, că altfel — e vai de capul meu..."**

16 Dec. 1930

Marele Voevod, întovărășit de un căpitan, vizitează atelierul de reparat automobile, Măria Sa interesându-se mult de mecanică. Cum însă răbdarea Măriei Sale nu e prea lungă, curând a fost lângă mine:

— **„S'a turnat statueta Bastei în ghips?"** — mă întreabă.

Cu o zi înainte, terminasem de sculptat pe Basta, — statueta era bine reușită, de mărimea unui presse-papier și o luasem la mine, pentru a o trimite la turnat.

— „Poimâine va fi gata Măria Ta".

— **„Atunci hai să facem capul lui Jimmi. Ai adus pământ?"**

Jimmi este frumosul câine lup, cu care s'a fotografiat Voevodul Tinea mult la acest câine și-mi ceruse să-i sculptez capul.

In timp ce noi vorbeam, stând fiecare pe câte un fotoliu, un coleg vine și'L invită să stea lângă el, ca să-L poată vedea mai bine. Dar Voevodul nu-și schimbă locul. Il văd gânditor câteva clipe, apoi îmi pune următoarea întrebare:

— **„De ce e ăsta așa gras? Când mă uit la el — parc că-l văd pe Potârcă... Uita așa e: ca un sac umplut cu pietre"..., și izbucnește într'un râs vesel.**

Hotărît lucru, Marele Voevod nu are prea multă simpatie pentru acest artist, care la cea mai mică ocazie, se lamentează de micile stricăciuni ce Voevodul le face, jucându-se, ca orice copil la vârsta Sa. Marelui Voevod Ii lipsesc adeseori tovarășii de joc, atunci, în singurătatea Lui, se distrează, cu ce-I cade la îndemână, de altfel foarte natural, pentru un copil inteligent și plin de viață, care are nevoie de multă mișcare. Păcătuim adeseori, uitând propria noastră copilărie. Căci copilul a fost, este și va fi, veșnic acelaș, în palat ori în bordei. Și prudent este, ca în unele împrejurări, să ne ferim de a fi aspru judecați de copii, căci dreptatea e de partea lui.

Pe când Marele Voevod „lucra" cu mine, adecă se va juca în plină libertate cu degetele pe spatele bustului la care modelam, unul din colegi scoate din buzunar o medalie și-L cheamă să I-o arate. Voevodul se duce lângă cel „gras" — unde era atras de cel cu medalia. Primul lucrează cu mare grabă, căutând să prindă câteva trăsături ale Măriei Sale, care la rândul Său vede mișcarea, ascultă povestea celui cu medalia, dar întoarce capul când într'o parte, când în jos. Pe urmă vine la mine și-mi spune:

— **Ei cred că Eu n'am înțeles ce au voit să facă cu mine?**

Am început atunci să râdem cu toții, iar colegul cel gras se ține cu mâinile de burtă. Marele Voevod nu i-a iertat însă păcăleala și i-a aruncat sculele în bazinul cu peștișori — drept răsplată.

Sculptorul Savargin

SOLIA BISERICII

Tâlcul Evangheliei

LUCA VIII 41—56

Iată-l pe acest sărman părinte, cum se apropie plin de durere, de Mântuitorul. Să învățăm dela el cui trebuie să-i cerem ajutor în ceasuri grele. Ne-a venit din cer un Mântuitor. El este bun și suferă adânc pentru durerile noastre. Intruparea Sa ni l-a dat ca pe un frate mai mare. Când îl rogi pentru cineva dintre ai tăi, e ca și cum l-ai ruga pentru cineva dintre ai Săi. Așa dar, toată încrederea în El. Iair îl roagă să vie la casa lui și să-i scape fiica lui, singurul lui copil, dela moarte. Dar ea murise după plecarea Lui. Un slujitor vine și-i aduce trista veste: „Nu mai supăra pe Învățătorul!" Ce răspunde Domnul? „Nu te teme. Crede numai și se va mântui". Căci ceeace la oameni este cu neputință, la Dumnezeu este cu putință. Totul se poate dobândi, dacă știi să nădăjduești. Nu poate face Dumnezeu minuni? Iar moartea este mai puternică decât Dumnezeu?

Să mergem dimpreună cu Domnul în casa lui Iair. El se miră când vede semnele întristării și zice cu bunătate: de ce asemenea tulburare și aceste lacrimi? Ne închipuim ce puteau răspunde părinții fetei. De ce Stăpâne? Pentru că lumina și bucuria ochilor noștri s'au stins. Ceeace am iubit, ni s'a luat. La fel răspund de atunci mii și mii de oameni, cu chipurile cernite de atingerea morții. Dar Iisus știe și totuși urmează mai departe: De ce atâta tulburare? De ce vă temeți atâta de moarte? Nu pot eu să fac nimic pentru voi și împotriva morții? Nu sunt eu învierea și viața?

Iată mângâerile pe cari le aduce Iisus la căpătâiul muribunzilor noștri și morților noștri. Ce asemănare pot avea ele cu părerile lumii? Ce spune oare această lume? Fata e moartă. Nu mai este nimic de făcut. Și încearcă să-și înăbușe durerea într'o gălăgie inutilă. Dar Iisus ce spune? Ea doarme. Merg s'o trezesc. Voi doriți să păstrați pentru veșnicie bucuriile voastre. Eu vi le dau. Eu sunt păzitorul morților voștri.

Să medităm la aceste cuvinte și să ne ștergem lacrimile. Să-i lăsăm în grija Domnului pe scumpii noștri morți. Ei stau la sânul Său, în pacea și bucuria Sa.

Iată cu ce nesfârșită bunătate întoarce din moarte pe fiica lui Iair. Cu un singur cuvânt, ca Cel ce stăpânește taina vieții și a morții. Și cum ne dovedește astfel, că moartea este începutul altei vieți! Să cădem în genunchi înaintea Domnului, plini de certitudinea nemuririi și a învierii. Și să ne deprindem a mângâia pe cei loviți de nenorociri și a vorbi despre împărăția fără moarte a cerului către cei cari plâng sub zăbranicul morții, înălțați noi înșine în credința noastră, către adevărata viață pentru care Dumnezeu ne-a zidit.

Teofilact

Fiorul vecinătății dumnezeești

O femeie care suferea de hemoragie de doisprezece ani de zile, s'apropie de Mântuitorul printre mulțimile de oameni cari-l înconjurau și se atinge pe furiș de marginea vestmintelor Sale. Această femeie își cheltuise toată averea ei în acești doisprezece ani de suferință, cu doctori și cu doctorii, fără să capete în schimb o cât de mică alinare. Știința omenească, în ciuda îngânfatelor ei afirmațiuni, nu putuse face mai mult pentru această femeie decât să-i pompeze regulat toată buna ei stare materială. Femeia a dat până la ultimul ban și până la ultimul ei pământ sau ultima ei casă, numai să-și redobândească sănătatea pierdută. Ce nu face omul pentru viața lui? Chiar pentru această viață trupească, pe care totuși n'o poate nimeni prelungi la nesfârșit.

Ce dureroase pagini s'ar putea scrie despre această dramatică solicitare a științii medicale, din partea sutelor de mii de suferinzi și despre această asistență atât de mult căutată și atât de mult comercializată. Intr'o lume în care omul nu este decât o mașină, medicul devine un simplu mecanic, care unge și repară mașina în schimbul unui salar sau al unei plăți imediate care se chiamă onorar. Totul este văzut prin noțiuni de cantitate și de aritmetică, ba se tinde chiar la aplicarea progresiunilor geometrice. Cu cât faima de specialist crește mai mult, cu atât cifrele onorarului devin mai astronomice și ajungem acolo că arta maestrului medic sau chirurg, nu poate fi nici odată la îndemâna săracului și acesta moare în adevăr, cu zile, precum constată însuși poporul nostru, cu bunul lui simț.

Marele maestru, adună milioanele, acaparează palate și moșii, investește capitaluri în societăți industriale sau comerciale, iar omul bolnav prețuește în ochii săi numai atât cât prețuește punga lui. Frumoasele excepțiuni, cari înobilează Știința cu sentimentul iubirii de Dumnezeu și de oameni, sunt tot mai rari. Și 'n această goană după situații materiale, spiritul inventiv al maeștrilor medici sau farmaciști, ajunge la cele mai istețe combinații industriale și comerciale, complicate aparate cari impresionează, dar n'au nici un efect, mii și mii de forme, împachetări și titluri ale unuia și aceluiaș medicament și cele mai răsunătoare reclame, chiar și atunci când nu se poate face nimic.

Oameni practici, nu numai că-și fac o specialitate din tratarea boalelor sociale, dar țin par'că anume ca terenul acestora să fie cât mai larg și suferințele cât mai perzistente, căci între mulțimea acestora și între progresul material al maeștrilor medici, există un raport direct proporțional, din cele mai încântătoare. Astfel, vedem cum apar în mii și mii de exemplare cărți scrise și semnate de medici, în cari se tratează chestiunile sexuale cu cea mai suspectă libertate, se dă frâu liber impulsiunilor sexului cu false motivări științifice și se justifică prostituția cu aceleași perfide motivări.

O, doftorii cei fără de arginți, oamenii de înaltă știință, dar și de înaltă conștiință, cât de rari sunt ei! Desigur, pe vremea Mântuitorului, erau și mai rari. Așa se explică dece femeea din Evanghelie a trebuit să sufere doisprezece ani din cauza hemoragiei sale și să cheltuiască totuși „la doftori toată avuția sa".

Iat-o acum, mai bolnavă decât oricând și săracă lipită pământului. O supremă speranță o aduce în preajma Nazarineanului despre ale cărui minunate vindecări auzise și ea. Poate chiar le și văzuse cu ochii ei, de vreme ce, mai mult decât o vagă speranță, ea era adânc încredințată că se va tămădui. „Numai de mă voiu atinge de haina Lui, mă voiu mântui". Cugeta ea în sine și s'a atins în adevăr, pe ascuns, în îmbulzeala mulțimii, de ciucurii vestmintelor Domnului. S'a atins și s'a făcut sănătoasă pe loc. Cum Mântuitorul i-a dat în vileag îndrăzneala ei, pentru ca să știe și ea și lumea din jurul ei că nu e nimic ascuns înaintea lui Dumnezeu și înaintea Lui nu trebue să venim cu ascunzișuri și cum Mântuitorul i-a spus totuși: „îndrăznește fiică, credința ta te-a mântuit", Sf. Evanghelie ni le arată cu deamănuntul. Marele doctor al vieții noastre și marele duhovnic al sufletelor noastre, n'a cunoscut și nu cunoaște nici un hotar despărțitor între Sine și între oameni. Nici stare socială, nici deosebire de clasă, nici cultură și incultură, nici sărăcie sau bogăție.

Toți la o laltă, sunt tovarăși în aceleași mizerii fizice și sufletești, în aceleași chinuitoare năzuințe de mai bine și de mântuire și asupra tuturor, își revarsă Domnul milostivirea Sa dumnezeiască. Pentru toți a venit în lume să învețe, să ajute și să pătimească. Pe când vracii și cărturarii fățarnici mănâncă avuțiile bolnavilor, văduvelor și orfanilor, „Fiul Omului nu are nici unde să-și plece capul". Dumnezeu însuși, dă pildă umilinți, iubiri și jertfei, pentru oamenii cari vor să înțeleagă că numai prin asemenea coboriri, se pot înălța cu adevărat, în parte și 'n legătura lor socială. Coborîre pentru nimicirea vanităților pământești și înălțare în spirit, care este adevăratul preț al ființii omenești.

De unde urmează o radicală prefacere a vieții noastre, până la fiorul îndumnezeirii, acea tremurare care nu e numai zvâcnire de nervi, ci e atingere și mai departe topire în însăși ființa lui Dumnezeu, fără să încetezi totuși de a fi aceeași ființă deosebită.

Iată, femeea din Evanghelie, a simțit acest fior al imediatei vecinătăți cu Dumnezeirea. Ea cugetă mai dinainte la această apropiere, la forța dătătoare de viață a Domnului și o simte în toată ființa ei când s'atinge fie și numai de marginea hainei Domnului. Iar când e silită să vie „tremurând și căzând înaintea Lui", nu este în sufletul ei numai sentimentul omenesc al fricii și responsabilității pentru o faptă ascunsă și aparent reprobabilă, ci este conștiința desăvârșită că se află în fața lui Dumnezeu însuși, pentru care nu există nici o taină. O ceartă Dumnezeu însuși, dar însuși Dumnezeu o și mângâe: „credința ta te-a mântuit, mergi în pace", după ce i-a dăruit din plin sănătatea fizică pentru care suspinase atâția ani.

„Cu frică și cu cutremur să ne apropiem!" — zice o rugăciune pentru sf. Impărtășanie. Dar mă întreb, câți oare dintre credincioșii noștri de astăzi și chiar dintre slujitorii Altarului, își dau seama cu adevărat de obștească înlânțuire a dragostei de Dumnezeu și de oameni și de minunatul fior al atingerilor dumnezeești?

Ec. Gh. V. Butnariu

Preoțimea ortodoxă

din protopopiatul Brașovului se alătură la lupta de descătușare a Neamului

Slujitorii Altarului din orașul Brașov, întrunindu-se în ziua de 28 Octombrie în conferință, au votat următoarea moțiune:

„Preoțimea ortodoxă din protopopiatul Brașovului, întrunită în conferință pastorală la Brașov, la 28 Octombrie 1937, inspirându-se din tradiționala și permanenta luptă pentru credință și neam a marilor înaintași, preoți și protopopi, cari din cele mai bătrâne vremi, au trăit și au luptat în această cetate a românismului și ortodoxismul, constată că în prezent, în lupta aprigă, care se dă în țara noastră între simțirea românească, creștină și națională și între dușmanul nemernic, lipsit de orice scrupule, iudaismul cu toate înfățișările lui: ateismul, masoneria, comunismul, imoralitatea, — primul obiectiv împotriva căruia se îndreaptă asaltul valului de dușmănie și distrugere al iudaismului, este Biserica străbună și ideia națională și primii atacați sunt cei mai vrednici reprezentanți ai acestei Biserici și ai acestei idei; luând act că o presă în slujba dușmanilor neamului și oameni cumpărați, îndrăznesc a împroșca cu veninul și noroiul lor, pe marii bărbați, cari au dat semnalul de alarmă și cari au ridicat steagul redeșteptării naționale, chemând neamul la luptă, trimite întreaga sa admirație acestor vrednici conducători ai neamului, în special SANCTITĂȚII SALE PATRIARHULUI MIRON, d-lui profesor NICOLAE IORGA și d-lui STELIAN POPESCU, și tuturor celor cari duc aceiași luptă, precum și întregii prese, care stă cu vrednicie în slujba neamului.

Asigură pe acești mari bărbați de întreg devotamentul și de dragostea cu care îi urmează în frumoasa luptă pornită. Înfierează cu cel mai adânc dispreț pe toți vânduții, inconștienții și pe toți detracații, cari au trecut în tabăra dușmanilor și de acolo atacă mișelește tot ce avem scump în țară în vremea aceasta și, conștientă de datoria ei, această preoțime se leagă solidar a-și pune întreg sufletul și toată energia în lupta pentru păstrarea ființei noastre de români și de creștini.

Preoțimea ortodoxă română din Brașov
Administrator protopopesc,
Dr. Nicolae Stinghe

Cronica dramatică

Teatrul Național „Cavalcada"

piesă în 3 acte și 14 tablouri de NOEL COWARD

Autorul englez care ne-a dat „Cavalcada", este cunoscut publicului românesc din lucrarea „Intimități", jucată în 1933 la Teatrul Comoedia, când a fost bine apreciat. Coward este dramaturgul „en vogue" astăzi la Londra, asfel că piesa ce i se reprezintă pe prima noastră scenă e de actualitate, deși de o construcție oarecum discutabilă, lipsindu-i elementul primordial: conflictul dramatic.

Totuș, pentru faptul că conține aspecte sociale variate, analize sufletești, episoade scurte istorice, toate învăluite pe alocuri în zguduirea dramei, adresându-se emotivității, sau simplei rațiuni, această piesă este interesantă, având chiar o ținută etică, în ultima analiză. Acțiunea se petrece într'o lungă unitate de timp, începând dela războiul din Transvaal, când familia de nobili englezi, împrejurul căreia se învârtește piesa, era tânără, și ajungând până mai deunăzi. Treizeci de ani de timp, în care evenimentele s'au succedat cu tragismul lor culminând cu războiul mondial, când soții Mariott au pierdut pe ultimul copil, spre disperarea lor, cari acum bătrâni, se resemnează în fața loviturilor soartei.

Această dramatizare a nobilei familii englezești, încercată astfel de destin, a fost transpusă și în film unde, natural, datorită mijloacelor tehnice multiple a fost prezentată cu alt aspect decât într'un cadru restrâns de scenă. Totuș Teatrul Național a făcut eforturi mari ca să redea cât mai adecuată atmosfera specific britanică a lucrării. Mâna d-lui Soare a contribuit de data aceasta măestrit la reușită, prin punerea în scenă. Decorurile și recuzita asemenea au fost fastuoase în parcursul celor patruspre-zece tablouri. Distribuția larg dăruită în persoana celor aproximativ 40 de artiști, având ca protagoniști pe d-na Marioara Voiculescu și d. Bălțățeanu cari ne-au arătat odată în plus măsura superioarelor lor posibilități actoricești.

In soția lui Mariott, d-na Voiculescu a distilat stările sufletești cu puterea dramatică ce-i este cu totul particulară, mișcând până la lacrimi spectatorul.

D. Bălțățeanu în rolul lui Mariott a trecut succesiv și natural prin ipostazele variate ale celor treizeci de ani de evenimente și lovituri ale cavalcadei vieții!

Credincioși parteneri primi, au fost d-nii: Critico, Brancomir, G. Demetru, N. Atanasiu, C. Mitru, D. Amigdali, I. Rădulescu, H. Polizu, precum și d-nele Maria Voluntaru, Maria Sadova, Lily Popovici, Natasa Alexandra (cam prea afectată), Tanți Economu, Neli Dordea, etc., etc.

In „Cavalcada" se zugrăvește fugitiv vicisitudinile vieții protipendadei, dar și proletariatului englezesc, clase opuse cari în fața ideii de patrie și prosperitate comună se solidarizează atingând accente de sublim.

Privind prin această latură, — repetăm, nu și prin cea a intrigei dramatice inexistente — piesa lui Coward, este o lucrare reușită, frumos și cu tot fastul montată de Teatrul Național, piesă care merită să fie văzută. După toate probabilitățile, după toate pronosticurile, cât și după călduroasa primire de la premieră, „Cavalcada" va face serie, inscriindu-se ca și „Casa Hervey" — din trecuta stagiune, — în categoria marilor spectacole.

Al. Bertea

Festivalul „Ligii Culturale"

„Liga Culturală" secțiunea București, a organizat un mare festival de dansuri și cântece românești ce va avea loc în ziua de Luni 22 Noembrie 1937, în Sala Ateneului Român, cu un ansamblul compus din 50 persoane în costumele pitorești ale ținuturilor noastre.

Orchestra românească compusă din 21 persoane plus solo-uri cântate de soliști din: buciume, caval, cobze, naiuri, cimpoi: Echipa de jocuri românești compusă din 12 persoane va demonstra dansuri din toate ținuturile țării. Vor urma: Călușarii cu dansurile lor originale. Deasemenea acest ansamblu va mai avea două soliste și un solist de voci de prim ordin, cântând împreună cu orchestra, selecțiuni de muzică românească.

Beneficiul realizat al acestui concert se va utiliza pentru procurarea costumelor acestui frumos ansamblu cât și cheltuielile de întreținere pentru turneul de propagandă românească în Italia, Jugoslavia, Cehoslovacia și Polonia.

Aspecte, însemne, comentarii

Anghel Demetriescu

— ediția lucrată atât de frumos și documentat de seriosul critic literar Ovidiu Papadima, obține un foarte meritat succes de librărie. Faptul nu trebuie să ne mire. Ovidiu Papadima a pus multă râvnă și multă dragoste erudită în reînvierea acestui „uitat" al veacului trecut.

Recenzenții, deasemenea au cuvinte de justă laudă față de elegantul volum al lui Anghel Demetriescu. Doar presa iudaică și iudaizată tace. Tăcerea ei e perfidă. Știți de ce? Fiindcă Ovidiu Papadima este unul dintre cărturarii naționalismului românesc.

C. S. Anderco

— are sub tipar la editura „Lanuri" un volum de versuri: „HOTARE PENTRU VIS".

„Sat sărac"

— *se numește volumul de versuri al tânărului poet oltean* Mircea Georgescu, *apărut de curând în editura* „Pământ și suflet oltenesc".

„Sat sărac" *mărturisește un talent încă în formație dar de o autentică sensibilitate poetică.*

Ilariu Dobridor,

— eseistul de bogate resurse intelectuale dublat de o înaltă sensibilitate poetică, pregătește câteva temeinice lucrări filosofice. In curând va apare primul volum din seria anunțată, în care se va susține pe larg teza distructivismului iudaic, primită în cele mai caracteristice aspecte ale sale. Ilariu Dobridor se folosește de o sumedenie de concepte cuprinzătoare cu ajutorul cărora demonstrează primejdia culturală a evreilor dintr'o amplă perspectivă, dând astfel o nouă justificare teoretică antisemitismului.

Luciditatea ageră și talentul fraged al acestui tânăr învățat care știe să gândească așa cum puțini sunt în stare să o facă, ne determină să punem cele mai mari nădejdi în cărțile ce le va tipări.

Procesiunile

— *de vers și de armonioasă simțire ale lui Vintilă Horia, vor vedea până la începutul lunii viitoare lumina tiparului. Editura Pavel Suru și-a luat acest minunat angajament Vestea ne bucură peste măsură, de oarece Vintilă Horia este un poet care trebuia să fie editat cât mai de grabă. Talentul lui de structură neoclasică este un argument suficient pentru a felicita gestul bine venit al librăriei Pavel Suru.*

Dela Mediaș

— după multă așteptare — ne-a sosit, însfârșit, revista „LANURI" în paginile căreia a crescut o adevărată școală literară.

„Lanuriștii" au, într'adevăr, o trăsătură comună: seriositatea scrisului.

Semnează în n-rul 4: Nicolae Roșu, Mihail Axente, George Popa, C. S. Anderco, Constantin Stelian, Victor Iancu, Ștefan Baciu.

Aparte se cuvine să notăm justa cronică literară a lui Nicolae Albu.

Reproducerile: podoabe potrivite frumuseții revistei.

„Semne și mituri"

— *Volumul de critică și esseuri al d-lui N. Ladmiss-Andreescu — va apare în curând în editura „Lanuri" Mediaș.*

„Neamul românesc

— pentru popor" — care apare sub auspiciile Ligii Culturale ca organ al comitetului central executiv al acesteia, în raporturile cu secțiunile și membrii ei, precum și ca una din cele mai bune reviste de cultură p. popor publică, printre alte articole de interes obștesc, următoarele: N. Iorga: Comerț românesc: G. G. Longinescu: Știință pentru neamul românesc; I. Agârbiceanu: Asigurările, etc., etc.

Academia de Pictură

autorizată de stat, în al 9-lea an de activitate, sub direcția pictorului C. VLADESCU, a reluat cursurile — desen, pictură, compoziție, artă decorativă — și primește noi elevi cu și fără o pregătire artistică.

Studiul în ateliere după antic și modul viu în fiecare zi. Cursuri serale și croqui-uri.

Inscrieri și informații la direcție, str. Sft. Ștefan 16 B. Tel. 52184.

„Aviația și marina română"

— revista condusă de d. căp. c-dor aviator Ath. Petrescu, intrunește în bine întocmitul număr 6, recent apărut, colaborările d-lor: Em. Hagi-Mosco, g-ral de escadră aviator C. Telemac, amiral Eustațiu, Hernri Beaubois, c-dor Aurel Negulescu, Nino Maccari, H. Farman, col. Popescu-Lumină, René Dorand, M. Rousset și c-dor av. Ath. Petrescu.

„Aviația și marina română" apare în condiții tehnice de invidiat. Desenul copertei lasă, totuși, mult de dorit și el trebuie schimbat în cel mai scurt timp.

„Țara Bârsei"

— revista dela Brașov a profesorului Axente Banciu — a apărut pe Noembrie-Decembrie a. c., cu colaborarea d-lor: I. D. Condurachi, pr. Octavian Popa, Maria Popescu-Bogdan, Ax. Banciu și dr. Alexe Sulica.

Poeme semnează: Aurel Marin, Gh. D. Banu, Ștefan Baciu, D. Danciu, I. V. Boeriu, Emil Micu și N. Hurlup.

Din Evanghelia dela Ioan

Robii păcatului: jidovii

Zis-a Domnul jidovilor ce credeau lui: „In cuvântul „meu de veți petrece, fi-veți ucenicii mei, și 'n sfântul „adevăr, ce-l veți pricepe, veți trăi făr' de păcat: „adevărul vă va face slobozi cu adevărat".

Zis-au lui: „Noi robi vre-odată nu am fost, ca semințe „a lui Avraam ce suntem; cum îți vine 'n minte ție „să ne zici, dar: „Fi-veți slobozi?" — „Vouă adevăr vă spui", le-a răspuns — „făcând păcatul, robi veți fi păcatului!

„Robul nu-i lăsat în casă să petreacă niciodată, „insă Fiul va petrece veșnic. De vă va fi dată „slobozirea dela Fiul, slobozi cu-adevăr veți fi. „Știu că sunteți semințe de-a lui Avraam, cum și

„că 'ntre voi sunt mulți acei ce caută mormânt să-mi sape, „fiindcă, de vă judec fapta, vorba mea 'ntru voi nu 'ncape. „Eu ce am văzut la Tatăl meu grăesc; voi ce-ați văzut „la al vostru tată faceți, — și de-apururi ați făcut".

Au strigat evreii: „Tatăl nostru Avraam ne este!" „Fii lui Avraam, — cum ziceți că, în zilele aceste, „sunteți, — oare faceți lucruri ce-au plăcut lui Avraam? „Căutați să mă ucideți, fiindcă 'ntr'una spusu-v'am

„Adevărul, ce-auzit-am dela Dumnezeu. Au, doară, „Avraam făcu aceasta? Voi, deci, lucruri de ocară „dela tatăl vostru faceți! „Zis-au: Din păcat, evreu „nu se naște, ci un tată noi avem: pe Dumnezeu".

Marin I. Predescu

Faceți zid în jurul Altarelor!

Dați pentru slava Bisericii noastre creștine. Fără o Biserică tare ne prăbușim în dezastrul Spaniei!

Din inițiativa d-lui profesor N. Iorga, mâhnit și revoltat de jalea în care se sbate Sfânta Biserică Udrican, „Porunca Vremii" a deschis o listă de subscripție, adresată EXCLUSIV SUFLETULUI ROMANESC ȘI CREȘTIN, spre a-și apăra sfintele Altare ale lui Hristos.

Toate sumele subscrise, se vor strânge într'un „FOND NAȚIONAL PENTRU APARAREA BISERICII STRABUNE", la dispoziția marelui nostru Nicolae Iorga, care, împreună cu I. P. S. PATRIARH, va avea să hotărască destinația ce i se va da.

Subscripția s'a deschis pentru a se reface clădirea și pictura sfintei Biserici Udrican, asfixiată de intoleranța ghetto-ului Văcărești din Capitală. Subscripțiile, însă, în acest fond de apărare creștină, se vor permanentiza chiar după acoperirea cheltuelilor cerute de refacerea Bisericii Udrican, ele urmând să aline durerile tuturor lăcașurilor străbunei noastre credințe, mai ales a acelora cari au însemnătate istorică și să servească la ridicarea de noui sfinte Biserici acolo unde un stat democratic și francmasonic nu se prea grăbește să intervină.

Așteptăm cu nădejde dania Țării.

Soldul zilei (a 67-a) precedente: lei 275.402

Prof. Elena Celăreanu, Craiova 100
Colecta Gh. H. Boriceanu, com. Merei-Buzău:

Gh. H. Boriceanu, proprietar	100
Maria Gh. Boriceanu	100
Const. Boriceanu, student	100
Valeria Boriceanu, elevă	100
Costică Boriceanu	100
Anton și Eufrosina Foghel, Roman	40
N. T., București	100
I. T., București	100
Petru Chiorăscu, Cătunul Păsăteni-Botoșani	50
G. Teodorescu, student, Iași	100

Total lei 276.392

CAPITOL ȘI ROXY
Tinerețea lui Pușchin

DELA ZI LA ALTA

TEATRU

OPERA ROMANA: Nunta lui Figaro.
TEATRUL NAȚIONAL: Matineu: Serenada din trecut; seara: Durnoaia.
STUDIO NAȚIONAL: Matineu: Conu Leonida, D'ale Carnavalului; seara: George și Margaret.
TEATRUL REGINA MARIA: Frații sea.
TEATRUL COMOEDIA: Matineu 2 jum.: Om de încredere; ora 6: Caragiale; ora 9: Atenție la vop-Karamazoff matineu și seara.
TEATRUL VESEL: Fustele dela Minister, matineu și seara.
TEATRUL ALHAMBRA: Expoziția Alhambra matineu și seara.
TEATRUL MODERN: „Noaptea de 13..." comedie polițistă în 3 acte. matineu și seara.

CINEMA

ARO: Carnet de bal.
TRIANON: Lumpacius vagabondus cu Heinz Ruehman, Paul Hoerbiger, Regia: Geza von Bolvari. Jurnal Paramount
VOX: Oameni după gratii.
CAPITOL: Tinerețea lui Pușchin, jurnal și completare.
FEMINA: Noaptea Roșiei cu Victor Francen și Journal.
A.R.P.A.: Legiunea neagră cu Humphry Bogart, jurnal și complectare.
FORUM: Romanul unui trișor, jurnal și completare.
ROXI: Tinerețe lui Pușchin, jurnal și completare.
CITY: Avangarda Eroilor, jurnal și complectare.
ELYSEE: Lumpacius vagabondus cu Heina Ruehman, Paul Hoerbiger. Regia Geza vor Bolvary. Jurnal Paramount.
MARCONI: L'am întâlnit la Paris, jurnal și revistă.
MODEL: Vânătorul alb, jurnal și două complectări. jurnal și completare.
COTROCENI: Vinovatul și nu mă uita.
FRANKLIN: Grănicerii.
DICHIU: Vinovatul și Extraordinarul Mrs. Deeds.
DARLY Viață de clown, jurnal și completare.
PACHE: Panama și Cabaretul Marinarilor, jurnal și complectare.
TRIUMF (Griviței 335): Greta Garbo în Dama cu Camelii, jurnal și completare.
ORFEU: Mica Prințesă cu Shirley Temple, jurnal și complectare
MILANO: Stan și Bran și testamentul Complectare și 2 Jurnale.
AIDA: Mitsuko, Jurnal și complectare.
CENTRAL: Evadatul din insula Diavolului, jurnal și Trupa de reviste.
VOLGA (Dorobanți): Istoria se scrie noaptea, Cavalcada de mâine, jurnal și completare.
ȘIC: Copii de vânzare și Dragoste în taxi.
DORY: Casa misterioasă, Simfonia jazului și jurnal.
UNIC: Demonii Mărilor, Matchul de box, jurnal și comedie.
DIANA: Cei șapte eroi, jurnal și completare.
LILLY: Am ucis, jurnal și completare.
FLORIDA: Pat și Patachon pasageri clandestini, jurnal și completare.
LIA (Griviței): Refugiata din Shanghai cu Shirley Temple și 2 jurnale complectare.

RADIO

SAMBATA, 6 N-BRIE 1937

RADIO-BUCUREȘTI și RADIO-ROMANIA

14.10. Ora. Mersul vremii. Bursa. Radio jurnal.
14.25. Muzică distractivă românească (discuri).
15.00. Actualități străine. Radiofonice.
17.00. Ora străjerilor: 1) Grupa Măriei Sale în Bucovina, de căpitan Marin Georgescu; 2) „Popas străjeresc la Putna", scenariu radiofonic de dr. V. Mustăcescu, exec. de Stolul Străjerilor Liceului Comercial „Marele Voevod Mihai" din București; 3) Știri străjerești.
18.00. Ora. Mersul vremii.
18.02. Prezentări muzicale (disc).
19.00. Cezar Petrescu.
19.15. Concert de muzică distractivă și românească. Orchestra Petrică Salomeea. (Voce: Belu Chitaristu).

UNIVERSITATEA RADIO

20.15. D-ra Elena Văcărescu: Despre „Conferință".
20.35. D-ra Viorica Anghel (canto)
21.00. Poșta Radio.
21.15. Seară de dans. Jazzul Corologos.
22.30. Radio jurnal. Sport.
22.45. Concert de noapte al Orchestrei Jean Sibiceanu, transmis dela restaurantul „Vișoiu".
23.45. Jurnal pentru străinătate în limba franceză și germană.

DUMINICA, 7 NOEMBRIE 1937

RADIO-BUCUREȘTI și RADIO-ROMANIA

7.30. Deschiderea emisiunii. Gimnastică ritmică. Radio jurnal. Concert de dimineață (discuri). Sfaturi gospodărești și medicale.
8.30. Inchiderea emisiunii.
9.55. Ora Religioasă: 1) Clopote; 2) Serviciul religios transmis dela Sf. Patriarhie.
10.45. Cuvânt introductiv.
11.00. Concert simfonic al Orchestrei Radio, dirij. de George Enescu: Ciclul Beethoven IV. (Transmisie dela Ateneul Român).
Pauză.
Simfonia IX. (Corul asoc. „Carmen", cond. de I. Chirescu. Soliști: Evantia Costinescu, sopran; Nella Dimitriu, alt; Maxim Vasiliu, tenor și Gh. Folescu, bas).
13.20. Ora. Culturale. Sport. Cota Dunării.
13.10. Concert de prânz. Orchestra Petrică Moțoi.
14.10. Ora. Mersul vremii. Radiojurnal.
14.25. Continuarea concertului.
14.45. Ora veselă: Ion Manu.
15.00. Ora satului: Sfaturi pentru gospodari.
15.15. Muzică românească. Taraful Ion Matache.
15.45. Alex. Lascarov Moldovanu: De vorbă cu sătenii.
18.00. Ora. Mersul vremii.
18.02. Concertul Fanfarei Reg. 4 Roșiori „Regina Maria".
10.00. Actualități medicale.
19.15. Muzică vocală (discuri).
19.35. D. Alexandru Lahovary, de Nicolae Petrașcu.
20.00. Concert de compozitori ardeleni. Corul asoc. învățătorilor, cond. de N. Oancea.
20.30. Teatru: „Din viața lumească a lui Anton Pan", povestire radiofonică cu dragoste și cântece de A. Pop Marțian (după romanul de R. Dianu și Sergiu Dan).
21.35. Muzică variată (discuri).
22.00. Radio jurnal.
22.10. Concert de noapte. Muzică distractivă (discuri).
22.30. Rezultatele sportive de Radu Vasilescu.
22.45. Continuarea concertului de noapte.

VIAȚA POLITICĂ

Referendum-ul „Poruncii"

Antisemitismul este o formă vie de reacțiune a ideii naționale

Prin combaterea a tot ce este național, creștin, moral și prin susținerea ideilor de comunism, umanitarism și așa zisa democrație, evreii din anumita presă sunt o adevărată calamitate pentru sufletul românesc.

935) — Răspunsul maestrului Mircea Dem. Rădulescu. —

Pericolul evreesc îl socotesc extrem de grav prin proporția considerabilă a indezirabililor pripășiți în țară, după război.

Sunt prea mulți evrei în țară. Prea mulți! Și cei mai mulți sunt infiltrați după marele nostru război din calculul și din păcatele politicianismului.

Sunt prea cunoscute manevrele anumitor partide politice, care s'au servit de anumita presă și de finanța ocultă, spre a parveni la putere.

Din punct de vedere material, primejdia o socotesc foarte serioasă, evreii deținând fonduri materiale imens de importante, pe care le realizează prin solidaritatea specifică rasei lor, pe care au dovedit-o de veacuri și care se manifestă cu orice prilej, atunci când comunitatea este amenințată.

Primejdia spirituală este tot atât de mare.

PLAGA LITERATURII OVREIEȘTI IN ROMANIA

Am urmărit în ultimii 20 de ani, evoluția scriitorilor evrei, în literatura românească.

In primul rând și ceiace e mai rusinos pentru ei, este operația schimbării numelor patriarhale în nume care n'au nimic comun cu patriarhii biblici.

Ei iscălesc cu nume de magi sau de sfinți: Baltazar, Sebastian, sau cu nume de voevozi români, de arbori, păsări sau de plante românești.

Apoi literatura lor ultradecadentă, literatură patronată de Ignatz Hertz, literatură fără nici un suport moral, a cărei țintă nu a fost decât pornografia, e departe de paginile biblice ale Impăratului Solomon și ale minunatei idile „Cântarea Cântărilor".

Ceia ce scriu azi, un Aderca, un Călugăru, un Baltazar, un Isaia Răcăciuni (pe numele lor adevărat se numesc altfel) sunt adevărate pornografii și atentate la morala publică, de care ei își bat joc cu atâta cinism și inconștiență.

D. Mircea Dem. Rădulescu

Primejdia evreiască nu este o inovație antisemită, este o realitate autohtonă.

Comerțul, economia noastră națională, orașele mari și mici sunt acaparate de evrei.

O luptă crâncenă de redeșteptare

Inlăturarea acestei primejdii se poate face prin venirea la cârma țării a unui guvern fără aderențe adânci cu finanța ebraică, a unui guvern conștient de marea lui chemare în aceste vremuri când se dă lupta între cele două concepții: bolșevism și naționalism, un guvern care să înceapă imediat curățirea terenurilor invadate de indezirabili.

In această privință marile instituții românești, de care atârnă existența neamului nostru, s'au pronunțat: Biserica, prin Inalt Prea Sfântul Patriarh MIRON CRISTEA, Baroul prin ISTRATE MICESCU, I. GR. PERIETEANU, etc., presa, prin marele ziar românesc „UNIVERSUL", condus de românul neaoș STELIAN POPESCU; marele nostru cărturar și îndrumător al conștiinței naționale, profesorul NICOLAE IORGA, prin „NEAMUL ROMANESC; partidele politice prin luptătorul ardelean VAIDA-VOEVOD, care conduce bătălia împotriva străinismului, prin profesorul A. C. CUZA, prin marele poet OCTAVIAN GOGA, cântărețul pătimirii noastre, care duce luptă crâncenă de redeșteptare națională și la al cărui cuvânt se ridică masele și alte multe forțe naționale pe care nu-mi îngăduie spațiul să le număr aici.

Soluțiile pentru înlăturarea primejdiei semitice sunt felurite. Fiecare și-a expus doctrina. Rămâne să vie înfăptuitorul.

Văd în antisemitism o formă vie de reacțiune a ideei naționale. Aici însă deschid o paranteză. Invazia evreilor în România a fost mare în ultimele două decenii.

Răspunderea cade în primul rând asupra anumitor partide politice, care s'au servit de evrei.

Evreii buni din țară sunt foarte puțini.

Cei mai mulți dintre evreii primejdioși care luptă fățiș în contra ideei naționale, în contra iubirii de neam, în contra patriotismului și a Bisericii sunt evreii din anumita presă.

CELE MAI REPREZENTATIVE FIGURI ALE NEAMULUI, BATJOCORITE DE PRESA IUDAICA

Ați văzut cu câtă furie oarbă, cu câtă înverșunare s'au repezit la cele mai proeminente personalități ale literaturii și culturii românești, cari, în scrisul și în arta lor, propovăduiesc naționalismul.

Scriitori de talia lui OCTAVIAN GOGA, I. A. BRATESCU-VOINEȘTI, A. C. CUZA, etc., și în ultimul timp marele dascăl al românismului, NICOLAE IORGA, au fost atacați și injuriați fără cruțare.

Prin combaterea a tot ce e național, creștin, moral, și prin susținerea ideilor de comunism, umanitarism și așa zisa „democrație", evreii din anumita presă, constituesc o adevărată calamitate, o grozavă plagă pentru existența sufletului românesc.

Sfredelirea subterană a sufletului românesc

In schimb literatura subversivă amorală, literatura de scandal, cu intenții comuniste și internaționale, curentele de așa zisă poezie arghezziană, aderciană, geobogziană, balthazariană, sunt ridicate în slăvi și infiltrate în sufletul tineretului român, această otravă corosivă pătrunzând prin școli, prin instituții culturale, până la Fundațiile Regale.

E înspăimântător când privești această operă subversivă, această încercare metodică de sfredelire subterană a sufletului românesc.

Constituția protejează pe adevăratul cetățean român, pe bunul cetățean cu sentimente curat românești, iar nu pe veneticii galițieni.

Dreptul internațional și tratatele de pace, n'au ce căuta în problemele existenței noastre naționale, atunci când această existență este profund amenințată. Fiecare e stăpân la el acasă, să-și rezolve, prin mijloacele pe care le crede mai eficace, problemele de existență națională.

FORȚELE DE LUPTA ALE NEAMULUI NOSTRU AU FOST MOBILIZATE

Nu ne privește unde va pleca, marele surplus al evreilor indezirabili. In Palestina, în Africa, în Australia, sunt debușeuri imense pentru ei.

Dar să nu mai stea un singur minut în această Românie abia închegată cu sângele și oasele a opt sute de mii de români, căzuți pe câmpiile de luptă!

Acțiunea în contra primejdiei evreiești a și început.

Lupta pentru apărarea națională și a patrimoniului românesc amenințat, este purtată cu dârzenie de toți românii conștienți, de preoți, de profesori, de intelectuali. Semnalul a fost dat de marele profet și apostol al neamului, NICOLAE IORGA, prin chemarea și mobilizarea tuturor forțelor de la „LIGA CULTURALA".

Alături de el stau alte forțe de luptă: organizațiile puternice conduse de OCTAVIAN GOGA, A. C. CUZA, AL. VAIDA-VOEVOD, LEGIONARII, MAREA PRESA NATIONALISTA și toți românii conștienți și hotăriți a lupta în contra cataclismului. O cooperare strânsă a tuturor acestor forțe, o acțiune susținută prin toate mijloacele și toate puterile de care dispune neamul românesc, va duce la biruința finală a ideii naționale!

Mircea Dem. Rădulescu

*

ROMANI ȘI ROMANCE, răspundeți Referendum-ului! Cine socotește că n'are nimic de adăugat peste programul înfățișat de „Porunca Vremii", poate răspunde simplu pe o c. p.: „Ader la programul „PORUNCII", indicând numele, profesiunea și localitatea unde domiciliază.

Se mișcă țara!...

— Declarațiile d-lui Octavian Goga la întrunirea național-creștină din Târgoviște.

D. Octavian Goga a făcut următoarele declarații la întrunirea național-creștină dela Târgoviște:

Am venit cu dragă inimă, la Târgoviște, și vă mulțumesc de primirea călduroasă ce mi-ați făcut. Dorința mea ar fi să mă duc în colțurile țării, să le privesc și să fac legătură dela om la om, pentru a zidi puntea mântuirii neamului. Am venit la Târgoviște, pentru că acest pământ are însușiri deosebite pentru sufletul nostru. Un popor, pentru ca să aibă viitor, trebue să fi avut un trecut.

Ruinele Târgoviștei sunt mărturia trecutului nostru. Voevozii noștri, înainte de luptă, se duceau la Biserică. Coborând în adâncul sufletului meu am venit și eu aci să mă spovedesc și să mă cuminec înaintea voastră, înainte de lupta cea mare. Mă gândesc la acest petec de pământ. Aveam viziunea vieții veacurilor trecute. Aci a fost centrul de pulsație a conștiinței naționale. Aci era scaunul Voevozilor, care reprezenta unitatea etnică și politică; aci se concentrau toate sufletele românești.

De unde descinde acest mister al trecutului? Ce ne-a salvat pe noi aci? Răspund: credința de veacuri și puritatea rasei noastre. Am fost un popor mic, dar care ținea toate tainele lui în familie. N'am avut străini. Ne-am bătut cu multe neamuri, am dat tribut turcilor, dar n'am primit pe străini în casa noastră. Aceasta justifică existența noastră. Are prezentul nostru legătura organică cu trecutul ca și viitorul să se poată zămisli? Nu.

Firul istoric s'a întrerupt aci. Nația noastră este acum lipsită de un ideal, de unde derivă toată tragedia noastră. O țară nu este numai un tratat de pace, ci o conștiință de luptă națională pentru apărarea ei.

Tâlharii morali și mincinoși

Luptă de stat, în sens național, nu au avut partidele noastre politice, aceasta fiind înglobată în lupta dinainte de războiu. De aceea poporul, în copilăria lui politică, nu a avut posibilitatea să facă diferență între oamenii cumsecade și lichele, după care a venit demagogia. In această clipă a erezilor, a venit doctrina „țărănismului", care a aruncat toată vina pe conducători, cerând să se conducă singuri. Atunci s'a ridicat d. Mihalache, făgăduind, că va da tuturor drepturi, căci prin el, vorbesc milioanele de țărani. Toți încrezători în el, au creat astfel pe marii latifundiari de voturi mincinoase, tot atât de periculoși, ca și ceilalți latifundiari, ba chiar mai periculoși, căci ei sunt adevărați tâlhari morali, deoarece se întemeiază numai pe minciună.

INLATURI CU JIDANII DIN INTREPRINDERILE ECONOMICE

Partidul țărănesc a luat de mână și a tras de păr pe toți industriașii străini, și a pus pecetia străinismului pe țară. Zicem deci: înlături cu jidanii. Ei au acaparat petrolul, iar bietul țăran a rămas o simplă slugă, în timp ce toată bogăția curge în buzunarele lor. A salva țara înseamnă înlăturarea elementului jidănesc, căci tot ce înseamnă putere economică este în mâna lor. Pot enumera ca exemplu trusturile.

NAVALA JIDANILOR IN PRESA

Gazetele dela București sunt în majoritatea lor în mâini jidovești și sunt conduse de aceștia. Jidanii dându-și seama de ceeace reprezintă presa, au pus mâna pe ea. Acum au intrat și în literatură. Noi ne-am implântat sufletele în specificul românesc, în el palpită, respiră și trăește viața noastră întreagă. Ce proces sufletesc vreți să aibă un scriitor jidan, care nu are legături de sânge cu noi? Poporul nostru nu poate suporta această ruină materială și morală. Popoare mai mari ca noi, cum este Germania,

D. OCTAVIAN GOGA

nu au putut suporta lepra jidovească.

Germania, după război a fost socotită ca un stat bolnav, și pe ea au năvălit parazitii, și cu toate că această țară nu avea decât 600.000 jidani, nu mai putea rezista, căci ei țineau în mână, comerțul și finanțele și ceeace era mai grav, era faptul de a fi pătruns în sufletul german cu scrisul lor. S'a socotit ca un act de barbarie arderea cărților — produse jidovești — la Berlin. Faptul trebue socotit ca un simbol al distrugerii produselor cerebrale jidănești. Noi, acum am dat drumul acestor jidani să năvălească în țara noastră și sunt acum în țară, aproape două milioane față de 14 milioane de români. Tot ce năzuim noi, tot ce vrem și tot ce creem, ei distrug. Suntem insultați, scuipați, batjocoriți de toți străinii ce vin aci în Târgoviștea străveche, și-și schimbă numele cu acelea ale marilor noștri Basarabi.

SE MIȘCA ȚARA

Toate partidele luptă contra partidului național-creștin, și chiar unii oameni bătrâni, cari posedă un mare nume de familie, d. Dinu Brătianu, au făcut declarațiuni în favoarea național-țărăniștilor. In ceeace privește alegerile județene, au fost excluse dela alegeri douăzeci și cinci de județe, unde se știa că partidului național-creștin va avea succes.

In Bucovina și în nordul Moldovei, s'au aciuiat toată scursoarea jidovească din Galiția, din care cauză românii sunt împărțiți în două tabere: români de sânge și cei ce sunt cu străinii.

Povara streinilor

Murmurul de jos, arată că nu mai putem duce mai departe povara străinilor. Cu mâna pe hartă aș putea indica unde va isbucni revolta. O nouă guvernare național-țărănistă ar arunca țara în desnădejde și haos.

Instinctul de conservare al neamului arată că nu se poate un război alături de Rusia. Cred că destinul neamului și Dumnezeu ne vor feri de o asemenea pacoste.

Dacă se va întâmpla totuși, ca acest nour de lăcuste să se abată peste noi, vom ști să ne apărăm. Pot susține cu toată tăria că nu vom avea o guvernare țărănistă. Noi avem o resurecție națională, în care poporul nostru a intrat abia de doi-trei ani. Poporul românesc s'a frecat acum la ochi, după mirajul unirii. Astăzi conștiința națională redeșteptată, este o avalanșă ce nu mai poate fi oprită. Suntem în preziua biruinții. Ne trebuie o guvernare care să dea satisfacție poporului, o destindere ce va da pace și liniște, și care va garanta că mâine va fi mai bine. Partidul național-creștin este o chezășie.

M'am considerat dator să prezint M. S. Regelui, legitima și justa revendicare a partidului național-creștin de a conduce această țară, și sunt convins că o mare liniște s'ar coborî asupra țării noastre, iar ideile ce le propag sunt o chezășie că o nouă viață ar începe în România, pentrucă toate doleanțele poporului ar fi satisfăcute.

Munca noastră românească, se va desăvârși prin legiferări în sensul vederilor programului partidului național-creștin. Atunci când am spus că vom scoate din țară 500.000 de jidani, am înțeles să usurez țara noastră. Când vom închide gazetele jidănești, vom avea garanția că nu se va mai difuza otrava jidănească. Țara are atâta prestigiu în fața străinătății, cât prestigiu se degajă din conducătorii ei.

UN GUVERN DE ALEGERI

Dacă nu vom veni noi, am cerut un guvern de alegeri, dar care să nu depună liste și care să mențină numai ordinea. Numai așa am putea vedea raportul real de forțe.

Corpul nostru electoral, în decurs de douăzeci ani, a trecut prin diferite experiențe, pe care le-a plătit scump. Am avea realitatea — bună-rea — a stării de lucruri.

Am cerut aceasta, și din alt punct de vedere, lăsarea liberă a votării obștești, aceasta va fi în favoarea întăririi elementului românesc. Românii, în marea lor majoritate, în special pătura rurală, ar da votul mișcării naționale.

IN FAȚA URNELOR NEFALSIFICATE

Dar indiferent care va fi situația, vreau să privesc rezultatul urnelor nefalsificate. Mă ridic la acest grad de supremă obiectivitate și primesc să avem un guvern de alegeri. Nu vom fi striviți noi, ci neamul și eu nu pot să uit că acum, în ultima oră, instinctul de conservare al neamului să nu se trezească. Cred deci cu tărie în triumful partidului național-creștin.

INCATUȘAȚII

D. profesor N. Iorga publică, în „Neamul Românesc"" de aseară, următorul articol:

„Foaia evreiască fățișă care e „Lupta" d-lui Fagure-Honigmann se bucură că la Adunarea de Duminecă n'au venit negustorii bucureșteni pe cari i-a chemat Liga Culturală.

„Eu am văzut în sală mulți negustori și meseriași cari au și vorbit și alții dacă ar fi fost vreme.. Cei cari au luat cuvântul au spus lucruri de-a dreptul îngrozitoare, și au făcut să se audă un adevărat strigăt de desperare, care a avut un adevărat răsunet. Sunt azi prăvălii românești în care se strecoară clientului o listă a celorlalte unde cineva dintre ai noștri se poate simți acasă.

„Aceasta în ce privește faptul însuși.

„Să zicem însă că acțiunea noastră, susținută admirabil de „Universul", căruia, și directorului acestui mare ziar, îi păstrăm toată recunoștința, n'ar avea niciun răsunet.

„Ce ar dovedi aceasta?

„Iată ce.

„Negustorii, industriașii români sunt astăzi încătușații celorlalți.

„La fiecare pas îi întâlnesc pe aceștia. De ei se lovesc la orice acțiune de credit. Legați de mâini și de picioare, ei văd sabia ridicată asupra lor. Cu tot concursul unui puternic partid politic, o Casă ca a d-lui Luca Niculescu s'a prăbușit, cu toate cele peste treizeci de sucursale ale ei. Marele negustor român a fost pur și simplu executat.

„Executat pentru că a îndrăznit.

„O lume întreagă a văzut cu uimire acest asasinat. Și, atunci, prin cei cari sunt mai săraci, cine să riscă?

CONDIȚIILE d-lui Costăchescu

Fostul președinte al Senatului și eventualitatea unui guvern Mihalache

Un emisar al d-lui profesor N. Costăchescu l-a vizitat aseară pe d. Mihalache și, din câte am aflat, i-a comunicat următoarele:

In guvernul Mihalache să nu intre d-nii Maniu, dr. Lupu, V. Madgearu, Pan Halippa și Gh. Pop, iar d-lui general Gabriel Negrei să nu i se pună candidatura la deputăție.

D. Mihalache nu a dat nici un răspuns d-lui Costăchescu.

Din necazurile studențești

— Bursele cari nu se știu. Recomandări făcute de oameni politici. „Merit și sărăcie", sau proptele? —

Se zice că s'a început anul universitar. Studențimea a mai păsit pragurile nu știu câtor examene, și-a plătit impozitele pe cultură la ghișeele celei mai moderne percepții, a zăbovit zile dea-rândul, pe sălile facultăților respective, înghesuindu-se spre biruința înscrierii, cu un fel de „foi de drum" ca ale recruților — chitanțele pe care rectoratul a avut grijă să le dea în dublu exemplar — ce se preschimbaseră în toiul îmbulzelii, într'un fel de stindarde...

Intâiul lui acest Noembrie însemna — în afișer, bineînțeles — scadența oricăror socoteli ale studenților cu percepția.. rectoratului.

Dar azi, la sfârșitul unei săptămâni după acest unu, atâți studenți forfotesc pe săli și pândesc la ghișee...

Fiindcă 1 Noembrie a însemnat despărțirea în două a tineretului studențesc: cei cari au avut bani de taxă și cei cari, firește, nu-i au deloc!

Adică mai bine zis există unii cari și-au vândut dela plăvanii din jug până la pirostrii ca să poată continua, iar alții mai îndrăsneți și totuși mai visători, s'au încrezut în formula utopică a burselor studențești.

Oamenii cari fac acum colindul scărilor de facultate: colindul nenorocului lor, sunt tocmai visătorii de ieri, pe care i-a trezit brutal o ploaie de ghiață și un vânt nemilos...

Afișierele mărturisesc doar orarii, „diferite" taxe, când încep prelegerile cutărui sau cutărui profesor, dar absolut nicio listă cu... fericiții câștigători ai loteriei burselor.

Și studenții așteaptă: doar.. doar...

Li s'a promis solemn: NU EXISTA STUDENT SARAC ȘI MERITUOS CARE SA NU POATA AJUNGE LA BURSA.

Va să zică alvița burselor a fost legată cu sfoara destul de tare, a meritului.

Nimic de zis. Foarte bine!

Dar „meritul" neputând să fie constatat pe arcul gradat al niciunui mecanism existent, el e însemnat doar prin note.

Și notele, știe toată lumea, nu sunt expresia fidelă a meritului.

De cele mai multe ori, studentul este subestimat chiar când știe materii, printr'un șase dat cu sgârcenie de profesorul respectiv.

Pe urmă meritul, în speță nota, e condiționat de posibilitățile de procurare a cursurilor, de o hrană suficientă etc., etc., așa că problema meritului studențesc nu constituie decât pur și simplu un paradox, care e considerat totuși ca cel mai serios criteriu în acordarea burselor.

Care-i mai „deștept" dintre doi studenți la fel de sărguincioși dintre cari unul își susține existența prin multul timp petrecut în fața unui birou funcționăresc iar celălalt e beneficiarul unei burse?

Câștigarea bursei, o povară de neînvins

Orice avânt al primului se va sfârși ca o fâlfâire stinsă de aripi neînvățate cu sborul...

Prea amară viața, prea grea pentru destinul lui nenorocos.

Și astfel în ultimă analiză, câștigarea bursei devine o povară de neînvins.

Fiindcă de-atâtea ori, meritul este înlocuit cu propteaua politică, iar sărăcia dovedită prin certificate de paupertate, scump plătite.

Șicanările pe care le face rectoratul, studențimii nevoiașe, provoacă un fel de desgust pentru fericirea aceasta, aproape sărmană.

Mă gândesc la „recomandările" acelea, pe care le fac facultățile respective, recomandări pe care înțelegem că a ajuns cu întârziere la rectorat, tocmai fiindcă sunt „recomandări"... recomandate!

Sunt apoi copiii acelora cari au primit pe front botezul deplinei jertfe pentru țară, ajunși astăzi ai nimănui, pe cari atâția exeroci din fruntea instituției datoare să-i ocrotească, le fură banii, iar facultățile îi obligă să se prezinte cu bani peșin, ca și ceilalți în fața ghișeelor de percepție. Fiindcă bursă înseamnă a avea mai multe „recomandații" decât celălalt, să dovedești dacă se poate că ai acasă o sărăcie lucie din care mai trăiesc încă șase frați la școli secundare (poți să treci și numele rudelor, nu importă!) să faci zece petiții timbrate și să aștepți cinci zile după fiecare, să fii în regulă cu impozitele (dela facultate!) și să știi să aștepți și să crezi, în mirajul bursei studențești. In fine să înveți să minți și să te milogești, sau dacă vrei să stai într'un cămin undeva sus, unde te urci cu ascensorul și te păzește o întreagă armată, să ulți chiar să mărturisești că ești român și creștin, fiindcă acolo cuvântul acesta înseamnă revoluție.

Că este adevărată această afirmație, e faptul că anul acesta, iconoclaștii au socotit prezența Crucii în Universitate la început de an, o mărturie de românism și creștinătate și deci îndemn la revoluție.

Altfel nici nu mai pricepem rostul acelui comunicat liniștitor ce presupunea o revoltă, care a fost chiar difuzat și unde se afirma că „n'a fost nicio turburare cu ocazia deschiderii cursurilor universitare".

Pentru ce să se revolte studenții?

Poate fiindcă nu li s'au dat bursele promise!

Asta o știu cu toții, dar — de! — încearcă și ei.

POLITICE

Inaugurările dela Roman

LA ROMAN se inaugurează Duminică dimineața numeroase lucrări edilitare efectuate în ultimii ani.

Vor lua parte la inaugurări d-nii Traian Pârvu și P. Alexandrescu-Roman, secretari generali de ministere.

D. Maniu nu mai vine în Capitală

SE TELEGRAFIAZA din Cluj că deoarece d. Mihalache încă n'a convocat comitetul executiv al partidului, d. Iuliu Maniu și-a amânat sosirea în Capitală.

Desvelirea a două statui

LA SILISTRA s'au desvelit azi, Sâmbătă, busturile lui I. I. C. Brătianu și Al. Constantinescu.

Au participat la solemnitate câțiva membri ai guvernului și parlamentari.

Intrunire liberală în Ardeal

VINERI seara a plecat la Cluj d. Lapedatu, președintele Senatului.

D-sa va presida, mâine, Duminică, o ședință a organizației liberale din capitala Ardealului.

Distincție

PRINCIPELE Gustav Adolf al Suediei, a primit, ieri, Vineri, diploma de „doctor honoris causa" al universității din Cernăuți, în cadrul unei impresionante solemnități.

Congresul liberal dela Soroca

D. GH. BRATIANU presidează **Duminică congresul organizației georgiste dela Soroca și va face, cu acel prilej, declarații politice.**

Se amână comitetul executiv conservator?

ASEARA se vorbea insistent că d. Grigore Filipescu-Tantieme intenționează să amâne ședința comitetului executiv al partidului conservator, care urma să se țină Marți dimineața.

Gripa d-lui Mihalache

DIN CAUZĂ că e gripat, d. Ion Mihalache nu va părăsi patul câteva zile și nici nu va avea întrevederi cu partizanii d-sale.

Să rămâie la Topoloveni

„VIITORUL" de aseară, scrie, că d. Ion Mihalache n'ar trebui să părăsească niciodată Topolovenii, singurul cadru în care activitatea d-sale s'a dovedit utilă.

Şedinţa de Constituire a consiliului superior de agricultură

Eri după amiază a avut loc la ministerul agriculturii şi domeniilor şedinţa de constituire a Consiliului superior al agriculturii, sub preşedinţia d-lui ministru V. P. Sassu.

Au luat parte la şedinţă toţi membrii consiliului, precum şi reprezentanţii instituţiilor agricole.

CUVANTAREA D-LUI MINISTRU V. P. SASSU

D. V. P. SASSU, ministrul justiţiei şi ad-interim la agricultură şi domenii, deschizând şedinţa rosteşte următoarea cuvântare:

Domnilor membri,

„Salutându-vă cu toată cordialitatea, simpatia şi încrederea ce v'o port, să-mi daţi voie să-mi exprim marea şi profunda satisfacţie ce am de a prezida şi deschide prima şedinţă — şedinţă de constituire — a consiliului superior al agriculturii, care este chemat să vegheze la stricta şi buna aplicare a legii de organizare şi încurajare a agriculturii şi să dea îndrumările tehnice necesare pentru atingerea scopului final şi suprem al acelei legi: **îmbunătăţirea şi ridicarea agriculturii noastre.**

In ceasul de faţă —după cum ştiţi — agricultura noastră, deşi a izbutit să iasă din criza pe care a îndurat-o acum câtiva ani, are totuşi neapărată nevoie de o serioasă şi stăruitoare îndrumare, care să-i dea curaj şi avânt.

In acest sens am îndreptat acţiunea ministerului în cursul celor patru ani din urmă, de când am conducerea şi răspunderea acestui departament.

Tot în acest spirit s'a susţinut şi votat legea agronomică a agriculturii pe baza căreia s'a înfiinţat acest consiliu, menit ca prin contribuţia lui preţioasă să fie un adevărat şi luminos îndreptar al plugărimii noastre, continuând şi consolidând astfel un fericit început al unei epoci de înviorare şi prosperare a satelor noastre.

Legea, pe temeiul căreia urmează să lucraţi, a făcut, din acest consiliu, forul suprem, în care se vor desbate de azi înainte problemele de căpetenie ale agriculturii noastre, asupra cărora sunteţi chemaţi să vă spuneţi cuvântul temeinic şi hotărît, pentru ca împreună să întocmim atât programul de lungă durată, cât şi planul de lucru al ministerului.

Iată cea dintâi şi cea mai de seamă atribuţie pe care legea v'o impune şi la care trebue să păşiţi cât mai curând.

In al doilea rând urmează ca acest consiliu să-şi spună cuvântul şi cu privire la alcătuirea hărţilor fito-technice, viticole, pomicole şi zootehnice ale ţării, dând directivele ce se va crede de cuviinţă, pentru ca aceste lucrări să fie făcute în cele mai bune condiţiuni.

Tot potrivit dispoziţiunilor legii agriculturii, d-voastră sunteţi chemaţi să vă pronunţaţi şi asupra repartiţiunii fondului pentru încurajarea agriculturii, precum şi a vă da avizul asupra bugetului ministerului nostru, pentru ca astfel mijloacele financiare puse la îndemâna acţiunii ministerului să meargă cu adevărat către destinaţia lor firească, satisfăcând la vreme toate nevoile mari ale agriculturii".

D. C. GAROFLID, fost ministru, luând cuvântul, arată că în viitor colaborarea agricultorilor practici va adapta în realitate unele iniţiative pline de râvnă, dar cari de multe ori nu corespund împrejurărilor.

D-sa vorbeşte apoi de rolul pe care îl va juca consiliul superior al agriculturii în viaţa agricolă a ţării.

SUNTEM ULTIMA ŢARA AGRICOLA

D. prof. EM. ANTONESCU, după ce vorbeşte despre necesitatea creierii consiliului superior al agriculturii, spune că suntem ultima ţară agricolă, deşi avem cel mai bun pământ.

Tarebue ,aşa dar, să se înceapă o acţiune energică pentru organizarea agriculturii româneşti, astfel ca producţia agricolă a ţării să fie mult mai mare în comparaţie cu alte state, cari au un pământ prost.

In continuare, d. prof. Em. Antonescu arată cari sunt cauzele cari au dus la creiarea unei stări deplorabile în care se găseşte agricultorul român. Salvarea lui, înseamnă salvarea celei mai importante ramuri a economiei naţionale.

Consiliul a luat apoi în discuţie o serie de chestiuni de pe ordinea de zi, între care şi alcătuirea comisiunei bugetare.

Azi după amiază consiliul superior al agriculturei se întruneşte în continuare, la ministerul agriculturii şi domeniilor.

O nouă crimă naţională

Nouii medici de circumscripţii sunt numai jidani

In atenţia ministerului sănătăţii

S'au anunţat prin ziare numele medicilor reuşiţi la examenul de capacitate pentru medici de circumscripţii. Din curiozitate am aruncat ochii pe acea listă. Vă mărturisim cu toată sinceritatea că mai bine ne uitam undeva în nori, numai pe acea listă nu. Priviţi şi d-voastră cine sunt printre cei admişi: 1. Brener Blima; 2. Marcus Ana; 3. Rosenfeld Iosef; 4. Nijibţchi Poleauschi Olga; 5. Meci Leopold; 6. Marcovici Moritz; 7. Györfi; 8. Roitman Lea; 9. Cahane David; 10. Lupu Avram; 11. Herman Ida; 12. Goldştein Haim; 13. Zimet Iacob; 14. Gheorghianov Nina; 15. Beltzer Pesia; 16. Davidson Levi; 17. Feldman N.; 18. Gleizer Ruhel; 19. Veisfeld Peişach Iankel; 20. Weis Iosef; 21. Winkler Isidor; 22. Gripa Vera; 23. Lemblehis Iosif; 24. Fuchelman Leib; 25. Maximilian Solomon. *Aceştia se pot distinge după numele lor încă neschimbat! Dar câţi vor mai fi sub alte nume neaoşe?! Ne întrebăm însă cum s'a putut face ca aceşti jidovi s'ajungă să fie numiţi la stat când ştiut este că şi aşa numele medicilor de circumscripţie jidanii întrece cu mai mult de jumătate pe cel al românilor de sânge? Răspunsul nu e greu de dat. O coadă de topor, o creatură sinistră care şi-a făcut un punct de onoare din sprijinirea şi ocrotirea neamului ales, şi care astăzi, ca un semn de adio din toate funcţiunile oficiale ce le-a ocupat în stat, a scos reuşiţi la examenul de capacitate această nouă serie de jidovi, pe cari îi aruncă cu atâta generozitate şi sadism asupra românilor de sânge. Această coadă de topor este d-rul N. Gheorghiu, profesor, acum pensionat, la facultatea de Medicină din Bucureşti şi preşedinte al comisiei examinatoare din acest concurs.*

Ne stă mintea în loc şi nici cuvinte de protest nu mai putem găsi cu cari să vestejim aşa cum trebuie, ultimul act din activitatea-i funestă a acestui Don Juan de peste 70 ani.

D. MINISTRU AL SANATAŢII ARE DATORIA SA INTERVINA!

Ne adresăm d-lui ministru al sănătăţii care poate va înţelege cel puţin în ceasul al XII-lea, că a numi pe aceşti jidovi în timpul când toată ţara freamătă, când toată ţara cere înlăturarea străinilor din funcţiunile de Stat, când chiar guvernul se străduieşte s'aplice legea pentru ocrotirea muncei naţionale, aceasta constituie o crimă naţională. Spunem acest lucru d-le ministru COSTINESCU din două motive: 1) nu mai putem admite numiri de noui străini şi mai ales jidani, printre medicii ministerului când şi asa numărul lor actual întrece cu mai mult de jumătate pe acel al românilor de sânge; 2) nu mai admitem lăsarea sănătăţii publice şi mai ales a ţăranului, pe mâna acestor venetici spoliatori şi fără suflet cari nu se duc la ţară sau la circumscripţii decât numai cu gândul de a jecmăni. Avem destule exemple.

Ministerul dă cifre arătând că maladiile sociale au scăzut în intensitate şi când colo realitatea este groaznică. Aveţi exemplul tifosul exantematic care face ravagii la noi şi care în ţările cu spiritul de higienă mai desvoltat nici nu mai există decât ca raritate şi atunci adus de cine ştie ce străin venit din Balcani sau Paradisul roşu.

Ca să poată obţine definitivarea aceşti venetici falsifică datele statistice referitoare la stadiul epidemiilor.

Putem da chiar exemple. Un tânăr medic care-şi făcea stagiul militar la sate ne spunea că'n registre a găsit un număr mic de cazuri de paludism, pe când în realitate numărul era cu mult mai mare. Intrebând pe medicul respectiv care-i motivul acestei mistificări, acesta-i răspunde: „Medicul care a fost înaintea mea aici a avut 600 cazuri. Eu am trecut acuma numai 400 ca să se vadă la minister c'am făcut şi eu ceva". Iată cum lucrează aceste canalii. Ce-i dor pe ei că mor copiii cu sutele? Ce le pasă lor că ţăranul nu ştie să se spele, că nu cunoaşte cele mai elementare reguli de higienă corporală? Ce-i doare că sifilisul, tuberculoza şi alcoolismul face ravagii?

OPRIŢI NUMIREA JIDANILOR!

Opriţi numirea lor pentru Dumnezeu! Veţi spune că n'aveţi medici creştini în loc! Sunt, d-le ministru. Menţineţi pe acei numiţi în mod provizoriu până la concursul din Iunie viitor când va veni o nouă serie de medici creştini. Interesul pentru sate a crescut enorm printre medicii tineri de când au făcut stagiul militar pela ţară. Cu cine am stat de vorbă nu avea decât cuvinte de entuziasm. Proectul dvoastră a reuşit din plin. Deci încă odată nu definitivaţi aceste şopârle, împiedicaţi aceste noui numiri cari cad ca un trăsnet asupra neamului nostru.

Deocamdată cerem înlăturarea acestor jidovi din bugetul ministerului Sănătăţii şi împiedicarea lor de a atenta chiar cu voia autorităţilor de Stat la sănătatea poporului nostru.

V. Movila

Magazinul Predoleanu va fi vândut jidanilor?

Decât slugă bogată la jidani, mai bine negustor sărac dar stăpân în prăvălia ta

O scrisoare primită la redacţie, ne aduce la cunoştinţă un fapt, care ne indurerează profund: un negustor român părăseşte baricadele comerţului românesc, tocmai acum când se cere o luptă intensă, unirea tuturor forţelor pentru românizarea comerţului nostru.

Este vorba despre d. PREDOLEANU, unul dintre negustorii fruntaşi, care are în Obor un magazin de coloniale, ferărie, uleiuri, frânghii, etc.

Timp de 36 ani, d. PREDOLEANU a luptat cu toate greutăţile, a muncit zi de zi, cinstit, făcându-se cunoscut în aproape tot judeţul Ilfov.

Deşi magazinul merge bine, totuşi d. PREDOLEANU vrea să-l predea şi se spune că este chiar în tratative de vânzare. D. Predoleanu nu este nici bolnav, nici bătrân, ca să se creadă că nu ar mai putea conduce magazinul. D-sa a afirmat că doreşte să se odihnească, de acum, încolo. Nu ştim dacă acesta e adevărul sau altele sunt motivele.

Pe noi ca Români, însă, ne doare, d-le Predoleanu, faptul că d-ta vrei să părăseşti fortăreaţa negustorească pe care cu truda d-tale, timp de 63 ani, ai susţinut-o, făcând din ea faţa comerţului românesc, tocmai acum când e nevoe de cât mai multe cetăţi negustoreşti româneşti.

Şi mai ales suntem îndureraţi de cele ce se spun pe piaţă, că d-ta, d-le Predoleanu, vrei să-ţi vinzi magazinul jidanilor, cari îţi cer să le laşi firma, fapt pentru care jidanii te vor angaja ca funcţionar, plătindu-te cu arginţii Iudei, că le-ai dat firma.

In curând vom avea, aşa dar, un magazin jidănesc, cu o veche firmă românească.

Şi comerciantul Predoleanu, conducătorul negustorilor oboreni, din negustorul stăpân şi corect, de altădată, va ajunge o slugă şi un vândut jidanilor.

Trist, dar adevărat.

D. Predoleanu îşi va vinde magazinul şi odată cu el şi sufletul românesc care a sălăşluit acolo 36 ani.

Care să fie motivul, atât de puternic ,de a-l fi putut determina pe d. Predoleanu să se pună în slujba jidanilor?

Decât o slugă la jidani, nu e mai bine negustor român, respectat şi stimat de toţi cei ce simt românește?

Oare ce s'a întâmplat cu magazinul de articole de menaj Dima de pe str. Lipscani?

Negustorul Dima şi-a vândut magazinul şi odată cu el şi firma.

Magazinul a încăput pe mâinile jidanilor, iar firma a rămas tot românească.

Dima, însă, din proprietar al magazinului, a ajuns funcţionar la firma Dima.

Nu e păcat d-le Predoleanu, ca după o viaţă de muncă cinstită, de om liber şi independent, să deveniţi ca Dima, funcţionar la jidani?

Oricari ar fi motivele cari vă determină să lichidaţi magazinul, nu trebue să procedaţi aşa cum se spune că aveţi intenţia, de a face dintr'un vad românesc, un cuib de jidovi periculoşi pentru românescul comerţ oborean.

Dacă vreţi într'adevăr să lichidaţi cu comerţul dv şi dacă mai ţineţi să fiţi respectat de negustorii români din obor, atunci, d-le Predoleanu, vindeţi magazinul dv. unor români.

Când scriu aceste rânduri, mă gândesc la cei doi colaboratori tovarăşi, Sima şi Postolea, doi negustori cinstiţi şi pricepuţi, cari au stat lângă d-ta 15 ani.

Faceţi d-le Predoleanu ceeace a făcut odinioară bătrânul Bragadiru, care a creiat negustori români în toate părţile, dând toate ajutoarele celor cari meritau.

Aţi muncit o viaţă întreagă pentru ridicarea comerţului românesc.

Şi acum vânzând magazinul unor jidani, vreţi să înşelaţi buna credinţă a românilor cari, întrând la firma Predoleanu, vor cumpăra mar fă fără să ştie că lasă banii în mâinile jidanilor?

Nu vă faceţi d-le Predoleanu coadă de topor.

Părăsiţi tratativele cu jidanii şi predaţi firma, fie foştilor dv. colaboratori, fie altor români, pentru cinstirea şi triumful comerţului românesc, atât de sufocat astăzi de pălămida jidovească.

Diverse

MINISTERUL finanţelor aduce la cunoştinţa generală că debitorii Statului mai au posibilitatea de a plăti impozite şi alte datorii prin titluri de rentă de Consolidare 3% sau prin bonuri de impozite şi în cursul lunei Noembrie, deoarece prin Inaltul Decret Regal cu nr. 3.555/937, efectul legii lichidării arieratelor a fost prelungit, în această privinţă, până la data de 30 Noembrie 1937.

Ţinând seamă că acest termen a fost acordat în mod excepţional şi pentru ultima dată, ministerul finanţelor atrage atenţiunea tuturor contribuabililor că după data de 30 Noembrie toate debitele, fără nici o excepţie vor fi încasate numai în numerar şi fără nici o păsuire, prin aplicarea cu strictete a legei de urmărire.

*

ERI, la Curtea de apel s'a făcut alegerea membrilor cari vor forma comisiunea de recomandare pentru înaintări a magistraţilor din circumscripţia Curţii de apel Bucureşti. Au fost aleşi d-nii consilieri C. Aslan, V. Bordeianu, N. Floareş şi C. Pisău.

*

BANCA NAŢIONALĂ a României aduce la cunoştinţă că desvelirea plăcii comemorative a funcţionarilor erai morţi în războiul pentru întregirea neamului, a fost amânată pentru Joi 11 Noembrie a. c., ora 12 a. m.

ASTAZI, Sâmbătă, la orele 10 dim., s'a întrunit, la ministerul justiţiei, consiliul restrâns al magistraturii.

Consiliul a făcut recomandări pentru complectarea locului vacant de preşedinte de secţie la Curtea de apel din Cernăuţi.

Consiliul superior se întruneşte, în plenul său, mâine, Duminică, sub preşedinţia d-lui ministru V. P. Sassu, pentru a completa cinci locuri vacante de consilieri la Curţile de apel.

Sunt vacante un loc de consilier la Bucureşti, două la Cluj, unul la Craiova şi locul de procuror general la Curtea de apel Oradea. Deasemenea şi locul de prim preşedinte al trib. Constanţa.

*

ERI s'a întrunit la Bursa de mărfuri Oficiul central pentru valorificarea grâului, sub preşedinţia d-lui M. Negură, ministrul cooperaţiei.

Cu privire la urgentarea plăţii primelor de export, Oficiul a hotărît ca de comun acord cu B. N. R. să rezolve în câteva zile această chestiune.

*

COMISIUNEA de coordonare dela ministerul sănătăţii, întrunită sub preşedinţia d-lui prof. dr. Gane, secretar general al ministerului, a discutat eventuala modificare a statutului funcţionarilor în ceiace priveşte situaţia medicilor, care la această instituţie nu urmează legii lor firesti, fiind scoşi din prevederile legii sanitare.

*

D. CICERO GORCIU, secretar general la ministerul agriculturii şi domeniilor, a avut eri o consfătuire cu preşedinţii Camerelor de agricultură, în vederea acţiunii de intensificare a culturii plantelor textile.

După amiază s'a întrunit din nou Oficiul textilelor, luându-se o serie de măsuri referitoare la modul cum trebue organizată această acţiune.

La această şedinţă a luat parte şi d. prof. TIBERIU MOŞOIU, subsecretar de stat.

*

IN URMA examenului ce a avut loc, ministerul sănătăţii a numit medici primari de judeţ pe d-nii: Leon Prodan, la jud. Cluj; Ştefan Hosu, la Târnava Mică; Iosif Gabor, la Romanaţi: Felix Nădejde, la Dorohoi; Gh. Andronovici, la Neamţu; C. Tănăsescu, la jud. Hunedoara.

*

INSTITUTUL naţional de credit agricol de sub preşedinţia d-lui G. Cipăianu, fost ministru al agriculturii, s'a întrunit eri dimineaţă la 10½ ,cu care ocazie s'a discutat acordarea de credite pentru proprietarii agricoli cari posedă suprafaţă de sub 50 ha. Totodată s'au studiat nouile cereri sosite la această instituţie, cari vor fi soluţionate în şedinţa consiliului viitor.

*

D. MIHAIL ENESCU, director general al Cassei centrale a asigurărilor sociale a fost desemnat ca membru adjunct în consiliul de administraţie al Biroului internaţional al muncii dela Geneva, pe o perioadă de 3 ani.

MINISTERUL agriculturii şi domeniilor a acordat suma necesară pentru înzestrarea conferinţii de horticultură de pe lângă Academia de înalte studii agronomice din Cluj.

*

IN CAPITALA, au fost eri: 241 cazuri scarlatină, 6 de anghină difterică, 24 de febră tifoidă, 1 de exantematic, 5 de pojar, 1 de paralizie infantilă, 1 de dezinterie, 1 de meningită şi 3 de cărbune.

*

DIRECŢIA reformei agrare din ministerul agriculturii şi domeniilor lucrează actualmente la lichidarea operaţiunilor de improprietărire şi expropriere.

*

LUNI 22 Noembrie, ora 9, se va ţine, la ministerul muncii, un examen pentru ocuparea postului vacant de secretar la Camera de muncă din Galaţi.

Suferinţe e unui mecanic român dela rafinăria Teleajen

Mecanicul Vasile Dârlea, de aproape doi ani de zile a lucrat în depoul societăţii Româno-Americană, Rafinăria Teleajen.

In acest timp, ne scrie Dârlea, a căutat să pună toate lucrările la punct, instruind şi personalul cum să lucreze, — el fiind absolventul unei şcoli tehnice.

Acum societatea vrea să-l concedieze sau l-a concediat chiar.

Ni se plânge bietul Vasile Dârlea, că i s'au făcut tot felul de şicane, şi că a fost retrogradat în treapta cea mai de jos a muncitorimii.

Nu ştim care este situaţia de acolo şi pentru ce i se fac atâtea mizerii.

D. ministru al muncii are, însă, datoria de a dispune cercetarea acestui caz şi a se face dreptate.

Numiri de noui directori, cu titlu provizoriu

Următorii profesori şi profesoare au fost numite directori cu titlul provizoriu pe timp de trei ani, pe ziua de 1 Noembrie 1937 în oraşele şi la şcoalele arătate în dreptul fiecăruia:

Hulea Ovidiu, prof. lic. de băeţi Aiud la liceul Titu Maiorescu Aiud; Emil Stoenescu, prof. lic. Matei Basarab Bucureşti, la lic. M. Basarab Buc.; Gherebeţiu Petre, prof. lic. de băeţi Dej la liceul Andrei Mureşeanu din Dej; Tatomirescu Ştefan prof. lic. băeţi Piteşti, la lic. I. C. Brătianu, Piteşti; Stoica Teodorescu, prof. lic. băeţi Ploeşti la lic. Sf. Petru şi Pavel din Ploeşti; Ilie Teodorescu prof. lic. de băeţi R. Sărat la lic. Regele Ferdinand din R. Sărat; Strâzu Teodor, prof. gimn. Lipova, la gimn. din Lipova; Safta Cornel, prof. gimn. Salonta la gimn. din Salonta; Iosef Alexandru, prof. gimn. Săliste, la gimn. Săliste; Olteanu Magda prof. gimn. Trg. Secuesc, la gimn. Trg. Secuesc; Ulita Gheorghe, prof. gimn. de băeţi Timişoara la gimn. V. Babeş, Timişoara; Constanţa Georgescu prof. lic. C. Sylva Bucureşti, la lic. C Sylva, Bucureşti; Marieta Gheorghiu, prof. lic. fete Buzău la liceul dr. Angelescu, Buzău; Polixenia Ghimpa prof. lic. fete Piteşti la lic. M. şi Sevastia Vasilescu din Piteşti; Aurelia Negrescu prof. gimn. fete Carelii Mari la gimnaziul fete din Carelii Mari; Elena Tamaş, Lungociu, prof. gimn. fete Oradea la gimn. fete Oradea; Marcu Angela prof. gimn. fete Sf. Gheorghe la gimn. fete Sf. Gheorghe; Sălăgeanu Aurora prof. lic. fete T. Severin la lic. fete T. Severin; N. Balaban prof. Colegiul Carol I Craiova, la Colegiul Carol I, Craiova; Const. Stamboliu prof. lic. Naţional Iaşi la lic. Naţioanl, Iaşi; Const. Grigoraş prof. lic. băeţi Roman la lic. Roman-Vodă din Roman; Gâlcescu Teodor prof. lic. băeţi Trg. Jiu la lic. b. T. Vladimirescu din Trg. Jiu; Pr. C. Minculescu prof. seminarul Buzău la seminarul Chesarie Episcopul din Buzău; Pr. Gh. Vlad, prof. semin. Roman la seminarul din Roman; Angela Cioca prof. lic. com. Reg. Elisabeta Bucureşti la lic. com. Regina Elisabeta din Bucureşti; M. Prişu prof. lic. băeţi Cluj 1 lic. Gh. Barţiu Cluj; Const. Ciocan prof. lic. băeţi Brad la lic. Avram Iancu, din Brad; Silvia Ghervescu prof. lic. Bacău la lic. fete din Bacău; N. M. Enea prof. lic. Alecu Russo Chişinău, la lic. Al. Russo din Chişinău.

Naţionalişti, ca Teodoru şi colonelul D. T. Rădulescu

(Continuare din pag. 1)

paturi. Paturi simple, dar curate, studenţeşti.

Mi s'a spus că aci locuiesc pe gratis cinci studenţi săraci. Odaia le-a pus-o la dispoziţie proprietarul, d. colonel invalid de războiu D. T. Rădulescu, avocat — care le mai serveşte băeţilor, între altele, şi câte un ceaiu dimineaţa.

Dar nu numai atât. Din gura acestor băieţi, am mai aflat şi altă frumuseţe morală. Ia citiţi aici următorul „ACT DE DONAŢIE-ACCEPTARE, înregistrat la Tribunalul Ilfov, secţia Notariat, sub proc. verbal No. 35090, din anul 1930, Decembrie 11":

„Subsemnatul colonel invalid de războiu, Dumitru T. Rădulescu, absolvent al liceului „Traian" din T. Severin, dorind a-mi plăti o datorie morală ce am faţă de acest liceu, care prin mult valorosul fost director Th. Costescu, m'a ajutat să învăţ carte, dându-mi bursă în internatul liceului, donez Administraţiei Casei Şcoalelor şi Culturii Poporului pentru liceul „Traian" din Turnu Severin, un fond inalienabil în rentă de stat a Improprietăririi 5% cu cuponul 1 Noembrie 1930, în valoare nominală de 300.000 (trei sute mii).

Din venitul acestui fond, se va servi o bursă unui copil fiu de ţăran sărac, român creştin ortodox, de preferinţă: în primul rând orfan de ambii părinţi, al doilea rând orfan de tată şi al 3-lea rând cu părinţi în viaţă muncitori de pământ şi săraci.

Din venitul fondului se va da bursierului în internatul liceului „Traian" din Turnu Severin, adăpost, căldură, hrană, îmbrăcăminte, încălţăminte şi cărţi în limita venitului".

Acelaş domn colonel invalid, d. D. T. Rădulescu, prin actul de „DONAŢIE-ACCEPTARE No. 2791, din 1.II.1932, dăruieşte Casei Şcoalelor „un fond inalienabil în rentă de Stat 5% în valoare de 200.000 (două sute de mii) constituit sub formă de bursă, ca din venitul lui să se întreţie în internatul liceului „Sf. Sava" din Bucureşti, cu masă, casă, îngrijire. cărţi şi îmbrăcăminte, UN COPIL SARAC, fiu de avocat, de văduvă sau invalid de războiu şi preferat în ordinea etc."

Să mai scriem noi ceva pe marginea acestor fapte cu adevărat naţionaliste şi care, în ordinea creştină, duc direct în Raiu?

Nu mai scriem nimic. Ar fi să facem literatură...

N. Crevedia

MINISTERUL JUSTIŢIEI
Direcţiunea Judiciară

Publicaţiune

D. Lt. aviator IOAN BRAGA, născ. în com. Mândrişca jud. Putna la 5 Febr. 1906 domiciliat la scoala de Perfecţionare a Aviaţiei Buzău, a făcut cerere acestui Minister de a fi autorizat să schimbe pe baza art. 10 alin. I, numele său patronimic de Braga în acela de Mândrişteanu, spre a se numi Ioan Mândrişteanu.

Ministerul publică aceasta, conform art. 11, spre ştiinţa acelora cari ar voi să facă opoziţiune în termenul şi condiţiunile prevăzute de alin. II al zisului articol si de art. 3 din legea asupra numelui din 8 Aprilie 1936.

Contra bolilor de stomac, intestine, rinichi, ficat şi crampelor biliare

cel mai indicat este renumitul medicament „GASTRO D", extras dintr'o plantă medicinală, recent descoperită în America; care se recomandă de către medicii de specialitate din ţară şi străinătate.

GASTRO D se găseşte de vânzare la farmacii şi drogherii; sau se expediază contra ramburs de Lei 135 de către farmacia „Thoiss" din Bucureşti, Calea Victoriei 124.

Casa Centrală a Asigurărilor Sociale

Direcţia Contabilităţii

Publicaţiune

Se aduce la cunoştinţă celor interesaţi, că în ziua de 10 Decembrie 1937, ora 11, se va ţine licitaţie publică, pentru furnizarea de medicamente şi pansamente necesare Depozitului de Medicamente al Casei Centrale a Asigurărilor Sociale.

Licitaţia va avea loc la locul Casei Centrale, din b-dul Regele Carol I No. 33.

Pentru cercetarea caetului de sarcini şi orice alte informaţiuni, ofertanţii se vor adresa la Casa Centrală a Asigurărilor Sociale — Registratura Generală Ghişeul licitaţiilor.

La licitaţie pot lua parte firme din ţară şi străinătate.

Valoarea aproximativă a acestei licitaţii este de Lei 14.000.000.

Termen de livrare 60 zile după transmiterea comenzei.

Ofertele închise şi sigilate cu ceară, purtând adresa firmei ofertante, se vor depune, în ziua fixată, în faţa Comisiunei de licitatie, împreună cu o garanţie de 5 la sută în numerar, sau efecte garantate de Stat.

ŞOŞONI ŞI GALOŞI

TRETORN, RIGA ŞI NOKIA

MARFA PROASPATA. DEPOZIT GENERAL, VANZAREA CU PREŢURI DE FABRICA INTREPRINDERILE

GRIGORE ALEXANDRESCU S. A.

Magazine în Bucureşti: Str. Oituz 19, Şepcari 18 si Calea Moşilor 323

Magazine în Provincie: Constanţa, Str. Ştefan cel Mare 2[illegible]; Topoloveni

SPRIJINIŢI MUNCA ROMANEASCA

„INCĂLŢĂMINTEA ROMÂNEASCĂ"

a deschis atelierele şi magazinul în Bulevardul Gh. Duca (Cartierul Inginerilor), colţ cu Str. Petre Poni No. 2

Bocanci pentru turism, ghete şi pantofi de comandă, pentru domni şi copii

Lucru conştiincios şi solid

Sprijiniţi industria naţională comandând la

„INCĂLŢĂMINTEA ROMÂNEASCĂ"

Tel 3.95.54 *Bd. G. Duca 2 (Gara de Nord)*

VESTMINTE, OBIECTE BISERICEŞTI, BIJUTERII „UNIREA"

Constantin P. Mateescu, Str. Carol, 9

Pe urmele ludei

Intreprinderile jidovești de pavaj acaparează primăriile Capitalei

La primăria de Negru o firmă jidovească a făcut cinci oferte spre a înlătura concurența românească

Ceiace se petrece la primăriile Capitalei, inclusiv primăria centrală a municipiului, în ce privește lucrările de pavaj, întrece orice închipuire.

Intreprinderile de pavaj și fu.nizare de piatră ovreești au ajuns să aibă, mulțumită diferitelor intervenții interesate și complicități tot atât de interesate, — monopolul tuturor lucrărilor de oarecare însemnătate, întreprinderilor românești rămânându-le doar resturile — acelea de cari întreprinderile jidovești nu se interesează.

Acum câțiva ani, jidovii, cari formau majoritatea deținătorilor contractului pentru pavarea Capitalei (C. A .P.) au impus unei mari întreprinderi românești, condițiuni de participare atât de umilitoare încât aceasta a reacționat violent. Jidovii au fost însă atât de puternici, încât violența întreprinderii românești a fost inutilă și jidovii și-ar fi făcut de cap până la sfârșit dacă — din întâmplare, menirea guvernului liberal la putere, n'ar fi anulat contractul care asigura preponderența jidovească reprezentată prin societatea judeomaghiară „Via".

De atunci, după ce „Via" a obținut majoritatea lucrărilor mari pentru că a binevoit să accepte anularea contractului C. A. P., celelalte întreprinderi jidovești au lucrat mână în mână pentru excluderea întreprinderilor românești, cu capital românesc.

Acestea din urmă abia își mai trag sufletul, sugrumate de atot puternicia ovreiască.

E destul să spunem că la primăria sectorului II (Negru) — o domnule primar general de-ai ști ce se petrece în fieful d-tale te-ai lua cu mâinile de păr! — la Negru, deci, o singură întreprindere jidovească s'a prezentat la o licitație cu cinci oferte camuflate pentru a înlătura întreprinderile românești.

Procedeul se practică, de altfel și la celelalte primării și printr'un concurs de împrejurări de care ne vom ocupa, pentrucă scandalul e prea mare, întreprinderile jidovești cu firmă jidovească sau în formația unor societăți cu sabăsgoimi gras plătiți pentru închirierea obrazului lor — reușesc totdeauna să-și bată joc de bieții români al căror capital se nărue neputând suporta concurența organizată.

Scandalul acaparării lucrărilor de pavaj din Capitală — cași a celor pentru modernizarea drumurilor din țară — a ajuns la astfel de proporții încât întreprinderile românești sunt în pragul falimentului.

Un succes al „Poruncii"

PIATRA NEAMȚ, 5. — După cele scrise de noi zilele trecute, când am demonstrat pe baza de documente ilegalitățile cu detașările dela Piatra Neamț, ministerul educației naționale, a anulat detașarea ilegală a d-nei Nourescu dela școala nr. 1, rămânând mai departe d-na Dimitriev detașată legal și în termen.

Datorită acestei reparații s'au satisfăcut și celelalte învățătoare — soții de institutori — și anume : d-na Văideanu de la școala nr. 5 de fete și d-na Cojocaru de la școala primară Dărmănești.

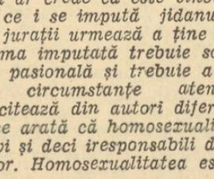

Jaful și corupția dela primăria din Tg. Mureș

Primarul Emil Dandea încearcă o reabilitare. Curagioasa demascare făcută de d. deputat dr. Aurel Baciu, decanul Baroului avocaților. Pledoaria marelui român dr. I. Harșia

CLUJ, 5. — Am fost din nou la Tg. Mureș, mânați de curiozitatea de a vedea, confirmate prin justiție, păcatele faimosului primar Emil Dandea, trecute parțial odată, prin disprețul și stigmatul „Poruncii". Acuzațiile inserate de noi în câteva din numerele trecute ale ziarului, sunt doar palide umbre din trecutul plin de mocirlă și jaf al acestui trepăduș politic, intrat parazitar pe poarta primăriei din Tg. Mureș și cocoțat în fruntea partidului liberal din județ, pe care l'a batjocorit și l'a compromis ani de-arândul.

Poate că scârba ce ne-a cuprins la disecția cadavrului moral al acelui care-și tipărește singur, din banii primăriei, laudele în broșuri submediocru scrise și care, cuprins de fiorii unei teribile megalomanii semna cu mâna proprie mercantilă inepția „Un mare român", ar fi degenerat într'o ugreabilă compătimire dacă conștiența „marelui Pericle" dela Tg. Mureș, nu s'ar fi metamorfozat subit într'o necesitate de ordin etic.

Emil Dandea, este cel mai inconștient primar pe care l'a avut Tg. Mureșul până acum. Căci numai așa se explică dece târgumureșenii, îl flatează și-l alintă în sunet de flaut politic „Scârbă mică II". Emil Dandea, „tâlharul cu mâna înfășurată în tricolor", cum îi spunea un martor, a greșit față de românii din Tg. Mureș, și a greșit și față de partidul liberal. Tentativa lui de a-și farda obrazul crăpat de noroiul unor afaceri veroase și murdare, a eșuat. Manoperele-i grosolane, întreprinse în scopul de a-și camufla tâlhăriile sub faldurile naționalismului, au fost brutal demascate. Și totuși imprudentul și inconștientul „Pericle", minte și șantajează naivii cu lucruri de „conștiință, de demnitate și cinste", virtuți în numele cărora Dandea, nu mai poate vorbi. Nu va mai putea vorbi niciodată. Și se va vedea dece !...

UN PROCES DE CALOMNIE

Emil Dandea, are o viață unică în felul ei. Bogată în lucruri de nimic, în mârșăvii și ticăloșii și răsfirată prin multe dosare din arhiva primăriei, deci camuflată de ochii lumii, această viață obscură și-o etala în raporturile lui sub aspectul unei vieți oneste și chiar naționaliste dacă vreți.

De-aceea atunci când admirabilul luptător naționalist, d. dr. Aurel Baciu, deputat și decanul Baroului avocaților din Tg. Mureș, a tras semnalul de alarmă, *„marele român"* al d-lui Maximilian Costin, s'a tulburat și a căutat ceartă cu lumânarea. D. dr. Aurel Baciu, *„bradul naționalismului mureșean"*, a fost dat în judecată pentru calomnie prin presă. Căci scrisese d. Aurel Baciu, un articol în ziarul d-sale *„Drum drept"* în care — dintr'un sentiment de pudoare — vorbea cu largi menajamente despre *„opera de jaf și corupție"* a primarului Dandea.

Procesul a venit spre judecare Luni 1 Noembrie, în fața juraților, curtea fiind formată din d-nii : președinte Buteanu, judecători Ardulian și Purdel.

DIN RECLAMANT, EMIL DANDEA, AJUNGE ACUZAT

S'a început procesul, iar după săvârșirea unor mici formalități și după ce se trag la sorți jurații, d. dr. Aurel Baciu, se ridică de pe banca inculpaților care — nu știu cum dar par'că în aceste momente solemne și grave când neverosimilul încurcă mințile — s'a transformat magic într'o tribună de unde pornesc fulgere, de unde cetina naționalismului mureșean, — căci d. dr. Baciu, reprezintă ceeace are Mureșul mai românesc, mai aristocratic, — freamătă poeme și balade argintate pe la margini de surâsul voevodal al bătrânului Harșia. Și astfel Dandea „reclamantul", încoltit de probele sdrobitoare administrate de „inculpatul-procuror", ajunge o biată otreapă și își îngână o apărare lamentabilă susținută cu ifose și rățoeli de „celebrul advocat caragialesc" Bordan-Cațavencu.

MARTORII ȘI APARAREA

Au depus ca martori ai apărării, aducându-i grave acuzații primarului de tristă faimă Emil Dandea, următorii : d-nii SEBESTYEN NICOLAE, Dr. RUSU, Dr. I. BOZDOG, Dr. BERNATH, Dr. KÖVARI, TOTFALUSY, etc., cari după configurația numelui și după aderența politică ar fi trebuit să depună în favoarea presupusului reclamant.

Ne-a impresionat și ne-a entuziasmat la sfârșit apărarea învoluntară a bătrânului luptător dela Reghin Dr. I. HARȘIA, a cărui dialectică a oscilat între pamflet și duioșie, susținută pe alocuri de un cald și convingător lirism.

VERDICTUL

Curtea a condus desbaterile magistral. D. consilier Buteanu, a dat dovadă de mult tact, multă pricepere.

Verdictul s'a dat la orele 3 jum noaptea, primit cu furtunoase aplauze de asistență.

D. dr. Aurel Baciu a fost achitat iar cererea de despăgubiri a părții civile a fost respinsă.

Horia Almașu

PALATUL JUSTIȚIEI

RECHIZITORIUL D-LUI PROCUROR GENERAL

Se dă cuvântul d-lui procuror general BENEDICT I. STOENESCU care își începe rechizitoriul. „Venind la Curte îmi feream încălțămintea și îmbrăcămintea de noroiul străzii" — așa a început rechizitoriul. Mai urâtă decât murdăria obicinuită este murdăria sufletească. Crima este o murdărie. Câteodată învelișul crimelor este mai murdar decât însăși murdăria. „Să desfacem învelișul acestei crime ferindu-ne de puroi".

Doi oameni, două origini. Un creștin și un jidan! Se cunosc! Jidanul începe corupția! „Viciul stimulează viciul latent, puterea crește și pustiește 2 suflete și de credință și de frica de Dumnezeu și de rușine de oameni și de respectul legilor". Când unirea se produce din viciu, imoralitatea distruge. Din perechea vicioasă unul este în groapă, altul așteaptă judecata. Jidanul a mințit la interogatoriu ponegrindu-și fostul prieten pe care, în viață fiind, a încrecat să și-l rețină, Șerban este elementul activ — și doar atunci când e înțeles că-l va pierde, în noaptea când Șerban, după ce se îmbătase, fără a-i da vreo atenție ,s'a culcat pentru a pleca a doua zi la armată, atunci jidanul „Jeana" — numele lui de homosexual pasiv, — a luat mangal și l-a asfixiat pe „Costică". D-sa arată faptele așa cum s'au petrecut ,în toată gravitatea lor: scrisoarea lăsată de „Jeana", pelerinajul, fără astâmpăr prin țară pentru a încurca lucrurile și scrisoarea prin care tot el arată că în camera lui se află sinucis Șerban. Toată atitudinea lui Iancu-Jeana a fost a omului care a amorât. Mărturisirea dela instrucție și dela tribunal, cu ocazia confirmării, pecetluiesc pe ucigaș și-l arată în toată micimea sufletului lui murdar. Homosexualul nu poate beneficia de indulgența pe care juriții o acordă crimelor pasionale. Sarcina juraților este grea deoarece vor trebui să sancționeze crima cu învelișul ei. Doctorii tind să înlăture puroiul societății. Unul este în pământ: celălalt trebuie trimis la sare căci ea desinfectează.

După deliberare juriții aduc un verdict afirmativ iar Curtea pronunțându-se condamnă pe jidanul IANCU HERLING-JEANA la 15 ani muncă silnică.

Verdictul juraților sancționează nu numai pe jidanul Herling dar pe toți acei cari vor distrugerea nației acesteia prin împrăștierea viciilor cari sălășluesc în sufletele lor.

PROCESUL JIDANULUI IANCU HERLING

La Curtea cu Jurați Ilfov s'a judecat ieri, în continuare, procesul jidanului homoxesual Iancu Herling care și-a omorit prietenul, pe Constantin Șerban, în știutele împrejurări.

La interogatoriul ce i s'a luat, în prima zi, jidanul s'a menținut pe panta minciunii.

Din partea inculpatului a vorbit d. av. MIHAIL MORA. D-sa începe prin a arăta faptele și a dovedi juraților că nu sunt probe suficiente ca să se poată aduce un verdict afirmativ, iar dubiul va profita tot acuzatului. In cazul, însă, când Curtea ar crede că este vinovat de fapta ce i se impută jidanului, atunci juriții urmează a ține seamă că crima imputată trebuie socotită crimă pasională și trebuie a se acorda circumstanțe atenuante. D-sa citează din autori diferiți în care se arată că homosexualii sunt bolnavi și deci iresponsabili de faptele lor. Homosexualitatea este veche și d-sa citează Sodoma și Gomora — citația este adequată acuzatului jidan — și termină prin a cere achitarea sau o condamnare ușoară.

JIDANII INTRE EI

Parchetul tribunalului Ilfov a repartizat cabinetului IV instrucție, pentru cercetări, plângerea pentru calomnie făcută de NAPOLEON (?) B. ARIE în contra ziarului „RENAȘTEREA NOASTRA" (?) prin jidanul M. MOSCOVICI, fixându-se termen de judecată la 12 Noembrie.

La ancheta întreprinsă de ziarul „Curentul", jidanul W. Filderman, marele jidan între jidani, a răspuns în sensul că în țară la noi sunt prea puțini jidani deoarece raportați pe kilometri pătrați — noi am dori să-i raportăm pe toți la câte 2 metri pătrați de fiecare jidan, — sesizat de această „socoteală palestineană" Napoleon al nostru, și el de aceeaș nație, — sinceritate? — răspunde că sunt prea mulți jidani și că cei noui veniți trebuie să plece lăsând pe cei mai vechi să trăiască în liniște cu băștinașii, ca și până acum. (Dar că problema antisemită e mai veche decât nouii veniți). „Renașterea noastră", — a lor — a sărit ca arsă și de aci debitarea de calomnii și... Parchetul.

Țara și „Porunca Vremii"

Continuăm a publica numele bunilor români, cari au răspuns apelului nostru pentru 10.000 de abonamente și cărora le mulțumim călduros.

Sold precedent lei	**3.460.073**
Novoca Vasile, Loco	400
Ilie Bobia, Loco	200
C. T. Dumitriu, Loco	200
K. K., Loco	500
Soc. C. A. F., Loco	500
U. C. C. J., Loco	2.000
St. Alexandrescu, Loco	200
Ioan Lascu, Loco	200
Hava Vasile, Bălți	100
M. C., Loco	5.000
F. de H., Prahova	5.000
Dr. Romano, Iași	200
Dumitru Dadarlat, Neamț	300
Dr. Alexandru Comaniță, Neamț	400
Maria Grechi, Iași	800
Ilie Dimirache, Teleorman	150
D. Arsene, Chișinău	100
Elena Celăreanu, prof. Craiova	400
Preot P. Chirică, Iași	200
Gheorghe I. Luca, Fălciu	50
Mordășan Avram, Sibiu	300
Casian Condruc, Cet. Albă	150
Gh. Popescu, preot Vâlcea	150
Gh. Achimescu, Cluj	50
Gh. David, Severin	300
Emil Moreanu, învățător, Storojinet	150
Nic. Lacea, Gorj	150
Cornel Molin, Austriia	1000
Alexandru Florea, preot Arad	150
Axinte Petrașcu, Vaslui	50
Petru Chiorăscu, Botoșani	50
Nicolae Cojocaru, inspector, Baia	300
Grigore Ioan, student teolog, Ilfov	50
Ionescu Stelian, comerciant Buzău	300
C. Tarcuță, protoereu, Roman	150
Ioan Florescu, funcționar, Prahova	200
Const. Irofte, Loco	200
Pătrașcu Ștefan, Loco	200
Stela Petcovici, Loco	200
Ioan Nicolescu, Loco	150
Gr. Culea, avocat, Loco	400
Petcu Corneliu, Loco	200
Crist. Dumitrescu, Loco	200
Maria Penescu, Ioco	200
Marin Fudulu, avocat, Loco	400
Gh. Iorgulescu, general, Loco	250
Nic. Stoicescu, Loco	200
Total general lei	**3.483.073**

Durerile cauzate de HEMOROIZI sunt alinate imediat

Despre Pomada Cadum s'a spus cu drept cuvânt că face minuni. Intr'adevăr, ea suprimă durerile și micșorează hemoroizii. Acțiunea sa de vindecare este rapidă, întrebuințarea cât se poate de simplă și economică. Pomada Cadum este tot atât de indispensabilă și în tratamentul tuturor afecțiunilor pielii. Ea lucrează cu repeziciune și eficacitate.

CEREȚI NUMAI VERITABILA POMADĂ CADUM!

Informațiuni

❖ PARTIDUL național-creștin, organizația culorii de Verde ține o mare întrunire Duminică 7 Noembrie crt., orele 10 dimineața, în cal. Griviței No. 425 colț cu str. Vrancei.

❖ DUMINICA 7 Noembrie, ora 3 d. a., are loc la ateneul Dichiu ședătoarea culturală la care va conferența preotul Florian Ciurescu despre *„Femeia ca element social"* după care va urma un frumos program artistic.

❖ **D. prof. dr. ANTON BALOTA va vorbi la Sibiu azi, 6 Noembrie, orele 6 p. m. despre „Profesorul Iorga și Istoria Românilor".**

❖ *D. general magistrat CONST. MANOLACHE, inspectorul general al Justiției Militare, a inspectat azi dimineață Serviciul Cenzurii.*

D. lt. col. magistrat ROMULUS HOTTINEANU, prim procuror și șeful serv. Cenzurii C. 2 A. a dat toate lămuririle despre modul cum funcționează Serviciul.

D. general Manolache a rămas pe deplin mulțumit, felicitând pe d. col. Hottineanu de felul cum a știut să organizeze și să conducă acest dificil Serviciu.

❖ *D. Dr. PETRE DRAGANESCU BRATEȘ, va ține Duminică 7 Noembrie a. c. ora 11 dim. o conferință în sala Dalles despre „I. G. BIBICESCU, fost guvernator al Băncii Naționale a României".*

❖ **DIRECȚIUNEA mișcării culturale a municipiului București, invită Soc. culturale, ateneele populare, studenții, tineretul studios, liceele și școlile primare din cuprinsul Municipiului București, a lua parte la serviciul religios, ce se va oficia Luni 8 Noembrie 1937, orele 12 a. m., la mormântul marelui nostru poet Mihail Eminescu, la Cimitirul Bellu.**

❖ *MINISTERUL educației naționale face cunoscut învățătorilor, că spre a se putea înscrie ca membri la Casa de credit a Corpului didactic trebuie să prezinte cererii vizate de revizoratele școlare respective.*

❖ In cadrul ciclului de conferințe organizat de Cercul de studii al Frontului Românesc, va vorbi Marți 9 Noembrie, orele 7 seara, d. Ioan Istrate, doctor în drept, avocat al Statului, despre : *Funcționarii și salarizarea lor, în Statul Național".*

Conferința se va ține în sala mare de ședințe a organizației Capitalei, din b-dul Elisabeta No. 8, etajul II.

❖ SE ADUCE la cunoștința membrilor societății studenților în științe naturale că Duminică 7 Noembrie a. c., ora 10½ a. m., va avea loc depunerea mandatului vechiului comitet.

❖ CĂRȚI literare, științifice, Franceze, Românești, cumpăr. Mușoiu, Popa Soare 69.

Țara vrea o cârmuire naționalistă

(Urmare din pag. I-a)

Guvernarea d-lui Gheorghe Tătărăscu a putut să dureze patru ani fiindcă pe deoparte a dat unele realizări în domeniul pregătirii noastre militare și a amăgit continuu așteptarea țării cu legi sau numai proecte de legi în favoarea primatului românesc. Țara a crezut că până la urmă proectele naționaliste ale guvernului vor fi traduse în fapt sau legile votate vor fi aplicate. Și în așteptarea împlinirii acestei nădejdi, a acordat încrederea nemeritată guvernului d-lui Tătărăscu.

A fost și aceasta una din remarcabilele abilități ale primului ministru.

Astăzi însă a venit scadența, nu a promisiunilor ci a guvernării. Și țara e sătulă de guvernarea d-lui Gh. Tătărăscu. Ea vrea un guvern nou și mai apropiat de năzuințele ei. Acesta e adevărul.

Indiferent de persoanele ce vor constitui guvernul de mâne, țara vrea un guvern cu o pronunțată coloratura naționalistă. După atâta amăgire, românul vrea acum să vadă aplicate măsurile cari să-l repună în drepturile lui. Contrazicând această dorință înseamnă să se contribue la mărirea nemulțumirilor generale, să se iuțească ritmul evoluției către o stare de izbucniri violente.

Un guvern democratic, unul național-țărănesc mai precis, nu va deslănțui revoluția. Aceasta e sigur. El însă va lărgi sfera nemulțumirilor și va pregăti o atmosferă în care orice violență și-ar putea afla o justificare. Și asta nu trebue să se întâmple.

Petru Bănescu

Intâmplări din Capitală

AGRESIUNI

Pe când se întorcea spre casă, turmentat de băutură, șeful de tren Ion Păunescu, a acostat pe str. Armistițiului pe femeile Ana și Lina R. Tache. Fiindcă femeile n'au voit să-i facă plăcerea de a sta de vorbă cu el ceferistul turmentat le-a înjunghiat cu un cuțit. Acelaș lucru l-a făcut si cu comerciantul Mihail Grigore, care a sărit în ajutor.

Incâput pe mâna trecătorilor, cari i-au aplicat o corecție Păunescu s'a potolit.

Victimele au fost transportate la dispensarul comunal.

*

Vasile Rotaru, un cunoscut scandalagiu de pe șoseaua Giurgiului, și-a făcut debutul în cartierul Griviția ciomăgind în hallul gării de Nord vre-o zece călători.

Agresorul a păsit, se vede, cu stângul, căci pe lângă corecția aplicată pe loc de tovarășii celor bătuți, a trebuit să facă, pe vremea aceasta răcoroasă, cunoștință cu beciul poliției.

FURTURI

Cercetările întreprinse de organele polițienești în cazul furturilor dela școala primară din comuna Șerban Vodă, au stabilit că hoțul nu e altul decât paznicul școalei. Lucrurile furate au fost vândute comerciantului Zaharia Ion. Ambii au fost arestați.

Hoți rămași necunoscuți operează de câtva timp în cartierul Matache Măcelaru. Ieri au fost jefuite locuințele d-nei Leny Dobrescu din str. Popa Tatu 96 și a d-lui Const. Tătărescu din str. Berzei 48.

TELEFUNKEN - RADIO,

RENUMITA MĂRCĂ MONDIALĂ

ULTIMA ORĂ

Partidele politice
față de criza ce se apropie

— Intense pregătiri în vederea campaniei electorale. —

Partidele politice sunt în plină activitate în vederea alegerilor generale. S'au dat dispoziții tuturor organizațiilor județene spre a pregăti campania electorală și a întocmi listele de candidaturi.

Indiferent de cum va fi soluționată criza, partidele noastre politice înțeleg să fie gata de luptă.

Guvernamentalii se pregătesc pentru cele două eventualități: retragerea definitivă în opoziție sau revenirea la o a doua guvernare. Fiindcă până în prezent guvernul nu știe dacă va mai fi posibilă o a doua guvernare. In orice caz se crede că aceasta n'ar fi posibilă decât cu unele colaborări din afară.

Partidul național-creștin a și început campania electorală. Joi, la Târgoviște, d. Octavian Goga a dat primul semnal de luptă. Este sigur că acest partid va candida în alegeri singur înțelegând să dea cu acest prilej examenul forțelor sale electorale. Firește că posibilitatea venirii la guvern nu este exclusă, ea însă nu va schimba cu nimic atitudinea de acum a partidului.

LA NAȚIONAL-ȚĂRANIȘTI

Național-țărăniștii și-au luat și ei măsurile în vederea campaniei electorale. Pentru acest partid situația este însă ceva mai complicată din pricina frământărilor interne. Astfel o parte din cadre refuză cu înverșunare șefia d-lui Maniu, prevăzută în cazul când partidul nu va veni la guvern. Mai sunt o parte — centriștii — cari contează încă pe o colaborare cu d. Vaida. Și cei mai mulți cari vor venirea la guvern în orice condiții, ceiace refuză d. Maniu și prietenii d-sale. Incât de două săptămâni se duc intense tratative pentru aplanarea acestor conflicte. Și

D. AL. VAIDA-VOEVOD

nu se știe încă în ce situație se va găsi partidul din acest punct de vedere în momentul soluționării crizei.

CELELALTE PARTIDE

Frontul Românesc comptează încă în mod serios pe eventualitatea unei veniri la guvern. Totuși s'au luat măsurile necesare în vederea alegerilor generale și dispozițiile definitive se vor da săptămâna viitoare. Pentru acest partid nu sunt excluse unele colaborări și în eventualitatea venirii la guvern și în aceea a rămânerii în opoziție.

Partidul d-lui Gheorghe Brătianu rămâne dârz pe poziția de până acum. Problema reîntregirii, care este agitată de câtăva vreme, nu pare a avea un fond temeinic. Și se pare că nici aceea a unor eventuale colaborări nu pare a fi luată într'o serioasă considerație. Conducerea acestui partid este hotărîtă să ducă și mai departe lupta pe baza programului și a luat măsurile necesare în vederea campaniei electorale.

Partidul „Totul pentru Țară" se pregătește și el intens, în vederea alegerilor. S'au luat o serie de măsuri menite să asigure succesul electoral al acestui tânăr organism politic, care nu admite nici un fel de colaborare înțelegând să se întemeeze numai pe propriile lui forțe.

Partidul Agrar de sub sefia d-lui Argetoianu speră încă într'o colaborare de guvern. S'au dat totuși dispoziții organizațiilor județene în vederea alegerilor generale.

Radical-țărăniștii d-lui Iunian au o singură posibilitate de a se mai afirma politicește: colaborarea la guvern. In opoziție acest partid nu va mai obține cota necesară pentru intrarea în calcul la împărțirea mandatelor parlamentare.

P. B.

Vizita Regelui Belgiei în Anglia

Londra, 6 (Rador). Eri a fost dat publicității programul vizitei oficiale pe care Regele Leopold al Belgiei o va face Suveranilor englezi dela 16 la 18 Noembrie.

Suveranul Belgiei va sosi la Dover în ziua de 16 Noembrie la orele 13. In gara Victoria din Londra, Regele Leopold va fi primit de Regele George și de membrii Familiei Regale. Vor fi deasemeni prezenți primul ministru și membrii guvernului.

Seara, Suveranii britanici vor da un mare dineu la Palatul Buckingham.

Acordul germano-polon în chestia minorităților

Varșovia, 6 (Rador). — Corespondentul agenției Havas transmite:

Guvernele Poloniei și Germaniei au pus la punct o declarație comună referitoare la tratamentul minorităților germane în Polonia și a minorităților polone în Germania.

Declarația anunță că în urma negocierilor care s'au desfășurat într'o atmosferă amicală, cele două guverne au căzut de acord asupra mai multor principii cari le vor călăuzi în viitor în ce privește tratamentul minorităților respective.

Execuții în serii în Rusia Sovietică

Berlin, 6 (Rador). — **Agenția D. N. B. transmite din Moscova:**

Ziarele sovietice anunță mereu noi serii de procese și de execuții.

„KOMUNIST" arată că la Saratov au fost executați 10 funcționari din districtul Balta, pentru „sabotaj".

„PRAVDA WOSTOKA" anunță că la Taşkent au fost executate şase persoane.

„SOVIETSKAIA BIELORUSSIA" arată că la Minsk au fost condamnați la moarte opt funcționari din circumscripția Gomel.

Tribunalul din Moscova a dat și el șapte sentințe de condamnare la moarte.

In circumscripția Ivanoff se semnalează trei condamnări la moarte. O altă condamnare la moarte a fost pronunțată la Sverdlovsky. Cinci condamnări la moarte au fost executate la Harkov.

Alte cinci execuții au avut loc în circumscripția Leningrad. In sfârșit, șase sentințe de condamnare la moarte au fost executate în circumscripția Pekov.

Reșița ofensează națiunea

Cine se opune sancționării bestiei Petre Petrescu. Ce face canalia cu șperțurile pe care le ia din înarmarea țării.
— O scrisoare revelatoare. —

Deși se împlinesc trei luni de când canalia Petrescu, pierzându-și mințile, a proferat insultele sale mizerabile împotriva Patriarhului, totuși nici până azi, cu tot scandalul ce s'a dezlănțuit, bestia n'a fost în nici un fel sancționată.

In orice țară, nemernicul ar fi fost socotit nedemn să mai facă parte și din Parlament și ar fi fost dat afară în 24 de ore. La noi, nu numai că nu se vede așa ceva, dar canalia continuă să înproaște cu noroi în toată lumea, din chiar locul pe care îl are în fruntea înarmării naționale la „Reșița".

Situația aceasta odioasă pe care soc. „Reșița" o acceptă în ochii națiunii — de a apare ca patroană a canaliei — trebuie să aibă o explicație. „Trebuie să fie cineva care îl ține în brațe pe acest mizerabil și-l împinge la acțiunea lui nemernică" — ne-am zis. Iată că mai curând decât ne așteptam, ne vine o confirmare. Intr'adevăr, primim următoarea scrisoare revelatoare:

Stimate d-le director,

„Dați-mi voie să contribui și eu la luminarea scandalului canaliei Petre Petrescu.

„Mai întâi vă faceți iluzii atunci când vă închipuiți că bestia Petrescu este de capul lui la „Reșița" și că-l veți putea clinti din tranșeea de unde ronțăe atâtea milioane anual, subțiind contribuția țării la înarmarea ei.

„Nu. Canalia are protectori puternici. Mai tari decât toată opinia publică românească și de cât întreaga ei demnitate.

Astfel că nu de Petre Petrescu în sine, care în definitiv nu este de cât o biată slugă, depinde satisfacția pe care o pretinde opinia publică. Această satisfacție nu se va putea avea

Dovadă ceia ce se petrece în consiliile și comitetele de direcție ale „Reșiței", unde, chiar dacă toată lumea vrea să ia măsuri împotriva canaliei,

„Adevărul este că **„Reșița"** își dă seama că, cu atitudinea ei, ofensează națiunea și devine odioasă în ochii mulțimii. Totuși nimeni nu poate face ceva.

„Tratativele sunt pe sfârșite și nu mai sunt de împlinit decât ultimele formalități legale. Afară de eventualitatea că aceste rânduri ale mele — dacă le veți publica— nu vor avea darul să strice combinația.

„Astfel că, vă repet, vă faceți iluzii, când vă închipuiți că Petre Petrescu va fi scos, cu una cu două, dela Reșița.

„Din contră mă tem de altceva. Anume, să nu trăim și s'o vedem și p'asta: Petre Petrescu ministru — poate chiar subsecretar de stat la armament — alături de d. Grigore Iunian, al cărui prim și singur aghiotant este.

„Ce nu se poate, din nenorocire, în țara Românească!

„Cu distinsă considerație",
ing. M. VERNESCU

Prin urmare, așa stau lucrurile. Înțelegeți, din această scrisoare, de ce canalia este așa de sigură pe ea, atunci când cu atâta supremă inconștiență aruncă cu noroi în dreapta și 'n stânga.

Trebuie așa dar, să facem unele socoteli cu stăpânii slugii Petre Petrescu. Ei bine, ne vom răfui și cu patronii canaliei, cu toată „Reșița", atât a jidanului Max Auschnitt, cât și a creștinilor, mai răi decât jidanii.

Pentru cine banii

„Dv. mai spuneți în reportajele dv. că nemernicul Petre Petrescu încasează numeroase milioane pe an din înarmarea țării.

„Vă înșelați. Bestia nu încasează personal decât foarte puțin. Adevărul este că el semnează de primirea comisioanelor. O simplă formă. Banii cea mai mare parte a șperțurilor, merg în altă parte.

„D. Iunian se înfruptă în mare măsură din „activitatea" bestiei. Toată propaganda d-lui Iunian este acoperită de canalia Petre Petrescu.

„Dar în afară de aceasta veți avea în curând o dovadă elocventă.

„Canalia Petre Petrescu e pe cale să cumpere, în apropierea Bucureștilor, și în tovărășie cu d. Gr. Iunian, o moșie pentru suma de lei 28 milioane.

Intrevederea Mussolini-Ribbentrop

Roma, 6 (Rador). — *D. von Ribbentrop, ambasadorul Germaniei la Londra, a sosit eri dimineață la Roma.*

Spre seară d. von Ribbentrop a avut o intrevedere cu d. Mussolini.

Comuniștii spanioli
întrebuințează gloanțe dum-dum

Statele majore ale forțelor roșii se compun exclusiv din ofițeri sovietici.

San Sebastian, 6 (Rador). — Agenția D. N. B. transmite:

Directorul spitalului militar național-ist din localitatea Gronon, pe frontul Madrid, raportează că toți naționaliștii căzuți în ultimele zile pe acest front au răni făcute de gloanțe dum-dum.

SPANIA ROȘIE ÎNTESATA DE OFIȚERI ȘI AVIATORI SOVIETICI

Saragossa, 6 (Rador). — **Agenția D. N. B. transmite:**

Un fugar din lagărul guvernamental a declarat la interogatoriul luat de naționaliști că statele majore ale forțelor guvernamentale se compun aproape exclusiv din ofițeri sovietici. Marele cartier general sovietic este stabilit în localitatea Arachena. In acest oraș au fost plasate numeroase afișe redactate în limba rusă.

Tot la Arachena se află și o școală de instrucție pentru echipagiile carelor de asalt. Efectivele acestei școale au numai zece la sută spanioli. Toți gradații din formațiile carelor de asalt sunt ruși. Membrii acestor formațiuni trebue să-și depună hârtiile de identitate la cartierul general înainte de a pleca pe front.

Fugarul a mai declarat că un mare număr de piloți sovietici au sosit acum câteva săptămâni în Spania guvernamentală și că cea mai mare parte din acești piloți au fost îndreptați spre frontul din Aragon.

*

Saint Jean de Luz, 6 (Rador). — Agenția D. N. B. transmite: Din sursă competentă se află că d. Prieto, ministrul de Război al guvernului republican spaniol, a însărcinat pe mai mulți experți sovietici cu reorganizarea transporturilor maritime și feroviare.

Experții sovietici au pus o condiție și anume ca lucrătorii anarhiști din porturi și dela căile ferate să fie imediat concediați.

Pactul anticomunist
germano-italo-japonez

Roma, 6 (Rador). — Corespondentul agenției „Havas" transmite:

Pactul anti-comunist germano-italo-japonez a fost semnat astăzi la amiază.

Se afirmă că acest pact va urma liniile generale ale convenției germano-japoneze contra comunismului. El va fi teoretic îndreptat împotriva amestecului Internaționalei comuniste în afacerile interne ale celor trei state.

Japonezii intenționează
să încercuiască trupele chineze dela Putung

— Niponii au reușit să treacă golful Suceau. —

Shanghai, 6 (Rador). — *Trupele japoneze au lărgit eri capul de pod dobândit la cotul dinspre nord al canalului Suceau, ocupând alte patru sate dincolo de canal.*

Terenul cucerit de japonezi în această regiune are o întindere de aproximativ un kilometru pătrat. Linia de apărare chineză urmează acum cursul canalului la nord de bulevardul Pearce, îndreptându-se dela est spre vest.

Sub protecția unui puternic tir de baraj executat de artilerie, combinat cu intensul bombardament al avioanelor, trupele japoneze au reușit să debarce aseară în golful Hangceau, la sud de Shanghai, având intenția să încercuiască trupele chineze dela Putung sau să le silească a se retrage.

La adăpostul perdelelor de fum, alte trupe japoneze au reușit să treacă golful Suceau, în fața căruia se dădeau de câteva săptămâni lupte înverșunate.

Agenția Domei anunță că avantgarda coloanelor japoneze care înaintează în nordul provinciei Shansi, a ocupat azi după amiază localitatea Huengyuan, Iutze și Finghungehen.

SHANGHAI 6 (Rador).— Aseară a fost semnat de către reprezentanții armatei japoneze și ai armatei chineze acordul prin care se creiază o zonă de siguranță pentru refugiați în partea de nord a cartierului chinez Nanteo, deci la sud de concesiunea internațională.

Japonia va respinge
orice mediațiune a conferinței dela Bruxelles

Bruxelles 6 (Rador). — **Agenția Stefani află din cercurile japoneze dela Bruxelles că Japonia va răspunde în termeni politicoși la memorandul conferinței Pacificului, dar va continua operațiile militare.**

In adevăr, guvernul din Tokio prevede sfârșitul operațiilor pentru începutul lunei Decembrie, Japonia va respinge orice mediațiune a conferinței dela Bruxelles.

M. S. Regele Carol al II-lea și Marele Voevod Mihai
s'au înapoiat în țară

M. S. Regele Carol II al României și Măria Sa Marele Voevod Mihai de Alba Iulia au trecut aseară prin gara Budapesta, venind din Cehoslovacia, în drum spre țară.

Trenul a ajuns cu o întârziere de 24 de minute, adică la ora 32,56, în gara de Est dela Budapesta. Pe peron se aflau prezenți contele Stefan Csaky, șef de cabinet, al ministerului de externe, însoțit de baronul Ivan Zichy-Rubido, secretar de legație. Din partea legației României erau de față colonelul Leonida, atașat militar, d. Cristescu, secretar de legație, d. Matasaru, atașat comercial, și d. Baltă, consilier de presă.

D. Hiott, însărcinatul cu afaceri al României, care a ieșit în întâmpinarea Suveranului și a Marelui Voevod Mihai la stațiunea de frontieră Szob, a coborît din vagonul-salon, mergând spre contele Csaky, pe care l-a condus în fața M. S. Regelui.

Contele Csaky a salutat pe Suveranul și pe Moștenitorul Tronului României în numele guvernului ungar. D-sa a remis M. S. Regelui un paner în care se aflau trandafiri, fructe, prăjituri, vin de Tokay și țuică de piersici.

Intre timp, două vagoane-salon fuseseră atașate la rapidul de București. Suveranul s'a urcat în tren, iar rapidul a plecat spre București, la ora 0 și 20, conform programului.

Astăzi dimineață la ora 6.16 trenul a sosit la Episcopia Bihorului. Aci s'a format un tren regal cu care Suveranul și Marele Voevod au plecat spre Sinaia.

Știri și polemici

A. S. R. Principele Gustav Adolf al Suediei a părăsit țara noastră aseară, plecând spre Stockholm.

Inainte de plecare, Alteța Sa și-a exprimat admirația pentru ceeace a văzut în România.

*

D. RADU IRIMESCU ministrul aerului și marinei care se află în Italia urmează ca astăzi să fie primit în audiență specială, de către d. Ciano, ministrul afacerilor străine.

După masă la orele 4, d. Irimescu va fi primit la palatul Veneția de d. Mussolini.

*

INCEPAND de astă seară guvernul nu mai exercită prerogativele regale.

*

DUPA masa cavalerilor „Mihai Viteazu", Suveranul pleacă la o vânătoare în Ardeal, de unde se va înapoia în ziua de 13 Noembrie.

*

LA OFICIUL național al textilelor s'a întocmit proiectul de buget care se ridică la suma de lei douăzeci și cinci milioane și va fi repartizată în felul următor:

22.000.000 pentru acțiunea de valorificarea textilelor iar 3 milioane pentru plata personalului acestui oficiu.

MINISTERUL Finanțelor aduce la cunoștința generală că debitorii Statului mai au posibilitatea de a plăti impozite și alte datorii prin titluri de rentă de consolidare 3% sau prin bonuri de impozite și în cursul lunei Noembrie, deoarece prin inaltul decret-regal cu Nr. 3555 din 1937, efectul legii lichidării arieratelor a fost prelungit, în această privință, până la data de 30 Noembrie 1937.

Ținând seama că acest termen a fost acordat în mod excepțional și pentru ultima dată, ministerul finanțelor atrage atențiunea tuturor contribuabililor că, după data de 30 Noembrie, toate debitele, fără nicio excepție, vor fi încasate numai în numerar și fără nici o păsuire prin aplicarea cu strictețe a legii de urmărire.

*

MAI MULȚI studenți dela facultatea de Teologie, cari sunt și orfani de război, ne aduc la cunoștință că la această facultate, decanatul n'a rezolvat până acum nicio cerere de scutire de taxe.

Această categorie de studenți — se știe — sunt scutiți de taxele școlare prin lege, iar dispozițiunile date de rectorat, nu fac decât să găsească legală și îndreptățită, cererea studenților I. O. V-iști.

Noi nu ne îndoim o clipă, că P. C. PR. I. POPESCU-MALAEȘTI, decanul facultății de Teologie, ar face uz de asemenea procedee, și credem că numai întârzierea rezolvării acestor cereri, impusă de motive cari n'ar putea constitui niciodată acuzații, a fost rău înțeleasă de studenți.

FIINDCA SUNTEM SIGURI, CA TOATE CERERILE DREPTE, VOR FI REZOLVATE IMEDIAT!

*

LA IAȘI a încetat ieri din viață prof. O. Tafralli.

Autor al mai multor manuale de istorie, fost decan al Facultății de litere, Tafralli moare în vârstă de 62 ani.

Corpul defunctului a fost depus în sala muzeului de antichități.

*

Azi dimineață, la ministerul apărării naționale, s'a întrunit consiliul superior al armatei, sub prezidența d-lui ministru general Ilasievici. Consiliul are o nouă componență după deblocarea dela 31 Octombrie.

In ședința de azi s'a luat în discuție chestiunea avansării ofițerilor. ....

*

IN CURSUL zilei de eri s'au înregistrat 6 accidente de circulație în Capitală.

*

REZULTATUL examenului scris dat de ofițerii candidați la gradul de maior se va cunoaște în câteva zile.

Examenul oral se va începe în ultimele zile ale lunii Decembrie.

LUNI, 8 NOEMBRIE, fiind sărbătoarea sfinților Arhangheli (Mihail și Gavril), autoritățile publice vor fi închise, iar școalele nu vor ține cursuri.

*

BANCA NAȚIONALA A ROMANIEI aduce la cunoștință că desvelirea plăcii comemorative a funcționarilor ei morți în războiul pentru întregirea neamului, a fost amânată pentru Joi 11 Noembrie a. c., ora 12 a. m.

*

D. ministru VICTOR IAMANDI a semnat o decizie ministerială prin care stabilește ce anume persoane sau instituțiuni au dreptul să beneficieze de bilete permanente la spectacole.

*

ORGANIZAȚIA liberală de Romanați a rugat pe d. Mircea Djuvara să primească șefia respectivă.

Fostul ministru de justiție a răspuns că e prea ocupat și nu poate accepta propunerea.

*

IN DIMINEAȚA zilei de 14 Noembrie d. Gh. Tătărăscu se va prezenta în audiență M. S. Regelui Carol II.

Cu acel prilej, d. Tătărăscu va pune la dispoziția Factorului Constituțional demisia guvernului.

*

IN URMA intervențiunilor făcute de către ministerul cooperației pe lângă guvernul cehoslovac, acesta a aprobat ca să se restitue exportatorilor de fructe români, taxele de fitopologie încasate în anii 1935-1936 și 1937.

D. Mussolini înmânând actele de proprietate locuitorilor din noua localitate, Aprilia-na, care a fost inaugurată zilele trecute.

Redactor responsabil: EUGEN VICTOR POPA

Tipografia ziarului „UNIVERSUL", str. Brezoianu 23—25 Bucureș

„ASOCIAȚIUNEA" CASA CENTRALĂ SIBIIU

Taxa poștală plătită în numerar conform aprobării Dir. Gen. P.T.T. No. 118.370/1934

6 pagini 3 lei — ANUL VI, No. 913 — Marți 9 Noembrie 1937

Porunca Vremii

TRIBUNĂ ZILNICĂ DE LUPTĂ NAȚIONALĂ ȘI CREȘTINĂ

„Oștirea este una din marile școli a tuturor fiilor țării. Te încredințez ei astăzi cu dragoste și încredere. Pentru unul a cărui menire va fi de a cârmui oamenii, nu există o școală mai înaltă și mai pilduitoare decât aceea în care intri".

M. S. REGELE CAROL II

(în discursul ținut cu prilejul înălțării la gradul de sublocotenent a Măriei Sale Marelui Voevod Mihai)

Abonamente Anuale: Lei 1000 pentru instituții și sprijinitori; Lei 800 pentru orașe; Lei 600 pentru sate. Se primesc și abonamente pe 6 și 3 luni

Orice sumă se poate trimite prin Casa de economii și Cecuri poștale (CEC) astfel: ABONAȚII PENTRU CONTUL 1224; DEPOZITARII „ „ 10405

Director: Dr. ILIE RĂDULESCU

Redacția și Administrația: BUCUREȘTI I, Str. Sărindar 18

TELEFON: Direcție, redacție 4.1853; Ad-ție publicitate 4.1852

Țara se închină martirilor și eroilor Ei

Slavă eroilor!

Românimea de pretutindeni se închină azi — la sărbătoreasca pomenire a arhanghelilor Mihail și Gavril — eroismului marilor ostași ai tranșeelor, cari, cu jertfa lor, au hotărît acum douăzeci de ani, întregirea noastră națională. Regele Ferdinand cel Leal a găsit, în nemărginita Lui pasiune pentru generația de foc a anilor 1916-19, o fericită inspirație, atunci când a hotărît ca, odată pe an, de ziua Sfinților Mihail și Gavril, să adune la o masă, în jurul Tronului, mâna de eroi cari au avut norocul să fie distinși cu cea mai înaltă decorație militară de război: Mihai Viteazul. Inspirația Regelui Întregitor Ferdinand a devenit tradiție. An de an, sărbătoarea marilor mucenici ai creștinătății s'a transformat tot mai mult în prilej de emoționantă evocare a vitejiei strămune. La fiecare 8 Noembrie, un neam întreg îmbracă haina de purpură a celei mai mari mândrii naționale spre a slăvi eroismul românesc.

Cultul morților, al strămoșilor eroi și martiri este, dela un capăt la celălalt al lumii, în mare cinste. Până și la neamurile barbare, până și în țările unde războaiele și încordările de conștiință națională n'au prea sanctificat mucenici, pomenirea bravilor este prilej de unanimă și adâncă reculegere. „Popoarele cari nu-și respectă morții și eroii — s'a spus și istoria s'a însărcinat să dovedească de atâtea ori — n'au drept să trăiască; sunt sortite pieirii"! Pentru noi, Românii, cultul vitejiei este de egală valoare cu religia creștinătății și a naționalității noastre. Eroismul a fost, este și va fi deapururi, pentru existența noastră națională, aceia ce este aerul pentru viață, aceia ce reprezintă pentru existența individului: pământul, apa și soarele. Istoria ne este martoră: noi n'am fi putut ajunge — în calea atâtor vrăjmași, la ac te guri deschise ale Dunării — să trăim împlinirea visului de aur al României Întregite, fără legiunile de eroi și de martiri ai neamului nostru, fără sângele care a curs generos, în valuri, fără, în sfârșit, munții de oase albe strămoșești, care mărturisesc anonim, dar nu mai puțin emoționant, vitejia românească în atâtea glorioase bătălii.

Nouă, însă, mai mult decât oricărui alt popor, un destin sbuciumat ne-a cerut și jertfa unui alt fel de eroism, unei alte vitejii, care — chiar dacă nu s'a măsurat cu vrăjmașii pe câmpiile de foc și de sânge — n'a fost mai puțin stoică decât bravura războinică. Asupriți în propria noastră țară, îngenunchiați când de barbari, când de turci și de fanarioți, de ruși și de unguri, Românii au mărturisit, veacuri dearândul, elocvența unui eroism național, aproape singular în lume. Dacă n'ar fi să ne gândim decât la suferința Regelui Daciei — Horia — și a tovarășilor săi: Cloșca și Crișan; dacă n'ar fi să pomenim decât de calvarul vieții Regelui munților — Iancu — spre a ajunge repede, în zilele noastre, la martiriul de o jumătate de veac, al lui A. C. Cuza, la sângele lui Moța și-al lui Marin — mucenici ai creștinătății și-ai unei resurecții naționaliste —

și totuși am putea să spunem, cu mândrie, că eroismul românesc este o virtute cum nu se întâlnește nicăeri pe glob alta mai vibrantă și mai autentică, însfârșit că vitejia la noi, departe de a fi murit, ne este intrată în sânge, este una cu ființa noastră.

Nu arareori, în fața atâtor lașități cotidiane, mai ales ale unei lumi de pretinsă suprastructură în ierarhia noastră națională, am avut momente de desnădejde. M'am recules, însă, totdeauna, ancorându-mi sufletul în eroismul nostru tradițional. „Până la urmă — mi-am spus — oricât de mari și de multe ar fi primejdiile cari ne stau deasupra capului, nu se poate să nu biruim, dacă nu se va stinge în noi flacăra izbăvitoare a vitejiei strămoșești". Cred că nu s'a stins și nu se va stinge. Fiindcă, fără acest eroism, am înceta să mai ființăm ca națiune.

A cultiva eroismul, a-l pregăti pentru orice examen de conștiință și a-l mobiliza ori de câte ori — fie în timp de război, fie în vreme de pace — Patria va fi în primejdie, este o supremă îndatorire. Eroismul este axa de existență națională a Românismului. De aceia închinându-ne bravurei militare, sufletele noastre își prosternă omagiul și recunoștința lor și acelui eroism civic, național, care vrea să facă din România de azi România Românilor de mâine. Dela acest eroism așteptăm o a doua mântuire. Slavă tuturor eroilor neamului!

Dr. ILIE RADULESCU

1917. Regimentul 32 Mircea luptând în cămăși, la Mărășești.

Reprezentanții vitejiei românești

de PETRU BANESCU

Războiul unității noastre naționale n'a însemnat numai o afirmare a voinței românești de a împlini cu prețul vieții și al sângelui un drept de veacuri încălcat de regimurile hrăpărețe ale unor vecini puternici, ci el a fost și o verificare a virtuților de vitejie ale neamului, a tradiției noastre eroice.

Uluitoare a fost bravura ostașului român în marea încleștare cu moartea, fantastică sfidarea bărbătească și fermă, cu care au luptat apărătorii țării înfruntând și îngenunchind năvala dușmană cu întreg mașinismul ei ucigaș. Gestul eroic de îmbărbătare cu fapta, a luptătorilor, sub grindina deasă a fierului ucigător, care amintea în ofițerul român pe legendarul căpitan de oaste din străvechea falangă a vitejilor ce stăvileau, cu piepturile lor și cu paloșul, prigoana atâtor năvăliri dușmane, a înfiorat de admirație o națiune întreagă și a îngrozit pe vrăjmași.

Distincțiile au apărut prea puține și mărunte, banalizate cum erau de împărțirea lor în timp de pace. Și sufletul cald al Regelui Ferdinand I, nu se putea împăca să atârne pe pieptul unui viteaz ce înfrânsese într'un moment de uriașe înălțare și crâncenă voință, moartea năvălitoare prin mii de guri aprinse, aceiași însignă a virtuții ce înflorea și alte piepturi tot atât de bărbătești dar nu atât de strălucite în bravură. Fiindcă oștirea românească era ea însăși o pădure de viteji. In fiecare soldat, în fiecare ofițer era un brav. Cum să distingi pe acești arhangheli ai vitejiei de restul celorlalți viteji? Fiindcă fapta lor ce se rupea din omenesc înălțându-se către supranatural, îi scotea ea însăși din destinul firesc și se cerea altcum distinsă.

Soldatul care atingea aceste culmi învecinate cu nebunia în actul eroic, avea Virtutea Militară care îi pecetluia vitejia inobilându-l în ochii camarazilor. Virtutea Militară era semnul după care deosebeai pe viteazul între viteji. Regele a voit și pentru comandanții oștirii o decorație care să-i distingă pe cei mai bravi între bravi. Și a aflat-o, scoțând-o, așa cum eroismul ostașilor izvora din tradiția de vitejie a neamului, din comparația cu străvechia bravură românească.

In istoria noastră plină de lumina virtuților războinice, strălucește numele unui voevod, intrat în legendă cu supranumele de Viteazul: Mihai Viteazul. Aceasta a fost numele ordinului înființat din nevoia sufletească a Marelui Suveran, de a selecționa vitejia.

Decorația a fost instituită pentru a fi acordată numai pentru acte de vitejie săvârșite în luptă,

(Continuare în pag. III-a)

Mistica eroismului

Niciodată neamul românesc n'a avut nevoie de atâta eroism ca astăzi. La temelia vie a țării pe care vrea s'o dureze, înaltă și stăncoasă, naționalismul nostru creștin, trebuie să se îngroape cât mai multă jertfă și cât mai răzbunătoare suferință. Truda magnifică de creație a patriei viitoare presupune că în inima fiecăruia dintre noi, se frământă conștiința tragică a dezastrului prezent, pentru înlăturarea căruia toate durerile sunt posibile și toate sacrificiile necesare. Naționalismul românesc este o rezultantă organică a tuturor dramelor individuale, născute din contactul dur și sincer al sufletului cu pângăritele realități etnice.

Astăzi, când se prăznuiește duhul vitejesc al celor ce au contribuit cu sânge și moarte la desrobirea hotarelor, generația tânără trebuie să simtă o înlăcrimată mândrie că cel mai de seamă moștenitor al eroismului românesc milenar, în care s'a purificat totul până la o inaccesibilă sfințenie, întemeietorul de dogmă și de mișcare Ion Moța, a căzut transfigurat de un ideal, permanentizând elanuri miraculoase și vestind certitudinea deplinei răscumpărări. Jertfa lui Ion Moța însemnează simbolul eliberării în spirit care este chemată să urmeze și să impodobească cealaltă eliberare: a granițelor.

Mistica eroică a luptei naționaliste de aici își suge tainicele sucuri hrănitoare. Ceeace mă face să cred că niciodată substanța ei nu se va istovi, nici chiar după ceasul adânc al victoriei.

Septimiu Bucur

Prinos pentru Vitejii țării

de VASILE MILITARU

Inchid a o:hilor mei pleoape...
Mi-alunec gândul înapoi...
Icoane cutremurătoare, din depărtări, îmi vin aproape,
Si văd vitejii țării mele luptând sub vifor de război...

Ii văd pornind mereu asalturi spre culmi, din văgăuni adânci
Ii văd prin sârmele ghimpate, sub foc, târându-se pe brânci;
Aud aprinsele lor șoapte,
Bătaia inimii fierbinte;
Ii văd cum sboară din tranșee către vrăjmaș, în miez de noapte,
Străfulgerați de șueratul înăbușitului „Nainte"!;
Și-i văd, sub trăsnet de obuze,
Sub de mitraliere grindeni,
Cum mor cu zâmbetul pe buze,
Uimind vrăjmașii pretutindeni!...

Ii văd pe paturi de spitale, însângerați, culeși din lupte,
Cu mâini și cu picioare rupte;
Cu fețe galbene ca ceara, cu răsuflări tot mai încete,
Cu pântecele sfârticate de schije și de baionete;
Cu ochii scoși, cu limbi umflate, cu guri ce vorbe nu mai spun,
Inebuniți de spaima morții, năuci de trăsnete de tun, —
Bieți sfinți viteji, în fața căror de milă inima se frânge,
Și te cutremură fiorii, că nu vezi decât sânge, sânge!...
Mi-s pline genele de lacrămi și-abia mai depăn firul slovii
De toată jalea negrăită ce-a fost pe'ntinderea Moldovii...

Dar vitejia Geto-Dacă, la'ntâiul vânt de primăvară,
Se smulge din mormânt afară
Și-apucă armele, s'alunge pe toți vrăjmașii ei din Țară!...

Atunci pornit-a, cu mânie cum nu s'a mai văzut sub soare,
O mare oaste de Arhangheli, — întreaga țării mele floare, —
Și-a fost văzut cu plumbul morții pe tot al vrăjmășimei vad,
Cum numai trăsnetele cad,
Și patul armelor căzut-a atunci pe fruntea inamică;
Cum numai trăsnetu-'n mânie pe fruntea munților mai pică,
Și nu știu dac'a fost vreodată
Mai spulberată
Pleavă'n vânt,
De cum a fost atunci oștirea vrăjmașilor ce'n veci s'a frânt!..

O, pentru voi, viteji ai Țării, cari ați căzut ca niște sfinți,
Nu sunt cuvinte de slăvire destul de tari și de fierbinți,
Ci numai lacrima ce pică
Și'ngenuncherea noastră mută
Sunt, poate, singure, prinosul ce'n slava voastră se ridică,
Vă'nvălue ca o tămâe și tălpile vi-le sărută!

Triunghiul morții...

Uităm foarte repede. Dar, în clipa când sărbătorim, aici, cu această nesfârșită încredere, epopeia eroismului românesc, este potrivit, ne simțim datori mai ales, să deschidem acum marea carte a suferințelor noastre.

Războiul cel mare a fost pentru noi o crâncenă încercare. Alungată de pe toate fronturile, de puterea covârșitoare a dușmanului, armata română s'a strâns în cuibul de desnădejde din Moldova. Era cea din urmă stăruință a noastră, într'o bătălie pe care oricine o socotea pierdută. Adunați în jurul Regelui Ferdinand, simbolul dramatic al contopirii monarhice cu sufletul țării, ostașii români s'au împotrivit, pentru ultima dată, destinului și mitralierelor inamice, deschizând piepturile, cu o patetică generozitate, ferocității morții.

Nimeni nu mai credea în victorie. Rezistența românească, în nefericita Moldovă, era socotită ca un act de nebunie. Nemâncați, zdrențuiți, obosiți de o teribilă încleștare, fără arme îndestulătoare, trădați de aliații ruși și ispitiți de atâtea îndemnuri de a capitula, ca să-și salveze viețile, soldații noștri și-au smuls inimile din piepturi, s'au năpustit, cu o voință de cruciați, în văl vătăile de foc ale câmpurilor semănate cu cadavre, obligând soarta să le facă dreptate.

Ideia morții era pe buzele tuturor. Intr'o împăcare aproape religioasă cu sfârșitul inevitabil, armatele române au privit drept în fața drama: învingem sau pierim. Infrângerea însemna dezarmarea. Moartea era singura victorie. In acele cumplite zile, când orizontul era însângerat de nălucile amenințătoare și când, pe creste de dealuri, strategii dușmani supravegheau cu o satanică satisfacție desfășurarea duelului de arme, s'a născut, ca un strigăt suprem, ideia triunghiului morții. Această apocaliptică hotărire reeditează eroismul lui Decebal. Seninătatea amintește, de asemenea, olimpica pornire de jertfă a legionarilor romani.

A fost poate o grea lecție la care ne-a supus providența. Dar triunghiul morții, pe care-l puteam face oricând, ca o replică de martiri, dată adversarilor, desvălue imensa capacitate eroică a sufletului românesc. Cerul a vrut însă altfel. Războiul s'a încheiat cu triumful dreptății. Dacă Dumnezeul pe care nu l-am mai fi înțeles, în această haină pornire împotriva noastră, ne-ar fi invitat, ca altădată pe marele rege al Dacilor, la sinucidere, bucuroși primeam împărășania morții, dar să trăiască mândria românească...

Istoria ne-a fost aspră. De nenumărate ori ne-a împins pe culmile disperării. In Moldova am fost puși în fața unui mare semn de întrebare. Prin triunghiul morții am dovedit că știm să murim cu demnitate.

J. P. Prundeni

Eroism, cu clasa IV-a

de N. CREVEDIA

Am asistat nu de mult, în Gara de Nord, la o scenă.

Pornea spre Cluj un tren personal. Spre Timișoara un accelerat, spre Constanța un scarabeu alb, electric.

Animație, ca în toate Sâmbetele, când bucureștenii pleacă să ia ozon ori soare, la plajă. Și multă, foarte multă eleganță, pe peronul nou care, în aceste zile, ia aerul unui adevărat salon de mode.

Lume nevoiașă nu se prea vedea pe peron. Omul sărac vine la gară cu o oră înainte de plecarea trenului și-și ocupă cuminte locul. Abia îndrăznește, de teama unui iatagan nevăzut, să scoată capul pe fereastră...

Și cum spun, prin luxul orbitor al peronului — se văzu deodată înaintând un cărucior. Și în cărucior, un copil bătrân, un țăran — să tot fi fost leatul 98. Avea mustăți mari, plugărești, o pălărie prahovenească și flanelă. Printr'un mecanism destul de simplu, invalidul — căci era un invalid de războiu — își mâna singur căruciorul.

Un trenuleț electric port-bagaj se ivi de departe, târând după el aproape un vagon de valize înflorite cu etichetele tuturor hotelelor din lume și tot invalidul fuse acela care trebui să se dea la o parte din calea micului accelerat.

Căruciorul mai feri calea unor boeri grași cu bascuri pe cap, mai întâlni o catedrală mică, tot pe roate, încărcată cu tot felul de bunătăți: sandwitchuri, șocolată, bomboane, fructe, etc. — și, ca mai mic, tot el trebui să facă la dreapta. O mișcare greșită — invalidul n'avea decât o mână — împinse căruciorul pe bordura de ciment și fostul luptător se răsturnă. De sub roțile trenului care încă nu pornise, doi cheferiști scoaseră repede căruciorul cu rotițele-i fragile ca de jucării — și mai scoaseră și butucul omului care — acum se văzu mai bine — n'avea nici picioare. Erau retezate de sus, dela rădăcină și trunchiul, cu flanelă cu tot, era înfășurat în niște cojoace, cu bază de piele, solidă.

Invalidul mai se târî puțin, sprijinit pe palma dreaptă și se opri în dreptul unui vagon de clasa IV-a. Înnăuntru, diferite lăzi, colete — și,

(Continuare în pagina II-a)

Eroism,-romînism

Ceva despre spiritul eroic al neamului romînesc

Eroismul este una din dominantele ideii de națiune. Numai în lumea științei eroismul nu are patrie. Și este așa pentrucă marele servicii pe cari le aduc oamenii de știință umanității, urmăresc, în primul rând, un scop abstract: desvoltarea științei și numai apoi binele omenirii. Iar când anexăm eroismul ideii de națiune înțelegem să situăm această ideie pe culmile cele mai elevate; pentrucă o națiune există ca atare numai în măsura în care este eroică, adică numai în măsura în care este virilă și are o conștiință de sine bine desvoltată. Eroismul este așa dar o funcție a civismului național întrucât un individ poate fi și un erou numai dacă prin actele sale dezinteresate, de sacrificiu, de nebunie aș zice, servește marea familie a neamului său.

Evident că eroi sunt și martirii Bisericii creștine cari au suferit, senini, cele mai înfiorătoare chinuri pentru credința lor; eroi sunt, după cum spuneam mai sus, și noui oameni de știință cari prin sacrificiul propriei lor persoane contribuie la progresul culturii și civilizației umane; însfârșit eroi sunt și aceia cari mor, cu bucurie, pentru slava și gloria neamului lor.

In aceste rânduri sărbătorești, noi vrem să vorbim despre această categorie de eroi. Dar mai întâi trebuie să precizăm că actele de eroism, și deci și eroii, au în ele și în ei o substanță pur morală, spirituală care nu are nici o legătură cu cerebralitatea. Deaceia, eroii sunt, dacă pot spune astfel, nebunii colectivității naționale. Ei au un singur ideal și un singur Dumnezeu: patria. Ei trăesc o viață sufletească uniformizată al cărei punct de plecare și de ajungere este numai patria.

Dar, după cum am spus, fără asemenea elemente cari ies din comun, din linia de simțire și de cerebralitate individuală, integrându-se pe linia eternității, a misiunii milenare a unui neam, — acesta nu poate trăi. O națiune nu are altă formă, intrinsecă, de manifestare, decât aceasta a eroismului. Fără eroism neamurile nu pot trăi. Cu cât este mai jertfelnic cu atât și slava neamului este mai mare și mai adânc înfiptă în veșnicie. Dar mai este ceva. Eroismul este o facultate a tinereții. El răsare și fructifică numai în conștiința acelor popoare cari au ardentă vitalitate. Iată, de pildă, poporul evreu. Bătrânețea lui care s'a transformat în degenerescență, nu mai este capabilă de nici un act de bărbăție, de forță, de tinerețe. Jidanii, după cum știm prea bine, acționează în viața statelor pe ascuns. Eroismul la jidani, este ceva... hihlariant care se potrivește mai ales pentru cupletele revistelor. Nu este și nu poate fi o realitate. Pentrucă eroismul mai presupune și curaj. Dar pentru a lămuri complet exemplul pe care ni l-am ales, vom întreba: cunoaște-ți vre-un jidan erou în timpul războiului? Sau, cunoașteți un erou jidan care să fie intrat în patrimoniul spiritual al umanității? Răspunsul este simplu și firesc: eroismul este un apanaj al neamurilor tinere, virile.

Existența neamului românesc al cărui tragic trecut este bine cunoscut, se datorește, în primul rând, spiritului lui eroic. Fără forța lui spirituală, care i-a permis, prin acte individuale de eroism, să treacă prin toate vicisitudinile istoriei suportând cele mai sălbatice invazii barbare, — neamul românesc s'ar fi stins de multe secole. Bărbăția care zace, ascunsă în conștiința neamului, este singura garanție că vom învinge toate obstacolele istoriei și că vom prăbuși toate dușmăniile, — putând astfel să realizăm misiunea noastră românească pe care o avem de împlinit aici la porțile dintre cele două lumi: Orient și Occident.

Toată istoria neamului românesc este o istorie a eroismului. Fără diplomație, fără ajutorul vreunui neam prieten, noi am putut răzbate singuri, prin toate greutățile. Momentul istoric al lui Mihai Viteazu sau al lui Ștefan cel Mare ne arată cât de bărbat este sufletul neamului românesc. Apărarea pământului strămoșesc este pentru țăranul nostru forma cea mai înaltă a conștiinței pe care o are despre ideia de patrie. Legătura indisolubilă care există între român și pământ dovedește puterea de sacrificiu pe care o are. Țăranul își apără pământul cu mai mare pasiune decât și-ar apăra propria lui viață.

Iar cea mai recentă ilustrare a spiritului eroic al românului este, fără îndoială, istoria războiului de întregire.

Nu voi afirma, ca oficialitatea, că avem 800.000 de eroi, pentrucă acesta este numărul total al morților din timpul războiului, dar nu voi putea nega adevărul istoriei noastre că fără eroismul disperat, nebun, absurd, sau cum vreți să-l numiți, al soldatului român, întregirea României, rotunjirea granițelor noastre, nu ar fi fost posibilă.

Peste calculele politice, peste ajutorul pe care l-am primit dela statele prietene adevărul istoric acesta este: numai prin eroismul soldatului român care a apărat fiecare pumn de țărână cu propria lui viață, am putut să ne deschidem, larg, drumul către culmile istoriei pe care avem să o scriem de acum înainte.

Mărăști, Mărășești, Oituz și celelalte puncte ale gloriei românești, înseamnă tot atâtea semne ale eroismului românesc.

Spiritul eroic al neamului românesc este cel mai prețios zăcământ din sufletul nostru și el este singura garanție de viață și de biruință a românismului.

Ștefan Ionescu

SPORT

Juventus primeşte vizita Gloriei

Concomitent cu partida din Obor, gazonul A.N.E.F.-ului adăposteşte a doua partidă divizionară programată în Capitală. Este vorba de partida Juventus—Gloria. In actualul campionat ambele echipe au arătat o formă foarte bună. Astfel Juventus a pornit anul acesta la luptă cu o echipă remaniată, formată din elemente tinere româneşti, cari au reuşit totuş să scoată în evidenţă calităţile jucătorilor români. Este o frumoasă răsplată adusă conducătorilor acestui club. De astă dată Juventus vine să ne arate că toate rezultatele obţinute până în prezent nu sunt simple accidente ci roadele unei munci fără preget. De astădată întâlneşte un adversar periculos în faţa căreia trebue să se prezinte cât se poate de bine pregătiţi. Intr'adevăr, Gloria vine în Capitală aureolată de câteva rezultate într'adevăr surprinzătoare. Nu trebue uitat acel 1-1 din faţa Venus-ului cu care ocazie a arătat lucruri cât se poate de frumoase. Pentru a-şi putea căpăta încrederea cât mai mare din partea spectatorilor şi pentru a putea câştiga un loc cât mai bun în clasamentul seriei respective, ambele echipe se prezintă cu vaste posibilităţi de luptă. In ambele tabere domneşte cel mai perfect optimism, care nu se va arăta decât pe teren. Din acest punct de vedere partida se anunţă echilibrată din toate punctele de vedere, iar în ceeace priveşte victoria, acordăm o mică şansă roş-albaştrilor care joacă pe teren propriu şi în faţa publicului lor.

Matchul va începe la ora 15 precis şi va fi arbitrat de d. Petru Vasile (Constanţa).

C. C.

In ţară

Divizia Naţională A

Afară de cele două partide cari se dispută în Capitală campionatul naţional programează cinci partide pe întreg cuprinsul ţării astfel :

SERIA I

La Cluj

VICTORIA întâlneşte formaţia JIULUI. In actuala formă în care se găsesc mănăsturenii şi mai cu seamă că joacă pe teren propriu nu vedem cum ar putea pierde acest match. Victoria va alinia aceiaş formaţie care a dispus de F. C. Rapid. Va arbitra d. Victor Braida.

La Oradea

C. A. O. primeşte vizita OLIMPIEI C. F. R. După matchul cu Unirea-Tricolor când a reuşit să ciupească un punct Oborenilor, credem că pe teren propriu şi în faţa Olimpiei va reuşi să-şi adauge încă două puncte în clasament. Arbitrajul este încredinţat d-lui Constantinescu (Cluj)

La Baia Mare

PHÖNIX joacă cu F. C. RAPID. La prima vedere s'ar crede că jucând la ei acasă Băimărenii sunt câştigători siguri. Cu toate acestea, după eşecul din faţa Victoriei când a pierdut două puncte preţioase, Rapid va căuta să câştige acest match, care deşi îl joacă în deplasare, credem că va reuşi să le întoarcă cele 2 puncte pierdute la Bucureşti. Arbitrează d. Liciu, Timişoara.

SERIA II

La Timişoara

RIPENSIA întâlnind pe DRAGOŞ-VODA nu va face de cât să-şi mărească bagajul de punăcte consolidându-şi situaţia în clasament.

Dragoş-Vodă trebuie însă să se apere ca scorul să nu ia proporţii catastrofale. Va arbitra d. Palfy (Arad).

La Lugoj

VULTURII se războiesc cu CAMPIONII NAŢIONALI. In linii generale s'ar putea vedea pe „Venus" câştigător sigur, dar trebuind să lupte şi contra brutalităţilor Lugojenilor, va trebui să joace prudent şi cu atenţie spre a fi feriţi de vreo surpriză. După matchul de tristă memorie în care jucătorii Universităţii au căzut în parte victime a brutalităţilor Vulturilor, îi sfătuim să nu întrebuinţeze aceiaş armă şi contra Venus-ului. Inclinăm spre o victorie a campionilor însă la o mică diferenţă. Va conduce d. Mureşean, (Cluj).

A opta etapă a diviziei secunde

Seria Estică

H. L. A.—Craiu Iovan. La Rădăuţi.

Iahn — Telefon Club. La Cernăuţi.

Gloria C. F. R. — Victoria. La Galaţi.

Tricolor C. F. P. V. — D. V. A. La Ploeşti.

Franco-Română — Textila M. V. La Brăila.

Seria Vestică

Tricolor (B. M.) — C. F. R. (Simeria). La Baia Mare.

Unirea M. V. — C. A. M. T. La Alba Iulia.

Stăruinţa — Şoimii. La Oradea.

U. D. R. — Prahova. La Reşiţa.

Rovine Grivita — Mureşul. La Craiova

Ghid

Unde mergem azi ?

Ora 8.30. Arena. „Unirea Tricolor". Plecarea în crosul „Mihail Eliescu".

Ora 13.30. Stadion A. N. E. F. Handball. C. F. R. — Turnverein.

Ora 15. Football. Teren Unirea. Unirea Tricolor-Chinezul.

Ora 15. Football. Teren A. N. E. F. Juventus — Gloria.

Ora 11. Rugby. Teren U. F. S. R. „Cupa General Gabriel Marinescu".

Adnotări

„CONCURENŢA" *ne serveşte de multe ori subiecte excelente. Astfel, pe chestia cazului „D. U. Iţic Goldenberg" — Chinezul, se trag de urechi, Rosenberg (Roşianu) şi Fulg-man. Primul deşi n'a văzut nimic, începe să declare că „a văzut TOTUŞI ceva". Al doilea e supărat că primul „a văzut aşa de târziu" ceeace văzuse cu mult înainte.*

Şmecheria vederii IN URMA, a faptelor cari se petrec INAINTE, asta nu admite d. Fulg-mann.

TELEFON-CLUBUL a anunţat, prin telefon fireşte, că se retrage din campionat. din lipsă de fonduri.

Socotim ruşinoasă retragerea. din moment ce „ADESGO" e încă în campionat.

Ciorapi învingători

Tot femeia....

ROMANIZAREA e oare o problemă atât de abstractă ? Intrebăm, deoarece „Universitatea" din Cluj, a înţeles-o greşit, din moment ce-şi românizează echipa numai schimbând numele jucătorilor unguri pe care îi are. Astfel minoritarului Benkö, pentru a putea fi introdus în echipă i s'a schimbat NUMAI numele. Acum e românul Bentea Ştefan.

Şi tu „U" ?

SE DESFIINŢEAZA *ce zice : diviziile B. şi C. Dacă e vorba de această pornire de radiere a formulelor ce cuprind litere alfabetice să se desfiinţeze şi Divizia A. Sau să fie radiată echipa jidano-maghiară Tricolor C. F. P. V., că ea are tot alfabetul.*

ARBITRII se retrag pe capete din corpul pe care l-au slujit până acum cu atâta credinţă. Se pare că motivele ne sunt cunoscute.

După ultima aventură a d-lui Tică Iliescu, la Brăila, unde a trebuit să sară un gard înalt, pentru a scăpa cu viaţă, toţi „cavalerii fluerului" dau înapoi, şi pe bună dreptate. Acei cari rămân însă, vor urma regulat şedinţe de sărituri la garduri, PENTRU ORICE EVENTUALITATE.

Ce va face oare d. Bucur Bârsu, cu cele 100 kg. ?

STRAJA, *excelentul fundaş al „Victoriei" din Cluj a fost legitimat pentru „Venus".*

Drept de joc va avea în viitorul campionat.

Să vedem cine va mai putea perfora poarta lui Iordăchescu când STRAJA va fi de STRAJĂ.

Un nume care spune suficient de mult adversarilor campionilor naţionali.

O bună achiziţie

La Dublin

Norvegia întâlneşte în match retur Irlanda

Mâine la Dublin Irlanda întâlneşte reprezentativa Norvegiei în match retur în cadrul eliminatorilor pentru campionatul mondial de football. Cum în faţa Germaniei echipa Norvegiei nu a dat satisfacţie Federaţia Norvegiană a decis modificarea echipei. In aceste condiţiuni matchul dela Dublin se anunţă sub cele mai frumoase auspicii. La prima partidă jucată la Oslo victoria a redevenit Norvegiei cu scorul cu 3—2. Jucând pe teren propriu credem că Norvegia nu va putea menţine avantajul dela prima întâlnire.

Solemnitatea dela soc. surdo-muţilor

— Desvelirea bustului M. S. Regina Maria —

Azi, ora 5 d. a. cu ocazia aniversării a 18 ani dela fiinţarea societăţii de surdo-muţi, cu sediul în Splaiul Unirei nr. 9 de sub Inaltul Patronaj al M. S. REGINA MARIA va avea loc desvelirea bustului M. S REGINA MARIA, ca un omagiu de recunoştinţă şi iubire devotată a celor tăcuţi, faţă de aceia care întrupează atât de frumos şi de nobil pe buna mamă a celor suferinzi.

Bustul reprezintă pe M. S. REGINA MARIA ca soră de caritate din vremea războiului de întregirea neamului românesc, epocă atât de simbolic întipărită în sufletele şi inimile tuturor acelora ce ştiu să sufere în cea mai stingheră singurătate şi tăcere, grupaţi în jurul societăţii surdo-muţilor, cari îşi vor vedea existenţa asigurată în palatul *„Casei Tăcerii"* unde vor fi instalate toate atelierele lor producătoare de comori alese.

Eroism cu clasa IV-a

(Urmare din pag. I-a)

în stânga, priponit cu un lanţ, lângă un smoc de fân, un viţel. Viţelul scoase capul pe uşă şi, cu ochii lui frumoşi, calzi, ca de rumân, privea cum cei doi cheferişti se ţuţupiau să urce în vagon jumătatea de om.

După invalid, care-şi luă locul între lăzi, el însuşi mic cât un pachet, fu îmbarcat şi căruciorul.

Când căzuse, plugarul se rănise la cap şi acum abia putea să oprească şuvoiul de sânge, cu o basma scoasă din flanela pe care atârnau, ca o salbă, vreo opt decoraţii.

Viţelul întinse gâtul şi vru să-i lingă obrazul însângerat. Iar invalidul, bucuros de cunoştinţă, desfăcu cu dinţii colţul celălalt al basmalei, scoase o bucăţică de zahăr — pe care vrea s'o ducă probabil acasă, unui nepoţel — şi, cu un gest de mare Biblie, puse bucăţica în gura viţelului.

Trenul se puse în mişcare şi noi am mers să ne ocupăm loc la vagonul-restaurant.

N. Crevedia

Mişcarea LITERARA şi artistică

Cronica muzicală

„Filarmonica" şi parastasele ei

Unii dintre „conducătorii" noştri muzicali prinzând gustul colivei nu vor să se lase în ruptul capului de parastase. O ţin lanţ cu praznicele concertante, mai abitir decât ne-am putea închipui. I-a năpădit cultul morţilor întru Domnul, compozitori străini, şi-i plâng, şi le aprind lumânările, de ţi se rupe inima, văzându-le jalea. După ce l'au proslăvit pe belgianul Roussel, au trecut la franţuzul Gabriel Pierné, apoi la polonezul Szymanowski şi la numeroşi alţii.

Nici nu apucă să-şi dea bine sufletul vre-un muzicant de dincolo de hotare, că se şi reped cu pomenile.

Datorită dregătorilor ei „Filarmonica" a devenit o bocitoare de-o înmoşie neîntrecută. Bocitoarele satelor au rămas de căruţă, de când li s'a ivit în cale o asemenea concurenţă. Şi... curând, curând vor fi desfiinţate sărmanele, iar... înlăcrimata lor cântare n'o vom mai auzi, n'o vom mai auzi !! Departe de noi gândul de-a ne văicări, de prăpădul ce s'a abătut asupra acestor sărmane breslaşe ale plânsetului. Nu de înfometarea lor ne bocim şi noi, la rându-ne, nu ! ferească-ne sfântul ! Către cu totul altceva se îndreaptă bietele noastre cugete, către răspântia celor patru vânturi, unde zac truditele trupuri, ale atâtor compozitori români, unii dintre ei fără cruce la morminte şi fără pomelnice la soroace. Păcat grozav făptuim cu toţii, că nu purtăm de grije celor trebuincioase, întru prea mărirea lor : cântându-le compoziţiile. Şi pentru că s'ar putea întâmpla să fim întrebaţi de către vre-un dirijor, înduioşat de cele ce scrim : unde pot fi găsite aceste compoziţii ? îi răspundem : unde, decât în atâtea şi atâtea cufere rămase de pe urma lor drept moştenire neamului, pentru a se folosi de cuprinsul lor muzical — desfătându-se şi nici de cum spre a sluji drept hrană şoarecilor ?!

Căutaţi-le cu smerenie şi le veţi afla mai valoroase decât v'ar trece prin minte. Sunt în păstrarea atâtor familii, atâtor „exe-

cutori" testamentari, atâtor biblioteci, etc.

Scuturaţi-le de colbul anilor şi daţi-le pe mâna muzicanţilor iscuşiţi să le „revadă" primenindu-le cu îmbrăcămintea „gustului" nou. De ce nu i-am maimuţări pe italieni, pe nemţi, pe ruşi, pe francezi, etc. şi în această direcţie cum îi maimuţărim şi în altele? Munca voastră, va fi răsplătită atunci cu o bucurie trezitoare : vi se va dovedi, că Alfa şi Omega în artă încep şi dela ei, nu numai dela voi. Cinstiţi-vă trecutul, domnilor conducători, căci pe el se întemeiază viaţa spirituală, pe care o trăim şi aceea pe care o vor trăi urmaşii noştri.

De bună seamă că spuselor noastre li se va da ascultarea de cuviinţă, împlinindu-ni-se sfaturile, nu cu amânări, ci cu fapte. Faţă de răsfăţul, în care huzuresc acei ce învârtesc roata instituţiilor culturale, avem dreptul să strigăm : vrem, mai presus de toate, o încurajare cât mai frăţească a creatorilor şi interpreţilor băştinaşi.

Programul concertului a decurs astfel : am ascultat cu plăcere mărturisirile expresive şi tehnice ţâşnite din degetele pianistei Clara Haskail. D-sa a cântat cu muzicalitate concertul în Fa minor de Chopin şi o baladă de acelaş autor.

Sfârşitul programului a fost încheiat cu Simfonia III (Cântecul nopţii) de compozitorul Szymanowski, mort, nu de mult.

Din paleta instrumentală a acestei simfonii se desprind efecte cu dibăcie instrunite. Linia melodică, evocatoare, se pierde însă, uneori, în iureşul orchestral. D-na Korvin Szymanowska a cântat părţile vocale presărate în simfonie cu simţită căldură şi, în afară de acestea, a executat şi două lieduri „Zuleika" şi „Adâncit în visare" de Szymanowski. Acompaniamentul l-a susţinut, cu bune înfrânări, d. Silvestir.

Dirijorul George Georgescu, mai avântat ca ori când, a însufleţit cu muzicalitatea-i înăscută întregul ansamblu.

Dem. Mihăilescu-Toscani

„Biserică şi vieaţă"

Conferinţa părintelui Gr. Cristescu

Al 23-lea ciclu de conferinţe al Societăţii „Prietenii Ştiinţei" din Craiova s'a deschis prin conferinţa C. S. Pr. Gr. CRISTESCU, profesor universitar, care — în faţa unei impunătoare asistenţe de intelectuali — a vorbit despre : „BISERICA şi VIEAŢA".

C. S. pr. Gr. Cristescu, primit în aplauzele unanime ale unei săli arhipline, lămureşte — mai întâi — diferenţa dintre ortodoxism — pe de o parte — şi catolicism, protestantism, baptism, etc. pe de alta, conchizând la superioritatea calitativă a primului.

Ortodoxismul, spune conferenţiarul, nu râvneşte la erudiţie, scopul imediat al lui este căutarea şi trăirea sfinţeniei. Biserica este aceea care ne ajută la aceasta, fiindcă acolo unde sunt mulţi, e şi Dumnezeu între ei („Unus Cristianus — nullus Cristianus").

Sufletul nu poate fi salvat de cât prin adevăr; adevărul este etern şi absolut, descoperit de Dumnezeu şi păstrat de sfânta Biserică ! S'a organizat împotriva lui şi a sufletului deci o conspiraţie, care tinde să ne anuleze istoria, să ne compromită acţiunea. Ne rămâne o singură apărare: să nu eliminăm pe Dumnezeu din viaţa noastră, să nu dărâmăm altarele; credinţa ne-a păstrat veacuri dearândul ogorul. *Numai prin suflet, prin credinţă, ne putem păstra şi moştenirea de aici şi pe ceea de dincolo. Cine crede în creştinism, Biserică şi Evanghelie a descoperit esenţa spirituală a lumii.* Şi neamul românesc are dreptul să spere, că la răspântiile istoriei sale se vor ridica nu straturi de oameni, ci oameni noi, plini de suflet şi credinţă. Nădejdiile noastre sunt îndreptăţite de tineretul acestei ţări, organizat în sensul unei absolute discipline ; el are pasiunea restaurării acestui neam, la temelia căruia înţelege să pună jertfa sa de sânge. Studentul romantic dela Heidelberg a dispărut, a rămas în umbră.

Cine a urmărit activitatea studenţilor în cadrul diferitelor congrese, a constatat că atât problemele puse cât şi desvoltarea lor s'au ridicat la un nivel superior; deci, studenţii nu sunt nişte simpli absenteişti sau masivi analfabeţi, cum încearcă să-i prezinte anumiţi interesaţi. Ei iau din carte numai ceeace cred că e necesar, ca să poată înnobila viaţa neamului lor.

Că nu ne prea ascultă ? Dar suntem noi atât de întregi, de puri, ca să le pretindem o absolută obedienţă ?

Fiecare generaţie are datoria ei; ce sunt de vină studenţii ce văd mai departe în pâcla vremurilor? Şi zicând acestea, mă refer la studentul legionar, adică la studentul de care mâine se va rezema toată viaţa spirituală a neamului românesc. Atitudinea religioasă a acestui tineret refuză o viaţă de zig-zag moral; consideră un viţiu mentalitatea arivistă; nu e trădător şi mercenar; preţueşte aproape idolatric caracterul de înalte atitudini morale; psihologic şi etic; explosiv în momente decisive, fără să fie capricios; profund echilibrat sufleteşte; nu face lege din fără de lege; nu se resemnează; surprinde pe iconoclaşti în propriile lor ateliere; cunoaşte perfidiile masonice; simte dela distanţă pe cumpărător şi îl denunţă cu indignare. Toate acestea dovedesc realitatea unui misticism istoric. Tineretul de azi nu merită afirmaţiile gratuite ale unora: mai activ decât studentul de eri, este destul de contemplativ; îşi alege ca model de inspiraţie Sfinţi. (Arhanghelul Mihail), îşi sacrifică verile ridicând diguri şi Biserici. Il caracterizează camaraderia perfectă, solidaritatea cu neamul dela care a primit sângele, istoria şi neamul de a-l apăra. Discursul său e dinamic, iar acţiunea lui e de o elocvenţă uimitoare; este tineretul cel mai structual, mai organic. Acest tineret nu face politică; el vrea să facă istorie şi o va face.

Noua generaţie înţelege să aşeze la temelia României o seamă de valori neîntelese de rentierii haosului prezent.

Iadul de peste Nistru n'a putut trece graniţa, pentrucă aici e ordine şi conştiinţă legionară.

Vom zidi şi vom rezidi, cu toate că uzinele subterane ale masoneriei inventează tot felul de ideologii negative şi travestesc atâtea crezii în hlamida adevărului, or să pervertească sufletul, atâtea erezii în liturghie la Radio, un Erou Necunoscut fără cruce, că şi cum eroii noştri ar fi venit din colonii, o democraţie anarhizantă şi conspiratoare, o piraterie, care se numeşte presă, ateneе populare sucursale ale masoneriei, campanii odioase împotriva mişcării naţionale, naţionalişti persecutaţi ca şi creştinii pe vremea lui Decius, literatură pornografică, film obscen sau iredentist, libertate pentru presa comunistă susţinută de magnaţii din Sărindar (acolo unde se ridica odinioară Biserica voevodală a Sărindarului), halul mănăstirilor voevodale. Toate aceste lovituri fac parte dintr'un sistem de pângărire al Neamului. Masonii încearcă să ne despartă de Biserica creştină. Dar cine n'are Dumnezeu, n'are nici patrie, nici istorie, nu-şi apără nici pământul.

Sf. Arhanghel Mihail ne va ajuta însă să ne vedem împlinită ruga : „Precum în cer aşa şi pre pământ !".

I. M.

Aspecte, însemne, comentarii

D. Vasile Militaru, — poetul de adânci rezonanţe lirice, va fi peste câteva zile din nou obiectul discuţiilor în lumea noastră literară

„Curcubee peste veac", volumul de fabule pe care îl va lansa editura „Cugetarea" în cursul săptămânii viitoare, va însemna un adevărat eveniment în ogorul literelor româneşti, iar d. Vasile Militaru se va dovedi unul dintre cei mai mari poeţi ai timpului nostru.

Fiindcă autorul „Stropilor de rouă", chiar în genul dificil al fabulei strecoară puternice accente lirice. Şi dacă mai amintim că d. Vasile Militaru este singurul fabulist român a cărui operă va înfrunta vremurile, e lesne de înţeles că volumul „Curcubee peste veac" va obţine un mare succes de librărie.

D. Const. Asiminei — un autentic talent literar, are la editura *„Cugetarea"* un volum de versuri intitulat : *„Luminişurile anilor mei"* care va apare în curând.

D. C. Deancof — *şeful biroului de legislaţie din ministerul justiţiei — a dat la lumină un minuţios* „Repertoriu al tratatelor, convenţiunilor, aranjamentelor, acordurilor şi protocoalelor internaţionale ce se aplică faţă de România".

E o lucrare meritorie şi de mare utilitate.

„Viitorul" — revista bisericească şi didactică de sub direcţia d-lui *G. D. Boroianu,* publică în n-rul 20, recent apărut, următoarele: *Cu frumoase impresii,* de G. D. Boroianu ; *Biserica şi problemele culturale* de Ioan Savin; *Scrisori către un preot ca ori care altul,* de pr. Petre Chiricuţă; *Turnul Babel dela Oxford* de preot Al. Constantinescu; *Acum ori niciodată* de ec. G. Comana, etc, etc.

Ideia liberă — *curajoasa revistă naţionalistă a apărut cu următorul sumar:* N. Porsenna: *Arta de a guverna;* Vintilă F. Pantazopol: *Gânduri pentru muncitori;* C. Fântăneru: *Câtă vreme mai suntem tineri; Semănătorul* (Nicolae Iorga); Tudor Bran: *Literatura Semitizantă;* Dragoş Săvescu: *O poartă deschisă iudaismului (comitetele şcolare);* N. Nicoară: *N. Iorga simbolul redeşteptării naţionale; Pretenţiile Germaniei de* Ed. Recouly; Nicolae Teianu; *Franco;* Adrian C. Toma: *Boier Cristache; Infierări; Tot plagiatele d-rului Marius Georgescu; Oameni, fapte şi idei, etc.*

Desene de Nicol; *16 pagini în culori lei 5.*

D. Gr. Trancu-Iaşi — a făcut să apară, de curând, într'un elegant volum, tipărit la „Scrisul românesc", un ciclu de conferinţe despre oameni şi fapte.

Volumul intitulat „OAMENI ŞI NĂZUINŢE" se poate citi uşor şi poate constitui un reconfortant refugiu pentru intelectualul dornic de a poposi câteva zeci de minute în mijlocul unor mari figuri din trecut.

DE LA O ZI LA ALTA

TEATRU

OPERA ROMANA: Nunta lui Figaro.
TEATRUL NAŢIONAL: Matineu: Serenada din trecut; seara: Durnoaia.
STUDIO NAŢIONAL: Matineu: Conu Leonida, D'ale Carnavalului ; seara: George şi Margaret.
TEATRUL REGINA MARIA: Fraţii sea.
TEATRUL COMOEDIA: Matineu 2 jum.: Om de încredere; ora 6: Caragiale; ora 9: Atenţie la vop- Karamazoff matineu şi seara.
TEATRUL VESEL: Fustele dela Minister, matineu şi seara.
TEATRUL ALHAMBRA: Expoziţia Alhambra matineu şi seara.
TEATRUL MODERN: „Noaptea de 13..." comedie poliţistă în 3 acte, matineu şi seara.

CINEMA

ARO: Carnet de bal.
TRIANON : Lumpacius vagabondus cu Heinz Ruehman, Paul Hoerbiger, Regia : Geza von Bolvari. Jurnal Paramount.
VOX: Oameni după gratii.
CAPITOL: Tinereţea lui Puşchin, jurnal şi completare.
FEMINA : Noaptea Roşiei cu Victor Francen şi Journal.
A.R.P.A.: Legiunea neagră cu Humphry Bogart, jurnal şi complectare.
FORUM: Romanul unui trişor, jurnal şi completare.
ROXI: Tinereţe. lui Puşchin, jurnal şi completare.
OMNIA: Valetul de cupă şi revistă.
CITY: Avangarda Eroilor ,jurnal şi complectare.
ELYSEE : Lumpacius vagabondus cu Heina Ruehman. Paul Hoerbiger. Regia Geza vor Bolvary. Jurnal Paramount.
MARCONI: L'am întâlnit la Paris, jurnal şi revistă.
MODEL : Vânătorul alb, jurnal şi două complectări. jurnal şi completare.
COTROCENI: Vinovatul şi nu mă uita.
FRANKLIN: Graniceríi.
DICHIU: Vinovatul şi Extraordinarul Mrs. Deeds.
DARLY Viaţă de clown, jurnal şi completare.
PACHE: Panama şi Cabaretul Marinarilor, jurnal şi complectare.
TRIUMF (Griviţei 335): Greta Garbo în Dama cu Camelii, jurnal şi completare.
ORFEU: Mica Prinţesă cu Shirley Temple, jurnal şi complectare
MILANO : Stan şi Bran şi testamentul. Complectare şi 2 Jurnale.
AIDA : Mitsuko, Jurnal şi complectare.
CENTRAL: Evadatul din insula Diavolului, jurnal şi Trupa de reviste.
VOLGA (Dorobanţi): Istoria se scrie noaptea, Generaţia de mâine, jurnal şi completare.
ŞIC: Copii de vânzare şi Dragoste în taxi.
DORY: Casa misterioasă, Simfonia jazului şi jurnal.
UNIC : Demonii Mărilor, Matchul de box, jurnal şi comedie.
DIANA: Cei şapte eroi, jurnal şi completare.
LILLY: Am ucis, jurnal şi completare.
FLORIDA : Pat şi Patachon pasageri clandestini, jurnal şi completare.
LIA (Griviţei): Refugiată din Shanghai cu Shirley Temple şi 2 jurnale complectare.

RADIO

DUMINICA, 7 NOEMBRIE 1937

RADIO-BUCUREŞTI şi RADIO-ROMANIA

7.30. Deschiderea emisiunii. Gimnastică ritmică. Radio jurnal. Concert de dimineaţă (discuri). Sfaturi gospodăreşti şi medicale.
8.30. Inchiderea emisiunii.
9.55. Ora Religioasă: 1) Clopote; 2) Serviciul religios transmis dela Sf. Patriarhie.
10.45. Cuvânt introductiv.
11.00. Concert simfonic al Orchestrei Radio, dirij. de George Enescu: Ciclul Beethoven IV. (Transmisie dela Ateneul Român).
Pauză.
Simfonia IX. (Corul asoc. „Carmen", cond. de I. Chirescu. Solişti: Evantia Costinescu, sopran; Nella Dimitriu, alt; Maxim Vasiliu, tenor şi Gh. Folescu, bas).
13.20. Ora. Culturale. Sport. Cota Dunării.
13.10. Concert de prânz. Orchestra Petrică Moţoi.
14.10. Ora. Mersul vremii. Radiojurnal.
14.25. Continuarea concertului.
14.45. Ora veselă: Ion Manu.
15.00. Ora satului: Sfaturi pentru gospodari.
15.15. Muzică românească. Taraful Ion Matache.
15.45. Alex. Lascarov Moldovanu : De vorbă cu sătenii.
18.00. Ora. Mersul vremii.
18.02. Concertul Fanfarei Reg. 4 Roşiori „Regina Maria".
10.00. Actualităţi medicale.
19.15. Muzică vocală (discuri).
19.35. D. Alexandru Lahovary, de Nicolae Petraşcu.
20.00. Concert de compozitori ardeleni. Corul asoc. învăţătorilor. cond. de N. Oancea.
20.30. Teatru: „Din viaţa lumească a lui Anton Pan", povestire radiofonică cu dragoste şi cântece de A. Pop Martian (după romanul de R. Dianu şi Sergiu Dan).
21.35. Muzică variată (discuri).
22.00. Radio jurnal.
22.10. Concert de noapte. Muzică distractivă (discuri).
22.30. Rezultatele sportive de Radu Vasilescu.
22.45. Continuarea concertului de noapte.

Luni, 8 Noembrie
RADIO-BUCUREŞTI
7.30. Deschiderea emisiunii. Gimnastică ritmică. Radio-jurnal. Concert de dim. (discuri). Sfaturi gospodăreşti şi medicale.
8.30. Inchiderea emisiunii.
13. Ora. Culturale. Sport. Cota Dunării.
13.10. Concert de prânz. Orchestra Jean Sibiceanu (voce : Cristian Vasile).
14.10. Ora. Mersul vremii. Radiojurnal.
14.25. Continuarea concertului.
15. Actualităţi străine. Radiofonice.
18. Ora. Mersul vremii.
18.02. Concert de muzică distractivă (discuri).
19. Actualităţi româneşti : Limba Cărţi şi reviste.
19.15. Cântece româneşti : D-ra Caliopi Gheorghiu şi Al. Grozuţă.
19.55. Actualitatea lui Hippocrate, de dr. Nicolae Roşu.
20.10. Concert de seară. Muzică distractivă (discuri).
21. Simţul social în ordinea economică, de prof. I. Răducanu.
21.15. Concert de seară al orchestrei Radio, dirij. de Th. Rogalski.
22.30. Radio-jurnal : Sport.
22.45. Concert de noapte al orchestrei Ionel Giurgea, transmis de la restaurantul „Modern".
23.45. Jurnal pentru străinătate în limba franceză şi germană.

Festivalul „Ligii Culturale"

„Liga Culturală" secţiunea Bucureşti a organizat un mare festival de dansuri şi cântece româneşti, ce va avea loc în ziua de Luni 22 Noembrie 1937, *în sala* Ateneului Român, *cu un ansamblu de 50 persoane în costumele pitoreşti ale ţinuturilor noastre.*

Orchestra românească compusă din 21 persoane - plus solo-uri cântate de solişti din : buciume, caval, cobze, naiuri, cimpoi : Echipa de jocuri româneşti compusă din 12 persoane va demonstra dansuri din toate ţinuturile ţării. Vor urma ; Căluşarii cu dansurile lor originale. Deasemenea acest ansamblu va mai avea două soliste şi un solist de voci de prim ordin cântând împreună cu orchestra selecţiuni de muzică românească.

CAPITOL ŞI ROXY
Tinereţea lui Puşchin

VIAȚA POLITICĂ

Cetatea Bucureștilor pe vremea lui Mihai Viteazul

Sinan-Pașa, fugărit de oastea eroului dela Călugăreni, a fortificat Bucureștii și monăstirea Sfintei Troițe

— O lucrare militară faimoasă în toată Europa și din care n'a rămas nici o urmă —

Multă vreme s'a pus întrebarea dacă Cetatea Dâmboviței, Bucureștii, va fi fost vreodată în adevăr cetate, mai înainte de a fi construită centura de fortificații de către generalul belgian Brialmont, pe vremea regelui Carol I.

S'a pus această întrebare pentrucă, în vreme ce din fortificațiile tuturor orașelor apropiate Bucureștilor, cum sunt Brașovul, Sibiul, au rămas urme atât de perfect păstrate încât și azi li se poate da o întrebuințare transformată. Bucureștilor nu le-a rămas nici cea mai mică rămășiță din trecutul unei cetăți afară numai de minele de pe malul Fundenilor.

CETATEA, „CASELE BOLOVANITE" ȘI STEAGUL ȚĂRII

Întrebarea astăzi nu mai are nici un rost.

Isvoarele istorice îngăduie să se afirme cu toată tăria, nu numai că Bucureștii au fost cetate puternică pe vremea lui Mihai-Viteazul, dar despre această cetate s'au ocupat principii vecini și regii îndepărtați. Și nu numai atât. In interiorul Cetății Bucureștilor se aflau și acele „care cu ziduri bolovănite" cum era acela a Vistierului Dan de lângă biserica Spătarului Stelea, în care s'au retras Turcii emirului trimes spre pedepsirea Domnitorului Mihai și pe care eroul „a bătut-o cu tunurile".

Erau vremurile de mare vitejie românească când sutele de mii de Turci nu înspăimântau oștașii lui Mihai, atunci când se desfășura steagul cel mare al Țării despre care Spontoni, în „Historia dela Transilvania" spune că era „di bianco damasco", adică din damasc alb, și că avea „dipinto un corvo sopra verde ginebro, ch'harea nel rostro ner-

MIHAI VITEAZUL

miglia duplicata croce, insegna, ad impressa antidrissi-ma e principale di Valachi" avea pictat un corb care ținea în cioc o Cruce de argint, suflată cu aur, cea mai veche și mai principală marcă a Valahiei).

Mihai Viteazul n'a fortificat Bucureștii pentru că sistemul lui de luptă se desfășura la câmp!

Sinan-Pașa fiind, însă, informat că Mihai vine din Ardeal cu oaste mare împreună cu Sigismund Batory, principele Transilvaniei, s'a grăbit să se retragă distrugând toată lucrarea și dărâmând, până la temelie, până și monăstirea Sfintei Troițe pe care a aruncat-o în aer cu praf de pușcă.

Strategul italian Silvio Piccolomini care se afla în armata lui Sigismund Batory a propus să se repare fortificațiile, după fuga lui Sinan, pentru ca Bucureștii să rămână, cum arată documentele lui Hurmuzacke, „cetate tare împotriva oricărui dușman".

Mihai-Viteazul era însă prea grăbit ca să stea să refacă fortificațiile. Cum am spus mai sus, asemenea lui Napoleon I, eroul dela Călugăreni și primul principe al tuturor Românilor, nu era omul aseditor, ci al loviturilor repezi. Fugărind pe Sinan până la Dunăre — armata turcească mai pierdu încă vreo 20.000 de

SINAN PAȘA

oameni cum ne spune Walter în „Res gestae Michaelis".

BUCUREȘTII PIER, BUCUREȘTII RENASC

E ușor de înțeles ce s'a petrecut cu Bucureștii în 1595. Locuitorii, fugiți în munți, nu îndrăsneau să se întoarcă la căminurile lor. Doi ani mai târziu, în 1597, Tătarii au pustiit, pentru a câta oară, Capitala Țării.

Cu toate acestea, pentru București, acele vremuri au însemnat o glorie cunoscută în toată lumea contimporană. Ambasadorii vorbeau despre „fortezza di Bucharest" și în 1640 polonul Starowolski, în lucrarea sa „Instituta Rei Militares", socotește pe Mihai Viteazul, împreună cu Gustav Adolf al Suediei, ca pe unii dintre cei mai mari conducători de oștiri din Europa, iar Spontoni, în „Attioni de Re dell Ungaria", admira iureșul la luptă al Românilor — iureșul care mai târziu devenit atacul la baionetă dela Mărășești, l-a făcut pe mareșalul Mackensen să rămâe în admirație, socotind pe români, alături de francezi, ca pe cei mai viteji luptători pe cari i-a întâlnit în războiu.

SECOLUL LUI MIHAI VITEAZUL!

Secolul al XVI ar trebui să fie numit secolul lui Mihai Viteazul, secolul acela pe care poezia populară îl caracterizează astfel:

Banii Severinului
Caimacamii Oltului
Și boerii Târgului
Stau în dreapta Domnului
Cam în fața cortului;
Iar la stânga Domnului,
Domnului și Banului,
Stau Buzeștii și Căpleștii,
Căpitanii oștilor
Și groaza păgânilor!

Secolul lui Mihai-Viteazul, eroul celei dintâi întregiri a neamului românesc, din care a rămas în București numai simbolul de glorie spirituală, Biserica Mihai Vodă, a cărei monumentală restaurație cinstește deopotrivă comisiunea monumentelor istorice cași pe preotul Păsculescu-Orlea care și-a pus tot sufletul în scoaterea la lumină a uneia din cele mai frumoase pagini de românism.

Dinu Dumbravă

Vin turcii! Vin tătarii!

„Vin Turcii"! și mai târziu „Vin Tătarii" — expresii rămase până azi, arată cât de călcată era Capitala Țării Românești. Bucureștenii erau atât de deprinși să fugă în bejanie la apropierea păgânilor încât, atunci când Mihai, în 1595, după glorioasa bătălie dela Călugăreni, în ziua de Sfânta Maria, s'a retras spre București, dupe dealul Văcărești lor a putut să afle că orașul era pustiu și, de altfel, cum spune Șincai în „Cronice", ce mai rămăsese a fost jefuit de... ungurii din oastea românească.

După ce oastea lui Mihai a plecat spre Târgoviște, temându-se de grosul armiei lui Sinan, acesta, împreună cu Mehmet-Pașa, care nu era decât Mihnea-Vodă Turcitul, a intrat în București unde, de îndată, cum ne arată Nicolae Costin, a purces la întărirea orașului înconjurându-l cu „șanțuri și părcane iar uă biserică, zidită de Alexandru Vodă, a întărit-o cu șanțuri și cu băști".

FORTIFICAȚIILE LUI SINAN

După ce l-a așezat pe Mehmet-Pașa mai mare peste cei zece bei din Țara Românească, Sinan Pașa, cum ne mărturisește călugărul Nichifor, care-l însoțea, a desăvârșit fortificațiile Bucureștilor așezând două rânduri de copaci înfipți în pământ, cu pământ între ei și construind nouă bastioane. Pe fiecare bastion se puteau pune 15 tunuri. Bastioanele erau departe unele de altele ca de o aruncătură de arc. Împrejurul orașului s'a săpat un șanț adânc.

Dându-și seama de însemnătatea strategică a dealului pe care era zidită monăstirea Sfânta Troiță — Radu Vodă de mai târziu și Biserica de azi — Sinan Pașa a ocupat-o și a fortificat-o construind cinci sau șeapte bastioane.

De altfel Sinan Pașa a mai fortificat și alte orașe între cari Târgoviștea, lăsând la București pe Mihnea al II-lea, acel Mehmet Pașa, beglerberg al Anatoliei — cum ne arată Ionnescu-Gion în „Istoria Bucurescilor".

Fortificațiile dela mânăstirea Sfintei Troițe, cunoscute sub numele de „Palanga lui Sinan-Pașa", erau destul de cunoscute și au rămas mai multă vreme în picioare. Polonezii, Maximilian de Austria, Dogele Veneției, se interesau de aceste lucrări.

Poate că din aceste fortificații va fi rămas în picioare, cel puțin ruinele, până azi.

POLITICE

Onomastica Marelui Voevod Mihai

LUNI va fi sărbătorită, cu mare fast, ziua onomastică a Măriei Sale Marele Voevod Mihai de Alba Iulia.

Solemnitățile dela Tg.-Jiu

AZI, Duminică, la Tg.-Jiu se sfințește biserica Sf. Apostoli și se pune piatra fundamentală la o manufactură de tutun.

Participă la solemnități d-nii: Gh. Tătărăscu, Victor Iamandi și C. Tătăranu. Deasemeni, I. P. S. S. Patriarhul României.

Ministrul finanțelor și situația politică

D. M. CANCICOV, ministrul finanțelor, a declarat la Bacău:

„Indiferent de felul cum va fi soluționată criza de guvern, partidul trebue să organizeze lupta electorală, considerându-se în opoziție".

Să se considere numai?

Păduri de protecție

PRINTR'UN Inalt Decret Regal pădurile din județul Sălaj au fost declarate păduri de protecție și ca atare este interzisă orice exploatare.

Invențiile „Luptei"

„MIȘCAREA", oficiosul partidului georgist, scrie:

„Unele ziare au publicat informațiuni privind discuțiile ce au avut loc Sâmbătă între conducerea partidului național-liberal, șefii de organizațiuni județene și fruntași ai partidului. Fantezia relatărilor din aceste ziare e cea mai sigură calificare a seriozității lor".

Știrile au fost publicate de „Lupta" lui Honigman.

O declarație a d-lui Tătărăscu

PRIMUL ministru a spus Sâmbătă dimineață la Tg.-Jiu că șefii de autorități vor trebui să facă pregătiri, începând de Luni, în vederea alegerilor generale

Inmormântarea lui O. Tafrali

PROFESORUL Oreste Tafrali, decanul facultății de litere din Iași, va fi înmormântat azi după amiază.

Un nou proect pentru normalizarea înaintărilor în armată

— Proectul asigură avansarea imediată a elementelor valoroase și descongestionarea automată a cadrelor de elementele cari nu pot înainta. —

Consiliul superior al armatei s'o întrunit eri dimineață pentru a discuta măsurile ce trebuesc luate pentru normalizarea înaintărilor, în urma deblocării cadrelor militare.

La ședință, care a fost prezidată de d. general Ilasievici, ministrul apărării naționale, au luat parte d-nii: generali Paul Teodorescu, subsecretar de stat la apărarea națională, Al. Glatz, subsecretar de stat la armament, generalii inspectori generali de armată D. Motaș, G. Florescu, general Șt. Ionescu, șeful marelui stat major al armatei, gen. G. Atanasescu, inspectorul general al comandamentelor teritoriale, generali comandanți de corp de armată G. Oprescu, Ilie Partenie, inspectorii de arme generali P. Dumitrescu și I. Ilcuș, contraamiral Bărbuneanu, gen. de escadră I. Stoicescu, iar d. gen. N. Dăscălescu, secretarul general al ministerului, a îndeplinit funcțiunea de secretar al consiliului.

D. ministru general Ilasievici a făcut un amplu expozeu asupra chestiunii înaintărilor în armată. In legătură cu această chestiune, consiliul superior al armatei a discutat necesitatea unui nou decret, care să desăvârșească marea operă a deblocării, prin modificarea unor dispoziții din legea înaintărilor în armată, pentru ca în viitor să nu se mai poată ajunge la o nouă blocare sau la cine știe ce anomalii de avansare.

Principiul de bază al noului decret va fi asigurarea promovării valorilor, a elementelor merituoase.

Termenii legali de stat în fiecare grad până la avansare, vor deveni și o realitate practică. Vor fi deasemeni norme precise pentru eliminarea acelora, cari nu vor putea să înainteze la timp.

Cei ce se vor strădui vor primi la timp răsplata numai pe meritele lor reale și au cariera deschisă înaintea lor.

Proectul este necesar și nu mai trebue discutat, căci prin el se asigură avansarea promptă a elementelor merituoase, iar pe de altă parte cadrele sunt automat descongestionate de elementele ce nu pot înainta.

Intrunirea comitetului executiv al partidului conservator

MARȚI se întrunește comitetul executiv al partidului conservator. Vor participa d-nii: Grigore Filipescu-Tantieme, Grigore Tantieme Filipescu, Tantieme Filipescu Grigore, Grigore Filipescu Telefoane, Grigore Telefoane Filipescu, Telefoane Tantieme Grigore Filipescu.

Reprezentanții vitejiei românești

(Urmare din pagina I-a)

pe front, în încleștarea directă cu moartea. Și a fost împărțită cu sgârcenie. Poate cu prea multă sgârcenie, de comandanții oștirilor cari știau că în fiecare oștas au un viteaz și nu se îndurau să-i deosebească între ei. Dar s'a împărțit vitejilor între viteji.

Cavalerii ordinului Mihai Viteazul sunt astfel reprezentanții tradiției eroice a neamului, sunt expresia vie a virtuților străbune în lupta pentru apărarea țării.

Sărbătorirea lor pe care o prăznuim în fiecare an în ziua Sfântului Mihai, simbolizează, în epopeea eroică a neamului, momentul de reculegere periodică în fața sacrificiului și bravurei acelora ce ne-au păstrat și apărat cu sângele și viețile lor, dealungul veacurilor, patrimoniul neștirbit al existenții noastre naționale. Este sărbătoarea eroismului românesc necunoscut în supraviețuitorii cei mai aleși ai vitejiei desfășurate măreț pe câmpul de bătae, în crâncenă încleștare cu moartea.

Inscrierea ei în tradiție prin înțeleapta inițiativă a Marelui Rege Ferdinand I și pioasa grije a M. S. Regelui Carol al II-lea, cu adunarea camaraderească în jurul Suveranului țării, constitue un act de recunoștință pentru aceia ce au purtat în sufletele lor până în zilele noastre, străvechile virtuți ale neamului. Ea ține trează și mereu prezentă în mintea generațiilor ce se ascund, datoria cea mare pe care o are fiecare român de a respecta virtuțile neîntrecute ale înaintașilor și a căuta la rândul lor să le egaleze transmițându-le generațiilor viitoare.

Petru Bănescu

Referendum-ul „Poruncii"

Salvarea țării prin unificarea mișcării naționaliste

Industria care asigură înarmarea să fie smulsă din mâna jidanilor. Să fie expulzați toți evreii cari au venit în țară după războiu. Crima legii pentru circulația bunurilor

936) — Răspunsul d-lui colonel Traian Frunzescu —

Nu numai că există o primejdie jidănească, dar a existat și în trecut, în epoca antebelică, în care marele bărbat de stat, temerarul Mitiță Sturza a denumit-o „PLEVNA INTERNA". In epoca postbelică, prin legea falimentelor, moratoriul și concordatul preventiv s'a înlesnit complicarea acestei Plevne.

In domeniul *spiritual*, românul nu are a se teme, fiind cu mult superior evreului. In domeniul *material*, evreul dotat de natură cu *vicleșug și necinste și fără nici un scrupul;* iată marele și adevăratul pericol, care trebuie neapărat și imediat înlăturat.

Problema jidănească nu e de fel *invenție*, ci o problemă veche, *destul de dureroasă*. E suficient a reaminti de răscoalele din Moldova în 1907, *provocate de acapararea pământurilor de către evrei, în special prin faimosul trust al vestitului evreu Mochi Fischer*. Deși legea exproprierii îmbunătățește simțitor situația, prin legea *„circulației bunurilor"* se strică opera exproprierii.

Pentru toți cei ce își dau bine seama și mai ales pentru cei inițiați în politica de principii iar nu de interes și de căpătuială, se vede bine că o luptă pentru întronarea primatului românesc s'a deschis și, astfel, trebuie procedat ca la luptă, încă, cu o minuțioasă pregătire, căci numai astfel se obține victoria.

Antisemitismul e născut din sufocarea românului în *finanțe, industrie, comerț* și în *negoțul* de orice fel; reiese, deci, indiscutabil, o *manifestare a ideii naționale în domeniul economic*. Este inadmisibil ca industria națională să fie în mâinile evreilor, și de mirare că până azi n'au fost izgoniți din capul acestei industrii, prim factor al apărării naționale.

Spre rezolvarea unei probleme atât de vitale neamului românesc, indiscutabil că nu se poate opune nici Constituția și nici tratatele de pace. Tratatul dela Versailles se referă la evreii pământeni, iar nu la intruși după războiul de întregire.

Legea controlului străinilor și a migrațiunii au înlesnit intrarea lor în țară mărind considerabil numărul evreilor și, drept consecință, sufocarea elementului românesc în propria-i țară.

Expulzarea nu obligă la căutarea unui nou așezământ; liber fiind fiecare a-și alege singur țara și orașul pe care-l vrea.

Desigur *că da;* cu atât mai mult cu cât celelalte partide se feresc de rezolvarea acestei probleme de teama pierderii capitalului electoral.

Dificultatea e că micile grupări neunite, sunt expuse ca și micile corăbii, furtunii, așa că li se impune *„unirea"*, imperativ necontestat al timpului de azi.

Se pune întrebarea: se vor uni, oare, la olaltă sau vor fi tentate și ele de anumite atracții electorale?

In fața pericolului cu un acelaș dușman, se impune concentrarea tuturor forțelor, în speță a tuturor micilor grupări; iată adevărata salvare a neamului întreg.

Colonel Traian Frunzescu

Convocarea comitetului central al Asociației avocaților creștini

— Se va discuta atitudinea asociației față de evenimentele politice în curs de desfășurare. —

Asociația avocaților români-creștini din România a convocat pentru Sâmbătă 13 Noembrie a. c., ora 9 seara, la locuința d-lui ISTRATE MICESCU din București, Intrarea Zalomit 10, comitetul central al A.A.R.C. din întreaga țară, pentru a discuta „ATITUDINEA A.A.R.C. FAȚA DE EVENIMENTELE POLITICE IN CURS DE DESFAȘURARE, PRILEJUITE DE ALEGERILE GENERALE APROPIATE PENTRU CAMERA ȘI SENAT"

Această problemă a fost discutată de comitetul A. A. R. C. din Ilfov și, în urma constatărilor făcute de d. președinte Istrate Micescu, s'a hotărât convocarea comitetului central care va hotărî:

„In ce chip și pe ce căi vom lupta în viitoarele alegeri generale.

Vom tolera oare ca unitatea și coeziunea sufletească a Asociației noastre ștergătoare de nuanțe între partide, să fie zădărnicită de intriga politică?

Cum, când noi datorăm unității noastre înălțătoare deasupra partidelor singurele realizări pe tărâmul revendicărilor naționale și nimicirea ascendenței infiltrațiunilor străine în munca, în viața, în sufletul și în deslușirea destinelor neamului nostru, să ne întoarcem, acum, uitători de rănile trecutului și disprețuitori de înțelesul victoriilor recente, la diviziunile ucigătoare ale partidelor politice? Să lăsăm frâul liber ambițiilor oportuniste și arriviste de a zdruncina unitatea noastră biruitoare?

Nu rămânem oare datori, în virtutea legământului dintâiu, *și sub povara* binecuvântării Șefului credinții strămoșești să facem *un nou și suprem efort de a determina prin UNITATEA NOASTRA unificarea unui Front Național Politc?"*

Pomenirea Marelui Voevod Mihai Viteazul de către „Liga Culturală"

„Liga Culturală" va face anul acesta pomenirea Marelui Voevod Mihai Viteazul în ziua de Luni 8 Noembrie 1937, orele 11 dim., printr'un parastas la Biserica din com. Selimber, jud. Sibiu.

La sfârșitul slujbei va vorbi d. profesor NICOLAE IORGA, președintele „Ligii Culturale" și d. general ȘTEFANESCU AMZA, fost ministru.

La această pioasă solemnitate sunt invitate instituțiunile culturale patriotice, autoritățile civile și militare, precum și membrii „Ligii Culturale". Reducerea este de 75% pe C. F. R.

Membrii cari doresc să ia parte la această festivitate sunt rugate a trece Vineri 5 Noembrie 1937, orele 7 seara pe la sediul „Ligii Culturale", b-dul Schitul Măgureanu nr. 1, etaj I, biroul d-lui Ilie Al. Ardeleanu, spre a se înscrie.

Ce însemnează a guverna în România

— Conferința d-lui Const. C. I. Bercaru. —

D. Const. C. I. Bercaru, a ținut Joi seara la Cercul de Studii al „FRONTULUI ROMANESC" în fața unui public numeros și select, o foarte interesantă și de actualitate conferință, tratând despre „CE INSEMNEAZA A GUVERNA IN ROMANIA".

Conferențiarul arată că în cei 20 de ani de la războiu încoace, neamul românesc nu a fost guvernat în sensul etic al cuvântului, în sensul autorității de stat național românesc. Poporul român a fost succesiv mințit, exploatat, trădat, umilit, despoiat de avuțiile naturale ale solului și ale subsolului, a fost subminat în forțele care trebuiesc să-i asigure existența în eternitate.

Poporul român, trebuie să fie guvernat de reprezentanții lui firești. Miniștrii și marii demnitari trebuie să fie de origină etnică română. Când un stat este guvernat de către inși de altă origină etnică, proaspeți neofiți în corpul națiunii, atunci acel stat se abate din drumul natural, apucă pe drumuri greșite și își pericliteză viața de stat independent.

A guverna în România, înseamnă, pe de o parte înlăturarea elementelor alogene, care lucrează la desagregarea neamului, iar pe de altă parte să caute a ridica la maximum potențialul vital al tuturor românilor. Pe buna stare economică fizică și culturală a fiecărui român, se reazimă trăinicia, demnitatea, siguranța și respectul națiunii.

Destinul neamului românesc, se împletește și se identifică cu destinul Dinastiei, deaceea, Suveranul Țării, ca arbitru suprem și ca păstrător al destinului neamului, este bine să aleagă sfetnicii săi numai din fii acestui neam și numai din cei mai destoinici, înlăturând dela guvernare pentru totdeauna pe toți acei foști miniștri, care guvernând au făcut o proastă administrație, prin bugete deficitare, prin înstrăinarea avuțiilor naturale ale țării, prin înlăturarea românilor autohtoni dela funcțiile social-economice.

A guverna în România, înseamnă, nu căutări de voturi cu orice preț, — ci muncă fără preget, sacrificiu nețărmurit, risipă de energie și ae spirit, pentru a da neamului românesc: DREPTATEA LUI INTREAGA.

Grave turburări la Madrid

Burgos, 1 (Rador). — **Corespondentul Agenției Havas transmite:**

Milițienii guvernamentali, cari trec necontenit în liniile trupelor naționaliste confirmă că grave turburări se produc în fiece zi la Madrid.

In mai multe rânduri, comandamentul forțelor guvernamentale a fost nevoit să facă apel la brigăzile internaționale pentru a înăbuși încercările de răscoală.

HUESCA: Distrugeri pricinuite de bombardamentul roșilor.

Un act de dreptate

după 21 de ani dela războiu

Municipiul București împroprietărește invalizii, marii mutilați și decorați cu merite de bravură

După cum bine s'a exprimat în ședința consiliului general al primăriei Capitalei d. consilier locot. invalid aviator TANASE, după 21 ani de războiu, consiliul municipiului a făcut un act de dreptate, care de altfel îi se cuvenea mai de mult, acelora cari și-au spintecat trupurile pentru o Românie mai mare și mai frumoasă decât aceia pe cari ne-au lăsat-o ceilalți bravi, aceia cari la 1877 au realizat independența țării pe câmpiile Bulgariei.

CINE SUNT IMPROPRIETARIȚI

E vorba de împroprietărirea cu locuri pentru casă a 275 invalizi de războiu și luptători cari își vor găsi odihna cuvenită nemai fiind aruncați pe drumuri de proprietari hrăpăreți și neomenoși.

In acească primă operație de împroprietărire intră 121 invalizi și mari mutilați, 125 decorați cu „Virtutea militară" și „Bărbăție și credință" și 25 decorați cu „Virtutea aeronautică".

Așa după cum au subliniat în ședința consiliului, d-nii Nițoiu, din partea soc. „Gloria" și Ștefănescu din partea soc. „Virtutea militară" și Marin Dumitrescu din partea soc. „Bărbăție și credință", mucenicii neamului așteaptă desăvârșirea actului de dreptate inceput, ceiace d. Al. G. Donescu, primarul general al Capitalei a asigurat că nu va întârzia să se producă, meritul revenind intregului consiliu comunal — cum a adăugat, modest, primarul general.

Pentru împroprietărirea decoraților cu „Virtutea militară" a fost destinat un teren în „Parcul Vergului" și pentru invalizi un teren în Mihai-Bravul.

Improprietărirea s'a făcut de o comisiune din care au făcut parte conducătorii tuturor societăților mari a foștilor luptători intrând în categoriile de mai sus.

Primarul Capitalei, d. Al. G. Donescu, a declarat că această primă împroprietărire va fi continuată cu toți cei îndreptățiți urmând să vie la drepturi apoi văduvele de războiu.

LOCUINȚE PENTRU INVALIZI

In acelaș timp, consiliul general și-a însușit propunerea d-lui primar general ca, spre a se evita înstrăinarea loturilor în mâinile celor neîndreptățiți, primăria Capitalei să afecteze un fond de 2 milioane pentru începerea clădirei de locuințe împroprietăriților.

Acest fond va fi sporit prin contribuțiile sectoarelor trecute în bugetele respective.

D. D.

Medici condamnați pentru agitații comuniste

practică totuși medicina !!

Și în timpul acesta, colegiul central medical doarme ! Prestigiul corpului med cal grav compromis necesită sat sfacții urgente

Țara noastră — după cum s'a spus în atâtea ocaziuni mai mult sau mai puțin solemne — are legi suficiente și bune, dar nenorocirea cea mare este că legile sau nu se aplică deloc sau se aplică greșit, ceeace este și mai rău.

Această afirmațiune a devenit, din păcate, un adevăr aproape axiomatic.

Una dintre legile care ne interesează în expunerea de mai jos este legea sanitară și de ocrotire și anume pasagiul care se referă la păstrarea prestigiului corpului medical.

ROSTUL COLEGIULUI MEDICAL

Cu păstrarea prestigiului acestui select corp de liber-profesioniști — al cărui rol important în viața statului român este de prisos a-l sublinia — este însărcinat colegiul medical.

Intr'adevăr, potrivit art. 165 din legea sanitară : „colegiul medical are menirea de a controla practica medicală și de a veghea la păstrarea prestigiului corpului medical".

Și mai departe. sub art. 166 spune : „sunt nedemni de a practica medicina acei condamnați la pedepse infamante ca autori sau complici, exceptându-se acei cari vor face dovada că au fost condamnați prin o eroare judiciară".

Respectă aceste dispoziții categorice colegiile medicale sau nu ?

Pentru a da un răspuns acestei vitale chestiuni pentru profesiunea medicală, vom semnala astăzi, doar câte-va cazuri de infrângere flagrantă a legii, invitând pe acei medici care intră în compunerea colegiului central medical să intre în legalitate sau să se demită singuri

Câteva cazuri senzaționale

In penitenciarul sanatoriu TG.- OCNA își ispășește pedeapsa de 2 ani și 6 luni închisoare pentru infracțiuni la legea liniștei publice și 5000 lei amendă, transformată în 100 zile în chisoare, comunistul DEREVICI IPOLIT, de profesiune medic.

Acesta, deși condamnat la pedeapsă infamantă, continuă să practice medicina, deocamdată în penitenciar, iar dela 30 Iulie 1938, când îi expiră pedeapsa, va practica în societate.

De ce colegiul medical nu l-a aplicat până astăzi rigorile art. 166 din legea sanitară ?

Alt caz.

In penitenciarul DUMBRAVENI, își ispășește pedeapsa de 2 ani și 6 luni tot pentru infracțiuni contra liniștei publice, jidoafca LERNER MIRA. Practică medicina printre tovarășele ei, iar de la 18 Martie 1939, când îi expiră pedeapsa, va continua să practice medicina ca și cum nimic grav n'ar împiedica-o să o facă.

Aceasta se va întâmpla desigur, deoarece colegiile noastre medicale dorm, fără să se sinchisească câtuși de puțin de prestigiul corpului așa de greu încercat.

Un caz similar este al deținutei COROTCOVA NATALIA. tot dela penitenciarul DUMBRAVENI, care continuă să practice nobila profesiune de medic, în ciuda legilor organice ale corpului.

Tot la DUMBRAVENI, practică farmacia KREINDLER JANETA, condamnată la 2 ani și 20.000 lei amendă pentru infracțiuni noi contra liniștei publice. Nimeni, din cei însărcinați să o facă, nu s'a gândit un moment să intervină pentru a pune capăt rușinei pe care o aruncă aceste jidoafce comuniste asupra întregului corp medical.

UN CAZ UNIC

Să mai amintim d-lui profesor N. MINOVICI, președintele Colegiului central medical, de cazul fostului colonel dr. V. POPOVICI care, deși a fost condamnat la 5 ani muncă silnică pentru delapidare de bani publici, eliberat condițional în 1935 dela Văcărești, continuă totuși să practice medicina în chiar inima Capitalei ?

Ar fi de prisos, întrucât atât d-sa cât și colegii săi din consiliu cunosc acest caz, unic în felul său, și totuși nu iau nici o măsură

Prin lipsa dela datorie a celor cari compun colegiul central medical, prestigiul așa de frumos, odinioară, al corpului medical este grav compromis, iar morala socială este flagrant călcată în picioare.

Intrebăm : ce face ministerul sănătății ? Nu crede că a venit vremea să intre în legalitate ? Dar colegiile medicale județene ce treabă au, dacă nu aceia, principală, de a apăra, prin toate mijloacele legale existente, prestigiul inalt al corpului medical ?

Dar vom reveni pe această temă.

I. M.

Ne trebuesc 10.000 de ingineri agronomi

...dar nu avem decât câteva sute

Din datele culese dela ministerul agriculturii și domeniilor rezultă că, pentru a completa corpul agronomic din acest departament, este nevoie de circa 10.000 agronomi.

Până în prezent însă, corpul agronomic numără numai câteva sute de agronomi, ceiace înseamnă că față de nevoile agriculturii românești, nouă ne lipsește cu desăvârșire tehnicienii agriculturii, absolvenți ai Academiei de inalte studii agronomice.

Pentru a arăta datorită cărui fapt corpul agronomic se găsește în această situație, e suficient să reproducem câteva pasagii din memoriul alcătuit de reprezentanții inginerilor agronomi.

Iată-le :

DUPA 7 ANI DE STUDII, UN SALARIU DE MIZERIE

Anul trecut și anul acesta tinerii bacalaureați au bătut la toate ușile învățământului superior, la una singură însă au bătut puțini și vor bate din ce în ce mai puțini : la Academia de Inalte Studii agronomice. Decе ? Suntem doar un popor eminamente agricol și către studiul acelei ramure ar fi natural să-și îndrepte pașii cele mai înzestrate elemente studioase.

Și totuși nu este așa ; nici chiar feciorii de proprietari agricoli nu vor să îmbrățișeze cariera agronomică. Căci șapte ani de studii le stau înainte, iar la capătul lor un salariu de mizerie, care-l va pune pe tânărul inginer sau doctor în științele agronomice la postul de încredere ce i se va acorda intr'o stare de inferioritate față de organele administrative cu care va conlucra și față de tinerii săi colegi absolvenți a altor școli tehnice superioare.

Deși în favoarea Corpului agronomic. considerat ca select și muncitor s'a creiat articolul 53 din legea corpului agronomic care prevede că *„Salarii-le membrilor corpului agronomic vor fi egale cu acelea ce le au, sau se vor fixa pentru gradele corpului tehnic și silvic"*, totuși până azi dispozițiunile acestei legi n'a putut fi puse în aplicare din cauza restricțiunilor bugetare.

Ori fără soluționarea acestui mare deziderat, atât de necesar promovării agriculturii, toate celelalte eforturi făcute și enumerate mai sus, nu vor putea fi alimentate de focul sacru necesar, atâta vreme cât inginerii agronomi vor continua să fie demoralizați, nedreptățiți în salarizare și puși pe un plan de inferioritate față de colegii lor ingineri silvici sau veterinari.

Zadarnice vor fi deci toate eforturile, căci atâta timp cât această stare de lucruri va dăinui, elementele valoroase vor fi tentate să îmbrățișeze alte profesiuni iar Statul nu va putea să-și completeze cadrele corpului agronomic necesar, celor 8000 de comune și 16.000 de sate ce avem pe teritoriul țării noastre. Până atunci vom continua să fim ce. din urmă din vina și din pricina nedreptății ce se face inginerilor agronomi.

Diverse

DIRECTIUNEA generală c. f. r. a hotărât ca transporturile predate de uzinele de fier și domeniile Reșița, cu scrisori de trăsură „roz", creditate, să se primească spre expediere dela orice stație din țară și cu destinația uneia din stațiile Anina, Bocșa Română, Reșița și Vasiova.

*

D. INGINER I. Vardala, fost director general al porturilor și Căilor de Comunicație pe Apă, eșit la pensie pe ziua de 1 Noembrie a. c., și-a luat, alaltăieri, rămas bun dela intregul personal al Instituției, căreia i-a închinat 41 ani de activitate

Cu acest prilej s'a făcut și instalarea d-lui inginer C. MIHALOPOL, noul director general.

*

COMISIA centrală a timbrului a decis următoarele :

Procura dată de mai multe persoane — unui singur avocat ca să reprezinte în același proces — este supusă unei taxe unice de timbrul, conform art. 46 din legea timbrului.

Acțiunile creditorilor intentate contra debitorilor lor, pentru a se constata că sunt decăzuți din beneficiile legii de conversiune, sunt acțiuni relative la aplicarea dispozițiunilor acestei legi și deci beneficiază de scutirea prevăzută de art. 75 din citata lege.

*

LA 5 DECEMBRIE 1937 se va ține un examen de admitere pentru școala medie de mișoare și com. c. f. r. din București.

Pentru această școală s'au fixat 45 locuri dintre cari 4 locuri pentru orfanii de războiu recomandați ca atare de ministerul muncii.

*

TAXA DE 12% ad-valorem, pe viitor, se va percepe de vămi la exportul produselor petrolifere și derivatelor lor, în același mod ca și la import, adică la valoarea cea mai mare dintre factură, valoarea din tariful unitar și valoarea stabilită de comisiunea de verificare a prețurilor.

*

PICTORIȚELE cehoslovace și iugoslave cari vor participa la expoziția pictorilor Micei Înțelegeri din București vor beneficia numai la înapoere de 50 la sută reducere din taxele c.f.r tariful trenului de persoane în intervalul dela 5 Noembrie la 19 Noembrie.

Taxa timbrului

pentru anumite acțiuni juridice în Ardeal

Comisia centrală a timbrului a decis următoarele :

Conform procedurei civile din vechiul regat, acțiunea în care instanța și-a declinat competința este trimisă înaintea instanței competinte, care îi va da curs, fără a se mai percepe noui taxe de timbru sau impozit proporțional, dacă ele au fost achitate în momentul introducerii ei.

Prin analogie, dacă într'o acțiune intentată în Ardeal, instanța s'a declarat incompetinte, iar reclamantul potrivit dispozițiunilor de procedură locală este silit să intenteze o acțiune identică la instanța competinte — procedura ardeleană necunoscând sistemul trimiterei la instanța competinte — în atare caz taxa sau impozitul plătit la prima acțiune urmează a se lua în considerare pentru noua acțiune, căci altfel s'ar ajunge la crearea de regimuri deosebite cu consecințe inechitabile pentru provinciile alipite.

A doua ședință

a Consiliului superior al agriculturii

Eri după amiază s'a întrunit în continuare la ministerul agriculturii și domeniilor Consiliul superior al agriculturii, sub președinția d-lui ministru V. P. Sassu.

Au mai luat parte la ședință d. C. Sescioreanu, consilier tehnic la ministerul agriculturii și domeniilor, M. Costinescu, C. Dron, Th. Mândru, Pană, M. Berceanu, etc.

S'a discutat repartiția fondului de 40 milioane, precum și alte chestiuni de pe ordinea de zi.

Astfel d. M. Costinescu a propus ca să se institue o comisie care să prezinte Consiliului tot materialul necesar în vederea unei intervenții ce urmează să se facă la c. f. r. cu privire la transportul produselor agricole și animale.

Au mai luat cuvântul d. C. Sescioreanu, Pană, M. Berceanu, etc.

Dela asociația patriotică „Vitejii Neamului"

Eri a avut loc, la sediul provizoriu din calea Griviței nr. 177, o ședință plenară a asociației patriotice „Vitejii Neamului" de sub președinția d-lui deputat și prof. I. Modreanu.

S'a dat citire răspunsului primit din partea M. S. Regelui. la telegrama omagială și de devotament trimisă de către asociație cu prilejul zilei de naștere a M. S. Regelui.

D. deputat Modreanu, președinte, arată că asociația „Vitejii Neamului" propune ca asociația să se pună la dispoziția „Străjii Țării" spre a-i da concursul pentru difuzarea și înfăptuirea acestei nobile idei (educația generațiilor viitoare). Marele Consiliu al asociației, într'un entuziasm de nedescris și în unanimitate, votează propunerea președintelui asociației, dând mandat d-lui deputat Modreanu, să aducă aceasta la cunoștința celor în drept.

Se fixează definitiv ziua de 8 Ianuarie 1938 pentru serata asociației „Vitejii Neamului" în sala „Arta" în scopul strângerii fondurilor pentru construcția căminului asociației.

S'a pus în vedere și filialelor din țară ca să dea asemenea serate în scopul arătat mai sus.

Cu o deosebită solemnitate s'a mai făcut primirea în asociație a unui foarte mare număr de ofițeri, trecuți în rezervă pe 1 Noembrie a. c. și inscriși în asociație.

Viitoarea ședință Miercuri, 16 Noembrie orele 6 d. a.

Faceți zid în jurul Altarelor

Dați pentru s'ava Biserici noastre creștine. Fără o Biserică tare ne prăbușim in dezastrul Spaniei !

Din inițiativa d-lui profesor N. Iorga, mâhnit și revoltat de jaloa în care se sbate Sfânta Biserică Udrican, „Porunca Vremii" a deschis o listă de subscripție, adresată EXCLUSIV SUFLETULUI ROMANESC și CRESTIN, spre a-și apăra sfintele Altare ale lui Hristos.

Toate sumele subscrise, se vor strânge într'un „FOND NAȚIONAL, PENTRU APARAREA BISERICII STRABUNE", la dispoziția marelui nostru Nicolae Iorga, care, împreună cu I. P. S. PATRIARH, va avea să hotărască destinația ce i se va da.

Subscripția s'a deschis pentru a se reface clădirea și pictura sfintei Biserici Udrican, asfixiată de intoleranța ghetto-ului Văcărești din Capitală. Subscripțiile, însă, în acest fond de apărare creștină, se vor permanentiza chiar după acoperirea cheltuelilor cerute de refacerea Bisericii Udrican ele urmând să aline durerile, tuturor lăcașurilor străbunei noastre credințe, mai ales a acelora cari au o însemnătate istorică și să servească la ridicarea de noui sfinte Biserici acolo unde un stat democratic și francmasonic nu se prea grăbește să intervină.

Așteptăm cu nădejde dania Țării.

Soldul zilei (a 68-a) precedente lei 276.392

Colecta cohortei „Andrei Șaguna"

Hațeg: Dr. Gh. Făcăoaru 20; dr. Gh. Cătăniciu 20; A. Stanciu 20; I David 20; X 20; X 20; Kovacs Pavel 10; Sabanof Remus 5; Șerbănescu Const. 5; Rata Const. 5; Sandu N. D-tru 5; Nicolae N. Petrov 5; Pamfil Plopa 5; Cristian V. 5; Angelescu N. 5; Hențle Gh. 5; Popescu Gh. 3; Căplescu Gr. 5; Dinculescu Gr. 5; Tărvănescu T. Al. 5; Nopeea Anton 5; Marian Roman 3; Popescu I. Nicolae 5; Jurca Ștefan 2; Pătrașcu Pavel 5; Zaharie Gh 10; Groza Romulus 10; Bogdan Nicolae 10; Ghiura Vasile 5; Herban Petru 6; Ionescu Iosif 10; Petrovan Vasile 5; Stark Aurel 5; Borbely Al. 5; Măgureanu E. 6; Holman Const 5; Schwager Rudolf 10; Stoicescu Robert 5; Rety Ion 5; Grănea Aurel 10; Motocea Nicolae 10; Andreșel Iuliu 10; Popescu Felicia 5; Bebea Dora 20; Jercău Cornelia 5; Aron Maria 20: Buzzi Ida 10; Delazero Romana 10; Opreana Nicolae 3; Peter Minerva 20; Iacob Desideriu 2; Motac Violeta 5; Tudosie Maria 2; Dragota Roza 10; Vasin- cu Mircea 5; Selariu Zoița 15; Motoc Elena 5; Lorenzi Margareta 5; Cazan Margareta 5; Valeria Bărău 5; Lersilia Bucriu 20; Saum Ghizela 10; Lorenzi Barbara 5; Batizan Elvira 10; Bugryul Al. 3; Doboiu Lucia 3 lei.

Total lei 276.960

ALHAMBRA
In fiecare seară la ora 9
Expoziția internațională
— ALHAMBRA —

DUMITRU POPESCU
calea Șerban Vodă 23. Primul magazin și atelier românesc din țară, fondat în anul 1890, pentru odăjdii bisericești, haine preoțești, tot felul de obiecte bisericești de argint și de metal : Icoane, Candele, Cădelnițe, Cruci, Potire, Evangheliii, Policandre și Sfeșnice de alamă și lemn.
Firma mea nu are nici o legătură cu alte firme similare.

RESTAURANTUL PARCUL TOPA
(fost Dori) Piața Buzești
Localul deschis toată noaptea bufet-asortat saloane speciale pentru nunți și banchete prețuri modeste
Orchestra MAESTRUL TURCU

OMNIA Valetul de cupă
FORUM ROMANUL UNUI TRIȘOR

„FOTOCOPIE"
MARTIN BILINSKI
Magazin creștin Deve opează. Copiază, Mărește. Reproduce Aparate și articole pentru Fotografi amatori
Calea Victoriei No. 38
Colț cu Pasajul Majestic
Telefon No. 4.34.15

„PRIMAXIM" (firmă românească) Smârdan 41. Lămpi, felinare : „Maxim", „Petromax" și „Aladdin". Site, globuri, rezerve. Mașini și sobe de încălzit cu petrol. Materiale electrice, lustre, aparate de radio în rate mici lunare.
D-nii membri ai Casei Corpului Didactic, pot lua, în rate, orice aparate și materiale. Telefon 4.19.34.

ARO UN CARNET DE BAL

ARAGAZ este economic practic și curat
ARAGAZ arde fără coș, fără fum, fără miros; nu înegrește vasele și nu este toxic.
ARAGAZ nu ocupă loc în bucătărie.
ARAGAZ reduce treburile la o treime.
ARAGAZ
Depozite în toată țara. In București demonstrațiuni la:
Reprezentanța ARAGAZ Calea Victoriei No. 51
Magazinul SANITAS Bulevardul Tache Ionescu No 36

Norocul marei colecturi
BANCA ROMANĂ DE COMERȚ
este norocul Dv. !
Cumpărați-vă lozul direct sau prin corespondență și așteptați cu încredere ziua tragerei.
SEDIUL CENTRAL Bucuresti CALEA VICTORIEI 29
Sucursale si agentii in toate cartierele capitalei si in principalele orase din țară

Pe urmele Iudei

Jidanii din Chişinău
adună bani pentru menţinerea ziarelor comuniste

CHIŞINAU, 6. — In urma campaniei ziarelor naţionaliste şi în special a ziarului nostru, bunii români din Basarabia s'au întrebat care poate fi rostul a 7 cotidiane ruseşti scrise de evrei când în Basarabia n'avem o minoritate compactă rusă. Cu ce bani se întreţine această presă ?

La comemorările istorice din capitala Basarabiei, un înalt demnitar

la coborîrea din vagon a d-lui Ion Inculeţ, vice preşedinte al Consiliului de miniştri, a cerut o întrevedere care i-a fost admisă timp de 20 de minute în cabinetul şefului de gară.

Înaltul demnitar a arătat d-lui vice preşedinte al Consiliului de miniştri jignirea ce se aduce prin acest scris rusesc demnităţii româneşti. Acesta este scrisul ţării care a subjugat Basarabia 100 de ani, iar limba aceasta moldovenii au refuzat să o înveţe având de pătimit din cauza aceasta din partea impilatorilor.

Înaltul demnitar a mai arătat şi reaua credinţă a acestor conducători de ziare ruseşti, care înregistrează telegramele tendenţioase ale Internaţionalelor comuniste, iar când e vorba de o cuvântare a Suveranului nu găsesc nici un rând, nici un spaţiu. La fel fac când e vorba să se înregistreze o faptă bună. Când e vorba însă de o critică asupra guvernelor româneşti, asupra treburilor bune din ţara românească, nici pomeneală.

Întreţin apoi prin scrisul jidanilor o atmosferă de provizorat în Basarabia, etc.

Înaltul demnitar a arătat şi a dovedit fapte grave împotriva conducătorilor jidani dela cele 7 ziare ruseşti din Basarabia.

Se spune că d. Ion Inculeţ, care este proprietarul ziarului „NAŞA RECI" scris în ruseşte la Bucureşti de galiţianul-armean SERGIU GAZIEFF, ar fi făgăduit că va supune chestiunea celui dintâi consiliu de miniştri.

Noi întrebăm : ce rost mai are ca chestiunea să fie supusă unui consiliu de miniştri

iar cei 7 jidani şi galiţianul-armean SERGIU GAZIEFF poate să infiltreze în satele moldoveneşti scris rusesc cu tot de fel de ştiri tendenţioase ?

La Chişinău este stare de asediu. Pe baza celor dovedite în sarcina conducătorilor jidani de la aceste ziare, să se suspende apariţia, iar ei să fie trimişi în faţa tribunalului militar.

IN SLUJBA MOSCOVEI!

Acei cari au urmărit activitatea acestei prese iudeo-comuniste, căci comunistă este, au atâta material încât legile ţării nu cuprind atâţia ani de puşcărie cât merită comuniştii aceştia din slujba Internaţionalei dela Moscova ! Acesta este adevărul.

Dar pentrucă jidanilor le este teamă ca nu cumva în Consiliul de miniştri să se găsească vreun ministru care să ceară suspendarea otravei comuniste din Capitala Basarabiei,

doi delegaţi au plecat la centru la Bucureşti să zădărnicească orice măsură care ar duce la o deplină satisfacţie a românilor de aici.

Noi mai precizăm că împotriva unui comisar regal dela tribunalul militar din localitate s'a adunat deasemeni bani pentru a fi mutat deoarece, comisarul regal începuse o purificare în rândurile jidanilor comunişti.

Cazul se află în cercetare.

La fel vor să procedeze acum şi cu ameninţarea de a le fi suspendate monitoarele comuniste.

Noi dăm alarma şi cerem măsura radicală a suspendării otravei comuniste pe baza legii stării de asediu şi a capetelor de acuzare deţinute de autorităţile de aici.

Nici un consiliu de miniştri, nici o altă atenţiune pentru 6 puchinoşi de jidani cari au ajuns directori de ziare cu banii Moscovei şi pentru un armean a cărui origine se găseşte tot între perciunaţii din Galiţia.

D. Ion Inculeţ, vice preşedinte al Consiliului de miniştri, fiu de răzeş din Basarabia, are datoria ca cel dintâi să-l scape din braţe pe armeanul Gazieff, suspendând singur ziarul rusesc „NAŞA RECI" de pe urma căruia armeanul introducându-l forţat în satele moldoveneşti de aici prin autorităţile politicianizate, a realizat avere de milioane de lei. In schimb o foaie românească chiar săptămânală nu poate trăi.

La 20 Octombrie a. c., la comemorarea istorică din capitala Basarabiei s'a cântat de foştii ostaşi şi ofiţeri moldoveni cari au dat Unirea, „Deşteaptă-te române !"

D. Ion Inculeţ a aplaudat frenetic alături de toată lumea.

Ştie d-sa de ce s'a cântat „Imnul redeşteptării româneşti" ? S'a cântat tocmai împotriva presei comuniste scrisă de jidani. Acelaş Imn s'a cântat şi acum 20 de ani tot împotriva jidanilor comunişti care se opuneau ca Basarabia să se unească cu Patria Mumă.

Noi repetăm : ziarele ruseşti scrise de jidani în Basarabia sunt monitoare ale Internaţionalei a III-a dela Moscova.

Cerem deci suspendarea lor.

Ion Cosăuţi

Justiţia a disolvat societatea iredentistă
evreo-maghiară „Lloyd" din Timişoara

In loc de comerţ, „Lloyd"-ul subvenţiona propaganda de ponegrire a României înăuntru şi în afara graniţelor ţării

TIMIŞOARA 6. — Sentinţa adusă eri de tribunalul Timiş Torontal, în complectul d-lor judecători Bărbat şi Imbroane, fotoliul ministerului public fiind ocupat de d-l prim procuror Feneşan, constitue un real succes al campaniei noastre dusă împotriva cuibului jidovesc „LLOYD" din Timişoara, a cărui disolvare am cerut-o în repetate rânduri, pentru că de aci a pornit o bună parte din propaganda de ponegrire a ţării, pe care o subvenţiona gras, un grup de iudei maghiarizaţi, cari sub pretextul că fac comerţ, unelteau împotriva intereselor noastre.

DOVADA COMPLICITAŢII SOC. „LLOYD"

In conformitate cu statutele şi cu legiuirile maghiare, la Timişoara a luat fiinţă încă înainte de războiu societatea „LLOYD", pentru promovarea comerţului, industriei şi a agriculturii. Pentru a putea aduce la îndeplinire acest scop, s'a înfiinţat o bursă de mărfuri precum şi o cameră arbitrală, pentru judecarea diverselor litigii.

Nouile legiuiri româneşti ţinând cont de interesele româneşti, aşa cum e şi firesc, a înfiinţat bursele de mărfuri putând exercita astfel un control al statului în diversele transacţii de ordin comercial, industrial sau agricol.

Din moment ce bursele de mărfuri au început să funcţioneze sub controlul statului, camera arbitrală bursa de mărfuri a „LLOYD"-ului au fost desfiinţate, averea lor urmând să treacă asupra statului.

Acest lucru nu le-a mai convenit membrilor soc. „LLOYD", în majoritate jidani maghiarizaţi, şi pentru a sustrage averea care îi revenea statului, au început să facă diverse danii de milioane pentru instituţiunile jidoveşti din localitate.

Ministerul de industrie şi comerţ sesizându-se de acest fapt, a trimis mai mulţi anchetatori la faţa locului cari au constatat grave neregului în mânuirea fondurilor, în acelaş timp a început şi o acţiune pentru ca patrimoniul societăţii să treacă asupra statului.

Acest proces s'a judecat acum câteva zile, statul fiind reprezentat prin d-nii avocaţi Murărescu, Petric şi Ceaoşescu, iar bursa de mărfuri condusă de d. deputat Ionaşiu, prin d-nii avocaţi dr. R. Miclea şi Fărcăşanu.

O AVERE DE 30 MILIOANE CAŞTIGATA DE STATUL ROMAN

Soc. „Lloyd" a încercat imposibilu iangajând vre-o câţiva şabăsgoi ca să-i apere interesele, dar în faţa argumentărilor şi a pledoariilor pline de vervă şi suflet românesc ale d-lor avocaţi Miclea şi Murărescu, justiţia a fost edificată asupra acestei chestiuni, aducând o sentinţă prin care admite acţiunea statului şi a bursei, dispunând disolvarea soc. „Lloyd". Ca lichidatori au fost numiţi d-nii dr. Cornel Grofşoreanu, dr. Doboşan şi dr. Iştfan.

Asupra patrimoniului va decide comisia superioară a persoanelor juridice de pe lângă ministerul de justiţie.

Sentinţa, după cum era şi de aşteptat, a produs satisfacţie în toate cercurile româneşti din Timişoara, soc. „Lloyd", prin provocările sale şi prin atitudinea sa ostilă statului, devenind odioasă în faţa tuturor românilor.

In cercurile minoritare, disolvarea societăţii a fost primită cu indiferenţă deoarece aceasta a sprijinit exclusiv interesele jidoveşti, iar în ultimul timp nu s'a mai ocupat deloc de comerţ, întreaga activitate rezumându-se la întreţinerea unui club unde îşi dădeau întâlnire toţi cartoforii.

Imobilul societăţii şi alte valori cari vor trece asupra statului, sunt evaluate la 30 milioane lei.

Ticăloasă rasă a lui Izrael!
— Cum batjocoresc jidanii pe invalizi —

In Bucureşti, în str. Cameliilor nr. 28, locuieşte un invalid, orb de război. Potrivit legilor în vigoare, singurul privilegiu de care se bucură invalidul, este gratuitatea pe calea ferată. Orbul are permis de liberă circulaţie pe toate liniile căilor ferate şi dreptul de a-şi lua un însoţitor, care călătoreşte şi el tot gratuit.

Ce credeţi că fac jidanii? Au găsit mijlocul să-l speculeze şi pe acest nenorocit ,erou de război. Vrea să facă Iţic sau Burăh mai eftin, o călătorie lungă, pentru o afacere până la Sighetul Marmaţiei sau Tighina, care ar costa 1200—1500 lei? Se duce la orbul invalid şi-i spune: îţi dau 200—300 de lei să mă duci până în cutare loc. Şi bietul invalid, care ar muri de foame altfel, se execută. Pleacă la drum cu jidanul ca însoţitor. Pentru nimica toată, orbul este veşnic, zi şi noapte, în tren.

Adeseori se întâmplă — aşa cum a fost cazul zilele trecute, cu o jidancă plecată la Cernăuţi — ca orbul să transporte, ca însoţitor al lui, pe un jidan până 'n cutare oraş, unde galiţianul rămâne, şi de-acolo, bietul invalid să se întoarcă singur, fără însoţitor, la Bucureşti.

Nefericitul om, în definitiv nu e cu nimic vinovat. Viaţa pentru el eset un chin. In felul acesta, de bine de rău, cu 400—500 de lei pe săptămână, pe care îi ia transportând pe jidani, poate să-şi ducă zilele, de vreme ce statul nu se îngrijeşte de soarta invalizilor lui.

Uitaţi-vă, însă, cât de ticăloşi sunt jidanii! Cum fac ei din orice, din suferinţa cea mai groaznică, mijloc de speculaţie şi de câştig.

Cine vrea să se convingă, n'are decât să cerceteze această nouă mârşăvie judaică.

Rău am ajuns să trăim în ţara noastră!

Iuda în Universitatea Iaşi

IAŞI, 6. — Intr'o corespondenţă anterioară arătam situaţia jalnică a Facultăţii de medicină şi a clinicilor spitaliceşti din acest oraş, vorbind despre jidanii care fără nici o pregătire deosebită, au parvenit să ocupe posturi înalte în învăţământul superior.

Şi fiindcă atunci ne-am ocupat numai de o singură clinică, astăzi prezentăm „perciunii" care au izbutit să se cocoţeze tocmai în consiliul profesoral al facultăţii de medicină din Iaşi, alături de atâtea somităţi ale ştiinţei medicale, cărora le punem o cinstită întrebare : „N'aţi găsit, domnilor, dintre atâţi doctori creştini câţi dă facultatea, elemente excepţionale, cu adevărată pregătire ştiinţifică, ce puteau să ocupe posturile încăpute în mâna perciunaţilor **JAK GOLDNER, şef de lucrări la histologie, EMIL HOFMAN, asistent radiolog la clinica II-a, PINELES SEBASTIAN, asistent radiolog la clinica infantilă ?**

Aceste trei javre, spre ruşinea învăţământului nostru universitar, figurează în consiliul Facultăţii de medicină, unde i se pregăteşte intrarea celui de al patrulea târtan, căci pentru ocuparea postului de preparatoare la clinica terapeutică, vacant prin decesul doctorei Nubert, candidează doi jidani „CU ŞANSE". E bine să se ştie că „şansele" nu se datoresc meritelor ştiinţifice.

Aceasta este grija ce se poartă progresului ştiinţei medicale româneşti, aceasta ne este mândria naţională ?

Aşezămintele
Sf. Spiridon Iaşi, omagiază pe M. S. Regele printr'un volum comemorativ

IAŞI, 6. — Aşezămintele Sf. Spiridon din Iaşi, împlinind două veacuri de activitate, d. Georgel Băileanu, directorul general al acestei instituţii a scos un volum omagial închinat M. S. Regelui Carol II.

In acest volum d-sa face istoricul instituţiei înfiinţată acum două sute de ani în scopul asistenţii sociale de către vechii boeri moldoveni. Autorul arată progresele instituţiei făcute până în zilele noastre, precum şi numele tuturor donatorilor şi conducătorilor, care prin grija lor au contribuit la înflorirea acestor aşezăminte creiate în sprijinul celor mulţi şi necăjiţi, apoi subliniază grija şi atenţia pe care M. S. Regele şi-a manifestat-o faţă de aceste instituţii acordându-i cel mai larg sprijin.

Acum la împlinirea a două sute de ani de viaţă, aşezămintele Sf. Spiridon aduc M. S. Regelui Carol al II-lea cel mai înalt omagiu de supunere şi devotament.

PALATUL JUSTIŢIEI

NOUL CONSILIU AL UNIUNII

La 4 Decembrie a. c. se va instala, cu deosebită solemnitate, noul Consiliu al Uniunii avocaţilor din România.

Va fi o sărbătoare românească şi o victorie a naţionalismului.

JIDANUL STERN

D. judecător Mitulescu, titularul Cabinetului IV Instrucţie, a semnat ieri o ordonanţă definitivă de trimitere în judecată a jidanului Solomon Stern acuzat de provocare de avort mortal.

Se ştie cum jidanul acesta, după ce a provocat un avort Mathildei Cocioveanu, care se găsea în a treia lună, şi a infectat-o, într'o stare nenorocită, cu uterul perforat, a trimis-o la un dispensar, tot jidănesc, spre a scăpa de răspundere. A şi încercat să se desvinovăţească în acest fel dar ieri instrucţia a rezultat că el a omorît-o.

Procesul va fi judecat de instanţele ordinare, Tribunal şi Curte, aşa că s'a terminat cu povestea juraţilor.

FRAUDELE CU... MORŢII

D. judecător Gorescu, a emis ieri mandat de arestare în contra individului I. Mihăilescu, fost funcţionar la Casa Asigurărilor Sociale, care, la oficiul 5 al acelei Case, a comis mai multe fraude... ingenioase.

In complicitate cu Grigore Gurescu, elev de liceu, D. Petrescu, şomeur şi Margareta Mateescu, procurându-şi carnetele de asigurare ale asiguraţilor Vasile Matei şi Maria Anghel au confecţionat, — prin fals, — extrasele de deces ale acestora, au falsificat apoi diferite facturi cu cheltuieli de... înmormântare şi, prezentându-se cu carnetele, ca rude îndoliate, au încasat ajutoarele şi cheltuielile respective.

S'au constatat mai multe fraude la acel oficiu. Se fac cercetări intense.

LIBERAREA... EXCURSIONISTEI

Cabinetul VI Instrucţie a liberat ieri pe Irina Niculescu, arestată pentru excrocherile comise cu ocazia unei excursii proectate peste mări şi ţări, luând banii respectivi şi lăsând pe doritorii de plimbări... la marginea mării.

Astăzi cârnăciori-mâine muştar...!

Aceasta este cu totul greşit, căci se mănâncă împreună.

Deasemenea nu se bea nici laptele singur şi nici cafeaua singură, ci se bea împreună sub formă de cafea cu lapte. Aceasta se ştie în lumea întreagă şi în toate statele civilizate se face aşa. La cele de mai sus mai adăugăm, că la cafeaua cu lapte se adaugă Veritabil Franck, căci Franck face cafeaua mai sănătoasă şi o-eftineşte foarte mult.

VIZITAŢI CU INCREDERE MAGAZINUL CREŞTIN
„PÂNZĂRIA ROMÂNEASCĂ"
TĂNASE STOICOVICI
ŞEPCARI 18, TELEFON 309.08 — BUCUREŞTI
ASORTAT CU: Olandă belgiană albă şi culori, toate lăţimile, şifoane, pânză de cearşafuri, feţe de plăpămi şi de saltele, feţe de masă, moltoane, picheturi, etc.
Cumpăraţi cu preţurile cele mai ieftine. Serviciul prompt şi conştiincios

VIZITATI BLĂNĂRIA VIENEZĂ
Bucureşti Piaţa Academiei Nr. 1
(Statuia Mihai Viteazul)
Centrala Cluj.

Informaţiuni

❖ D-nii INGINERI diplomaţi ai şcoalei politechnice *„Regele Carol II"* din Bucureşti, cari au obţinut diploma după 1930, sunt rugaţi a comunica de urgenţă adresa lor şi serviciul pe care-l au secretariatului şcoalei Politechnice din calea Griviţei 132.

❖ *D. CONFERENŢIAR ALEX. BUSUIOCEANU îşi începe cursul de istoria artei la Facultatea de litere, Marţi 9 Noembrie, ora 6 d. a. Cursul de anul acesta va trata despre* „Sculptura italiană în Renaştere".

Subiectul prelegerii de deschidere va fi despre „Problema Renaşterii". *Prelegerile vor avea loc în fiecare Marţi, dela 6-7 în amfiteatrul pentru istoria Românilor.*

❖ AZI, la ora 4 jum. d. a., *„Ateneul nou"* din str. Episcopul Chesarie (Suter) nr. 12 (uşa doua), ţine a zecea şezătoare (Şezătoare Eminescu) din ciclul său de toamnă.

Vor vorbi d-nii *Victor Bilciurescu* şi dr. *Anton Ionescu.* Se va ceti şi recita din opera marelui poet.

❖ SINDICATUL artiştilor dramatici şi lirici din România, roagă prietenii şi cunoscuţii a lua parte, Duminică 7 Noembrie orele 11 dimineaţa, la Cimitirul Sft. Vineri, la sfinţirea crucei ridicată pe mormântul regretatului N. Leonard de către tatăl său.

❖ **ACADEMIA de Pictură, sub direcţia pictorului C. VLADESCU, a reluat cursurile : Desen, pictură, compoziţie, artă decorativă. Inscrieri la Direcţie, Str. Sf. Ştefan 16 B. Tel. 5,21,84.**

❖ D. Nicolae Năstase a fost numit director la liceul comercial din Hotin.

❖ **DIRECŢIUNEA mişcării culturale a municipiului Bucureşti, invită societăţile culturale, ateneele populare, studenţii, tineretul studios, liceele şi şcolile primare din cuprinsul Municipiului Bucureşti, a lua parte la serviciul religios, ce se va oficia Luni 8 Noembrie 1937, orele 12 a.m., la mormântul marelui nostru poet Mihail Eminescu, la cimitirul Bellu.**

Examenul de capacitate la religia ortodoxă română

Se aduce la cunoştinţa candidatelor şi candidaţilor reuşiţi la probele scrise şi orale ale examenului de capacitate pentru religia ortodoxo-română a.c., că probele de practica pedagogică vor începe din ziua de Miercuri 10 Noembrie 1937.

In dimineaţa acestei zile la ora 8, toate candidatele reuşite, se vor prezenta la seminarul „Veniamin" din Iaşi.

Examinarea va începe cu candidatele şi va continua cu candidaţii în ordinea alfabetică.

❖ *ŞCOALA de mecanică agricolă. morărit şi panificaţie din gara Titu, invită pe această cale pe toţi amicii şcoalei, părinţii elevilor şi pe absolvenţii săi promoţiile 1936 şi 1937, a lua parte la parastasul ce se organizează anual la 8 Noembrie (Sf. Arhangheli) ora 11, pentru pomenirea patronilor şcoalei: Mihai Vodă Viteazul şi Regele Ferdinand I cel Leal, întregitorii pământului şi neamului românesc.*

❖ **ABONAŢII noştri, cărora le expiră abonamentul la 15 Noembrie 1937, sunt rugaţi a trimite costul din vreme spre a li se putea trimite ziarul în continuare. Pe cuponul mandatului TREBUE LIPITA ETICHETA abonamentului expirat.**

Preţul abonamentului la ziarul „PORUNCA VREMII" este :

Lei 800 pentru oraşe
Lei 600 pentru sate.

Se primesc şi abonamente pe 6 şi 3 luni.

RADU
Eftineşte viaţa
Calea Victoriei 81

Lei 21	Pânză	naturală
„ 29	Batist	colorat pt. lingerie de damă
„ 24	Finet	francez 70 cm. lat
„ 68	Pânză	pt. Saltele
„ 78	Pânză	pt. Cearceafuri I-a 150 cm. lat
„ 48	Picheturi	pt. Capoade
„ 65	Poplin	I-a, pt. Cămăşi
„ 13	Cârpe	pt. Bucătărie
„ 29	Chiloţi	pt. Dame
„ 29	Ciorapi	pt. Dame
„ 88	Flanele	pluşate Bărbăteşti
„ 26	Ciorapi	Bărbăteşti I-a
„ 280	Treninguri	Haine şi Pantaloni
„ 360	Mătase	pt. Plăpămi 180 cm. lat
„ 78	Cravate	de Mătase I-r
„ 130	Pulovere	groase Bărbăteşti
„ 65	Şaluri	de lână bărbăteşti
„ 250	Pijamale	Finet I-a
„ 158	Perdele	220 cm. lat I-a
„ 169	Cămăşi	bărbăteşti tricotate

13

Economie...

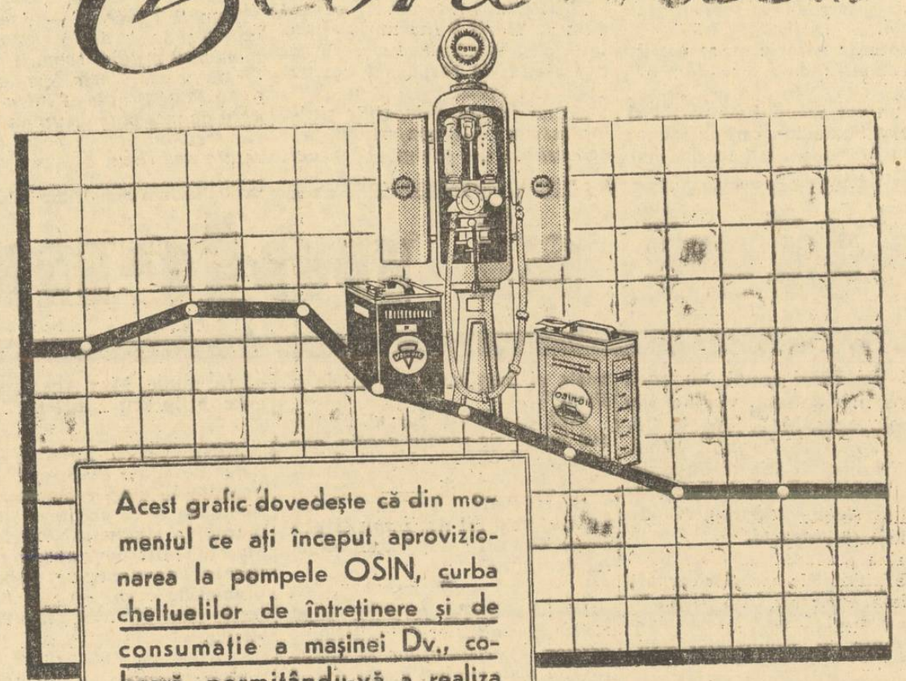

Acest grafic dovedeşte că din momentul ce aţi început aprovizionarea la pompele OSIN, curba cheltuelilor de întreţinere şi de consumaţie a maşinei Dv., coboară, permiţându-vă a realiza economii apreciabile.

Aceste produse sunt fabricate de cele mai mari şi mai bine utilate întreprinderi petrolifere din ţară, STEAUA ROMÂNĂ, ASTRA ROMÂNĂ, ROMÂNO-AMERICANĂ şi CONCORDIA.

Prin întrebuinţarea lor, realizaţi întreţinerea perfectă a maşinei şi mai mulţi kilometri, fără nici un spor de preţ.

- **BENZINA OSIN** carburantul ideal al motoarelor normale.
- **BENZINA FULGER cu ETHYL** carburantul motoarelor supracomprimate.
- **OSIN-OIL şi VEGA-OIL,** Uleiurile româneşti de calitate superioară.

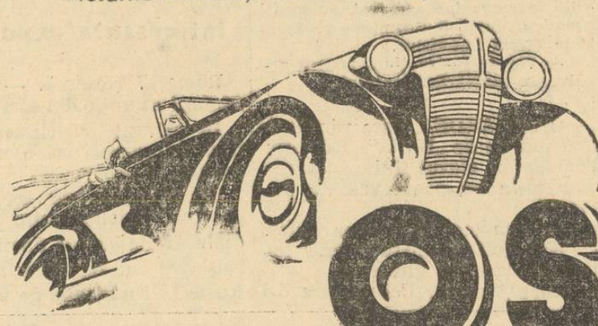

Alimentaţi-vă cu Benzină şi Ulei, numai la STAŢIUNILE
OSIN

ULTIMA ORĂ

45 de milioane
pentru comuniștii din Basarabia

Kahalul a intrat în luptă. Front popular! Votați pe național-țărăniști în șapte județe și pe radical-junianiști în două! Nici un vot celorlalte partide.

— D. Inculeț tras pe sfoară de jidani! —

Insfârșit, lucrurile încep să se lămurească. Deși nu se poate preciza încă nimic, cu privire la criza de guvern, deși chiar până la 15 Noembrie — data sorocită de svonul public pentru demisia liberalilor — mai e o săptămână, jidanii au trecut, totuși, la ofensivă. Fondurile strânse de Kahal acum două luni au început să circule.

Nu știm exact la câte sute de milioane au ajuns subscripțiile făcute de Kahal în Septembrie trecut, pentru combaterea mișcării naționaliste și antisemite. Dela ultima cifră de 315 milioane, pe care am cunoscut-o și împărtășit-o la vreme opiniei publice, n'am mai avut nici o informație. Funcționarul român care ne dădea informațiile a fost descoperit și dat afară dela Banca de Credit a piratului Oscar Kaufmann. Este însă probabil că, de vreme ce numai în douăsprezece zile s'au strâns 315 milioane, până azi să se fi ajuns la 600 de milioane, la suma adică pe care Filderman își propusese s'o adune.

„AJUTOR" BASARABIEI !

Dar să aducem câteva noui senzaționale dezvăluiri, de natură să arate că judeo-bolșevicii au și intrat în acțiune.

Ce s'a întâmplat ?

Miercuri a plecat din București la Chișinău un notoriu și periculos agent comunist SCHRAER. Nu s'a dus cu mâna goală, ci cu o serie de instrucțiuni pentru toate comunitățile jidănești din Basarabia și, mai ales, cu un prim fond electoral de 45.000.000 lei.

Pentru Vineri dim. au fost convocați la sediul comunității izraelite din Chișinău toți șefii comunităților jidănești și ai organizațiilor de haluțimi și de macabei din Basarabia. Au luat parte vreo 85 de delegați, în mare majoritate comuniști.

tinilor de pe listele d-lui Halippa sau radical-țărăniste, prin prezența noastră. Insuși prietenul MOISEI ZIPSTEIN este invitat de centru să asculte de disciplină, să se împace cu național-țărăniștii și să meargă cu toate voturile noastre pe lista național-țărănistă de la Tighina.

„Nu trebuie să facem prostii, lăsându-ne duși de ambiții personale. Vom avea dealtfel compensații cu mult mai mari, în caz de victorie. Ni se vor da, în primul rând, aproape exclusiv pe mâna noastră, primăriile orașelor din întreaga Basarabie.

„Cine nu se va supune acestui cuvânt de ordine, să se știe : va fi sancționat fără nici un fel de menajament ! Izrael are nevoie de disciplină de fier" — a încheiat SCHRAER, fără ca cineva să crâcnească un cuvânt.

VALUL DE CORUPȚIE

Au urmat apoi mai multe discuții cu privire la situațiile locale.

SCHRAER s'a retras apoi într'o altă cameră cu șefii celor nouă comunități județene și a hotărît modul de distribuire a fondului de 45 de milioane, adus dela București.

S'au atribuit câte 10 milioane județelor : LAPUȘNA și BALȚI ; câte 5 milioane pentru : SOROCA și TIGHINA ; câte 3 milioane : CETATEA ALBA, HOTIN, ORHEI, CAHUL și ISMAIL.

Așa sună comunicarea ce ni se face dela Chișinău.

Intrebăm : autoritățile n'au nimic de spus în fața acestei ofensive a corupției judeo-bolșevice ? Dar organizațiile naționaliste nu cred că prima măsură pe care ar trebui s'o ia, pentru a se apăra, ar fi să încheie un bloc defensiv de luptă, limitat cel puțin la timpul cât va dura campania electorală ?

Ing. RADU ILIESCU

Ceasul greu al Iudei

SCHRAER a informat, vreme de două ceasuri, adunarea jidovească, asupra situației politice și hotărîrilor Kahalului, arătând că deși Frontul Popular nu s'a putut realiza din cauza opunerii d-lui Mihalache, care l-a înfrânt pe d-rul Lupu, totuși cuvântul de ordine al lui Izrael este : **judeii să voteze în massă pe NAȚIONAL-ȚARANIȘTI și pe RADICAL-ȚARANIȘTI.**

„Suntem — a spus SCHRAER — într'un ceas greu al neamului nostru. Trebuie să dăm, mai ales în Basarabia, o luptă pe viață și pe moarte. Aci este cuibul dușmanilor noștri cei mai furibunzi : NAȚIONAL-CREȘTINII. O înfrângere în Basarabia a lui Cuza, înseamnă nu numai dezastru pentru antisemiți, dar și mână liberă pentru ideile noastre, imediat după doborîrea lor. Aci în Basarabia s'a concentrat de altfel și întregul stat major al huliganilor. Dacă îi batem în Basarabia, vor pierde pe cei mai violenți reprezentanți ai lor în Cameră.

„Trebuie să cumpărăm și să zăpăcim massele cuziste mai ales în județele : Bălți, Hotin, Soroca, Tighina și Cetatea-Albă.

D. INCULEȚ S'A ARS !

„Ca să reușim nu este numai chestie de bani. Vi s'a pus la dispoziție, ca prim fond, 45 de milioane.

„Sunt necesare, în primul rând, disciplina și solidaritatea noastră.

„Voturile noastre nu se vor da decât pentru două partide : național-țărăniști și radical-țărăniști. **Nici un vot vreunui alt partid și mai ales liberalilor, cari au tolerat și adeseori au sprijinit anarhia huliganilor, arătând în nenumărate rânduri că sunt dușmanii poporului nostru.**

APEL LA MOISE ZIPȘTEIN !

„La Chișinău, Bălți, Hotin, Tighina, Cahul, Cetatea Albă, Ismail — a continuat SCHRAER **— veți vota în bloc pe național-țărăniști ; la Soroca și Orhei voturile voastre vor merge exclusiv pe listele lunian, pe cari se găsesc foștii prieteni ai lui Stere.**

„Trebuie să lăsăm deoparte toate ambițiile, dacă nu vrem să ne distrugem. Pentru a nu ieși din litera înțelegerii care s'a făcut la București — între comunitate și partidele democratice — nu vor candida dintre noi decât 5 inși pe toate listele acestor două partide în Basarabia. Trebuie să evităm a îndepărta voturile creș-

Comunicatul de eri al conferinței Pacificului

Bruxelles, 7 (Rador). — Secretariatul general al conferinței Pacificului a dat publicității următorul comunicat :

„In a cincea ședință a conferinței din ziua de 6 Noembrie s'a hotărît textul comunicării care va fi făcută la Tokio prin ambasadorul Belgiei și la Bruxelles ambasadorului Japoniei prin secretarul general al conferinței. Textul va fi remis presei la ora 18.

„Conferința a amânat pentru data de Marți 9 Noembrie ședința în care urmează să ia eventual cunoștință de răspunsul guvernului din Tokio.

„Până atunci, delegațiile statelor membre ale conferinței procedează la un schimb de vederi cu privire în primul rând la alcătuirea comitetului restrâns, care va fi eventual însărcinat să poarte negocierile cu Japonia".

Legăturile feroviare dintre Spania națională și Franța au fost reluate

Irun 7 (Rador). — *Aseară la ora 20 și 30 s'a desfășurat o ceremonie cu prilejul reluării relațiilor feroviare dintre Spania națională și Franța. Pentru prima dată de mai bine de un an trenurile trec din nou pe podul de cale ferată dela Irun.*

Acțiunea distrugătoare a comunismului sovietic
blocată de Italia, Germania și Japonia

Textul acordului semnat eri la Roma. Peste 200 milioane locuitori solidari contra primejdiei bolșevice. Valoarea politică și morală a acordului

Roma, 7 (Rador). — Ieri dimineață, la ora 11, a fost semnat la palatul Chigi, în sala Victoriei, protocolul prin care Italia participă, în calitate de semnatar originar al acordului contra Internaționalei comuniste, încheiat la 25 Noembrie 1936 între Germania și Japonia.

Protocolul a fost semnat pentru Italia de contele GALEAZZO CIANO, ministrul afacerilor străine; pentru Germania de d. von RIBBENTROP, ambasador extraordinar și plenipotențiar al Reichului în misiune specială, iar pentru Japonia de d. Hotta, ambasadorul Japoniei la Roma.

După semnarea acordului, cei trei diplomați au făcut scurte declarații, în care au subliniat înalta valoare politică a documentului semnat, care nu are scopuri ascunse și nu este îndreptat contra nimănui. Dimpotrivă, el rămâne deschis oricărei puteri, care ar voi să participe.

După aceste declarațiuni, contele Ciano a remis d-lor von Ribbentrop și Hotta însemnele de cavaler al marei cruci a ordinului Sfântului Mauriciu Lazare.

Cei trei diplomați au plecat apoi la palatul Veneția, unde au fost primiți de d. Mussolini.

Cuprinsul protocolului

„Guvernul italian, guvernul Reichului german și guvernul imperial al Japoniei, socotind că Internaționala comunistă continuă a pune mereu în pericol lumea civilizată în occident și în orient, tulburând și dis-

CONTELE CIANO

trugând pacea și ordinea ; convinse că numai o strânsă colaborare între toate statele interesate în menținerea păcii și ordinei poate să îngrădească și să înlăture acest pericol ; socotind că Italia — care, dela instaurarea regimului fascist, combate cu neclintită hotărîre un asemenea pericol și a eliminat Internaționala comunistă de pe teritoriul său, — a hotărît să se alăture Germaniei și Japoniei împotriva dușmanului comun, aceste două țări din urmă fiind și ele însuflețite de aceeași voință de a se apăra contra Internaționalei comuniste.

In conformitate cu art. 2 al acordurilor contra Internaționalei comuniste, încheiate la Berlin la 25 Noembrie 1936 între Germania și Japonia, au stabilit cele ce urmează:

Art. 1. — Italia intră ca parte în acordul contra Internaționalei comuniste și în protocolul suplimentar încheiat la 25 Noembrie 1936 între Germania și Japonia, — conform textului anexat acestui protocol.

Art. 2. — Cele trei puteri semnatare ale acestui protocol cad de acord ca Italia să fie considerată ca semnatară originară a acordului și a protocolului suplimentar menționate în art. precedent, semnătura pe protocolul actual echivalând cu semnarea textului original al acordului și al protocolului suplimentar.

Art. 3. — Protocolul actual va constitui parte integrantă din acordul și protocolul suplimentar mai sus menționate.

Art. 4. — Protocolul actual este redactat în limbile italiană, germană și japoneză și fiecare din cele trei texte va fi considerat autentic. Protocolul intră în vigoare din ziua semnării lui".

Textul acordului dintre Germania și Japonia contra Internaționalei comuniste

Textul acordurilor contra Internaționalei comuniste, încheiat la 25 Noembrie 1936 între Germania și Japonia, anexat la protocolul semnat astăzi, este următorul :

„Guvernul imperial al Japoniei și guvernul german, socotind că scopul Internaționalei comuniste — așa numitul Komintern — este dezagregarea statelor existente prin folosirea tuturor mijloacelor de care dispune și chiar cu folosirea violenței ; convinse că tolerarea amestecului Internaționalei comuniste în afacerile interne ale națiunilor pune în pericol nu numai pacea lor internă și buna lor stare socială, ci amenință însăși pacea ; dorind să coopereze pentru a se apăra contra acțiunii desagregante a comunismului, au căzut de acord asupra celor ce urmează :

Art. 1. — *Inaltele părți contractante au hotărît să-și dea reciproc toate informațiile utile cu privire la activitatea Internaționalei comuniste și să se consulte pentru a lua măsurile de apărare necesare, cooperând strâns între ele pentru aplicarea acestor măsuri.*

Art. 2. — *Inaltele părți contractante vor invita de comun acord statele a căror pace internă este amenințată prin activitatea dezagregantă a Internaționalei comuniste, să ia măsuri de apărare în spiritul acordului actual sau să participe la acest acord.*

Art. 3. — *Textele japonez și german sunt ambele valabile ca texte originale ale actualului acord, care va intra în vigoare în ziua semnării și va rămâne în vigoare timp de cinci ani. Inainte de împlinirea acestui termen, inaltele părți contractante vor încheia o înțelegere cu privire la cooperarea lor ulterioară.*

PROTOCOLUL SUPLIMENTAR

Protocolul suplimentar germano-japonez semnat la Berlin la 25 Noembrie 1936, și la care Italia participă ca „semnatar originar" prin acordul italo-germano-japonez semnat azi la Roma, are următorul cuprins:

„Cu prilejul semnării de azi a convenției contra Internaționalei comuniste, împuterniciții celor două state au căzut de acord și asupra următoarelor puncte cuprinse în protocolul de mai jos:

A. Autoritățile competente ale celor două părți contractante vor păstra un contact strâns cu privire la schimbul de informații despre activitatea Internaționalei comuniste cât și în ce privește măsurile de lămurire și de apărare împotriva Internaționalei comuniste.

B. Autoritățile competente ale celor două părți contractante vor lua măsuri riguroase, în cadrul legilor în vigoare, contra tuturor acelora cari, direct sau indirect, atât în interiorul țării cât și în străinătate, se pun în slujba Internaționalei comuniste sau favorizează uneltirile ei subversive.

C. Pentru a înlesni colaborarea autorităților competente ale inaltelor părți contractante, așa cum a fost ea prevăzută în paragraful A, se va crea o comisiune permanentă. Această comisiune va examina și delibera asupra măsurilor ulterioare necesare pentru a combate uneltirile subversive ale Internaționalei comuniste.

IMPORTANȚA ISTORICA A PACTULUI

După semnarea protocolului italo-germano-japonez contra Internaționalei comuniste, d. von Ribbentrop a făcut următoarea declarație presei:

Semnarea acestui pact trebue considerată un eveniment de mare importanță istorică, deoarece el pune o stavilă în fața celei de a treia Internaționale care a căutat și caută să dezorganizeze diferitele state prin propagandă internă, „prim pas către o intervenție armată din afară".

D. Hotta, ambasadorul Japoniei la Roma, a făcut următoarele declarații:

SEMNAND ACEST PACT, CELE TREI STATE AU VOIT SĂ SE APERE IMPOTRIVA INTERNAȚIONALEI COMUNISTE CARE AMENINȚĂ PACEA ȘI ORDINEA LUMII.

Mare manifestație
pentru Italia și Germania la Tokio

Tokio, 7 (Rador). — **O impozantă manifestație a fost organizată imediat ce s'a aflat de semnarea pactului italo-germano-japonez. Un cortegiu, având în frunte peste 6000 de lanterne a manifestat în fața ambasadelor Italiei și Reichului.**

Purtătorul de cuvânt al ministerului afacerilor străine a vorbit la postul de radio despre importanța acestui pact, devenit cu atât mai necesar cu cât acțiunea

D. von RIBBENTROP

Internaționalei comuniste s'a făcut îngrijorător resimțită în ultima vreme. Și alte națiuni ar trebui să urmeze exemplul Italiei.

CONFLICTUL DIN CHINA SE DATOREȘTE TOT BOLȘEVISMULUI

TOKIO, 7 (Rador). — Referindu-se la semnarea acordului anticomunist italo - germano - japonez, prințul Konoye, președintele consiliului de miniștri, a declarat că faptul adeziunei Italiei la acordul germano-japonez este de o mare valoare.

Comunismul, a adăogat prințul Konoye, nu poate fi admis în Japonia. El nimicește binele cetățenilor. Războiul civil din Spania a desvăluit uneltirile ascunse ale comunismului.

Dealtfel și conflictul actual din China se explică tot prin manoperile bolșevismului.

Gala cinematografică românească dela Paris

Paris, 7 (Rador). — *In sala „Ciné 37" din Expoziția Internațională a avut loc aseară prima gală cinematografică românească, organizată de comisariatul general al pavilionului României. Au luat parte membrii corpului diplomatic, comisarii generali ai diferitelor pavilioane, numeroși profesori dela Sorbona și reprezentanții întregei prese pariziene.*

După executarea Imnurilor Naționale francez și român de către societatea „Cântarea României", d. Jacques Ancel a vorbit despre „România din punct de vedere etnic, social și turistic".

Au urmat vederi din București și din restul țării, realizate de Oficiul Național de Turism : Delta, industria lemnului în România și altele.

Scenele filmului, în care apare M. S. Regele Carol II inspectând echipele regale, au fost îndelung aplaudate de asistență.

Suveranii Bulgariei în Anglia

Londra, 7 (Rador). — **Suveranii Bulgariei au fost azi oaspeții la dejun ai d-lui Eden, ministrul Afacerilor Străine.**

Știri și polemici

CU UN TREN regal, au sosit aseară în Capitală, venind din Cehoslovacia, M. S. Regele Carol II și Marele Voevod Mihai. Pe peronul gării Mogoșoaia, Suveranul și Moștenitorul Tronului au fost întâmpinați de membrii guvernului.

*

LUNI, birourile ambelor corpuri legiuitoare vor oferi un dejun în cinstea d-lui Lémery, fost vicepreședinte al cabinetului Doumergue.

*

CONSILIUL de miniștri va ține o ședință festivă în ziua de 13 Noembrie, iar a doua zi d. Gh. Tătărăscu va prezenta Suveranului demisia guvernului.

*

ARTICOLUL din „România Nouă", oficiosul d-lui Maniu, prin care e semnalat pericolul iudaic, a stârnit mare nedumerire în partidul național-țărănesc.

Unii vorbesc că d. Mihalache își va da demisia dela șefie pe această chestie.

*

D. TANTIEME, profet al partidului național-țărănesc, înspăimântat că d. Maniu anunță mereu, pretutindeni, că d. Mihalache nu vine la putere, scrie :

„Prietenii d-lui Maniu n'au crezut niciodată în venirea partidului național-țărănesc la cârmă. Unii par să nici nu dorească acest lucru.

Rămânând în opoziție, ei știu că vor fi stăpâni pe partid. Deaceia ei pregătesc viitoarele aliante".

Iată, în sfârșit, cum d. Tantieme spune, de rândul acesta, adevărul !

*

D. IUNIAN va avea o întrevedere cu d-nii dr. Lupu și profesor Zane, în după amiaza zilei de Luni.

*

IN PREZENȚA forurilor superioare ale ministerului cultelor și artelor, a expozanților și invitaților, a avut loc ieri la ora 4 d. a. vernisajul salonului oficial de pictură și sculptură dela Șosea.

*

„MONITORUL OFICIAL" de ieri publică o listă de grațieri și reduceri de pedepse corecționale.

*

TUDOR VRAIȘTE, argatul lui Burăh, scrie la gazetă că d. Mihalache n'are nici un motiv să fie agitat.

...Ca și cum faptul că național-țărăniștii rămân din nou în opoziție n'ar fi un motiv...

*

INSPECTORII generali financiari din întreaga țară au fost convocați pentru Marți, 9 Noembrie a. c., la ministerul finanțelor.

Se vor da instrucțiuni pentru activarea încasărilor statului.

*

O JAGARDEA, care răspunde la numele de „Horia"-„Roman" behăie în ziarul lui Kalman : „dreapta nu poate veni la putere".

Și cum credeți că conchide ? Național-țărăniștii, scrie jupânul, vor lua guvernul.

Care guvern ? Cel pe care li-l oferă, zilnic, Max Ausnit și Grigore Filipescu-Tantieme ?

*

MINISTERUL apărării naționale desminte categoric știrile apărute în ziarele cu data de 6 Noembrie a. c., privitoare la chemarea la stagiu în Marele Stat Major, ofițerilor absolvenți ai Școalei superioare de război din promoțiile vechi — cari din diferite motive n'au făcut acest stagiu.

*

PROGRAMUL solemnității și a mesei cavalerilor ordinului „Mihai Viteazul" din 8 Noembrie 1937 :

Ora 12: Cavalerii se vor găsi în Biserica Mihai Vodă, unde se va oficia un serviciu religios în prezența M. S. Regelui.

Ținuta: de campanie, cisme, centura piele, pelerină.

Pentru cei cari n'au haine militare, ținuta va fi în jachetă, costum național, sau haină de culoare închisă.

Decorații : Numai insigna Ordinului „Mihai Viteazul".

Ora 13: Cavalerii se vor găsi adunați la Palatul Regal, în sala Tronului.

Ora 13.30: Dejunul.

*

D. dr. C. ANGELESCU, ministrul educației naționale, va avea, Luni, o întrevedere cu d. Al. G. Donescu, primarul general al Capitalei, în legătură cu acordarea celor cinci case construite, din inițiativa d-lui Donescu, pentru membrii corpului didactic.

Peste trei milioane persoane asasinate
în 20 ani de dominație bolșevică

Interesanta expoziție antibolșevică dela Berlin

Roma, 7 (Rador). — Agenția Stefani anunță din Berlin :

In palatul Reichstagului a fost inaugurată eri o mare expoziție antibolșevică.

Din documentele expuse în palatul Reichstagului rezultă că în 20 de ani de dominațiune bolșevică au fost asasinate în Rusia trei milioane de persoane. Alte 12 milioane au fost aduse la o mizerie groaznică. Numărul celor din lagărele de concentrare se ridică la 6.500.000 persoane. Numărul femeilor destinate la munci grele se ridică la opt milioane.

Din Mai 1937 și până acum s'au dat în Rusia Sovietică 1200 de sentințe de condamnare la moarte.

Se lucrează pentru a doua guvernare liberală

Optimismul guvernamentalilor — Se afirmă că după 15 Noembrie vom avea al doilea guvern Tătărăscu - O combinație Tătărăscu-Vaida ?

Mersul crizei politice începe să ia un ritm ceva mai repede. Și în acelaș timp încep să se desemneze ceva mai precis intențiile partidelor.

De două zile guvernamentalii arată o siguranță care dă de gândit, în ceiace privește eventualitatea unei a doua guvernări liberale. S'au produs chiar unele măsuri și demersuri, la câteva departamente, cari accentuează această siguranță că actualul regim nu-și va schimba decât configurația.

Este cert că până în momentul când scriem aceste rânduri nu s'a produs nici un fapt care să îndreptățească optimismul guvernamental. Totuși afirmația pe care o fac unii membri ai guvernului că regimul va rămâne acelaș și după 15 Noembrie, își are o explicație. Această explicație nu se poate afla decât în dorința pe care o are primul ministru de a-și continua guvernarea întemeiat pe unele sondagii din trecut. D. Gheorghe Tătărăscu speră că va reuși să formeze al doilea guvern liberal.

CUM S'AR PUTEA CONSTITUI UN NOU GUVERN LIBERAL

Faptul oricât ar părea de surprinzător, nu pare totuși exclus față de realitatea politică. Și aceasta fiindcă nu s'a putut realiza nici un fel de acord care să dea factorului constituțional o formulă de guvern viabilă.

In aceste condițiuni este evident că o nouă guvernare liberală apare, mult mai probabilă decât acum o săptămână când se credea totuși că un front al câtorva partide de opoziție este pe cale de a se constitui.

Este în afară de orice discuție că un guvern național-țărănesc așa cum îl vrea acest partid, fără de nici o colaborare din afară și prezidat de d. Ion Mihalache, nu se poate.

De asemenea un guvern național-creștin în împrejurările de față, e foarte puțin probabil.

Ar rămâne formula unui guvern Vaida Voevod cu unele colaborări din afară și aceia a unui nou guvern Tătărăscu tot cu colaborări străine.

Și nu este exclus să avem chiar un guvern liberal cu concursul Frontului Românesc, pentru a-i da o coloratură naționalistă.

D. Vaida Voevod are un program moderat pe care l-ar putea ușor aplica chiar într'un guvern de colaborare cu liberalii De aceia credem că d-sa n'ar refuza o colaborare cu d. Gh. Tătărăscu.

Fiindcă, dacă vom avea un nou guvern liberal, acesta va avea o configurație de concentrare și se va numi guvern de alegeri până după pronunțarea corpului electoral. Și astăzi sunt multe indicații că o asemenea formulă e foarte probabilă.

P. B.

Redactor responsabil: EUGEN VICTOR POPA

Tipografia ziarului „UNIVERSUL", str. Brezoianu 23—25 București

Taxa poştală plătită în numerar conform aprobării Dir. Gen. P.T.T. No. 118.370/1934

6 pagini 3 lei

ANUL VI, No. 914 Marți 9 Noembrie 1937

Porunca Vremii

TRIBUNĂ ZILNICĂ DE LUPTĂ NAȚIONALĂ ȘI CREȘTINĂ

„E vorba însă de cucerirea României și robirea poporului românesc, fie și cu ajutorul corupției de sus și indolenței de jos.

Aceasta n'o pot îngădui. Și eu lupt pentru a se reveni la ceia ce pentru poporul nostru în casa lui trebue să fie.

Are dreptul cineva să se supere?"

N. IORGA
(In articolul „Unde e schimbarea?")

Abonamente Anuale: Lei 1000 pentru instituții și sprijinitori; Lei 800 pentru orașe; Lei 600 pentru sate
se primesc și abonamente pe 6 și 3 luni

Orice sumă se poate trimite prin Casa de economii și Cecuri poștale (CEC) astfel: ABONAȚII PENTRU CONTUL 1224; DEPOZITARII „ „ 10405

Director: Dr. ILIE RĂDULESCU

Redacția și Administrația: BUCUREȘTI I, Str. Sărindar 18

TELEFON: Direcție, redacție 4.1853; Ad-ție publicitate 4.1852

Ai curaj! Fii Român! Răspunde Referendum-ului!

Deblocați-ne de străini!

de Dr. ILIE RADULESCU

Am tot întârziat să ne spunem până azi cuvântul asupra deblocării cadrelor, așteptând ca apele să se limpezească și spiritele să se potolească, spre a putea să rostim, în liniște și în complectă libertate, o judecată. Deblocarea cadrelor în armată s'a făcut. Se cere acum imperios și se socotește drept o miraculoasă ieșire din toate impasurile, deblocarea în învățământ, în magistratură, în rândurile clerului și în toate celelalte funcțiuni publice.

Am avut prilejul să vorbesc, de zece zile încoace, cu foarte mulți ofițeri pensionați în virtutea recentului Inalt Decret de întinerire a cadrelor militare. Ar fi să afirm un neadevăr, dacă aș spune că am întâlnit fețe senine, palme cari au aplaudat cu frenezie scoaterea lor din rândurile active ale armatei. Mai mult decât în oricare altă profesiune, în cariera ostășească, unde e vorba mai mult de nervi și de suflet, o pensionare echivalează cu un fel de moarte civilă. Generalul sau colonelul pe care l-ai desbrăcat de haina splendoarii și demnității lui militare, pentruca să-l urci în tramvay, înghiontit de ultimul băiat de prăvălie, este o ființă care se stinge văzând cu ochii. La interval de numai o săptămână dela pensionare, nimic din haina civilă și din noua înfățișare a generalului nu-ți mai vorbește despre ținuta lui mândră de ieri, în fața căreia se închina un oraș întreg. Este în aceasta un fel de lege firească a lucrurilor, care nu poate să nu se întindă peste inimi ca un val de tristețe. Dacă vă gândiți apoi că deblocarea recentă pensionează, în mare măsură, ultimele exemplare ale eroismului românesc din tranșeele războiului de întregire națională, oricine poate să înțeleagă și mai bine melancolia unei lumi care își dă seama că moare.

Dar, dac'am întâlnit tristețe, n'am auzit de nicăeri, dela nici un brav al războiului nostru, un cuvânt de nemulțumire și de protest. Viața e viață; își deapănă firul peste capetele noastre. Se ajunsese, într'adevăr, în oștire — cum e de altfel și în toate celelalte ramuri de activitate publică — la o asfixie, la o atmosferă imposibilă. Era necesară o destindere. Ar fi însemnat să omorîm orice elan, să ne sinucidem ca neam, stabilind că suprema ierarhie pe care o poate ajunge un om e căpitănia în armată sau șefia de birou în administrația de stat. In mod normal valorile neamului ar abandona viața publică, spre a face orice altceva, de vreme ce o carieră la stat, dacă nu-ți dă o satisfacție materială, ți-o refuză și pe aceia morală.

Reducerea limitei de vârstă este, prin urmare, necesară. Nu numai în armată, dar și în oricare altă activitate publică. Și, deasemeni, nu numai ca o măsură de moment pentru decongestionarea de azi, ci ca un criteriu permanent, ca o hotărîre de principiu, pentru organizarea mai dinamică a vieții noastre de stat.

Voi arăta, chiar în articolul meu de mâine, de ce, mai ales pentru noi, pentru o țară ca a noastră, cu întreaga ei activitate economică acaparată de străini și de jidani, pensionarea funcționarului de stat sau a militarului, chiar la vârsta de 50 de ani, ar echivala cu o binecuvântată evadare din marasmul înstrăinării. Dar și fără această particulară și originală considerațiune, reducerea limitei de vârstă în funcțiunile noastre publice este imperioasă. Nu ne gândim să-i imităm pe americani, cari se socotesc dincolo de 40 de ani, bătrâni. Viața are acolo un ritm mai accelerat; nervii se tocesc, în sgârie nourii de peste ocean, în încordări și emoții, pe cari noi, din fericire, nu le-am ajuns încă. Nu e omenesc, totuși, și nu e mai ales nici sănătos pentru țară, ca la 60 de ani să te încăpățânezi a rezista pe un anumit loc, tăind drumurile tinereții, adeseori luându-i și pâinea dela gură, sub pretextul că ești încă necesar, că experiența ta nu poate fi înlocuită de nepregătirea și ușurința celor tineri. Deblocarea imediată, a tuturor serviciilor de stat, ar constitui, de altfel, și o sancțiune morală, deși foarte târzie. Toată lumea știe că, fie din pricina războiului, fie dintr'un excesiv desmăț al politicianismului postbelic, foarte mulți dintre directorii și funcționarii superiori publici, sunt analfabeții câtor 2—3 clase gimnaziale. Ei bine, să ne ierte domnii aceștia. Când avem pletora cunoscută de licențiați și de doctori ai tuturor facultăților, este imoral ca d. X sau d. Y., trecut de 50 de ani și cu trei clase, să țină cu dinții de un loc, în vreme ce atâta tineret se zbate în ghiarele șomajului și mizeriei.

Prin urmare, deblocare generală. Intervine, însă, o chestie foarte gravă, de egală valoare atât pentru armată, învățământ și magistratură cât și pentru toate funcțiunile publice: STRAINII și JIDANII. Toleranța noastră, împinsă adeseori până la crimă națională, ne-a făcut ca, imediat după unire, să înghițim, în cadrul aparatului nostru de stat, numeroși minoritari și jidani. Ba ticăloșia politicianistă a mers până acolo încât, chiar în ultimii ani, s'au făcut, cu ghiotura, numiri de străini și de jidani în funcțiunile publice. Indivizi cari au ridicat, în timpul războiului, armele împotriva noastră, mizerabili cari ne-au trădat, sunt, în multe părți ale

(Urmare în pagina 3-a)

— Pentru osul zis „PUTERE",
Facem tot ce ne vei cere!
Ba, chiar țara, dacă vrei,
Noi o vindem la OVREI!

Eu cu badea IUNIAN,
Pentr'un astfel de „CIOLAN",
Iți jurăm, cu pumnul strâns:
Muiam țara toată 'n plâns!

Las' să plângă'n veci nătânga,
Dac'a vrut războiu cu „stânga",
Când îi aduceam pe plai
Al „democrației" rai!...

Protocolul antʼcomunist

de PETRU BANESCU

Acordul tripartit anticomunist semnat alaltăeri la Roma, constitue unul din evenimentele cele mai importante ale epocii. Și oricât s'ar încerca a i se reduce din importanță, actul acesta rămâne punctul de plecare al împărțirii popoarelor în două tabere ostile.

Acordul are, firește, un aspect cum nu se poate mai îmbucurător și liniștitor. Este un legământ de a lupta uniți împotriva încercărilor de dezagregare a ordinei din statele naționale, pe cari le fac agenții comunismului, un front de apărare al acestor state împotriva Internaționalei a III-a. Și pentru cei ce-și dau seama de primejdia reală pe care o reprezintă comunismul, pactul antibolșevic intervenit între Italia, Germania și Japonia constitue prima încercare serioasă de a stăvili anarhia semănată cu atâta stăruitoare abilitate de apologeții revoluției universale.

Acordul are un aspect defensiv, mulțumindu-se a se fixa în protocoalele lui, deocamdată la o colaborare strânsă în vederea demascării și contracarării propagandei comuniste. Mijloacele de luptă nu sunt însă fixate și limitate, ele putând lua după împrejurări și potrivit înțelegerilor ulterioare, orice formă.

In condițiile acestea, pactul italo-germano-japonez vine să dea o lovitură de moarte bolșevismului printr'o acțiune directă împotriva tuturor manevrelor fățișe sau piezișe, ce urmăresc răsturnarea ordinei constituite pe temeiul principiului național, în stat.

Privit din acest punct de vedere, protocolul comunist are o tendință de însănătoșire a vieții internaționale, prin scopul pe care îl urmărește de a izola politica Kominternului, condamnând-o ca primejdioasă. Și evident, nu putem decât să-l aplaudăm.

Obiectivitatea noastră ne impune însă o adâncire ceva mai serioasă a cauzelor ce au determinat această alianță anticomunistă precum și a urmărilor la cari ea poate da naștere.

Astfel credem că Italia, care a fost invitată să adere la acest pact încă din momentul încheerii lui între Germania și Japonia, și a refuzat, a acceptat astăzi să-și pună semnătura în josul lui, determinată fiind la aceasta și de ultimele tratative cu Germania și de accentuarea din ce în ce mai puternică a diferenței de vederi între politica anglo-franceză și cea italiană. Dacă la aceasta mai adăugăm și faptul că în ultimul moment d. Roosevelt, președintele Statelor-Unite, a lansat oarecari acuzații statelor cu regim totalitar, alăturându-se în numele ideii democratice frontului anglo-francez, este ușor de înțeles că s'a ajuns la aducerea pe un loc comun a intereselor Italiei, Germaniei și Japoniei, fiecare din ele fiind vizate într'un fel sau altul de blocul statelor democratice care începea să se schițeze. Și natural, aceasta a dus la o apropiere și apoi la o quasi alianță a acestor trei state. Fiindcă acesta e caracterul real al protocolului dela Roma. El este prefața unei viitoare alianțe militare între cele trei state.

(Continuare în pag. II-a)

Pieirea ta, prin tine, Israile!

(„Împuterniciții Italiei, Germaniei și Japoniei, — reprezentanți a peste 200 milioane locuitori, — au semnat acordul împotriva primejdiei comuniste". Ziarele).

Spurcată SEMINȚIE-A LUI GHIDALE, — balaur veninos și plin de ură, —
S'apropie'mplinirea profeției, de mii de ani cuprinsă în Scriptură!
De mii de ani citește omenirea pe-acele sfinte'ngălbenite file,
Cum au citit și Rabinii nemernici: „PIEIREA TA, PRIN TINE, ISRAILE"!...

Și totuși tu ai vrut s'aprinzi pământul, — pe el stăpână să te faci apoi,
Punând în jug noroadele robite, bătându-le cu biciul ca pe boi!...
Ei bine, seminție ticăloasă, — cu-asemeni vis, vei pierde dreptul vieții,
Că'n filele Scripturii, către IUDA: — „Pieirea ta, prin tine!" — zic Profeții!...

RADU BARDA

Legile naturale se răzbună împotriva celor cari le atacă

Istoria ne amintește că, într'un foarte depărtat trecut, a fost o împărăție cu temelia în trei continente și cu o cultură atât de bogată, pe care a răspândit-o între toate popoarele cucerite și stăpânite de ea.

Când însă cultura și organizația politică și juridică a acestei împărății au atins culmile, la care se putea ajunge atunci, ea a început să se clatine sub loviturile legilor naturale, pe care le nesocotise și vătămase și cari, prin reacțiunea lor, au sdrobit-o pentru totdeauna.

Învățătura pe care ne-o dă faptul acesta este că Dumnezeu, care a creiat cerul și pământul, a așezat în ele legile naturale, punând în aceste legi, puteri de reacționare împotriva oricărei ființe care le-ar ataca.

S'a întâmplat însă, ca din temeliile europene ale acestei împărății, — rămase încă, — să se nască la un anumit timp o persoană cu puteri și energii geniale, pe care exilul din tinerețe în loc să i le sfărâme, sau să i le slăbească, dimpotrivă i le-a smălțuit și ferecat în oțele și bronzuri.

In câțiva ani numai de la întoarcerea din numitul exil, această genială persoană și-a reînviat poporul, fixându-i o țară și dincolo de hotarele patriei sale.

Ajunsă la această înălțime prin neînfrânte victorii, această genială persoană și-a prelungit privirile și peste popoarele din continentul în care se află, lămurindu-le, că pacea pe care o apără, nu își va lua ființă, decât atunci, când unul din popoarele Europei își va relua teritoriile pierdute și avute dincolo de granițele lui; iar altele vor revizui din temelii tratatele internaționale, primite și semnate de ele.

In cazul când lămuririle acestea au fost sincere, atunci această genială persoană ar trebui *să înceapă* revizuirea cerută, chiar cu cele două tratate ale poporului său; mai ales că, printr'unul din ele, au fost *puternic* lovite legile naturale ale unui teritoriu, stăpânit de veacuri de poporul născut și crescut pe întinderea lui.

Iar dacă a voit numai să le mănguleaască pe aceste popoare, spre a-și statornici prietenia cu ele, atunci au fost lovite *foarte puternic* și legile morale, pe care Iisus Hristos le-a suprapus în lume legilor naturale, pentru desăvârșirea acestora.

De aci concluzia, că dacă o împărăție, ca cea pomenită aci. a fost sfărâmată, pentru vina de a fi lovit și vătămat legile naturale ale pământului nostru, cu atât mai mult a doua împărăție, care s'a ridicat pe temeliile celei dintâi este menită distrugerii, deoarece se pare, că pe lângă legile naturale ale pământului nostru, ea le-a călcat, prin reprezentantul ei, și pe cele morale. Otrava care a sfărâmat prima împărăție a fost *imoralitatea*. Iar cea care ar sfărâma-o pe cea de a doua este *despotismul internațional*, dacă el se va păstra la culmile dela a căror înălțime le-au fost date popoarelor europene numitele lămuriri.

Motivul care m'a îndemnat să scriu acest articol este marea dragoste pe care o am pentru poporul de care vorbesc și sincera și via admirație pentru persoana care îl conduce, căror le doresc din tot sufletul și inima mea *înțelepciunea*, nu însă cea pământească—pe care sfântul Apostol Iacov o numește *„satanică"*—ci cea de Sus, care după el este *„întâi curată; apoi făcătoare de pace, blândă, smerită; plină de milă și de roduri bune, necârtelnică și nefățarnică")*. Epis. sf. Iacob III 16-18.

† Vartolomeiu al Râmnicului Noului Severin

Studenți orfani dați afară...

Mai mulți studenți orfani, ai facultății de teologie din București, osteniți de multele intervenții făcute pe la toți puternicii zilei, poate disperați acum, în pragul iernii, când suflă câinește un vânt de sloi, au bătut foarte timid la ușa noastră, ca să încerce, pentru ultima dată, dobândirea unor drepturi cari li se refuză.

Pe un petec zdrențuit de hârtie, strâns cu nădejde în mâinile lor slabe, se așternuse, cu plaivasul, tristețea lor nesfârșită: părintele decan, preotul profesor universitar I. Popescu-Mălăești, foarte bun gospodar și excelent vistiernic al facultății, dintr'o admirabilă îngrijorare pentru echilibrul bugetului teologic, nu s'ar învoi să acorde cuvenita scutire legală de taxe, cu care este răsplătită, atât de pauper, durerea unor copii fără tată...

Ca totdeauna, înainte de a recurge la asistența binevoitoare a vreunui stilou din presă, studenții s'au simțit datori să se adreseze, fie și pe cale ierarhică, tuturor celor cari țin în puterea lor, soarta unor orfani atât de respectuoși. Legea, în primul rând, e limpede. Studenții orfani de război sunt scutiți, din oficiu, fără altele umilitoare mătănii nenumărate. Rectoratul Universității, la rândul său, rugat să-și dea părerea, a recunoscut că nimeni nu le poate răpi acest dureros privilegiu. Ministerul, care oricând se poate pitи strategic în hățișul unei birocrații mizerabile, a fost totuș constrâns să spună: da. Se opune însă, spun studenții, părintele decan.

Ar trebui să tipăm aici ca să se zguduie facultatea și să se cutremure casa de bani pe care o păzește, cu atâta zel părintele decan. Socotim însă că nu mai este nevoie. Legea e categorică.

Firește, părintele decan e dator să se gândească la bugetul facultății de teologie, pe care statul nostru ateu o sabotează cu multă convingere. Dar cei cari pătimesc să nu fie, cei dintâi, studenții orfani. De aceea socotim că e, mai ales, o neînțelegere trecătoare, o ezitare greșit înțeleasă.

Ca și toți ceilalți martiri ai războiului, studenții orfani au fost lăsați de prea multe ori să moară de foame pe drumuri, să-și târască trupurile nemâncate, pe sub ochii mulților porci cari se îngrașe din specula cadavrelor. Locul părinților cari zac în tranșeele biruinței, l-a luat statul — în teorie. Dar statul, prin oamenii pe cari-i plătește ca să nu-l înstrăineze de dragostea nimănui, se poartă față de nefericiții războiului, cu o dragoste haină.

Nu ne mai întoarcem la drama invalizilor, a văduvelor batjocorite de toți perceptorii din țară, nici la suferințele celorlalți orfani părăsiți pe ulițele vagabonzilor. Avem în fața noastră un exemplu: studenții orfani dela facultatea de teologie. Când chingile gerului se strâng mai tare, sunt poftiți în stradă, dați afară dela cursuri și examene, pentru o netrebnică taxă de câteva sute de lei, pe care, părintele decan se trudește acum s'o smulgă din sgârcenia ministerului respectiv.

Am ascultat aceste plângeri, cu o oarecare surpriză. Prea mult nu ne-am mirat însă. De câteva luni de zile în sala noastră de așteptare veghează o domnișoară Pârvulescu, profesoară, pe care ministerul o poartă pe scările sale cu aceeași nedemnă minciună pentrucă e orfană de război și n'are cine să-i ia apărarea.

S'ar părea că sunt prea aspre cuvintele. Niciodată însă nu vom birui cu destulă putere inconștiența unei țări care-și râde de sărăcia orfanilor de război...

I. P. Prundeni

Camașa de forță

O vorbă de duh

La cafenea, literații citesc ziarele.

Maestrul Al. Cazaban, după ce parcursese pagina de polemică a „Universului", se adresează lui Constantin Mătușa:

— Măi, Mircea Damian, cu alte cuvinte, tu ai mai mulți ani de pușcărie decât de școală!

Intre frați

Frații Fagurmann, între ei, se trag adesea pe sfoară.

Zilele acestea, Fagure-Bătrânul se învoiește cu Fagure-Junior să se întâlnească în cutare loc.

La ora indicată, așteaptă Fagure-Bătrânul, așteaptă, dar zadarnic.

A doua zi, altă învoială, și Fagure-Bătrânul așteaptă, așteaptă, așteaptă...

A treia zi la fel, a patra zi — idem. Fagure-Junior se bătea cu pumnii'n piept, se jura că vine și nu venea.

Aseară, Fagure-Bătrânul așteaptă, așteaptă, așteaptă — și tot degeaba.

Disperat, îi lasă lui frate-său următorul bilet:

„Luni, între 4—5 p. m., mi-ai spus să te aștept și n'ai venit. Marți, între 5—6 p. m., mi-ai spus că vii și iarăși nu te-ai ținut de cuvânt! Miercuri, între 6—7 jum. p. m. n'ai venit! Joi, între 4—7 p. m., tot așa. Vineri, între 5—8 p. m. Sâmbătă, între 4—9 p. m. idem. Dragă frate-meu...

Vitrina cu cărți

G. Popa-Lisseanu: Date privitoare la maghiarizarea Românilor

Departe de a fi o problemă definitiv deslegată, cu soluții unanim acceptate, problema originii și a continuității elementului românesc, în locurile în care se găsește, continuă să preocupe pe cercetătorii trecutului nostru, ca și pe detractorii acestui neam.

Desigur că, acum când principiul wilsonian al autodeterminării ne-a dat posibilitatea să ne întindem granițele și să ne exercităm suveranitatea aproape asupra tuturor teritoriilor locuite de mase compacte de Români, argumentul istoric are, din punct de vedere **juridic**, o importanță secundară.

De altfel pe răbojul istoriei te înscrii prin puterea de rezistență și capacitatea de organizare și creare de valori, nu prin drepturi conferite de hrisoave: netrebnicii și neputincioșii ce pierd în anonimatul istoriei

Dar dacă juridicește, argumentul istoric este prea puțin decisiv, din punct de vedere **moral** importanța sa nu se poate măsura: conștiința unei misiuni speciale, increderea în destinul și forțele proprii, mândria că aparții unei rase nobile, sănătoase, cu vădite însușiri superioare, fortifică și dinamizează potențele, actualizându-le.

Firește că într'o discuție în care se încearcă stabilirea adevărului, obiectivitatea trebuie să prezideze. Dar, de altfel, Istoria Neamului nostru n'are nevoie de interpretări și expuneri romantice. Căci cercetările migăloase, obiective, în colbul așternut pe vechile cronici, sânt nu numai suficiente, dar și necesare pentru deslușirea miracolului datorită căruia există această insulă de romanitate aici, în Orient.

D. prof. Popa-Lisseanu, care — la o vârstă când alți intelectuali întrerup contactul cu preocupările cerebrale și-și sorb în tihnă agonisoala muncii și a gloriei trecute, — desfășoară o prodigioasă activitate demnă de invidiat de cei mai zelos tânăr, într'o serie lungă de lucrări a căutat să tragă perdeaua cenușie a tainei, de peste trecutul îndepărtat al Neamului.

După ce ne-a dat, până acum, cu migală și perseverență uimitoare, în „Colecțiunea izvoarelor istoriei Românilor", vreo 11 volume de vechi cronici, cu textul latin, traducere și comentariile judicios făcute, a alcătuit și câteva cărți de sinteză, menite să difuzeze, în masele largi ale publicului cetitor, ideile și concluziile la care a ajuns.

Cartea de care ne ocupăm acum, apărută recent în editura „Universului", în excelente condițiuni tehnice, este pusă la îndemâna publicului, pentru amplă documentare, de către „Liga Antirevizionistă".

Eruditul clasicist pornind dela numele Ardealului, care face dovada indiscutabilă că el a fost cucerit după ce Ungurii s'au așezat în Panonia (dincolo, Ultra-Sylvania, de Munții Apuseni), documentează că însăși această Panonie a fost până târziu romană. Urmele vechilor Valahi se găsesc și azi în toponimia și onomastica din centrul Ungariei.

Dar în timp ce, în Panonia elementul roman a fost desmoștenit și a înnobilat rasa turanică, în Ardeal numărul extrem de covârșitor al acestui element a făcut ca desmoștenirea să să fie vremelnică.

Dar să frunzărim mai departe.

Inșeși izvoarele istoriei ungare, — **Gesta Hungarorum** și cronicile ulterioare cari se inspiră tot din acestea. — pe care magistrul de latină — capite niveo — ni le-a tălmăcit, vorbesc cu multe amănunte despre Vlahii cari trăiau până departe, dincolo de Tisa și Dunăre, în pustă.

Ni se înfățișează apoi cazuri istorice de maghiarizare a multor nobili și intelectuali, din vechime până de curând.

Configurația etnică a Ardealului, examinată superficial, sau după datele statistice recente, de proveniență sau influență maghiară. este de natură să provoace serioase îngrijorări; o masă destul de mare de Secui se află situată, ca un corp străin, în inima României, în răsăritul Ardealului.

Iredentismul maghiar, binevoitor, a găsit o soluție: autonomia Secuilor.

Iată, însă, că problema poate fi soluționată altfel, așa cum este natural: redobândirea vechii naționalități a unei considerabile părți din această masă.

Și, după ce d. G. P.-L. analizează teoriile multiple și diverse, asupra originii secuilor, ajunge, prin raționamente constrângătoare, la concluzia că, ne putând fi urmași ai Hunilor, Avarilor, resturi de Pecenegi sau Cumani, nici Gepizi maghiarizați, „Secuii sunt coloniști aduși târziu în Ardeal de regii unguri, pentru paza frontierelor și că șirurile lor au fost îngroșate de Românii secuizați"...

Incât a vorbi de un unitar bloc secuesc, trădează o naivă și periculoasă cădere în cursa mistificărilor maghiare. Nu există comună, în Secuime, unde să nu avem dovezi de existența Românilor secuizați: o dovedește fie mărturisirea lor, fie religia ortodoxă sau numele românești.

O dovadă impresionantă a acestui fenomen de desnaționalizare, o avem în cuvintele românești din Vicleimul secuiesc.

Dar n'am înșirat, aci, măcar titlurile tuturor capitolelor acestei interesante cărți care ar trebui să fie cunoscută în mase cât mai mari, dar mai ales de cei ce au sau aspiră să aibă cuvânt hotărîtor în conducerea Statului.

Căci readucerea la vechea matcă, a fraților înstrăinați de graiul străbun prin manevre iscusite ungurești și de vitregia soartei, este reclamată imperios de înalte interese naționale.

D. G. Popa-Lisseanu, care știm că lucrează, fără reclamă, la alte noui studii, merită toată recunoștința, pentru serviciul adus cauzei naționale.

Valeriu Martin

SPORT

In condiție fizică excelentă

Unirea Tricolor a dispus de Chinezul cu 3-2 (2-1)

Iordache, cel mai bun din „22"

„UNIREA TRICOLOR" a cucerit ieri o nouă victorie, dispunând la scorul de 3—2, de puternica formație „CHINEZUL" din Timișoara.

Valoarea victoriei este cu atât mai certă cu cât se știe că „First Viena" a fost învinsă de chineziști acum câteva zile.

Rezultatul, pentru acei cari n'au fost la match, și scorul strâns de 3—2 ar însemna o înfrângere de justețe. Scorul putea fi însă, mult mai mare. Oborenii au fost mai buni de cel puțin două goaluri diferență. Dealtfel au și condus cu 3—1, până în min. 89, când partida părea terminată.

Cu această victorie, echipa lui Cârjan are 10 puncte, amenințând să se situeze în primul loc al clasamentului.

„UNIREA TRICOLOR" IN PLINA FORMA

Partida de ieri ne-a arătat o „Unire" în plină formă. Dispunând de o condiție fizică excelentă, a reușit să-și surclaseze adversarul, care n'are alt merit decât acela de a se fi apărat onorabil.

Am avea de imputat ambelor echipe jocul prea dur de care au abuzat.

Oborenii actualmente n'au vedete, toți echipierii însă își fac perfect datoria, utilizând un joc eficace, fără înfloriturl, având o singură țintă: golul advers. „UNIREA TRICOLOR" *reprezintă în modul cel mai perfect jocul specific românilor, joc dela care pot spera la încă multe alte victorii.*

„CHINEZUL", SUB AȘTEPTARI

Timișorenii s'au prezentat sub așteptări. Pe un teren umed ca cel de ieri, se pune accentul mai mult pe condiția fizică.

„Chinezului" i-a lipsit tocmai acest lucru, așa că au fost pradă ușoară în fața jocului avântat al oborenilor.

Dealtfel întreaga echipă timișoreană e compusă din jucători plăpânzi, care merg bine numai pe teren uscat.

PUNCTELE

SONY (m. 7) marchează dintr'o passă a lui Iordache, care a fost ieri cel mai bun de pe teren. In m. 14, GLASZ egalează. „Unirea Tricolor" domină, dar apărarea, în care Schmidt și Kohl fac minuni, salvează situații destul de critice.

Totuși în min. 27 IORDACHE, bine deschis de către Sony, merge singur și înscrie al doilea punct pentru echipa sa.

Cu scorul de 2—1 se termină prima repriză.

La reîncepere „Chinezul" are o revenire; devin mai periculoși.

Oborenii reacționează prompt și în min. 20 tot Sony mărește avantajul. E 3—1 pentru „Unirea Tricolor".

Jocul pare a se sfârși cu acest rezultat. Lumea se îndreaptă spre ie-

SONY NICULESCU

șire; oborenii nu mai insistă. Acest moment a fost excelent speculat de către timișoreni cari prin GLASZ, reduc handicapul. E min. 90 și rezultatul este 3—2. Arbitrul fluieră sfârșitul unui match care a reușit să satisfacă spectatorii, atât prin modul cum a fost disputat, cât și prin fluctuațiile de scor.

Dacă timpul era mai favorabil, partida ar fi fost și mai spectaculoasă.

Noroiul de pe teren a stricat multe faze ce se anunțau splendide, prin felul cum au fost concepute.

MAI BUNI

dela „Chinezul au fost Schmidt, un portar excelent, care și-a salvat echipa dela o înfrângere categorică, Kohl, un fundaș de valoare, Demetrovici și Tabacu. Restul șterși. Cel puțin Thierjung nici nu s'a văzut. Complet anonim.

Dela „Unirea Tricolor" toți la fel de buni. A remarca pe unul, înseamnă a nedreptăți pe ceilalți.

D. Petru Vasile n'a făcut prea multe greșeli.

N. Dumitrescu

„Chinezul" a făcut contestație

In formația întrebuințată ieri, în matchul cu „Chinezul", „Unirea Tricolor" a introdus în echipă un nou jucător, Alexandrescu, fost la „Titanii".

„Chinezul" a contestat dreptul de joc al acestuia, pe motiv că ar fi jucat anul acesta în cadrul „Cupei României".

Ne îndoim de valabilitatea acestei contestații.

Dar așa se întâmplă, când nu poți câștiga pe teren, încerci la masa verde...

Duminică zi pentru Cupa României

PROGRAMUL

Unirea Tricolor-Crișana la București.
U. D. R.-Telefon Club, la București.
Amefa-Rapid, la Arad
Juventus-Ripensia, la București
Aquila CFR-Victoria (Cluj), la Sighișoara.
Franco-Româna-Gloria, la Brăila
Adesgo-Chinezul, la Timișoara
Phoenix-Dragoș Vodă, la Baia Mare
Victoria-Olympia CFR, la Constanța
C.A.M.T.-D.U.I.G., la Timișoara
Universitatea-Sp. Studențesc, la Cluj
Jiul-Ceramica, la Petroșani
Mociornița-C.A.O., la București
Victoria (Carei)-Vulturii Textila, la Carei.
Tricolor C.F.P.V.-Venus, la Ploești
Mica-A.C.F.R., la Brad.

„Juventus" a surclasat „Gloria" învingând-o cu 5-1 (2-0)

Pe stadionul „Principele Carol", *în fața a numai 1500 spectatori s'a disputat ieri partida dintre roș-albaștrii și Gloria din Arad. Arădenii, în fața jocului impetuos al „Juventus-"ului, deși favoriți, au trebuit să plece steagul*

„Gloria" își face jocul. Totdeauna începe bine, pentru a sfârși lamentabil.

Fost leader, se apropie vertiginos de coadă.

„Juventus" a fost cu mult mai bun decât Gloria, nu însă la diferența pe care o indică scorul, care, față de felul cum a decurs partida. e prea sever.

Golurile au fost inscrise, pentru „Juventus", de Zăinescu (3), Palmer, și Korony. Pentru arădani punctul de onoare a fost marcat de Fritz.

COMPORTARI

„Gloria" s'a prezentat slab. N'a mers nici atacul nici apărarea.

Dela „Juventus" toți au egale merite la dobândirea victoriei.

Arbitrajul d-lui Cosma, slab.

„Ripensia" a învins pe „Dragoș-Vodă" cu 8-1 (4-0)

TIMIȘOARA, 7. In fața a 1000 spectatori, s'a disputat azi matchul dintre Dragoș-Vodă (Cernăuți) și Ripensia.

Foștii campioni au reușit să administreze cernăuțenilor o porție de opt goaluri.

Au înscris în ordine: Bindea (m. 9), Sepi (m. 16), Dobay (m. 18), Schwartz (m. 41). După pauză: Sepi (m. 47), Bindea (m. 49), Schmidt (Dr. Vodă) (m. 55), Dobay (m. 56), Bindea (m. 60).

Arbitrajul d-lui Palfy, bun.

Teren desfundat; în tot timpul matchului a plouat.

„Venus", mereu învingător

„Campionii"-„Vulturii" 2-0 (2-0)

Lugoș, 7. — *Azi s'a disputat în localitate matchul în care Vulturii au întâlnit* „Venus"-*ul.*

DAN GAVRILESCU

Lugojenii au avut prilejul a asista la o partidă extrem de spectaculoasă. Deși „Vulturii" au făcut una din cele mai bune partide, au trebuit să cedcze campionilor. Clasa si-a spus cuvântul hotărâtor.

Au înscris punctele Dan Gavrilescu și Petea Vâlcov în prima repriză.

După pauză niciunul din adversari n'au mai reușit să refacă scorul.

„Venus" se apropie încet, dar sigur, de fruntea clasamentului.

Amefa și Ripensia conduc în clasament

SERIA I

Amefa	8	5	1	2	22 : 8	11
Pnoenix	9	5	0	4	15 : 16	10
Unirea Tric.	7	4	2	1	17 : 9	10
Victoria	7	4	1	2	22 : 11	9
Rapid	8	4	1	3	17 : 12	9
Chinezul	7	4	0	3	26 : 18	8
C. A. O.	9	3	2	4	12 : 13	8
Jiul	8	3	1	4	12 : 25	7
Olympia	8	2	1	5	9 : 20	5
D. U. I. G.	9	1	1	7	9 : 30	3

SERIA II

Ripensia	7	6	0	1	32 : 11	12
Venus	6	5	1	0	21 : 8	11
Gloria	8	4	2	2	22 : 14	10
Juventus	7	4	0	3	15 : 13	8
A. C. F. R.	8	3	2	3	15 : 15	8
Dragoș Vodă	7	3	0	4	12 : 19	6
Universitatea	8	3	0	5	17 : 28	6
Vulturii	9	3	0	6	11 : 22	6
Crișana	8	2	0	6	11 : 20	4
Sp. Stud.	6	1	1	4	10 : 16	3

In etapa de ieri

Nouii promovați au primit 22 goaluri și au marcat numai 3

Baia Mare: Phoenix—Rapid 2—1
Oradea: C. A. O.—Olympia 5—0
Lugoj: Venus—Vulturii 2—0
Timișoara: Ripensia—Dragoș-V. 8—1
Cluj: Victoria—Jiul 6—0
București: Unirea Tricolor—Chinezul 3—2
București: Juventus—Gloria 5—1

Rugby

Sp. Studențesc, T.C.R., Stadiul Român și Viforul Dacia, învingători

In cadrul Sferturilor de finală a cupei „Gabriel Marinescu" s'au disputat ieri patru partide.

Dăm rezultatele:

Sp. Studențesc—C. F. R. 32-3.
T. C. R.—Victoria 42-3.
Stadiul Român—I. A. R. 14-0.
Viforul Dacia—P. T. T. 13-0.

Invingătorii s'au calificat pentru semi-finală.

Mișcarea LITERARA și artistică

Procesul pornografului H. Bonciu

Tribunalul Ilfov, secția III-a, va judeca în continuare mâine procesul jidovului H. Bonciu care a atentat la pudoarea publică prin tipărirea romanului său pornografic „Bagaj..."

Scriitorul de autentică inspirație autohtonă, d. I. Al. Brătescu-Voinești în numele Academiei Române și ca reprezentant al opiniei publice românești, a chemat în fața justiției pe acela care, executând ordinul Kahalului, încearcă să ne prăbușească în abisul anarhiei. Fiindcă desmățul propagat prin așa zisa literatură, constituie nu numai distrugerea bunului simț, ci este și cel mai accentuat simptom al anarhiei.

Istoria stă martoră că oridecâteori o societate a abdicat dela morală, n'a putut sfârși decât în definitivă ruină. Și dacă ținem seamă că toate aceste pervertiri spre cari țintesc jidovii, sunt tocmai în contradicție cu sufletul neamului nostru, ele fiind un produs al unor simțuri bolnave caracteristice lui Israel, oricine va înțelege că indignarea iscată de maculatura pornografică este mai întâi de toate o legitimă apărare contra unui pericol fatal.

Mânați de preocupările zilnice sau poate deprinși să trecem cu vederea orice exhibiție inofensivă în aparență, am ignorat lupta tăcută și continuă dusă de fiii lui Iuda contra noastră.

Ne-am trezit la realitate târziu, foarte târziu, adică tocmai în momentul când aproape nu mai aveam ce salva. Gravitatea faptului n'o putea rezolva decât justiția. Prinși în capcană, jidovii se străduiesc să scape din cătușele legii. Totul însă va fi zadarnic. Abilitatea lor diabolică s'a sfârșit.

Deaceia socotim necesar să revenim asupra scandalului provocat de pornograful H. Bonciu, mai ales că acest jidov a avut nerușinarea să afirme că însăși presa naționalistă i-a elogiat infamiile. Să răsfoim împreună cu dv., romanul „Bagaj..." și să vedem dacă e posibilă o solidarizare cu inepțiile acestui Bonciu.

Intenționând „construirea unui roman senzațional care să se vândă ca pâinea caldă" (pag. 18) și „inebunind după marșul Internaționalei" (pag. 19), jidovul H. Bonciu a reușit să scrie un roman pe cât de plăcut hrubelor din Sărindar, pe atât de dezastruos pentru sufletul cititorilor români. Dealungul celor 200 de pagini nu se vorbește decât despre împerecheri animalice cu „madam Fișic care își strângea mamelele uriașe, prăbușite peste coama pântecului balonat de prea multe nașteri" (pag. 40) și cu „Sari cu cămașa de stambă roșie suflecată deasupra mijlocului" (pag. 46) pe care o lăsa apoi „sătul de carnea ei" (pag. 47).

Știind că „Bagajul" său murdar va fi citit și de elevele de liceu, jidovul scrie: „In bordelul cu aparența unui institut de domnișoare, o elevă îmbrăcată decent s'a ridicat de pe scaun, să mă urmeze supusă, în camera din fundul coridorului întunecat. Și-a desprins rochița..." (pag. 84)

Asistând la o asemenea scenă, H. Bonciu povestește: „Așa cum se frământa el pe canapea înveliit în umbră, nu-mi amintesc să fi văzut altceva decât pantofii Hildei în legănarea lor prin aer..." (pag. 111—112).

Pe Matilda, altă eroină a romanului, „ca o vacă tiroleză", a posedat-o „pe sacul cu cartofi pe jumătate plin, sprijinit de tejghea" „pag. 123).

Ne oprim aici. Desgustul ce ne-a chinuit cât timp am transcris aceste fragmente, înghițată parcă și cerneala din vârful peniței.

Din acelaș motiv nu adăogăm niciun fel de comentariu.

Il socotim de prisos. D-nii magistrați cari vor judeca mâine opera Bonciului, au în schimb o sfântă datorie să dea satisfacție întregei opinii publice românești ofensată de „Bagajul" jidovului. Poate însăși copiii domniei lor au căzut sau vor cădea în plasa criminală a acestui nemernic. Și suntem convinși că niciun părinte nu dorește prăbușirea odraslei sale. Achitându-l pe Bonciu, ne strangulăm singuri. De oarece chiar a doua zi după proces, vor răsări sute de vipere.

Iar neamul nostru e atât de slăbit...

„Contesa Maria Walewska"

Contesa Maria Walewska a fost, după cum se știe, eroina dragostei lui Napoleon în Polonia, din care dragoste s'a născut Alexandru Walewski, acela care, ajungând mare diplomat francez, a luat apărarea Principatelor române, la convenția dela Paris, în 1856.

O carte despre Maria Walewska va prezenta desigur, un material interesant din istoria nu prea îndepărtată, și va împrospăta neapărat figura genialului Napoleon.

Lucrării d-lui PETRUȘCA îi dă o valoare deosebită și ilustrațiile d-relor FLORICA și MARCELA CORDESCU, pictoriță de real talent.

Cronica muzicală

Opera Română: „Nunta lui Figaro" și „Vasul Fantomă"

D. NONA OTESCU, rectorul „Academiei de muzică și artă dramatică", dirijor la „Operă", la „Radio" și la „Filarmonica", vice-președinte al soc. compozitorilor, delegatul atâtor asociații pe la felurite congrese muzicale de la noi și din străinătate, s'a mai încărcat acum vr'o câteva luni și cu greaua sarcină a direcțiunei artistice a „Operii Române", ocupând în chip hrăpăreț locul trimisului în surghiun, dirijor și compozitor de talent : Ionel Perlea.

Neînțelegând a desvălui, în aceste rânduri, samavolniciile culiselor resfrânte asupra acestui talent, ne vom opri până una alta asupra felului cum s'au desfășurat spectacolele intitulate „Nunta lui Figaro" *de Mozart și* „Vasul Fantomă" *de Wagner.*

Așa dar : bucuria sonorităților frumoase țâșnite din gâtlejurile și inimoșia cântăreților protagoniști, precum și din aceea instrumentală a membrilor din orchestră, efectul , decorurilor, costumelor, luminilor, etc. ieșite din munca modestă a pictorilor, croitorilor și electricienilor, sub privigherile zi de zi ale directorului de scenă, toate acestea, înmănunchiate cu melodiile insorite și expresive ale ambilor compozitori, sus numiți, au avut darul să răscolească suflarea întregii săli.

Fără îndoială, că asemenea înfiripări artistice n'au nici o legătură cu bagheta d-lui Nona Otescu, *care, dacă ar fi lipsit dela pupitrul dirijoral, n'ar fi adus nici o pagubă, ba, din contră, fără d-sa, am fi avut prilejul să ascultăm lucruri cu mult mai apropiate de „stilul" mozartian și de tâlcul wagnerian. Demn de-a fi aplaudat, însă, e recordul bătut de Opera Română, care a mărturisit, că poate să cânte și fără dirijor. Cum acest record e unic în analele vieții teatrale, îl încrustăm cu litere de foc, pentruca să rămână de pomină generațiilor ce va să vină și,... pentru ca să le facem în ciudă dușmanilor românismului cu isprava alor noștri frați întru muzică.*

Ne întrebăm totuși : când se știa că interpretările vor merge dela sine strună, dat fiind muzicalitatea, mai ales a orchestrei, de ce atunci s'a mai recurs la bagheta d-lui Otescu ?

Pentru asta e răsplătit cu aproape două milioane de lei lejuri anuale acest rector, director și supra director ? Pentruca să se impăieze în piele de dirijor? Vai! Mărite Doamne ! In ce hal a ajuns satul fără câini al instituțiilor noastre artistice. Dar apropos ! Oare maestrului George Enescu *nu i s'ar putea înlesni dirijarea vreunei lucrări wagneriene, în care d-sa e atât de priceput după cum ne-a arătat de atâtea ori ? Felul cum a dirijat acum 17 ani opera* „Lohengrin" *a fost atât de pilduitor în cât ne mirăm că nu se face apel la dăruita sa iscusință.*

Și apoi... de ce nu sunt chemați la rându-le singurii adevărați dirijori: *d-nii* George Georgescu *și* Ionel Perlea *pe care i-avem în București ?*

Realizările lor muzicale atât de isbutite s'au șters oare din amintirea noastră ? Citâm în treacăt „Boema" de Puccini. *Putem noi oare uita cum a condus-o* George Georgescu, *acum câțiva ani, cu ce însuflețiri într'aripătoare de simțiminte și cu ce ansamblu :* Feraru *(Mimi)* Drăgulinescu *(Musetta),* Folescu, Istratti, Niculescu-Basu *(filozofii)* Baziliu, Maggiari *(pictorii)* Costescu-Duca, Pădureanu *(muzicanții)* Mihăilescu-Toscani *(poetul)* Alexiu, Damian, Oprișan *(propietarii), etc.?!.*

O curmare cât mai de grabă a diletantismului înscăunat de către d. Nona Otescu *este singurul leac, care ar îndruma* Opera Română *către limanul desăvârșirilor de odinioară !*

Opera, e academia în jurul căreia se grupează toate genurile de artă și de știință : muzica, literatura, dansul, arhitectura, pictura, sculptura, mecanica, etc. *Cu aceste îngemănări de soi, bine puse la punct, vrem să-i prețuim strălucirile ! In lături deci cu diletantismul de bâlciu al ahtiaților după recorduri !*

Noi, dela această „Poruncă a Vremii", *care urmărim dărâmarea falșilor idoli, de peste tot locul și implicit a cozilor de topor din lumea muzicanților, nu vom înceta lupta. Vom da în tarbaca românismului minciuna rătăcirilor de tot felul.*

Dem. Mihăilescu-Toscani

Aspecte, însigme, comentarii

„Românizarea"

— intransigentul ziar de luptă națională de sub conducerea d-lui colonel AL. BERTEA, ocupându-se de volumul de poeme „VIORI DE LUT" al d-lui TEODOR AL. MUNTEANU, face următoarele juste aprecieri:

„Viori de lut" este noul volum de versuri al tânărului poet Teodor Al. Munteanu. Din poemele autorului transpiră o sensibilitate deosebită, pe lângă o posibilitate remarcabilă de a reda imagini în trăsături simbolice originale. D-nul Teodor Al. Munteanu este un tânăr de talent care va ocupa un loc bine distinct în lirica românească".

„Cronica Hușilor"

— *a apărut de curând cu prețioasa colaborare a P. S. Episcop* Nifon Criveanu *și cucernicilor preoți* C. Merișescu, Al. I. Popa, I. Gh. Chirvasie.

„Cronica Hușilor" *continuă să se mențină în fruntea publicațiilor interesând preotimea.*

„Cuvânt moldovenesc"

— foaia săptămânală editată de regionala basarabeană a fundației culturale regale „Principele Carol" și-a îmbunătățit întrucâtva tiparul. Ea rămâne însă, spre părerea de rău a tuturora, tot o gazetă care nu-și îndeplinește adevărata chemare pe pământul Basarabiei, virgin încă în ceiace privește culturalizarea.

La Galați

— *in sala prefecturei de județ. pictorul NICHIFOR AVRAMESCU expune o serie de pânze și cartoane în pensulă și cuțit de toată frumusețea. Se remarcă în special peisagiile marine cari dovedesc pe lângă o tehnică superioară și o profundă înțelegere a subiectului cel mai greu de tratat : marea.*

Câțiva inimoși români au apreciat lucrările tânărului pictor reținându-i vre-o 10 bucăți. Indemnăm cititorii ziarului nostru din Galați să viziteze expoziția care mai rămâne deschisă câteva zile.

Diaconul V. Ionescu

— *dela Curtea de Argeș a făcut să apară recent lucrarea d-sale intitulată „CINE ESTE KRISHNAMURTI"?*

E demascată, în volum, toată farsa teosofică a ciracului Anniei Besant și arată pericolul care îl reprezintă pentru creștinism Krishnamurtismul.

Concertul de pian al d-rei Rodica Soutzo, la Radio

Marți seara, la microfonul „Radio", d-șoara RODICA SOUTZO, distinsa pianistă, premiată dela „Ecole Normale de Musique" din Paris, și fostă elevă a maestrului Alfred Cortot, a cântat, acompaniată de orchestra Radio, „Variațiuni Simfonice" de César Franck.

Technica desăvârșită, întovărășită de un tușeu cald și de o sonoritate care transpiră o mare emoție artistică, au făcut din audiția de Marți, un concert care s'a desprins din cadrul obișnuit al manifestărilor pianistice.

Condusă de bagheta autorizată a d-lui Theodor Rogalski, orchestra „Radio", a acompaniat pe d-șoara Soutzo, într'un tempo viu, animat de cea mai perfectă înțelegere a textului.

Este păcat totuși, că această tânără virtuoasă, d-șoara Rodica Soutzo, apare atât de rar la microfon.

D-sa este una din premiatele „premiului de compoziție George Enescu" *și cunoscută publicului moldovenesc, basarabean și bucovinean, din concertele pe care le-a dat, ani de-a rândul la Cernăuți, Iași și Chișinău, unde pianista, cu școala lui Cortot, a obținut mari succese.*

Am dori ca d-șoara Soutzo să apară pe scena Ateneului într'un concert al d-sale.

Succesul îi va asigura.

DE LA O ZI LA ALTA

TEATRU

OPERA ROMANA: Boema.

TEATRUL NAȚIONAL: Oameni pe un sloi de ghiață; Cavalcada.

STUDIO NAȚIONAL: Pădurea Spânzuraților.

TEATRUL REGINA MARIA: Frații Karamazof.

TEATRUL COMOEDIA: Atenție la vopsea.

TEATRUL VESEL: Fustele dela Minister.

TEATRUL ALHAMBRA: Expoziția Alhambra matineu și seara.

TEATRUL MODERN: „Noaptea de 13..." comedie polițistă în 3 acte, matineu și seara.

CINEMA

ARO: Carnet de bal.

TRIANON : Lumpacius vagabondus cu Heinz Ruehman, Paul Hoerbiger, Regia : Geza von Bolvari. Jurnal Paramount.

VOX: Oameni după gratii.

CAPITOL: Misiunea locot. Perry.

FEMINA: Noaptea roșie.

A.R.P.A.: Legiunea neagră cu Humphry Bogart, jurnal și complectare.

FORUM: S'au cunoscut în luna Mai și jurnal.

ROXY: Misiunea loc. Perry.

OMNIA: S'au cunoscut în luna Mai și comp. Titi Mihăilescu.

CITY: Dama cu camelii, jurnal și completare.

ELYSEE: Lumpacius vagabondus cu Heinz Buehman. Paul Hoerbiger. Regia Geza von Bolvary. Jurnal Paramount.

NISSA (fost Lido): Refugiata din Shanghai, jurnal și completare.

MARCONI: Sora Maria, jurnal și revistă.

MODEL: In sbor spre China, comedie, jurnal și completare colorată.

COTROCENI: M-me Bovari, jurnal și completare.

FRANKLIN: Trăim doar odată.

DICHIU: Mimi, muzica Pucini și Miss Theodora.

DARLY: Sonata Kreutzer, jurnal i completare.

PACHE: Jurnalul unei cameriste, Mathul Schmeling-Louis și jurnal.

TRIUMF (Griviței 335) : Casa visurilor.

ORFEU: Dama cu camelii, jurnal și completare.

MILANO: Frica, două jurnale și completare.

AIDA: Valsul șampaniei, jurnal și completare.

CENTRAL: Avangarda eroilor.

VOLGA-Dorobanți: Sângele pământului, Simfonia spaniolă și Banda veselă.

ȘIC: Copii de vânzare și Dragoste în taxi.

DORY: Mesajul către Garcia, comedie și completare.

UNIC: M-me Bovari. Banda veselă, jurnal și comedie.

DIANA: Panterele roșii, jurnal și completare.

LILLY: Evadat din insula Diavolului, jurnal și completare.

FLORIDA: Confetti, jurnal și completare.

LIA (Griviței): Refugiata din Shanghai cu Shirley Temple și 2 jurnale complectare.

RADIO

Luni, 8 Noembrie
RADIO-BUCUREȘTI

14.10. Ora. Mersul vremii. Radiojurnal.
14.25. Continuarea concertului.
15. Actualități străine Radiofonice.
18. Ora. Mersul vremii.
18.02. Concert de muzică distractivă (discuri).
19. Actualități românești : Limba Cărți și reviste.
19.15. Cântece românești : D-ra Caliopi Gheorghiu și Al. Grozuță.
19.55. Actualitatea lui Hippocrate, de dr. Nicolae Roșu.
20.10. Concert de seară. Muzică distractivă (discuri).
21. Simțul social în ordinea economică, de prof. I. Răducanu.
21.15. Concert de seară al orchestrei Radio, dirij. de Th. Rogalski.
22.30. Radio-jurnal : Sport.
22.45. Concert de noapte al orchestrei Ionel Giurgea, transmis de la restaurantul „Modern".
23.45. Jurnal pentru străinătate în limba franceză și germană.

Marți 9 Noembrie 1937
RADIO ROMANIA ȘI RADIO BUCUREȘTI

6.30. Deschiderea emisiunii; Gimnastică ritmică; Radio jurnal; Concert de dimineață (discuri); Sfaturi gospodărești și medicale.
7.30. Inchiderea emisiunii.
13.00. Ora. Culturale. Sport. Cota Dunării.
13.10. Concert de prânz. Orchestra Radio, dirij. de Const. Nottara.
14.10. Ora. Mersul vremii. Bursa. Radio jurnal.
14.30. Continuarea concertului orchestrei Radio.
15.00. Actualități străine. Radiofonice.
18.00. Ora. Mersul vremii. Poșta tehnică.
18.15. Concert de după amiază. Muzică slavă (discuri).
19.00. Actualități artistice.
19.15. Romanțe vechi de Linaru. Aurel Alexanderscu, canto și Ion Filionescu, pian.
19.45. Stadionul satului, de Apostol Culea.
20.00. Concert de seară (discuri).

UNIVERSITATEA RADIO

20.45. Guynemer-eroul aviației franceze de C-dor av. Andrei Popovici.

RADIO ROMANIA

21.05—21.40. Muzică distractivă (discuri).

RADIO BUCUREȘTI

21.05. Muzică de cameră, ciclul Beethoven: Quartetul Theodorescu (Al. Theodorescu, vioara I., I. Jelescu, voara II, Al. Rădulescu, violă și I. Fotino, violoncel).

RADIO ROMANIA ȘI RADIO BUCUREȘTI

21.35. Concert de instrumente diferite: I. Orchestra de mandoline Ion Fazlă.
22.30. Radio jurnal. Sport.
22.45. Concert de noapte al orchestrei Frații Dumitrescu, transmis dela restaurantul „Splendid Parc".
23.45. Jurnal pentru străinătate în limba franceză și germană.

Protocolul anticomunist

(Urmare din pag. I-a)

Și din acest punct de vedere pactul nu mai apare tot atât de imbucurător. Fiindcă el nu va putea duce la crearea acelui bloc al statelor anticomuniste pe care îl preconizează clauza deschisă a protocolului prin specificarea că la el poate adera orice stat ce se socotește amenințat de primejdia comunistă.

Un principiu ideologic nu poate determina o alianță. El poate duce la o strânsă colaborare diplomatică și atât. O alianță este determinată întotdeauna de interese de alt ordin. Și oricât s'ar părea că acordul tripartit nu angajează cu nimic cele trei state, el este în momentul și în chipul în care a fost realizat, primul pas către alianța de mâine.

Principiul echilibrului de forte începe să se definească. Și de astădată el se complică prin angajarea în balanță a unor importante puteri extra-europene. Intr'un asemenea moment nu trebuie să ne lăsăm îmbătați de aparențe sau influențați de părerile noastre politice. Sunt în joc interesele vitale ale țării și o datorie patriotică elementară ne impune multă, foarte multă rezervă și circumspecție.

Petru Bănescu

VIAȚA POLITICĂ

Referendum-ul „Poruncii"

Front național împotriva jidanilor

Desrobirea economică prin românizarea industriei și comerțului. Temeiurile istorice și logice ale antisemitismului nostru. Avertismentele marelui Eminescu. Solidaritatea națională în fața pericolului judaic

— 937) Răspunsul d-lui Vasile Blajin, învățător —

Singura și cea mai mare primejdie națională, care amenință — în momentul de față — existența neamului nostru, este primejdia jidovească.

„Porunca vremii" a documentat îndeajuns care este dezastrul economic și moral, precum și urmările nefaste pentru elementul românesc, ale invaziei jidovești.

Economia națională este în mâinile jidanilor

Dar nu numai atât. Jidanii, datorită politicianismului venal au pătruns în toate ramurile de activitate. În justiție, în școală, în literatură, în presă.

Pe lângă sărăcia națională, care a ajuns disperată în unele ținuturi (Maramureș), distrugerea păturei de mijloc, ruinarea altarelor, slăbirea credinței în Dumnezeu, la care dacă se mai adaugă: neîncrederea în conducători (nu în cei democrați) și în destinele neamului nostru, avem primul aspect al anarhiei — dacă putem să-i spunem așa — care — fără îndoială — înseamnă pregătirea victoriei lui Izrael și pieirea noastră ca națiune.

Temeiurile antisemitismului românesc

Primejdia jidovească nu este o invenție antisemită, cum pretind jidanii sau jidoviții. Ea s'a născut odată cu primele așezări jidovești în țara noastră. Că jidanii, au constituit totdeauna un pericol pentru națiunea pe pământul și în mijlocul căreia s'au așezat, ne-o dovedește istoria, chiar anticitatea.

Și-apoi, cum am putea explica atitudinea unui Hașdău, Eminescu sau Conta, ca să nu înșir pe toți pionii antisemitismului nostru din trecut, dacă n'ar fi existat o primejdie jidovească, pe care au căutat s'o desvăluie opiniei publice, nu întemeindu-se pe neadevăruri, ci documentând cu date statistice.

Primejdia jidovească nu este de dată recentă, este o problemă istorică.

Iată ce scrie Eminescu despre primejdia jidovească încă la 1881. (Timpul, 20 Octombrie):

„Unii imigrați din Rusia și Austria, alții veniți din Turcia, au avut o influență dezastruoasă asupra desvoltării materiale și intelectuale a țării noastre". Ei... „ne-au adus poporul la sapă de lemn, l-au făcut vicios, precum au adus la sapă de lemn pe țăranul din Galiția, din Bucovina, din Maramureș, din Rusia de Sud".

Așa stam la 1881. Ce să mai spunem astăzi, când primejdia jidovească a luat proporții catastrofale! Astăzi, primejdia jidovească s'a prefăcut într'o adevărată alarmă națională. Ea cere o rezolvare cât mai urgentă, dar, care nu se poate concepe decât prin eliminarea jidanilor. Jidanii n'au ce căuta la noi. Ori scăpăm de ei ori perim ca națiune.

Jidanii ne-au călcat țara. Au plănuit s'o colonizeze, distrugându-ne ca națiune. Deci au atentat și atentează la viața noastră națională. Noi sântem în drept să ne apărăm. Cum? Orice atitudine este justificabilă și necondamnabilă.

O cooperație națională

Guvernele țării, guvernele democratice, vedem că se preocupă cu alte chestiuni. Nu văd o primejdie jidovească care cere și o rezolvare cât mai urgentă.

Fiindcă eliminarea jidanilor implică dela sine un comerț și o industrie românească, trebue — după cum foarte documentat a arătat în „Porunca Vremii", vajnicul și neînfricatul ei director — să se pună baze desvoltării unei COOPERATII eminamente naționale prin sprijinul și cu concursul tuturor factorilor de răspundere și mai ales al acelora cari simt și doresc o Românie a Românilor. Asta ar însemna clătinarea lui Izrael și punerea lui pe fugă.

Eminescu spune: „În momentul în care ne vom hotărî a organiza și apăra munca națională, credem că Evreii fără silă vor dispărea încetîncet și după vechiul lor obiceiu, vor căuta o altă societate omenească, tot atât de nesănătoasă, precum e a noastră astăzi și vor năpădi asupra ei".

Într'adevăr, cât timp nu vom avea un comerț și o industrie națională, atât timp vom fi slugi în țara noastră.

Dar cum să punem mâna pe comerț și industrie? Numai prin cooperație.

Izbânda noastră în ordinea economică, înseamnă triumful cauzei naționale.

Antisemitismul românesc este zidul care se ridică în fața antiromânismului iudaic. Este reacțiunea conștientă și documentată a neamului, care nu vrea să piară în ghiarele lui Iuda. Este singura dovadă că mai există o conștiință națională, care în momentele de răspântie istorică, știe să mobilizeze întreaga națiune pentru a scăpa de la pieire.

JIDANII NU VOR O ȚARA A LOR

Dacă problema înființării statului iudaic s'ar pune pe plan internațional și s'ar cere cuvântul autorizat al fiecărei națiuni în această chestiune, ar fi de datoria noastră să ne spunem cuvântul. Însă, atâta timp cât nimeni nu se gândește la acest lucru, de ce ne-ar preocupa pe noi?

Talmudul este contra înființării statului iudaic. Jidanii numai așa cum sânt, înțeleg și cred în victoria universală. Izolarea între hotarele unei patrii jidovești, n'o pot admite, deoarece, înseamnă să renunțe la visul lor milenar. Și atunci, de ce ne-ar preocupa pe noi găsirea unei patrii jidovești la care, sântem siguri, că vor renunța.

Rezolvarea problemei jidovești nu se poate face, decât, prin mobilizarea întregii națiuni printr'o acțiune și un program comun. Când va fi realizată solidaritatea națională, atunci nu va mai exista pericol iudaic.

Iată care ar fi ratiunea constituirii Frontului Național.

În fața primejdiei jidovești trebue să ne solidarizăm. Să lăsăm laoparte certurile și neînțelegerile dintre noi, pentrucă nu este în joc existența unei organizațiuni politice, ci este în joc existența unei organizațiuni.

Cei dotați dela natură, meniți să fie salvatorii și conducătorii neamului, vor răsări mai luminoși într'un front național.

Victoriile nu se câștigă închizându-ne în casă și făcând planuri de luptă, ci luând arma la umăr și pornind pe urmele dușmanului.

Blajin Vasile
învățător
com. Sânișor, jud. Mureș

NOUI ADEZIUNI

Au mai aderat la programul „PORUNCII VREMII", următoarele 44 adeziuni:

D-na Natalia Gheorghiu, inv., Loco; dr. Florica Niculescu, Loco; d-ra Flavia Stefici, Loco; Stefan I. Sârbescu, dogar, Valea Teancului, Buzău; Dumitru I. Ivașcu, viticultor, Valea Teancului, Buzău; Gavrilă I. Enescu, viticultor, Valea Teancului, Buzău; Petre Ablov, Culevcea, jud. Cetatea Albă; Drăgan Vladimir, funcț. Constanța; Ion Grecea, pensionar, Adjud; Elisabeta Grecea, casnică, Adjud; Ecaterina Grecea, funcționară, Cluj; Pepinia Grecea, funcț. Loco, str. Ion Cosma, 14; I. Roman, croitor, Loco; I. Dascălu, Loco, Piața N. Botescu; Gh. Drăgoi, cont. autorizat, Loco, Virgiliu, 3; Alex. Dascălu, cont. autorizat, Loco, Virgiliu, 3; Mioara Pr. V. Barbu, Roșeți, Ialomița; Vasile I. Tănase, Roșeți, Ialomița; Elionora Ciurea, Roșeți, Ialomița; Alexandrina Ciurea, Roșeți, Ialomița; D-ra I. Lisman, Roșeți, Ialomița; P. S. Lismari, Roșeți, Ialomița; C. S. Lisman, Roșeți, Ialomița; Vasile I. Tănase, Roșeți, Ialomița; A. D. Lisman, Roșeți, Ialomița; Didina Gheorghiu, Roșeți, Ialomița; Elena Lacea, Roșeți, Ialomița; Maria M. Dinulescu, Roșeți, Ialomița; Lina V. Georgescu, Roșeți, Ialomița; Gheorghe Alexandru, Hârtop, jud. Baia; Vasile Olariu, Hârtop, jud. Baia; Nicolea Olariu, Hârtop, jud. Baia; Gheorghe Brănianu, Hârtop, jud. Baia; Ion Beșliagă, Hârtop, jud. Baia; Grigore Beșliagă, Hârtop, jud. Baia; Vasile P. Olariu, Hârtop, jud. Baia; Ion Vasilachi, Hârtop, jud. Baia; Vasile Ciobanu, Hârtop, jud. Baia; Vasile Costan, Hârtop, jud. Baia; Ion Costan, Hârtop, jud. Baia; Petria Cruția, Hârtop, jud. Baia; Dumitru Butaciu, Hârtop, jud. Baia; Vasile Ilioia, Hârtop, jud. Baha; Dumitru Ilioia, jud. Baia,

*

ROMANI ȘI ROMANCE, răspundeți Referendum-ului! Cine socotește că n'are nimic de adăugat peste programul înfățișat de „Porunca Vremii", poate răspunde simplu pe o c. p.: „Ader la programul „PORUNCII", indicând numele, profesiunea și localitatea unde domiciliază.

*

Intrebările referendum-ului sunt următoarele:

1. Există o problemă, o primejdie jidănească în România?

2. Cum o vedeți dv.? Cum vi se înfățișează atât în domeniul material cât și în cel spiritual? Cari îi sunt proporțiile și, deopotrivă, urmările nefaste pentru existența noastră națională?

3. Primejdia jidănească este o invenție antisemită, ori o rațiă veche, o problemă istorică, dureroasă, care a frământat, și în trecut, conștiința românească?

4. Cum credeți că se poate înlătura această primejdie? Pe cale pașnică, ori prin violență?

5. Vedeți în antisemitism o doctrină reprobabilă, ori o formă de manifestare a ideii naționale?

6. Se opune Constituția și ne împiedică dreptul internațional și tratatele de pace să rezolvăm primejdia jidănească?

7. Implică eliminarea primejdiei jidovești obligația pentru noi de a ne preocupa să găsim aiurea, un cămin și o Patrie pentru jidanii emigranți din România?

8. Insfârșit, impune rezolvarea primejdiei jidovești o acțiune și un program comun grupărilor naționaliste?

Cu d. Henry Lemery
despre câteva probleme internaționale

„Noi nu refuzăm Rusiei Sovietice locul ei în viața internațională, dar îi refuzăm dreptul de a se amesteca în treburile noastre interne". Revizionismul nu poate fi luat ca bază de acțiune politică, fără a deslănțui războiul general

D. Henry Lémery, senator și fost ministru în cabinetele Clemenceau și Doumergue, este de câteva zile oaspetele nostru.

Domnia sa este unul din cei mai temuți parlamentari ai dreptei franceze și un adversar declarat al bolșevismului.

Figură distinsă a politicii și ziaristicei franceze, luptător activ și decosebit de bine pregătit pe tărâmul parlamentar în serviciul ideii naționale, d. Henry Lémery a venit în România să studieze mai de aproape problemele noastre politice și sociale.

Este curios că dreapta noastră politică a primit cu oarecare indiferență și cu o exagerată rezervă vizita acestui distins sol al dreptei franceze pe teritoriul nostru. Ba unii s'au grăbit, nu știm pe ce motive să se arate chiar ostili. Este vecinica greșală a naționaliștilor noștri de a nu da importanța cuvenită legăturilor pe cari trebue să le stabilească de câte ori se ivește prilejul, cu reprezentanții străini ai ideologiei de dreapta.

Orice jidănaș din rândurile stângii franceze, este primit de toată lumea politică democrată și de toată presa din solda ultra-democrației cu alai și articole ditirambice, de cum pune piciorul în țara noastră. Când însă vine un om politic de talia d-lui Lémery, bine marcat ca unul din cei mai temuți reprezentanți ai dreptei franceze, presa noastră naționalistă organizează boicotul în plin acord cu cea judeo-comunistă, iar oamenii noștri politici dela dreapta manifestă cea mai inexplicabilă rezervă spre bucuria „democraților.

Intrigați de această atitudine pe care unii o justificau cu afirmația că d. Lémery ar fi revizionist, am luat contact cu d-sa și l-am rugat să răspundă la câteva întrebări pentru ziarul „Porunca Vremii".

D. Lémery este un om politic de o remarcabilă distincție. Un intelectual rafinat și o personalitate ce degaje dela prima întâlnire simpatie și stimă. Domnia sa m'a primit în camera ce locuește la Athenée Palace și foarte îndatoritor s'a declarat gata să satisfacă și curiozitatea mea și pe a acelora cari au arătat atâta nedumerire față de acțiunea d-sale politică.

D. H. LÉMERY

Am început a-l întreba despre impresiile sale din România.

Raporturile franco-române

— Cari sunt părerile dvs. asupra pactului franco-sovietic?

— Impresiile mele?, mi-a răspuns d. Lémery. România mi-a apărut ca o țară bogată și prosperă, a cărei populație muncitoare are sentimentul marelui destin ce este rezervat națiunii. Am văzut pe șefii diverselor partide politice. Ei rivalizează în înțelepciune și devotament pentru treburile publice sub înalta inspirație a M. S. Regelui Carol al II-lea, în care se încarnează credința națională.

— Cum vedeți dvs. constituirea unui bloc economic dunărean?

— Nu pot intra în detalii. Ceiace este sigur, e că toate țările dunărene vor profita din formarea unui fel de federație economică ce le-ar permite să discute cu cele mai mari state dela egal la egal pe planul schimburilor.

— Ce credeți despre raporturile franco-române?

— Un nobil și emotionant cuvânt a fost spus de curând de către M. S. Regele Carol al II-lea: „Acolo unde va fi armata franceză, va fi întotdeauna și armata română".

Nu pot decât să parafrazez aceste cuvinte atât de limpezi și de puternice: Peste tot unde se va afirma sufletul românesc, sufletul francez va fi alături de el.

— Credeți posibil un acord franco-german și unul franco-italian?

FRANȚA FAȚA DE CELELALTE PUTERI

— Franța nu nutrește nici un fel de ură împotriva Germaniei. Ea se teme numai ca imperialismul german să nu amenințe pe prietenii săi, pe aliații săi dela Dunăre și chiar pe foștii săi adversari ca Austria care, prin îndelungatul contact cu latinitatea, este o națiune germanică având dreptul la independență, dar nu este o țară germană.

Cu Italia, naționaliștii francezi n'au încetat să caute o apropiere. E rău că unele cuvinte recent pronunțate la Roma, par să facă această apropiere mai anevoioasă; dar noi nu ne descurajem. Italia trebue să se alăture blocului anglo-francez, dacă ea nu vrea să renunțe la destinul său.

— Cari sunt părerile dvs. asupra pactului franco-sovietic?

— Față de Rusia Sovietică poziția noastră este netă: noi nu refuzăm Rusiei Sovietice locul său în viața internațională; îi refuzăm însă dreptul de a influența treburile noastre interne. Este forma cea mai ipocrită și cea mai primejdioasă a imperialismului.

Eu n'am acceptat pactul franco-sovietic. Și n'am încetat să-l combat ca ineficace în ipoteza unui atac german împotriva Franței și ca primejdios. Este starea de spirit a majorității naționaliștilor francezi.

PROBLEMELE EUROPENE

— Ce ne puteți spune despre politica engleză față de problemele europene?

— **Anglia dorește pacea. Față de Germania, elementele conservatoare cari conduc actualmente politica britanică sunt bine dispuse. Dar orice tentativă a Germaniei împotriva echilibrului general al Europei, le va găsi ostile. Cât privește Italia, aceasta îi neliniștește fiindcă pare la rândul ei că cedează ambițiilor imperialiste cari, dacă vor continua să se afirme, vor constitui o primejdie pentru pace.**

— Ce credeți despre situația politică din Europa Centrală?

— Europa Centrală este amenințată de către imperialismul german și de către Rusia Sovietică. Salvarea ei este într'o uniune a națiunilor al căror statut teritorial este fixat prin tratate și într'o înțelegere cu Franța și Anglia cari au făcut să triumfe în negocierile dela 1919, principiul naționalităților și ideia liberală.

Despre revizionism și raporturile cu Ungaria

— Și acum, domnule senator, permiteți-mi o ultimă întrebare ce ține direct de interesele României și de inimile românești. Se spune — și desigur trebue să fi observat acest lucru — că sunteți partizan al ideii revizioniste și că susțineți mai ales revizionismul maghiar. Sunteți în adevăr pentru revizuirea tratatelor de pace?

— **Am spus ungurilor cari au adus imense servicii creștinismului pe timpul luptelor împotriva imperialismului otoman, că independența lor națională trebue să fie preocuparea de căpetenie a politicii lor care să-i ducă la o înțelegere leală cu vecinii lor. Aceasta nu are nici o legătură cu revizionismul care, dacă va eși din domeniul sentimental spre a intra în acela al acțiunii politice, va deslănțui un nou război general.**

— Cari ar putea fi după părerea dvs. bazele unui acord amical între România și celelalte două state din Mica Înțelegere și Ungaria?

— **Bazele unui acord amical sunt în egalitatea de drepturi și în punerea în practică a ideilor liberale cari fac ca într'o țară ca Elveția oameni aparținând mai multor rase și vorbind limbi diferite, să trăiască în cea mai bună înțelegere. Nu va mai fi vorba de „minorități etnice" în Europa, în ziua în care aceste idei vor fi ale tuturor guvernelor.**

Am mulțumit călduros distinsului meu convorbitor și l-am părăsit cu inima ușoară. D. Henry Lémery nu este revizionist. Părerile d-sale asupra problemelor europene sunt acelea ale unui om de o desăvârșită pregătire politică și ale unui bun francez care nu uită să pună înainte interesele patriei sale indiferent de credința ideologică pe care o profesează.

P. B.

Cauzele războiului chino-japonez

— Bolșevismul amenință unitatea imperiului japonez. —

Actualul război chino-japonez, este o consecință a infiltrației comuniste în China. Japonia, care populează niște insule vulcanice cu 80 milioane locuitori pe cari nu răsare nici orezul necesar alimentației, nu putea rămâne indiferentă la acțiunea de sovietizare pe care a întreprins-o expansionismul comunist în continentul asiatic și mai ales în Nordul Chinei.

Creiarea statului tampon, Mandciuko, în zona în care până în 1934 era Manciuria, este o consecință a infiltrației comuniste. Poporul nipon, dotat cu o mare inteligență și cu un desvoltat sentiment civic, nu putea privi indiferent la opera întreprinsă de Soviete. Chiar independența Japoniei ar fi fost grav amenințată de atotputernicia pe care o exercita U.R.S.S. în nordul Chinei și anume în regiunea din imediata vecinătate a Japoniei. De aici a urmat războiul din 1934, care a dus la creiarea statului Mandciuko, prin care Japonia se izolează de pericolul comunist pătruns în Asia, și tot de aici a urmat și actualul război care, înainte de a avea un caracter de expansiune, este un război de purificare.

Dar pentru a vedea că acțiunea Japoniei este foarte îndreptățită ar fi suficient să precizăm câteva date pentru a vedea gradul de infiltrație al comunismului în Asia.

Agitația comunistă în China începe în 1919. Karacham inaugură, printr'un gest impresionant, prima ambasadă bolșevică în China. Rusia și China uitară toate diferendele trecutului și-și întinseră o mână prietenească.

In acest vast imperiu care intrase în descompunere, Kominternul începu să activeze intens. Mii de agenți, milioane de ruble și o enormă cantitate de material de război, luară drumul Chinei. Încet, încet, partidul comunist chinez ajunsese să aibă o mare prică asupra masselor chineze. Situația ajunsese atât de încordată încât nu mai exista nici un fel de autoritate guvernamentală centrală. Fiecare provincie se conducea după cum vroia. Bandele de asasini dădeau loviturî la drumul mare, nesupărate de nimeni. Călătoriile nu mai erau în siguranță, afacerile stagnaseră, viața individuală era primejduită, — anarhia domnea pretutindeni. Din vechiul, autoritarul și tradiționalul imperiu chinez nu mai rămăsese nimic. Fiecare făcea ce vrea. Nu mai exista nici un fel de autoritate. Revoluția comunistă era gata. Agenții Moscovei pândeau din umbră. Se aștepta numai ordinul Komintern-ului. China era pe marginea prăpastiei. Părea că nimic nu o mai poate salva. Când, în această atmosferă surveni atacul nipon. Războiul chino-japonez,— indiferent de rezultatele lui, de influența pe care o va exercita, de acum înainte în China, guvernul dela Tokio, — înseamnă războiul de eliberare a Chinei de sub dominația sovietică. După Spania, China suferă de pe urmele bolșevismului. Democrația europeană va înțelege vreodată că, prin politica pe care o duce, va arunca bătrânul continent, în brațele bolșevismului, adică în brațele războiului?

— șt. i. —

Deblocați-ne de străini!

(Urmare din pagina I-a)

țării, deținătorii autorității de stat românesc. Ei bine, în aceste condiții, oricât de necesară ar fi decongestionarea funcțiunilor publice, mi se pare că nimic nu este, totuși, mai imoral decât întârzierea de a-i debloca pe acești străini și jidani. Oricât de bătrân și de nepregătit, să zicem, ar fi Românul meu, îl prefer, de-o mie de ori, străinului și jidanului, în care eu identific totdeauna, aproape fără excepție, un dușman al statului.

vrem să-i dăm afară pe Dumitreștii și Vasileștii noștri din învățământ și ministere, dar îi ținem mai departe pe Keskmeți și pe Friedmani, fiindcă sunt cu un an, doi, mai tineri decât ai noștri (noi i-am încadrat pe unguri și pe jidani, în ierarhia funcțiunilor publice, cu gradele pe care le-au avut în Ungaria. Dar aceste grade le-au fost date, mai totdeauna, ca răsplată pentru cruzimea cu care au terorizat pe Români). Vă întreb: poate să constitue vârsta un criteriu moral? Îi sunt indiferente, statului, sângele și sentimentele funcționarului său?

Nu! Lipsa aceasta de discriminare între străin și Român, mentalitatea aceasta odioasă, incapabilă de a deosebi pe Român de jidan, este primul pas spre dezagregarea noastră națională.

Da, avem datoria să deschidem drumurile tineretului! Nimeni nu poate să fie împotriva deblocării. Înșiși pensionații trebuie să înțeleagă că sunt obligați să facă loc copiilor lor. Dar să ne descotorosim mai întâi de străini și de jidani! Altfel orice deblocare este imorală și mai ales antinațională.

DR. ILIE RADULESCU

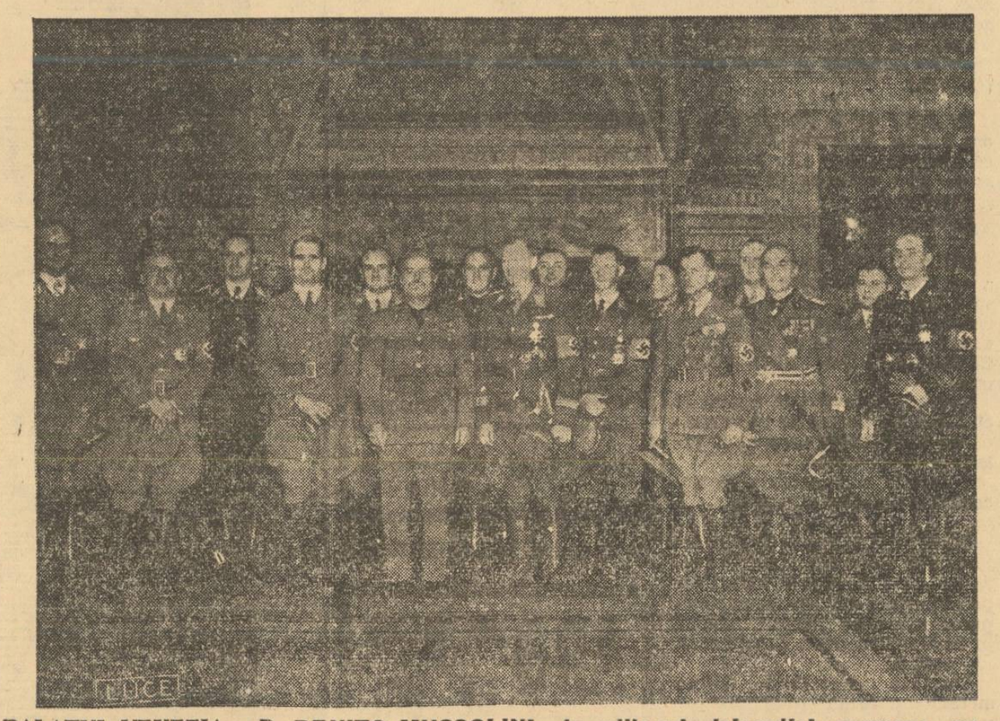

PALATUL VENEȚIA: D. BENITO MUSSOLINI, în mijlocul delegației germane cu ocazia festivităților dela 28 Octombrie a. c.

Lucrările consiliului superior al magistraturii

După cum am anunțat, consiliul restrâns al magistraturii s'a întrunit Sâmbătă sub președinția d-lui ministru V. P. SASSU, pentru complectarea locului vacant de președinte la Curtea de apel Cernăuți, s. II-a.

Intrându-se în ordinea de zi, au fost recomandați următorii consilieri ai Curții de apel din Cernăuți:

1) Constantin Radovici, 2) Aurel Tarnavschi și 3) D. Brună.

D. ministru și-a rezervat dreptul de a se pronunța.

Consiliul a recomandat și d. ministru a desemnat pe d-nii:

PETRE CRISTESCU, președinte trib. Constanța s. II, ca prim președinte al aceluiaș tribunal, în locul d-lui Emilian Alexandrescu *permutat disciplinar.*

CONSTANTIN O. FLORESCU, jude la trib. Constanța, a fost avansat la gradul de președinte la tribunalul Constanța s. II.

D. GH. PETRESCU, procuror la trib. Constanța, se numește judecător la tribunalul Constanța.

AL. LESVIODAX, procuror la trib. Cluj, se numește judecător la trib. Ilfov, în locul d-lui G. Niculescu-Bolintin, pensionat.

I. NICOLAU, procuror la trib. Caliacra, se numește judecător la trib. Caliacra.

În ședința de după amiază s'a făcut următoarea mișcare: CONSTANTIN POPESCU, președinte Trib. Olt, se înaintează consilier la Curtea de Apel Craiova, delegat la Curtea Administrativă locală.

LIVIUS ILEA, procuror la Curtea de Apel Cluj, se trece consilier la aceeaș Curte.

ION EMBER, prim președinte la Trib. Sălaj, se înaintează consilier la Curtea de Apel Oradea.

ILIE HUDESCU, consilier la C. Apel Cernăuți, i se retrage delegația dela Curtea Administrativă și își reia locul în Curte.

GH. PETRUC, președintele trib. Cernăuți, se înaintează Consilier la C. Apel Cernăuți.

SMARAND CONSTANTINESCU, jude instit. trib. Olt, se înaintează președinte la același tribunal.

SCARLAT VASILE, jude la judecătoria Slatina, se numește jude la trib. Olt.

EMILIAN ALEXANDRESCU, prim președinte al trib. Constanța, se permută la trib. Sălaj.

IULIU BEAZNOV, procuror la trib. Timiș Torontal, se permută jude la judec. Domnești Ilfov.

Ședința consiliului continuă astăzi, la orele 5 d. a.

Datoriile către primăria Capitalei

din arierate vor fi plătite în bonuri de impozite și rentă consolidată

— La rându-i primăria își va achita datoriile cu bonuri și rentă față de stat și casa pensiilor. —

Atribuindu-se primăriei Capitalei intenționea de a-și plăti toate datoriile, atât către stat cât și către particulari (exproprieri, furnizori etc.), cu obligațiuni comunale sau rentă de stat — chestiunea a produs multă frământare în rândurile celor interesați.

Nu știm ce va fi mai târziu. Deocamdată însă toată.. furtuna s'a redus la un biet pahar cu apă. Nu e vorba de plata datoriilor către particulari, ci de acelea ale primăriei către stat și de unele datorii ale particularilor față de primărie.

CE DATORII SE LICHIDEAZA CU BONURI ȘI RENTA

Potrivit dispozițiunilor din legea pentru lichidarea datoriilor din exercițiile închise (arierate) dintre stat și diverse alte autorități și instituții publice și particulare. comunele sunt autorizate să primească dela 31 Martie 1938, bonuri de impozite și titluri de rentă din împrumutul intern 3 la sută din 1935 pe valoarea lor nominală pentru plata impozitelor, taxelor și amenzilor datorite comunelor, în cazurile și în condițiunile în care sunt primite și de stat și să le oferr creditorilor lor în plată pentru datoriile din exercițiile anterioare datei de 1 Aprilie 1934 pe aceiași valoare.

In temeiul legii urmează deci, să fie lichidate și datoriile particularilor față de municipiul București:

1) *Datoriile anterioare datei de 1 Ianuarie 1932 la care se vor socoti majorările și dobânzile legale datorate până la data achitării. Se vor lichida în întregime numai cu 20 la sută numerar și 30 la sută în bonuri de impozite sau titluri de rentă mai sus arătate.*

2) *Datoriile din exercițiul 1932-33 și 1933-34 cu 20 la sută numerar și 80 la sută bonuri și rentă.*

3) *Amenzile pentru contravenționi comise înainte de 1 Ian. 1932 se vor lichida definitiv cu 4 la sută numerar sau cu 10 la sută bonuri și rentă.*

4) *Amenzile ca cele de mai sus comise în exercițiile 1932-33 și 1933-34 se vor lichida cu 8 la sută numerar sau 20 la sută bonuri și rentă.*

Din socotelile direcțiunii financiare a municipiului, arătate într'un raport către consiliul general, rezultă că primăria ar avea de încasat datorii de categoria celor indicate în suma totală de circa 147 milioane lei.

Aplicându-se și pentru municipiul București, beneficiul legii, s'ar realiza în numerar circa 29.400.000 lei și în bonuri de tezaur și rentă lei 78.100 000.

DATORIILE PRIMARIEI CATRE STAT ȘI CASA DE PENSII

Consiliul general al municipiului București a aprobat ca aceste bonuri și titluri de rentă să fie vărsate statului și casei pensiilor pentru lichidarea datoriilor municipiului, aceasta de acord cu ministerul finanțelor.

Până azi percepțiile nu erau autorizate să primească bonurile de impozite și titlurile de rentă, de fapt aprobarea consiliului se reduce la încunoștințarea percepțiilor de aplicarea beneficiului legii.

DATORIILE FAȚA DE PARTICULARI

Unii consilieri, între cari d. ajutor de primar general Aurel Popescu-Necșești, atrăgând atențiunea consiliului asupra faptului că legea privește numai datoriile ce are de încasat municipiul nu și acelea ale municipiului față de terți, d. primar general Al. G. Donescu a precizat că nu e vorba decât de lichidarea datoriilor municipiului față de stat și casa de pensiuni.

Cum se vede operația aprobată de consiliul general, constitue o înlesnire față de debitorii particulari ai municipiului cari vor putea cumpăra la cursul zilei bonuri de impozite și rentă pentru a o trece la casa comunală în valoare nominală, însă, în acelaș timp, constitue și degrevarea primăriei de o mare sarcină față de stat și casa pensiilor.

D. Dbr.

Normele de calcul ale impozitului proporțional de 7%

privind transmisiunile prin vânzări sau cesiuni de bună voie

Ministerul de finanțe, alarmat probabil, că părțile contractante, nu trec în actele lor de înstrăinare, prețul real al bunului transmis, adresează tuturor administratorilor financiari, un ordin circular, voind să interpreteze art. 53, din legea timbrului în vigoare și anume, partea care privește normele de calcul ale impozitului proporțional, pentru transmisiunile prin vânzări sau cesiuni de bună voie, de orice fel de bunuri sau drepturi, constatate prin acte scrise.

In rezumat acest ordin, dispune, ca dela data primirii lui, impositul de 7%, să se perceapă la valoarea reală a bunurilor transmise, valoare stabilită, conform tablourilor de evaluări, întocmite potrivit indicațiunilor cuprinse în alt ordin circular (No. 94214/937). Și aceste valori au fost stabilite cu avisul consiliului agricol al județului, pentru terenurile rurale și cu avisul serviciului tehnic, pentru terenurile urbane.

O MASURA ABUZIVA

Felul acesta de interpretare al ministerului, este și abusiv și arbitrar. Fiindcă dispozițiunile din sus citatul ordin, nu numai că adaugă la lege, dar au suprimat complect art. 53, punctul „b", din legea timbrului, cu intențiunea de a-l înlocui. Să ne lămurim. Art. 53, clar redactat, prevede că impositul proporțional pentru transmisiuni prin vânzări sau cesiuni de bună voie, constatate prin acte scrise, se va calcula după prețul cuprins în actul de vânzare sau cesiune, *care pentru imobilele rurale,* depășind un hectar, *nu va putea fi inferior, venitului impozabil, prevăzut în roluri, multiplicat cu 8; iar pentru imobilele urbane, venitul impozabil, multiplicat cu 10. Prin urmare impositul, va fi perceput la prețul arătat în actul de înstrăinare. „La prețul cuprins în act", așa se exprimă legiuitorul. Aceasta este regula. Căci valoarea unui bun, nu poate fi decretată. Un bun nu are numai o valoare reală (obiectivă); el poate avea și o valoare subiectivă.*

Și deci între părțile care au contractat, nimeni nu poate interveni, să fixeze un preț așa zis real, care să măsoare cu adevărat valoarea bunului dobândit, decât părțile, care au fixat, primit și numărat prețul. Totuși legiuitorul a fixat și excepția: o valoare minimală a bunului transmis. In cazul că prețul din act este mai mare decât valoarea minimală fixată de legiuitor, se va percepe impozitul proporțional la acest preț. Regula. Iar dacă prețul din act este sub valoarea minimală, atunci impozitul se va percepe la valoarea minimală, impusă de legiuitor. Excepția. In mediu terenurile rurale de cultură sunt impuse la un venit de lei 800, pe hectar. Valoarea nominală a hectarului de teren, impus la acest venit este de lei 6400, adică venitul multiplicat cu 8.

Trebue să menționăm că legea timbrului, determină această valoare minimală, numai pentru terenurile urbane și rurale depășind un hectar. Celace însemnează că pentru terenurile rurale sub un hectar. fiscul nu va putea percepe impozitul, decât la prețul prevăzut în act

Ordinul circular de care am pomenit mai sus, desi are aerul că interpretează art. 53 din legea timbrului și chiar reproduce o parte din acest text, totuși în concluziunile sale, dispune ca impositul să se perceapă la valoarea stabilită conform unor tablouri de evaluări, făcute pentru fiecare județ în parte, cu ignorarea complectă a dispozițiunilor legale.

EVALUARI ARBITRARE

Aceste evaluări nu au nici un temei de drept. Sunt făcute pe bază de informațiuni și aprecieri subiective ale funcționarilor din serviciul de constatare, agricol și tehnic. Legiuitorul, când a fixat o valoare minimală, a avut în vedere un criteriu obiectiv: venitul impozabil, multiplicat cu un coeficient oarecare, fiindcă numai venitul, poate să ne îndrituiască, într'o măsură, mai aproape de realitate, să determinăm adevărata valoare a unui lucru

Si ca să ne facem o părere mai justă, de modul fals de a vedea al ministerului, exprimat în ordinul sus citat, să luăm un exemplu. Într'o regiune din județul Dâmbovița, regiunea Găești, unde sunt și dealuri și șes, sunt, după evaluările confecționate de organele fiscului, în colaborare cu alte organe administrative, două categorii de terenuri, evaluate între 20.000—24.000 lei hectarul. Adică 24.000 lei categoria I și 20.000 lei categoria II. Aceiasi valoare și pentru terenul, bun de cultură, aceiași valoare și pentru terenul argilos, mlăștinos sau supus inundațiunilor. Aceiași valoare și pentru terenul arabil din vale, vorbesc de regiunea de deal, aceiași valoare și pentru terenul de coastă, ros de ape și arid. După cum se vede ministerul a urmărit să mărească o sursă dreaptă și echitabilă.

O TOTALA INCALCARE A LEGII

Din tot ce am expus până acum se poate vedea că una este dispoziția legii și alta este măsura ministerului de finanțe. O totală și flagrantă încălcare a legii. Socotim că acest ordin, care se execută cu strictețe de către toate administrațiile financiare, este dat într'un exces de zel. Înțelegem nevoile fiscului și știm că sunt atâția inși, care au o specialitate în a eluda legile de impunere în general. Dar nu putem trece cu vederea și tolera, o măsură a statului, care să nedreptățească și să păgubească o mare parte din contribuabilii acestei țări. Am dori ca acela care a redactat și semnat acest ordin circular, să facă o statistică, de câte acte de transmisiuni s'au făcut în cursul unei luni, sau două, de când se aplică ordinul său, în acest an și de câte acte s'au făcut în anul precedent, în cursul aceleași luni și care este profitul sau pierderea, într'un caz sau altul. Nu ar fi fost mai bine ca ministerul de finanțe să se gândească la o scoborâre a impozitului proporțional de 7%?

Se impune din partea ministerului o revenire grabnică asupra ordinului comentat aci, care a masacrat și suprimat complect dispoziționi de lege în vigoare.

Ștefan Popescu Bănică
avocat, Baroul Dâmbovița

Ce se petrece în insula Ada-Kaleh

Din cauza unui cenzor care a cerut verificarea registrelor „Musulmanei", Ali Kadri a început prigoana împotriva insularilor

T. SEVERIN, 7. — E cunoscută cetitorilor noștri campania furioasă dusă împotriva lui Ali Kadri, această figură despotică a insularilor din Ada-Kaleh, care de pe urma unui privilegiu regal acordat populației nevoiașe, președintele „Musulmanei" a devenit astăzi din barcagiu, multimilionar, îmbogățindu-și rudele și cumpărând conștiința oamenilor politici.

N'au trecut, iată, nici câteva luni decând un număr de peste 60 de insulari au cerut ministerului de interne autorizația de-a emigra în masă, emigrare determinată de viața mizerabilă pe care o duc datorită bandei de profitori patronată de Ali Kadri, când o nouă ispravă odioasă vine să adauge încă o verigă la lanțul de bestialități și de nelegiuiri săvârșite de acest ins.

Dar să relatăm faptele.

Mai mulți insulari nevoiași, cari trăesc ca niște troglodiți în cazematele insulei, au făcut o reclamație comisiunii monumentelor istorice că paznicul societății de exploatare „Musulmana", a nume Ischender Turhan, care este mâna dreaptă a lui Ali Kadri, a dărâmat mai multe cazemate și însușindu-și peste 200.000 de cărămizi, le-a vândut unor particulari cum și „Musulmanei" în special, și de pe urma cărora a realizat frumusica sumă de 300.000 lei.

Sesizată de reclamația locuitorilor, comisiunea monumentelor a delegat pe d. profesor Alexandru Bărcăcilă să facă cercetări la fața locului și să raporteze cele constatate.

Transportându-se în insulă, d. Bărcăcilă a făcut cercetări amănunțite și în raportul adresat comisiei monumentelor a arătat că într'adevăr reclamația insularilor este întemeiată.

Atunci a intervenit Ali Kadri.

Ca să-și scoată cu față curată acolitul, a indus în eroare autoritățile spunând că cele 200.000 de cărămizi realizate prin dărâmarea mai multor cazemate n'au fost furate de Ischender Turhan, ci de Riza Osman, un biet negustoraș care își instalase și el de curând o ghereta pe ulița principală a insulei.

Pe ce se întemeia complotul lui Ali Kadri?

Riza Osman are un cumnat a nume Suleiman Mustafa, care este cenzor al „Musulmanei". Acesta, om cinstit și cu răspundere, văzând că Ali Kadri mănuește lucruri necurate, a cerut într'una din zile să i se prezinte registrele pentru verificare. Cum era și de așteptat, președintele „Musulmanei" a refuzat. Și pentrucă pe Suleiman Mustafa nu putea cum să se răzbune, fiindcă răzbunarea este arma murdară dintotdeauna a lui Ali Kadri, s'a gândit că acesta este cumnat cu Riza Osman și deci să-l lovească indirect. Și atunci în loc să depună împotriva acolitului său, el a mințit nerușinat aruncând întreaga vină pe Riza Osman. Lucrurile au fost date dealtfel ulterior la iveală, astfel că falsul vinovat a fost scos din cauză, rămânând ca întreaga răspundere a furtului cărămizilor s'o tragă Ischender Turhan.

Văzându-se dejucat în planuri, Ali Kadri nu s'a dat bătut. A convenit atunci cu primarul insulei anume Pașa, să evacueze pe Riza Osman din ghereta și să-i dărâme prăvălioara. Astfel alaltăeri dimineață, primarul insulei însoțit de mai mulți jandarmi și de câțiva oameni ai lui Ali Kadri au dărâmat ghereta lui Riza Osman și i-au aruncat întreaga marfă în uliță.

Față de acest abuz de putere al primarului, Osman Riza s'a adresat parchetului de Mehedinți care i-a dat dreptate și a somat pe primarul insulei să reclădească ghereta dărâmată și să-l repună pe păgubaș în drepturi.

In această ordine de idei, un fapt important care trebuie semnalat este că Ali Kadri, din fondul de înfrumusețare a insulei care se găsește trecut în bugetul societății „Musulmana", a ridicat suma de 100.000 lei și a clădit o casă pe pământul său propriu, deși acesta are un palat prevăzut cu toate instalațiile moderne și cu tot confortul, care se cifrează la câteva milioane lei.

Față de toate acestea, cerem ministerului și autorităților din subordine să ia măsuri pentru încetarea ilegalităților și tuturor abuzurilor de putere cu care Ali Kadri terorizează pe insulari.

Arhitecții primăriei

se joacă de-a exproprierile?

Comitetul de lucru al planului de sistematizare se ocupă de un proect pentru modificarea pieții dela intersecția străzii Regală cu str. Academiei realizată prin construcția celor două blocuri: a soc. Generala și a Băncii Sindicatului Ilfov.

Soluția ce s'a propus tinde la exproprierea Băncii Sindicatului agricol Ilfov.

Noi știm că există un plan de sistematizare. E adevărat că numai unul așa zis „directiv".

Am dori să ni se spună care e rostul diverselor proecte pentru modificarea acestui plan. Sau poate arhitecții din comitetul de lucru se joacă de-a exproprierile?

Modificarea valorilor medii

ale unor produse petrolifere

Ministerul finanțelor a dat următoarea decizie:

Având în vedere dispozițiunile art. 5 din legea impozitului pe lux și cifra de afaceri, prin care se dispune, că valorile medii din tariful unitar, pe baza cărora se calculează impozitul pe lux și cifra de afaceri, pentru mărfurile importate și exportate se pot modifica de ministerul de finanțe.

Având în vedere avizul comisiunii cifrei de afaceri, care conchide la modificarea valorilor medii numai pentru export la art. 1010, 1011, 1012 și 1013 din tariful unitar al cifrei de afaceri decidem:

Art. 1. — Valorile medii dela art. 1010, 1011, 1012 și 1013 din tariful unitar al cifrei de afaceri se modifică — numai pentru export — după cum urmează:

Art. 1010. — Benzină de orice densitate:

a) brută rectificată sau rafinată:

grea lei 310 pentru 100 kgr.
mijlocie lei 325 pentru 100 kgr.
ușoară lei 335 pentru 100 kgr.

Notă. *Benzina brută se taxează după densitate la valoarea corespunzătoare.*

Art. 1011. — Petroluri lampante, distilate și rafinate de orice densitate lei 260 pentru 100 kgr.

White spiritul lei 290 pentru 100 kgr.

Art. 1012. — Motorină distilată sau rafinată, de orice densitate lei 225 pentru 100 kgr.

Art. 1013. — Păcură (reziduu al distilării țițeiului) de orice densitate lei 170 pentru 100 kgr.

Aceste valori medii intră în vigoare pe ziua de 6 Noembrie 1937.

Imobile bloc

pentru aviatori

Primăria sect. I (Galben) a cedat ministerului aerului și marinei un teren în suprafață de 18 mii m. p., fostă proprietate a S. N. I. C.-ului pentru construirea unor imobile bloc pentru ofițerii și subofițerii dela Aeroportul Pipera.

Terenul fusese expropriat în vederea realizării zonei de verdeață.

Inaugurarea așezămintelor culturale

din comuna Militari

Sâmbătă a avut loc într'un cadru festiv inaugurarea așezămintelor culturale din com. Militari.

Prin stăruința d-lor ION DUMITRESCU-MILITARI, cunoscutul comerciant român și VASILE DUMITRESCU-MILITARI deputat, s'au construit în acea comună un frumos local de școală primară și un dispensar comunal. La această solemnitate au participat un număr mare de invitați, prieteni de ai cetitorilor și populația comunei.

In asistență am remarcat pe d-nii: dr. Costinescu, ministrul Sănătății; avocat Aurel Necșești, ajutor de primar general; profesor universitar Gh. Gh. Marinescu; colonel Ionescu-Munte, comandantul regimentului 1 vânători de gardă, cu ofițerii; inspector școlar Băjenaru; revizor școlar al Capitalei, Eftimie; I. Dem. Popescu, ajutor de primar la Verde; Barbu Negoescu, consilier comunal; Petru Petrescu, consilier comunal; dr. Tănăsescu, medic șef al Capitalei; părintele Crețu; Temistocle Alexandrescu, vice-președintele Camerei de comerț; Predoleanu Eftimie; Emil Georgescu; Anghelovici; d-na dr. Vraca; consilier Dinu; Ștefan Filipescu; Gh. Fundănescu; Sinescu, fostul director al școalei; Popescu, actual director; d-na Popa, institutoare; Ionel Dumitrescu-Militari, primarul comunei și alții.

Inaugurarea s'a deschis printr'o slujbă religioasă oficiată de un sobor de preoți format din S. S. L. L. Niță Mihaiu parohul bisericii locale, Niță Marin ajutor și Gh. Bărbulescu din București-Noui. Cu acest prilej au vorbit pr. *Niță Mihaiu*, d. *Popescu*, directorul școalei, *V. Dumitrescu-Militari* care a mulțumit tuturor pentru concursul dat.

D. primar Al. Gh. Donescu a trimis o scrisoare prin părintele Crețu prin care felicită pe ctitori pentru opera înfăptuită.

D. dr. COSTINESCU a ținut o cuvântare în care a arătat care este rolul dispensarului în viața satului.

D. prof. dr. GH. MARINESCU a ținut un strălucit discurs felicitând pe inițiatorii acestor opere de progres social.

La sfârșit, întreaga asistență condusă de d. Militari, a vizitat școala și dispensarul.

Taxarea tranzacțiilor

prevăzute de art. 85 din legea burselor

Comisia centrală a timbrului a decis următoarele:

Organele fiscale sunt în drept să verifice — cu ocazia stabilirii impozitului fiscal — dacă o tranzacție are sau nu caracterul unei operațiuni de bursă în sensul art. 85 din legea burselor și deci dacă ea poate sau nu beneficia de dispozițiunile art. 15 paragr. 8 din legea timbrului.

Comitetul bursei având o competință exclusivă, conform art. 19 din legea suscitată, de a determina care anume mărfuri, produse, etc. pot face obiectul unor operațiuni de bursă, organele fiscale n'au căderea de a controla sau contesta o asemenea calificare, ele fiind obligate a accepta în această privință calificarea legală dată de comitetul bursei.

Se menține în totul decizia din 4 Martie 1936.

Diverse

D. Aurel Popescu-Necșești, ajutor de primar general al Capitalei, a cerut să se studieze construcția unor tribune formate pe schelete de oțel tubular pentru ca primăria să fie scutită, în fiecare an, de a face noui și inutile cheltueli cu tribunele dela 10 Mai și alte destinații.

*

D. GRIGORE FILIPESCU-Tantieme, președintele consiliului de administrație al Societății Telefoanelor, a depus jurământul de consilier comunal al sectorului I (Galben).

*

IN ZIUA de 18 Noembrie a. c. ora 9 a. m. la Școala Politechnică „Regele Carol II", București, se vor ține examene de mecanici și electricieni.

Informațiuni la registratură.

*

DIRECȚIUNEA generală c. f. r. a aprobat o reducere de 50 la sută din taxele tarifare, tren de persoane, participanților la congresul vierilor ce se va ține la Câmpulung între 18-21 Noembrie.

Reducerea se acordă numai la cl. III-a. La ducere se va cumpăra un bilet întreg care va fi valabil și la înapoere.

Tichetele suplimentare la accelerat se plătesc integral.

*

COMITETUL Asociației funcționarilor vamali întrunit în seara de Joi 4 Noembrie 1937, sub președinția d-lui Nic. Constantinescu inspector general vamal, în localul Federației funcționarilor publici.

S'a luat cunoștință despre mersul lucrărilor întocmirei *Anuarului funcționarilor vamali*, comitetul rugând cele câteva vămi cari nu au înaintat fișele necesare, să le trimită de urgență. S'a hotărât de a se face intervențiile necesare relativ la *avansarea funcționarilor cu vechime*, precum și *definitivarea tuturor impiegaților stagiari*, conform Statututului funcționarilor Publici și s'a cerut respectarea cuantumului fixat al garanțiilor, iar cupoanele efectelor să se restitue la cerere celor în drept și a nu se mai cumpăra alte titluri din moment ce garanția este completă.

CAPITOL SI ROXY
Mis unea locot. Perry
jurnal cu manevrele regale

Omnia S'au cunoscut în luna Mai și comp. T. Mihăilescu

FORUM S'au cunoscut în luna Mai

ARO UN CARNET DE BAL

ROMANIA
CORPUL PORTAREILOR
TRIBUNALUL ILFOV

Publicațiune No. 51874

In baza adresei No. 26029/1937 a Jud. Ocol 7 Buc., se publică spre cunoștința generală că în ziua de 12 Noembrie 1937, dela ora 8 dim., din zi, se va vinde la licitație publică în comuna sub. Lupeasca, Fund. Măgurele No. 11, averea mobilă urmărită a debitorului Onu Nicolae, care se compune din una tejghea de lemn vopsită gri și altele, anume specificate în procesul verbal de urmărire, spre despăgubirea creditorului Marin Boboc.

28 Oct. 1937.

Șeful Portărellor,

ROMANIA
CORPUL PORTAREILOR
TRIBUNALUL ILFOV

Publicațiune No. 51880

In baza adresei No. 26030/1937, a Jud. Ocol 7 Buc., se publică spre cunoștința generală că în ziua de 12 Noembrie 1937, dela ora 8 dim., din zi inainte, se va vinde la licitație publică în comuna sub. Lupeasca, fund. II Măgurele No. 11, averea mobilă urmărită a debitorului Onu Nicolae, care se compune din 22 scaune cu spate și altele anume specificate în procesul-verbal de urmărire, spre despăgubirea creditorului Marin Boboc.

28 Oct. 1937.

Șeful Portărellor,

NEVRARGYL
Dr. BOUSQUET
CALMEAZĂ IMEDIAT
DURERILE DE CAP
ȘI ORICE NEVRALGII

ALHAMBRA
In fiecare seară la ora 9
Expoziția internațională
— ALHAMBRA —

Pe urmele fudei

Jaful și corupția
dela primăria din Tg. Mureș, pe deplin demascate

Primarul Emil Dandea a păgubit orașul cu zeci de milioane și a patronat o administrație defectuoasă

Cluj, 7. — *Am prezentat eri latura senzațională a procesului intentat de inconștientul primar Emil Dandea, d-lui deputat dr. Aurel Baciu, decanul Baroului avocaților din Tg.-Mureș. Verdictul juraților a stârnit o vie satisfacție în publicul târgumureșean. Din cele scrise reținem doar atât că d. dr. Aurel Baciu a fost dat în judecată pentru calomnie prin presă.*

Ne revine sarcina să desvăluim, azi, mocirla în care a orbăcăit Emil Dandea, timp de aproape 15 ani.

ABUZURI, FALSURI ȘI JAF

Cum era și firesc, d. deputat dr. Aurel Baciu, fiind invitat de Curtea cu juri să facă proba veracității celor scrise în ziarul *„Drum drept"*, a prezentat o serie de senzaționale documente, prin cari s'a dovedit cu lux de amănunte abuzurile, falsurile și jaful săvârșit de Emil Dandea, sau de rudele sale, de subalterni, fie cu consimțământul său, fie din neglijența sa.

Emil Dandea s'a făcut vinovat ridicând dela casieria primăriei, prin abuz, zeci de mii de lei cu remize și diurne, când nu era îndreptățit să o facă, furând pâinea dela gura multor nenorociți de agenți și funcționari inferiori, cari desigur îl blestemă și acum; câteva mii de lei drept premiu pentru sârguință; 10.000 lei pentru darea de seamă fără să aibă suma prevăzută în buget; 5.000 lei și 9.324 lei pentru niște ore suplimentare pe cari nu le-a prestat niciodată; 21.000 lei din fondul cultural și de binefacere al „Uzinei electrice", fără justificare; 20.000 lei sub formă de spese medicale pe seama sa; a dat ziarului „Infrățirea" 10.000 lei, dar care n'a apărut decât două luni; a ridicat 30.000 lei drept tantieme dela „Uzina electrică", ilegal, pe lângă retribuția de 18.000 lei lunar ce o avea de acolo; tot dela „Uzina electrică", Emil Dandea neexercitând controlul sever, d. Urzică a ridicat prin abuz, mai multe sute de mii. In Februarie 1926, având o datorie de 32.412 lei la „Uzina electrică"; pentru repararea automobilului său personal, obține o hotărire dela consiliul comunal prin care i se iartă datoria. Ulterior ministerul nu și-a dat cuvenita aprobare. A furat 5.000 lei pentru tipărirea unei broșuri, trecându-i drept spese de călătorie d-lui Roșu. A vândut un imobil de-al primăriei cu suma de 200.000 lei, fără îndeplinirea formelor legale, care a fost revândut ulterior cu suma de 1 milion 700.000 lei, etc., etc.

AFACEREA CU MORILE BISERICII REFORMATE ȘI CU CARAMIZILE

Afacerea cu morile bisericii reformate este cunoscută cititorilor dintr'un articol precedent. Este suficient să ne reamintim, doar, că din acea afacere, din acel litigiu, dintre primărie și biserica reformată, orașul a fost păgubit cu 30 milioane lei.

Dar ceeace încununâ activitatea mârșavă a primarului Dandea, este tocmai monstruoasa afacere cu cărămizile. A cumpărat dela fabrica orașului 80.000 cărămizi și 10.000 țigle, pe un preț derizoriu, deși contractul prevedea ca primarul Dandea să plătească prețul mediu calculat pe ultimii ani, frustând primăria din această afacere cu 39.000 lei. A sustras cărămizile și țiglele dela contabilizare și apoi le-a transportat în str. Agricultorilor la d-na Cristea Sidonia (cumnata d-sale) unde se edifica o casă și unde a vândut cărămizile cu un preț majorat.

A aprobat cheltuieli mari pentru abator executând lucrări de lux pe seama socrului său d. Cristea, directorul abatorului și alte multe nereguli și tâlhării, camuflate cu multă dibăcie.

Horia Almașu

In atenția
Direcției P. T. T.

Ni se aduce la cunoștință că oficiul poștal Telega-Prahova, nu duce ziarul nostru la domiciliul abonaților. Astfel gardianul Al. Simion dela penitenciarul Doftana care este abonat la *„Porunca Vremii"* nu o primește acolo.

Reclamând cazul la Telega i s'a răspuns că oficiul nu are factor în direcția aceea, așa că abonatul trebuie să-și ridice ziarul dela oficiu. Atragem atenția organelor P. T. T.-ului asupra acestei situații cerând să ancheteze cazul și să stabilească dacă este vorba de abuz sau de rea organizare. In oricare din cazuri, cerem măsuri urgente de îndreptare și sancțiuni.

Rugăm deasemeni pe abonații noștri, cari sunt în astfel de situații, să ne semnaleze în scris toate aceste cazuri.

Aniversarea A. R. I. S.-ului
O mare întrunire naționalistă. Cuvântarea d-lui Ion Vlad

Aseară la orele 9 jum. a avut loc în sala „ROXI" o vibrantă întrunire naționalistă a A. R. I. S.-ului (Asociația română a intelectualilor săteni) cu ocazia împlinirii a patru ani de existență a acestei asociații. Au participat peste 500 de membri printre cari am remarcat numeroși senatori, funcționari superiori, advocați, profesori, etc.

După ce se cântă *„Imnul Regal"*, părintele Andrei Mihăilescu, vice președinte al asociației, arată scopul A. R. I. S.-ului elogiindu-i activitatea desfășurată timp de patru ani. Sfinția sa face apoi un călduros apel către cei prezenți ca în viitor să se dea aceiași importanță religiei creștine, singurul factor de progres social.

D. SOFRONIE ROȘCA, inspector superior în consiliul Băncii Naționale, luând cuvântul mulțumește părintelui Mihăilescu pentru munca ce o depune în sânul asociației.

D-sa aduce laude tineretului A. R. I. S.-ului care, renunțând la plăcerile caracteristice timpului nostru, a venit în această seară să ia puteri noui pentru lupta de mâine.

D. Roșca spune că ideea națională trebuie să fie preocuparea fiecăruia mai ales astăzi când străinismul dă ultimul asalt pentru isbânda definitivă. In încheere d-sa aduce o serie de exemple din care rezultă că ridicarea satului este un imperativ al vremii.

D. D. C. FILIP, secretarul general al asociației, spune că sub scutul bisericii și cu sufletul încălzit de naționalism, orice acțiune poate fi dusă la bun sfârșit. A. R. I. S. este o cetate de sănătate morală, care are ca deviză: muncă, cinste și dreptate.

D. IANCU MĂLĂESCU, conducătorul secției culturale, face un just și călduros elogiu al satului, îndemnând pe toți să-l iubească și să lupte pentru ridicarea lui.

CUVANTAREA PRȘEDINTELUI

D. ION VLAD, președintele asociației, primit cu lungi aplauze, își începe cuvântarea spunând că aniversarea a patru ani de existență a A. R. I. S.-ului este o sărbătoare a gliei. *„Ne-am adunat aici — continuă d-sa — din îndemnul gliei strămoșești. Noi suntem plecați dela brazdă, iar eu vorbesc în numele celor 14 milioane de țărani arși de soare și cu palmele bătăturite de sapă. Asociația noastră nu este o formație politică ci o mișcare spirituală pentru regenerarea și ridicarea satului.*

Dacă țărănimea este baza țării — așa cum obișnuim să spunem — atunci trebuie să o respectăm ca atare. Atât timp cât țăranul nostru va fi în mizerie, în zadar ne vom pretinde o țară civilizată — și trebuie să recunoaștem că satele noastre bântuite de molima politicianismului, se sbat în cea mai neagră mizerie.

Din dragostea ce o purtăm plugarului, a răsărit A. R. I. S.-ul.

Suntem ridicați dela sate și cunoaștem mai bine ca oricine cum și ce trebuie făcut pentru ridicarea lor.

Noi avem o identitate de ideal și ne simțim mândri că am pornit din largul ogorului. Sus glia!". Ultimele cuvinte au fost acoperite de furtunoase aplauze.

A urmat apoi un bogat program artistic compus din recitări și coruri populare executate cu multă artă sub conducerea d-lui Ștefan Mălureanu. A făcut o deosebită impresie fetița Lucia Răiculeanu, elevă cl. III-a primară, care a recitat și a cântat cu mult suflet bucăți populare.

La ora 11 noaptea, festivalul a luat sfârșit într'o caldă atmosferă naționalistă, fiind urmat de dans.

Pentru parchete și mobile

CEARA DE PARCHETE

DISTRIBUȚIA

Se fabrică în două nuanțe: albă și galbenă

Se întinde cu ușurință și dă lustru bun.

Având efect bactericid vă apără de boală

Livrarea la domiciliu în cutii de 1, 1/2 și 1/4.

Inainte de a aplica ceara, spălați parchetul cu:

PETROSIN pentru PARCHETE

Livrarea la domiciliu în bidoane a 12 litri.

DISTRIBUȚIA

TELEFON: 3-70.10

Viața de pungășie și de basm
a pușcăriașului Gotlieb dela „Adriatica di Sicurta"

Cernăuți, 7. — Sunt câteva zile de când în coloanele ziarului nostru a apărut un documentat reportaj relativ la trecutul dr-ului SIGMUND GOTLIEB, conducătorul societății „Adriatica di Sicurta" din Cernăuți. Acel reportaj a fost cât se poate de palid întrucât n'am redat decât o infimă parte din viața de scandal a bărbatului dela Adriatica.

UN PROCES CARE SE PERPETUIAZA

In ziua de 2 Noembrie a venit spre judecare în fața tribunalului nostru procesul de devize al d-rului GOTLIEB. Au trecut vreo patru ani de când acest proces vine pe rol amânându-se mereu, inventându-se incontinuu alte motive pentru atingerea acestui țel, recurgându-se continuu la diferite trucuri pentru sabotarea justiției. De astă dată, spre uimirea celor ce așteptau condamnarea d-rului GOTLIEB, procesul a fost amânat pentru ziua de 7 Decembrie ora 9 din cauza procedurii necomplecte și a lipsei celui de-al doilea pungaș SIMON SELZER. In timpul când d. DIMITROV, vajnicul avocat al Băncii Naționale făcea toate sforțările spre a se judeca odată acest proces, Gotlieb se îmbrăca să părăsească instanța fiind dinainte sigur că va obține din nou o amânare. D. avocat Dimitrov, prevăzând că faptul se va produce și de astă dată, a cerut instanței ca pentru noul termen să fie citat ca informator d. Georgescu în calitate de expert al Băncii Naționale. Inculpatul prin avocații săi s'a opus din răsputeri la această cerere care în cele din urmă a fost admisă.

VECHIUL CLIENT AL BECIURILOR POLIȚIENEȘTI SE PLIMBA LIBER

Iată cum apașul de odinioară încearcă să se sustragă rigorilor penale de ani de zile. In urma unei vieți pline de pungășii, în loc să stea la pușcărie, jidanul stă în fruntea unei societăți

La acest bandit lucrurile stau cu totul altfel. Locuiește cu familia într'un apartament mobilat cu un lux orbitor a cărui chirie se ridică la 7000 lei pe lună. Are telefon care deasemenea costă vreo șapte sau 8 sute lei lunar, presupunând că nu vorbește interurban. Are servitori cari deasemenea îl mai costă 1500—2000 lei pe lună. Iată prin urmare că toată leafa lui se duce numai pentru cele mai sus arătate. Dar cu ce te îmbraci d-le Gotlieb, d-ta, nevasta și copiii? Ce mănânci împreună cu familia și servitorii? De unde banii pe care îi arunci în tripouri? Dar să ne spui d-ta, d-le dr. Gotlieb, cine ți-a făcut cadou tacâmurile și argintăria din casă în valoare de 600 mii lei? Ți-au adus-o zânele pentrucă ești băiat frumos? De unde mătăsurile? De unde mobila luxoasă și de-o eleganță orbitoare, de unde sindrofiile deacasă și orgiile din localuri în compania femeilor ușoare? „ADRIATICA DI SICURTA" îți dă o leafă de numai 10.500 lei! Ar putea duce cineva o astfel de viață cu o atât de infimă sumă?

CEREM CLARIFICAREA SITUAȚIEI

Cerem Societății „Adriatica di Sicurta" să clarifice urgent situația conducătorului sucursalei din Cernăuți. De altfel înclinăm să credem că legăturile dubioase dintre acest intrus și societatea din București sunt întemeiate pe cel mai pur adevăr. N'am vrea să lovim într'o societate italiană care se bucură de oarecare prestigiu.

Președintele camerei de muncă din Rădăuți
patronează tâlhăriile jidovilor

Rădăuți, 7. — Am arătat într'un reportaj anterior, că oficiul Camerei de muncă din acest oraș este instalat într'o cocină porcească din curtea casei galițianului HIRSCHHORN, având credința că d. Artemie Trufin, președintele de pomină al acestei instituțiuni, va găsi nimerit să se mute. N'a făcut-o aceasta din motive materiale. Mai bine zis d-sale îi place să rămână ferit de lumina zilei, pentru ca să poată continua matrapazlâcurile cu meseriașii minoritari în detrimentul celor creștini, căci sub paravanul titlului de președinte al Camerei de muncă patronează numai mita și prigoana meseriașilor creștini.

Dovadă: lucrătorul frizer OREST ROTARU, a cerut, la Camera de muncă o carte de meșter. I s'a cerut să depună suma legală de 500 lei la Casa de asigurare pentru eliberarea titlului cerut. Artemie Trufin, amestecându-se în atribuțiunile comisiunei de calificare, a cerut și obținut dela sărmanul Orest Rotaru suma de *1.000 lei*, dându-i o adeverință de maistru frizer, și carte de meșter cum prevede legea meseriilor.

A mai eliberat astel de acte de meșter jidanului PINKERS KATZ, care în viața sa n'a învățat meseria de electrotehnică, cum și lui MORITZ BEER, ambii pentru ca să poată exercita comerțul cu piese tehnice în centrul orașului, prigonind creștinii, cari au drepturi câștigate.

PATRONAREA BRUTARIILOR CLANDESTINE

Atelierele clandestine au apărut la Rădăuți ca ciupercile după ploaie. Deocamdată dăm în vileag numai brutăriile pe care d. Artemie Trufin le îngăduie a face pâine, fără a poseda actele de meserie: LEIB GOTT str. Appel; HINDE SCHNEIDER, str. Cuza Vodă, BERTA NIEDERHOFFER și WOLF SONENSCHEIN, ambii din str. Norocului; IOSEF KARP și BUCIA LENCZNER din str. I. Maniu; DORA WASSERMAN, etc. Dar și la brutăriile cari funcționează legal, efectuarea lucrărilor se face de către servitori și servitoare, izgonindu-se lucrătorii calificați, cum este cazul brutarului clandestin WEINSCHENKER, recte HALPERN, SINGER și HECHTTINGER.

Cerem autorităților în drept să pună capăt acestor fărădelegi dela Camera de muncă din Rădăuți, căci răbdarea meseriașilor nu mai are margine.

Un dezertor jidan, furnizor de haine militare
— Să înceteze această rușine —

FOCȘANI, 7. — De câtăva vreme jidovul IANCU CUPERMAN COTIGARUL, din localitate, de meserie croitor, căuta prin toate mijloacele de care dispun acești „fii aleși" să determine pe comandanții unităților militare din localitate să-l numească furnizor de îmbrăcăminte.

Nu se știe prin ce procedee jidovul a reușit în cele din urmă să obțină dreptul de furnizor.

Astfel zeci de mii de lei, ce ar trebui să dea existența unor negustori români, intră în punga acestuia care în ceasurile de nevoie ale țării și-a trădat patria pentru a trece la inamic.

Acest jidan IANCU CUPERMAN CROITORU a făcut armata la reg. 28 artilerie Râmnicul-Sărat, a dezertat, pentru care motiv a fost condamnat la zece ani închisoare, din care a făcut cinci ani, restul fiind iertat prin legea amnistiei.

De meserie codoș la un hotel de prostituate, a învățat în pușcărie croitoria, reușind astăzi să îmbrace pe cei pe care i-a trădat.

Orice comentarii sunt de prisos în fața unor asemenea realități. Ne facem ecoul populației creștine din Focșani și rugăm stăruitor pe d-nii ofițeri de a nu mai da sprijin de îmbogățire acestui dezertor jidan.

In jurul falsurilor
dela primăria orașului P. Neamț

PIATRA NEAMȚ, 7. — Am fost singurii care am pornit pe drumul demascărilor a tot ce este putregai în administrația județului Neamț; coloanele din trecut ale ziarului nostru ne sunt mărturie a luptei noastre de demascare și purificare. Neregulile de la prefectura de Neamț, și abuzurile anumitor oameni ai zilei au avut darul să pună pe gânduri — cu drept cuvânt — până și pe cel mai de pe urmă cetățean.

Dar iată că am plecat pe un drum și mai spinos, însă cu succes. Zilele trecute am publicat un articol cu privire la falsurile grave săvârșite la primăria orașului P. Neamț unde funcționarul N. Gheorghiu a eliberat certificate de încetățenire unui evreu Gherșin — care renunțase la supușenia română în favoarea celei palestiniene, — bulgarului Ivan Ivanov — cunoscut agitator comunist din procesul Anei Pauker și act de identitate Anei Pauker.

In reportagiul trecut am cerut în mod public, prin coloanele noastre intervenția parchetului și suntem mulțumiți de izbândă. D. prim. procuror al Tribunalului Neamț, GH. MATASA a luat, personal, cazul în cercetare.

Deocamdată ne mândrim că în timp ce de pe spatele cetățenilor se întreține o întreagă armată de funcționari noi a trebuit să facem și pe detectivii, să trecem prin multe peripeții pentru a descoperi aceste lucruri atât de grave și pe care le miroseam de mult. Și de sigur că falsurile sunt mult mai mari și mai numeroase. Așteptăm, însă, rezultatul anchetei.

Dar întrebarea care ne vine în mod logic este: funcționarul N. Gheorghiu a lucrat singur la falsificare și eliberarea acelor certificate? El nu avea control? Activitatea lui n'a fost simțită? Și dacă a fost, dece nu s'au luat măsuri din vreme, mai ales că se cunoștea trecutul dubios al acestui funcționar.

Iată lucruri pe care va trebui să le aibă în vedere anchetatorii și pe care noi li le semnalăm.

Pe d. primar Alex. Gheorghiu noi îl cunoaștem foarte bine, și ca pe un om cinstit. Dar ne miră faptul, cum de s'a lăsat lucrurile să meargă până aci. E ceva care nu miroase a bine...

P. S. In ultimul moment — am fost informați că ar fi fost delegat cu facerea primelor cercetări d. Ghiculescu, judecător de instrucție.

bine aplicată pe piele produce căldură și combate Tusea, Durerile de gât, Gripa, Durerile Reumatice și Nevralgice.
La farmacii și droguerii
Vată revulsivă și resolutivă

ROMANI și ROMANCE, pentru ziua de mâine a copiilor voștri, spargeți piatra din inima voastră! Dați pentru slava lui Hristos, dacă nu vreți să ajungem în tragedia Spaniei.

Informațiuni

❖ **SE ADUCE la cunoștința membrilor din partidul național-creștin, încetarea din viață a lăncierului Scarlat Nicolae în etate de 44 ani.**

Inmormântarea a avut loc în cimitirul com. Regele Ferdinand-Ilfov, unde au luat parte o mulțime de membri ai organizației, în frunte cu d. președinte D-tru Vasile și a membrilor organizației comuna Cotroceni-Ilfov.

❖ *D. PROFESOR C. I. Parhon, deschide cursul de endocrinologie cu studenții anului VI (medicină) Marți 9 Noembrie 1937, ora 17, în Amfiteatrul Spitalului Colțea, vorbind despre „Procursorii și întemeetorii endocrinologiei".*

❖ **REDACTOR al ziarului nostru pentru Oltenia este d. prof. IOAN MIHAESCU dela Craiova.**

❖ ABSOLVENȚII seminarului NIFON MITROPOLITUL", seria 1927 (Păslaru-Baicu) sunt rugați a lua parte la întâlnirea după zece ani dela absolvire, ce va avea loc la seminar, în ziua de 11 Noembrie 1937, orele 10 a. m.

❖ SINGURUL teatru din București unde nu se repetă nimic pentru moment, e teatrul „MODERN". Intr'adevăr, comedia polițistă *„Noaptea de 13..."* este pornită p o serie îndelungă, încât d. Ionel Țăranu a putut acorda angajaților săi o dispensă de repetiție până în luna Decembrie.

❖ PRIMIM următorul comunicat:

„Baroul de Ilfov luând cunoștință de scrisoarea adresată ziarului „Curentul" din 5 Noembrie a. c., de către d. avocat Gogu Stihi, dă cea mai formală desmințire celor alegate de d-sa și aduce la cunoștință că d. avocat Gogu Stihi a fost trimis în judecata consiliului de disciplină a baroului pentru fapte cari ating demnitatea profesională".

p. Decanul Baroului Ilfov,

(ss) Consilier, A. Gorsky

❖ *DUMINICA 7 Noembrie, a. c., la ora 10 dim., a avut loc o întrunire publică în sala „LIEDERTAFEL" (str. Academiei nr. 20) organizată de circ. I-a și II-a din sect. I Galben a partidului național-creștin, unde au luat cuvântul fruntașii partidului.*

❖ DUMINICA 7 Noembrie, orele 5 jum. seara, a avut loc la Biserica Zlătari adunarea de constituire a asociației parohiale „Frăția Sf. Ciprian".

Consfătuirea funcționarilor particulari români creștini

Eri a avut loc la sediul Asociației frontul funcționarilor particulari români, din str. Carol nr. 36, etaj II, o consfătuire a conducătorilor acestei asociații.

Consfătuirea a fost prezidată de d. Gh. Cristescu, care arată starea de mizerie a funcționarilor particulari din cauză că nici o lege de protecție care ocrotește această categorie de salariați, nu este aplicată. D-sa cere să se întocmească un memoriu care să fie înaintat ministerului muncii spre a lua măsuri serioase ca legile muncitorești să fie aplicate.

D. N. Constantinidi, *spune că numai printr'o organizare serioasă, a tuturor funcționarilor particulari români creștini, în front, poate aduce foloase intereselor lor profesionale.*

D. Marcu Vasile, *propune convocarea unei mari întruniri publice a membrilor asociației în cadrul căreia să se discute cele mai importante probleme muncitorești la ordinea zilei.*

D. Constantin I. Lăzărescu, *secretarul general al asociației, aduce în discuție scandalul provocat de către nerespectarea legii repauzului duminical și a orarului de muncă în comerț.*

D-nii G. G. Dobrescu și Tudor Checia, *cer să se facă intervenții la Casa asigurărilor sociale București, spre a găsi modalitatea de a da consultații medicale la funcționarii particulari și în zilele de sărbătoare deoarece din cauza nerespectării repauzului săptămânal în comerț, ei nu pot să-și caute sănătatea.*

Mai vorbesc d-nii: Cernătescu, Pop, Coliță, etc.

Adunarea național-creștină dela Roman

Roman, 7. — La Casa Albastră s'a ținut o mare întrunire național-creștină sub președinția d-lui Mih. Manea, președintele organizației.

D. M. Manea a făcut un aspru rechizitoriu partidelor, așa zise de guvernământ, înfrățite cu iudeo-comuniștii și străinii.

Au mai luat cuvântul d-nii: înv. Idriceanu, înv. Cepoiu, prof. Isvoranu și av. Aurel Popovici, cari au subliniat primejdia și nenorocirea în care s'ar găsi țara la constituirea unui guvern iudeo-internațional-țărănist.

D. av. Cocuță, vice președintele organizației, a citit apoi următoarea moțiune trimisă d-lui Goga:

„Față de formidabilul curent național-creștin, *cerem un guvern neutru de alegeri* ca astfel voința națională să se poată manifesta în cea mai deplină ordine și libertate, așa cum prevede Constituția.

„Aducerea la cârmă din nou a partidului național-țărănesc, sau a oricărei alte grupări robită jidanilor, ar constitui o adevărată sfidare și pălmuire a credințelor Neamului Românesc, *care nu mai poate suferi nici într'un caz să fie din nou jefuit și prigonit, ca până acum.*

„Adunarea de astăzi, care reprezintă forța morală a celor 14000 de voturi național creștine exprimate în alegerile comunale din luna Iulie a. c. (față de 4500 voturi iudeo-țărăniste și 6900 liberale), vă aduce la cunoștință hotărirea ei, rugându-vă să folosiți toată puterea dvs. spre a determina Inaltul For Constituțional să înlăture o primejdie pe cât de gravă, pe atât de zadarnică, primejdie ce ar tulbura țara în chipul cel mai sângeros."

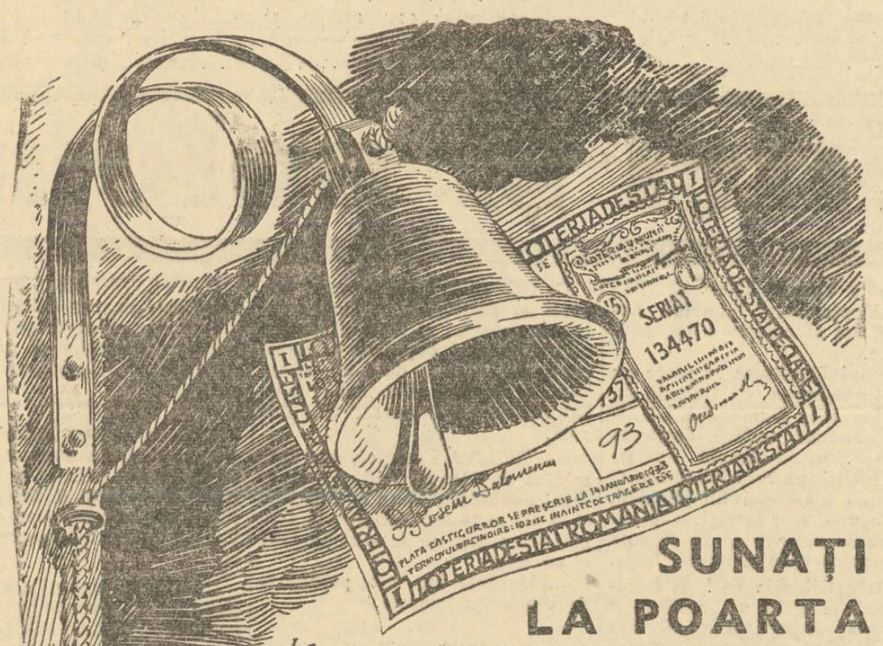

La **15 NOEMBRIE** *începe o nouă Loterie. Nu pierdeți ocazia de a o începe cu bine.*

SUNAȚI LA POARTA NOROCULUI!

In întâmpinare vă va ieși un loz al Loteriei de Stat, crainicul norocului.

Așteptați cu răbdare până la 15 Noembrie când se trage Loteria de Stat.

Atunci acest crainic se transformă într'un frumos și important câștig.

Atunci totul se schimbă. Veselie, bogăție, bună dispoziție, toate vin dela sine.

Loteria de STAT

ULTIMA ORA

După înapoerea M. S. Regelui

Clarificarea situației politice pare că va fi grăbită. Ce vrea primul ministru. Cum s'ar putea soluționa criza

Inapoerea M. S. Regelui în țară poate să grăbească lămurirea crizei politice cu două-trei zile.

Primul ministru este decis să-și prezinte oricum demisia până la 15 Noembrie și în vederea aceasta va căuta să obțină în prealabil indicațiile necesare atât în ceiace privește data prezentării demisiei, cât și felul în care se va orienta soluționarea crizei de regim.

Odată în posesia acestor date d. Gh. Tătărăscu va lua măsurile ce se impun, pentru a face față evenimentelor. Abia atunci se va putea ști cu oarecare aproximație data la care guvernul își va prezenta demisia. Toate termenele anunțate până acuma sunt întemeiate pe simple ipoteze.

In orice caz este sigur că până la 15 Noembrie situația va fi definitiv clarificată din acest punct de vedere.

CATEVA INDICAȚII ASUPRA SOLUȚIONARII CRIZEI

După cum spuneam într'un reportaj anterior, cercurile guvernamentale afirmă un optimism robust în ceiace privește soluționarea crizei. Sunt membri ai guvernului cari nu se

D. GH. TATARASCU

sfiesc să spună că și după 15 Noembrie vom avea tot un guvern liberal.

Totuși nici una din indicațiile de până acum nu îndreptățește siguranța pe care o manifestă liberalii. Este drept că o astfel de soluție nu mai este exclusă. Ceva mai mult, însuși primul ministru se pare că urmărește o a doua guvernare. De aci și speranțele manifestate de guvernamentali.

Conjunctura politică este de așa fel încât pare tot mai probabil că viitorul guvern va avea un aspect de concentrare în jurul partidului liberal. Va fi un guvern de alegeri ce-și va justifica numele prin colaborarea mai multor partide.

Intr'un asemenea caz este sigur că, administrația rămânând tot cea veche, liberalii vor avea o situație privilegiată și-și vor putea asigura o a doua guvernare. Chiar dacă ar fi să o împartă cu un alt partid.

Rămâne de văzut cum se vor desfășura evenimentele în cursul acestei săptămâni care e hotărîtoare în ceiace privește clarificarea situației politice.

P. B.

O reparație națională

O rușine care nu mai poate fi tolerată: A. C. Cuza dat afară de canaliile judeo-comuniste, dela Universitatea din Iași. De când Patriarhul nu mai e la catedră, jidanii au pus stăpânire pe Universitatea Mihăileană. A. C. Cuza a împlinit 80 de ani. Națiunea e datoare să lupte pentru reintegrarea pe viață a Patriarhului, la catedra sa dela Iași

A. C. Cuza, patriarhul intransigenții noastre naționale, profetul și luptătorul căruia i se datorește resurecția românească de azi, a împlinit — de ziua Sfinților Arhangheli Mihail și Gavril — 80 de ani de viață. Optzeci de ani de existență sbuciumată, eroică, dintre cari cincizeci — o jumătate de veac — au fost închinați cu o pasiune aproape fără egal în istorie, ideii noastre de naționalitate, luptei de desrobire a neamului, de sub stăpânirea nefastă a lui Izrael.

Noi, chiar acum, când ne încolonăm totalitar pe drumurile pe cari le-a croit A. C. Cuza pentru eliberarea noastră națională, nu ne putem da bine seama, suntem incapabili să cuprindem cu înțelegerea și cu simțirea noastră, providențiala și istorica misiune, pe care A. C. Cuza a avut-o și o are încă în existența neamului românesc. Va fi, desigur, îndatorirea cronicarilor de peste secole să măsoare proporțiile legendare ale luptei lui A. C. Cuza, rolul pe care el l-a avut și l-a îndeplinit, la răspântia cea mai grea a națiunii române.

A. C. Cuza a fost sărbătorit la Iași pentru cei 80 de ani ai săi și mai mult ai țării. Modest cum a fost totdeauna, de o delicatețe sufletească singulară în viața noastră politică, A. C. Cuza s'a retras discret la Iași, în căminul său din str. Codrescu, pentruca, în mijlocul alor săi, să se bucure de harul Providenței, care, la optzeci de ani, îl învrednicește nu numai cu sănătate deplină, dar și cu aceiaș vioiciune intelectuală, cu aceiaș elan sufletesc de totdeauna. Ochii acestei țări, pe care el a deșteptat-o la viață, îl urmăresc și i se închină de pe toate plaiurile pământului românesc; urările cele mai calde ale unui neam întreg — urări în care vibrează atâtea nădejdi legitime —

D. prof. A. C. CUZA

florile celei mai vii și adânci recunoștințe merg spre el: Dumnezeu să ni te ție sănătos, d-le prof. A. C. Cuza și să-ți ajute să prezidezi a doua desrobire a Românismului, descătușarea lui din lanțurile sclaviei jidănești!

Nu știu să se fi petrecut, în ultimii 20 de ani, o mai mizerabilă rușine decât acea mârșavă coalizare a tuturor canaliilor jidovite, bolșevizate și masonizate dela Universitatea din Iași, care, erijându-se în for de judecată a acțiunii strălucitului apostol al Românismului, au hotărît eliminarea lui A. C. Cuza pentru lupta lui antisemită, pentru această izbăvitoare însuflețire care stăpânește azi întreaga suflare românească.

Rechizitorul, ședința acestui for de judecată... universitară, hotărîrea cozilor de topor dela Universitatea din Iași reprezintă cea mai tristă rușine, cea mai gravă ofensă națională pe care a putut-o trăi sufletul românesc dela Unire încoace. Dezvăluirea acestei ticăloșii — pe care o vom face publicând documentele dării afară a lui A. C. Cuza din Universitatea ieșană — va răscoli valuri de indignare, va mobiliza scrâșniri din dinți, va pretinde imperios ca toți mizerabilii să-și pună cenușă pe cap și să plece dela Universitatea din Iași.

FOCAR DE JUDAISM

Ei bine, această infamie judeo-francmasonică trebuie spălată. Obrazul acestei țări, vibrant naționaliste, azi, n'o mai poate suporta. Cum? Dar mai e cu putință să tolerăm a persista crima dării afară, cu silnicie, a lui A. C. Cuza, dintr'o Universitate, pentru ca jidanii s'o transforme în ghetto? Câtă vreme spiritul lui A. C. Cuza a fost prezent la Universitatea Mihăileană, nu s'a pomenit picior de jidan. Azi, marele așezământ de cultură e focar de judaism și de comunism, sân al lui Avram pentru toți galițienii improvizați în asistenți universitari. Iar A. C. Cuza care și acum, la 80 de ani ai săi, printr'o dumnezeiască minune, este în plină scânteere intelectuală, A. C. Cuza care și azi poate să fie, alături de N. Iorga, cel mai strălucit educator al tineretului și profesor al neamului, A. C. Cuza este ținut departe de catedra care a fost pasiunea lui de totdeauna.

A. C. Cuza profesor pe viață

Ei bine, pentru tot ceiace neamul românesc datorește Patriarhului său, pentru porunca demnității noastre naționale, josnica lovitură judeo-comunistă de acum 11 ani trebuie răzbunată. Oribila rușine a dării afară a lui A. C. Cuza trebuie ștearsă. Este o datorie națională ca A. C. Cuza să strălucească din nou dela catedra lui de economie politică, pe care a înălțat-o cu o doctrină, adevărată piatră de boltă a existenței noastre naționale.

In consecință, dezlănțuim, începând de azi, o luptă pe care nu o vom înceta până în ziua când ne vom duce la Iași să ascultăm lecția de redeschidere a cursurilor lui A. C. Cuza. D. dr. Angelescu, în aceste ultime zile de guvernare, cu sentimentele d-sale românești, ar putea să repare, printr'un Decret Lege, nedreptatea, chemând la catedra sa, CARE I-A FOST FURATA, pe A. C. Cuza. S'ar da țării o imensă satisfacție.

Suntem, și noi, împotriva abuzurilor cari tind să facă, la toate catedrele, beneficiari pe viață. Sunt, însă, în această țară două personalități, cari se confundă cu țara, cari înseamnă națiunea cu toate luptele și nădejdile ei : A. C. CUZA și N. IORGA, cărora Românismul le dorește să trăiască o sută de ani spre a-i lumina drumurile destinelor lui istorice.

A. C. Cuza trebuie să fie la catedră pe viață. Chiar dacă dela Universitatea din Iași vor trebui să dea bir cu fugiții toți Iordanii, Brații și Rallișii. Dacă guvernul nu crede că e dator să dea această satisfacție țării, ei bine, va fi datoria Parlamentului de mâine să cheme, prin lege specială, la catedră, pe marele A. C. Cuza.

„Porunca Vremii" ridică steagul ei de luptă, hotărîtă să nu dezarmeze până ce nu va impune această reparație națională. Catedra de economie politică dela Iași trebuie să fie darul simbolic, pe care o națiune recunoscătoare îl închină Patriarhului ei, la 80 de ani.

Dr. Ilie Rădulescu

Pactul anticomunist

constitue un element de o importanță capitală în lupta Japoniei impotriva bolșevizării Chinei

Tokio, 8 (Rador). — **Președintele de consiliu, prințul Konoye, a declarat că pactul anticomunist constitue un element de o însemnătate covârșitoare în lupta Japoniei împotriva bolșevizării Chinei.**

Japonia — a adăugat d-sa — își va îndoi sforțările spre a se arăta demnă de așteptările puse în ea de Italia și de Germania.

CONDIȚIILE DE PACE ALE JAPONIEI

Tokio, 8 (Rador). — **In unele cercuri informate se afirmă că Japonia ar fi gata să încheie pacea cu China pe baza următoarelor două condiții:**

1) Semnarea unui acord anticomunist și

2) Inlocuirea armatei regulate chineze printr'o jandarmerie, sub supravegherea unor inspectori japonezi.

ORAȘUL TAIYUAN ASEDIAT DE JAPONEZI

Peking, 8 (Rador). — *Autoritățile militare japoneze declară că trupele japoneze continuă să sosească în fața localității Taiyuan, atacând zidurile orașului din regiunea de vest, nord și est.*

După unele informații, japonezii ar fi încredințat ocuparea orașului Taiyuan unor anumite unități ale lor, restul trupelor urmând să înainteze spre sud, urmărind trupele chineze, aflate în retragere.

Japonezii au avertizat populația civilă și străină din Taiyuan să evacueze orașul, până azi dimineață la ora 7, prin partea dela sud.

STRATEGICA ÎNAINTARE A NIPONILOR

Shanghai, 8 (Rador). — **Trupele chineze au evacuat cartierul Putung, situat pe malul stâng al fluviului Uangpu, pentru a nu fi prinse în cleștele pe care îl închid trupele japoneze în înaintarea lor.**

Avantgarda japoneză a trecut fluviul la sud de Sungkiang, și înaintează spre nord spre a stabili joncțiunea cu coloana ce înaintează dinspre Suceu.

Ultimii locuitori din Putung, cei mai sărmani cari nu voiseră să-și părăsească avutul lor cu tot bombardamentul japonez, au trecut și ei în cursul nopții în concesiunea internațională, astfel încât acest cartier este acum deșert.

Să spălăm rușinea !

Dar, întreaga Românime conștientă nu poate, nu trebuie — în această zi istorică a celor 80 de ani ai lui A. C. Cuza — să rămână numai la o urare, oricât ar fi ea de fierbinte. Conștiința noastră națională e datoare să se mobilizeze pentru a repara cea mai oribilă ofensă, cea mai ticăloasă nedreptate ce s'a făcut Patriarhului intransigenții noastre naționale: DAREA LUI AFARA DIN UNIVERSITATEA DELA IAȘI, ACUM UNSPREZECE ANI.

Misterioasa dispariție a secretarului partidului social-francez

Paris, 8 (Rador). — **O anchetă a fost deschisă în legătură cu dispariția secretarului partidului social francez pentru sud-vest.**

Incă de Miercurea trecută nu se mai știe nimic de el iar aseară bicicleta celui dispărut a fost regăsită în râul Dordogne.

Se reface fostul partid național

Rostul atitudinei din ultima lună a d-lui Iuliu Maniu

Cercurile politice și factorii competenți comentează cu aprindere, de câteva zile mai ales, noua atitudine a d-lui Iuliu Maniu.

In adevăr, în ziarul „România Nouă" dela Cluj, oficios al fostului premier, au apărut două articole extrem de semnificative: unul în care era atacată, violent, politica externă dusă de d. Titulescu pe când conducea ministerul afacerilor străine și altul în care se vorbește de „chestia jidovească" și de „proiectele amănunțite ale unui bărbat de stat", proiecte cari legiferate și aplicate ar așeza temeliile unei politici naționale reale, înlăturând pentru totdeauna dificultățile interne ce se așternă în calea desvoltării firești a națiunei".

Aceste articole, în flagrantă contrazicere cu vederile partidului național-țărănesc, au avut darul să-l enerveze pe d. Mihalache, care va lua, în curând, o hotărîre senzațională, pentru că armonia și unitatea partidului sunt grav sdruncinate chiar în momentele decisive pentru viața acestui organism politic.

Cercurile maniste din Cluj cred ,însă, că linia de conduită din ultima lună a d-lui Maniu pornește din dorința ca fostul partid național să se refacă, denunțând fuziunea cu partidul țărănesc al d-lui Mihalache.

Dealtfel, aflăm că peste câteva zile va apare o serie de articole în „România Nouă" pe această chestiune.

Regele George al Greciei a sosit la Londra

Londra, 8 (Rador). — **Suveranul Greciei a sosit la Londră, fiind oaspetele familiei regale britanice.**

După terminarea vizitei oficiale Regele Greciei va mai rămâne încă patru sau cinci zile în Anglia.

După semnarea pactului anti-comunist

Textul telegramelor d-lor Mussolini și Konoye

Roma, 8 (Rador). — *Cu prilejul semnării pactului anticomunist d. Mussolini a primit următoarea telegramă din partea d-lui Konoye, ministrul afacerilor străine al Japoniei:*

„Fiind adânc convins că semnarea protocolului între Italia, Germania și Japonia marchează o eră nouă în istoria lumii pentru înfăptuirea unei păci adevărate care să elimine pericolul comunist, țin să exprim cu acest prilej Excelenței Voastre felicitările mele cele mai sincere și să formulez urările mele cele mai bune pentru prosperitatea marei națiuni italiene :

D. Mussolini a răspuns la această telegramă :

„Vă mulțumesc pentru cuvintele ce mi-ați adresat. Relațiile cordiale de amiciție ce există între cele două țări ale noastre și hotărîrea lor de a colabora în mod activ cu Germania la opera comună de apărare a păcii și ordinei lumii se manifestează în pactul actual. Vă rog să primiți urările mele de prosperitate pentru marea țară a d-voastră și sincerile mele felicitări".

D. Spaak va constitui astă seară guvernul belgian

Lista probabilă a noului cabinet

Bruxelles, 8 (Rador). — **D. Spaak a declarat aseară reprezentanților presei că d-sa este convins că noul guvern belgian va fi constituit până Luni seara.**

D-sa va supune azi Suveranului lista eventuală a noului guvern și în cursul după amiezei va discuta cu viitorii membri ai guvernului declarația ministerială, adică programul noului guvern.

*

Bruxelles, 8 (Rador). — *Iată lista probabilă a noului guvern belgian, format sub președinția d-lui Spaak :*

Chestiunile economice, van Isacker, (catolic); clasele mijlocii și comerțul intern, Devleeschouwer, (catolic); agricultura, Pierlet, (catolic); finanțe, De Man, (socialist); afaceri externe, Hymans, (liberal); sănătatea publică, Wauters, (socialist); muncă, Delattre, (socialist); lucrări publice, Bouchery, (socialist); poște, Heyman, (catolic); interne, Merrot, (socialist); instrucție publică, Jorris, (liberal); transporturi, Jenissen, (liberal); apărarea națională, generalul Denis, și justiție, Dewarnaffe (catolic).

Prințul Paul, primul Regent al Iugoslaviei, înconjurat de membrii guvernului Stoiadinovici, la aniversarea eliberării Serbiei de Sud.

Știri și polemici

Marele Voevod Mihai de Alba Iulia, Moștenitorul Tronului României, își sărbătorește azi onomastica.

Neamul Românesc ia parte cu toată însuflețirea la bucuria Aceluia pe care Dumnezeu L-a ales să conducă, mâine, destinele României. De pe câmpia nesfârșită a iubirii, pe care Românismul o închină glorioasei lui Dinastii, mâinile unei țări întregi rup astăzi florile celor mai călduroase urări pentru viitorul nostru Rege.

Să trăești Măria Ta ! Și Dumnezeu să-Ți ajute să strălucești în istoria acestei Românii, așa cum fulgeră de veacuri numele acelui Mare voevod, pe care îl porți : Mihai Viteazul.

*

AZI DIMINEAȚA, la ora 9,40, M. S. Regina Marioara a Jugoslaviei a sosit cu un tren regal în Capitală.

Majestatea Sa va participa la sărbătorirea onomasticei Măriei Sale Marelui Voevod Mihai, iar după aceia va pleca la Sinaia, pentru a vizita pe M. S. Regina Maria.

*

M. S. REGELE Carol II pleacă la vânătoare în regiunea Aradului și se înapoiază în Capitală în ziua de 13 Noembrie.

*

MASA cavalerilor ordinului „Mihai Viteazul" a avut loc la ora 13.30, la Palatul Regal, subt președinția Suveranului.

D. GH. A. CUZA, secretar general al partidului național-creștin, a prezidat Duminică entuziaste adunări populare în județul Roman, însoțit de d-nii avocat Manea, deputat Urziceanu, avocat A. Popovici, avocat Gh. Cocotă.

*

LA TULCEA s'au petrecut Duminică incidente politice grave: d-nii deputați Șerban și Drăghici și d-nii senatori Zaharia și Gabrov s'au ales cu leziuni pe față și pe corp.

Incidentele au fost provocate de disidența liberală.

*

IN PREZENȚA Prea Fericitului Patriarh și a d-lor Tătărăscu, Cancicov și Iamandi, s'a sfințit Duminică dimineața biserica „Sf. Apostoli Petre și Pavel", din Tg.-Jiu.

I.P.S.S. Patriarhul Miron a rostit o cuvântare prin care a elogiat pe ctitori : d-na și d. Tătărăscu.

*

ORGANIZAȚIA liberală de Roman a sărbătorit, printr'un banchet la care au luat parte 1.000 de invitați, pe d-nii Traian Pârvu și P. Alexandrescu-Roman, secretari generali de minister, pentru sprijinul material și moral acordat refacerii orașului.

*

D. ION MIHALACHE, socotind că prezența d-sale în Capitală nu mai este utilă, pleacă astă seară la Topoloveni și se înapoiază Sâmbătă după amiază.

D. GH. TATARASCU s'a înapoiat astă noapte dela Tg.-Jiu.

In vagonul ministerial d-sa a avut o consfătuire de câteva ore cu d-nii M. Cancicov și V. Iamandi.

*

ASTAZI (Sf-ții Mihail și Gavril), cu ocazia onomasticei Marelui Voevod Mihai, la postul de Radio-București, d. lt.-col. Pavlid va vorbi la ora 21, despre „Marele Voevod Mihai ca sportman".

*

IERI după amiază a avut loc în Capitală, înmormântarea protopopului NICOLAE POPIAN, o distinsă figură preoțească, care era cel mai vechi protoereu din mitropolia Ungro-Vlahiei.

*

LA ALEGERILE generale cari vor avea loc în curând, partidul „TOTUL PENTRU ȚARA", va depune liste cu candidați în toate județele din țară.

*

ZIARUL „Apărarea Națională" și-a schimbat ziua de apariție. In loc de Luni, săptămânalul, al cărui fondator este d. prof. A. C. Cuza, va apare Joia după amiază, la aceleași ore.

*

IERI dimineață, a avut loc la cimitirul Sf. Vineri, sfințirea crucii ridicate pe mormântul lui N. Leonard. Crucea a fost ridicată de tatăl regretatului dispărut.

PÂNA la această oră nu s'a întocmit decretul pentru dizolvarea Corpurilor Legiuitoare.

Știrile publicate de unele ziare în legătură cu această chestiune, sunt premature.

*

ORGANIZAȚIA liberală de Tulcea a proclamat șef pe d. Gh. Tătărescu.

*

PROVINCIA e cuprinsă de un sbucium sufletesc puternic: bandele național-țărăniste au risipit sute de mii de manifeste prin cari arată că partidul d-lui Mihalache va fi adus în fruntea treburilor țării la 15 Noembrie.

Orășenii—români-creștini, bun înțeles — ca și sătenii, se îngrozesc la gândul că s'ar putea deslănțui un nou potop național-țărănist.

Tuturor le trimitem de aici vestea că un guvern național-țărănesc — pentru motive pe cari nu le putem înșira, deocamdată — este definitiv exclus, deoarece în România Mare veghează permanent treaz ochiul celui mai harnic și mai înțelept Rege.

Și Regele nostru, Măria Sa Carol II, știe să citească în semnele vremii.

Redactor responsabil: EUGEN VICTOR POPA

Tipografia ziarului „UNIVERSUL", str. Brezoianu 23-25 București

Taxa poştală plătită în numerar conform aprobării Dir. Gen. P.T.T. No. 118.370/1934

6 pagini 3 lei — ANUL VI. No. 915 Miercuri 10 Noembrie 1937

Porunca Vremii

TRIBUNĂ ZILNICĂ DE LUPTĂ NAȚIONALĂ ȘI CREȘTINĂ

Abonamente Anuale: Lei 1000 pentru instituții și sprijinitori; Lei 800 pentru orașe; Lei 600 pentru sate
Se primesc și abonamente pe 6 și 3 luni

Orice sumă se poate trimite prin Casa de economii și Cecuri poștale (CEC) astfel: ABONAȚII PENTRU CONTUL 1224; DEPOZITARII „ „ 10405

Director: Dr. ILIE RĂDULESCU

Redacția și Administrația: BUCUREȘTI I, Str. Sărindar 18

TELEFON: Direcție, redacție 4.1853; Ad-ție publicitate 4.1852

„Pentru Mine este totdeauna un prilej cât se poate de îmbucurător de a simți împrejurul Meu în această zi bătând inimile vitejilor oșteni,— inimi cari sunt în trupuri din cari poate unele au îmbătrânit astăzi, dar cari cele mai multe, atunci când li s'a pus pentru prima dată pe piept această cruce albastră, au fost tinere și vânjoase; și am totdeauna bucuria de a constata că acest simbol al tinereței a fost păstrat fără prihană în sufletele tuturor cavalerilor ordinului „Mihai Viteazul" : acest suflet tineresc care este totdeauna chezășia progresului și întăririi neamului românesc".

M. S. REGELE CAROL II
(In discursul ținut la masa cavalerilor ordinului „Mihai Viteazul").

Cu unirea Românilor și boicotarea jidanilor scăpăm țara!

Pensionarea la 50 de ani

Vorbind, ieri, despre deblocarea cadrelor organizației noastre de stat, afirmam că reducerea limitei de vârstă la pensionarea funcționarilor publici, ar avea consecințe fericite pentru evadarea României din marasmul înstrăinării în care se sbate azi. Să-mi dați voie să lămuresc mai bine, această idee!

Viața noastră socială are, din punct de vedere național, aspecte foarte triste. Marea majoritate a poporului român este îngrămădită la sate, sortită la o existență mizeră, înapoiată. Aproape complect lipsiți de-o burghezie românească, orașele nu ne aparțin decât nominal, prin prezența restrânsă a unui corp de funcționari, de militari și de demnitari politici, când și aceștia din urmă, bineînțeles, nu sunt înstrăinați, înfeodați intereselor minoritare sau jidănești. Cealaltă populație urbană, românească, nu contează. Trăește ca vai de capul ei, animalic, la periferie. Cei doi, trei moșieri, în orașele de provincie, câțiva medici și avocați români, nu schimbă înfățișarea de dramă națională, socială și economică a urbelor noastre, unde Românismul nu există ca realitate cât de minimală. Comerț, industrie, bancă, gazetărie, editură, societăți de exploatare a avuțiilor țării, etc., etc., sunt, oriunde, aproape integral pe mâna străinilor. Jidanii și veneticii: STAPANI exclusivi: noi, Românii, SLUGI, cel mult ușieri și hamali.

Situația aceasta tragică reclamă o reacțiune. Intrebarea este: cu cine o facem? Curent de redeșteptare națională este, slavă Domnului, destul. Dar e vorba de-o reacțiune în faptă, nu platonică. Ai nevoie de capitaluri și mai ales de oameni, pentru înlocuirea străinilor și jidanilor pe cari vrei să-i elimini. Nu poți să-l iei pe țăran dela plug și să-l improvizezi, fără nici o pregătire, negustor și financiar la oraș. Trebuie să faci apel la elemente, dacă nu cu experiență comercială și bancară, cel puțin de oarecare intelectualitate. Unde le găsești? De bine de rău, numai în instituțiile de stat. Asta ne-a fost mentalitatea și educația până acum. Supremul vis, de îndată ce am avut o diplomă la mână, ne-a fost: O FUNCȚIE LA STAT. 2000—3000 de lei pe lună, o viață de calvar, e adevărat, dar, oricum, ești, totuși, sigur pe sărăcia ta. Toată burghezia românească, dacă se poate vorbi de așa ceva, se restrânge la funcționarism. Cu cine vreți atunci să pornim o ofensivă pentru cucerirea pozițiilor economice înstrăinate? Mai ales când persistă stupida prejudecată: „uf, cum o să iau de bărbat un negustor"! Mai bine să mănânc mămăligă cu ceapă, dar să fie funcționar, cu leafă și mai ales cu pensie"!

Așa dar, singura noastră armată de intelectuali este funcționărimea. Ce să faci, însă, și cu ea? La 60 de ani, în medie, când funcționarul e pensionat, după 35 de ani de serviciu, individul nu mai e bun de nimic. Stors ca o lămâie, îmbătrânit, cum o să mai aibe chef să se apuce de-o muncă nouă. Ia să stabilești, tu stat, limita de vârstă, pentru funcționarul public, la 50 de ani, cu cel mult 25 de ani de serviciu, cu înaintări repezi prin toată ierarhia până la general și director de minister! Omul, în primul rând, va lucra cu mai tinerească tragere de inimă și va da statului incomparabil mai mult decât azi, când îl știi cu anii la o simplă subsefie de birou. Pensionat, cu maximum de salariu la 50 de ani, el, în floarea vârstei, nu se va mulțumi să taie câinilor frunză. Se va apuca de un comerț, de-o industrie, în care aduce, pe lângă o experiență a vieții, un aport material și mai ales un mare capital moral. Un general, un colonel, un director de minister, un profesor sau un inspector, pensionari, vor găsi mai ușor finanțe, vor inspira mai multă încredere la o furnitură a statului, vor da, însfârșit, infinit mai mult prestigiu unei activități comerciale ori industriale. Fiecare, stat sau consumator, își va spune: „am de-aface cu un fost general sau director, cu un om care nu se poate compromite". Sunt convins că, nu numai viața publică ar dobândi un ritm mai viu, dar și activitatea comercială s'ar resimți enorm, în câțiva ani, nu exclusiv prin noui impulsuri românești, dar și printr'o robustă înviorare de esență pur economică.

La 50 de ani, omul simte că are încă înaintea lui 10—15 ani de viață. Poate să se apuce de-o treabă, chiar pe un mai lung șir de ani. Nu, însă, și la 60—65, când, cu foarte puține excepții, destinul și-a spus ultimele cuvinte. Atunci pensionarul crede, și cu drept cuvânt, că n'are altceva mai bun de făcut decât să se apuce de politică. Poate și de aceia politica noastră — lipsită de orice elan — a ajuns să meargă dela o vreme așa de prost!

DR. ILIE RADULESCU

Cu lacrimi grele și de sânge,
Acest broscoi tâlhar azi plânge,
Simțind, cu'nduioșare foarte,
Că el s'apropie de moarte!

Tovarășu-i mai mic din baltă,
Nici el în cântec nu mai saltă,
Văzând în „comunism" Voivozii
Nimicitoarele explozii!...

In orice parte s'ar vrea duce,
Cad trăsnete din sfânta Cruce
Și de mânia-i nu mai scapă
Nici pe pământ și nici pe apă!...

Catedra lui A. C. Cuza

de I. P. PRUNDENI

Puțină lume pricepe de unde vine liniștea lui A. C. Cuza în sbuciumul acesta nesfârșit al vieții publice de astăzi.

Cei cari-l cunosc și au pătruns în taina vieții sale, înțeleg însă că A. C. Cuza nu poate fi decât un olimpian. A suferit prea mult, ca să-l mai turbure ceva. A avut prea mari satisfacții, ca să-l mai chinue vre-o ambiție. Dela infamie la apoteoză, țara a fost generoasă, dăruindu-i totul: paharul plin al nemărginitelor amărăciuni și laurii smereniei sale recunoscătoare.

A. C. Cuza nu poate să fie trist. Nu poate să fie nici îndurerat. Peste zecile de ani care se așează în pachete ca să împlinească veacul, A. C. Cuza privește cu duioșie și îngăduință câteodată, cu bucurie totdeauna. Viața sa e limpede ca un izvor pornit dintre brazi și truda lui a fost un triumf.

Dacă el nu-și dorește nimic, neamul îi este încă dator și niciodată nu-i va plăti cât i se cuvine. O reparație, cel puțin atât, e trebuitoare, nu pentru a dărui lui A. C. Cuza o zi frumoasă, ci pentru a reabilita o greșeală care pălmuește demnitatea neamului...

Ca și marele Socrate, învinuit de admirabilii săi prieteni că strică tineretul atenian, A. C. Cuza, prin una din acele ciudate coincidențe, puse la cale de ocultа destinului, a fost acuzat că otrăvește studențimea, poftind-o să lupte, pentru ideia de naționalitate, împotriva jidanilor. Cartea pătimirii lui A. C. Cuza e nemărginită. Cine-ar sta acum s'o deschidă în toată imensa ei întindere? Ne adunăm, așa dar, gândurile și ochii noștri, mirați de atâta răutate câtă se cuprinde în inima omenească, se opresc peste tristul moment al alungării sale din Universitatea Mihăileană.

Avem în față interogatoriul luat lui A. C. Cuza la 19 Ian. 1935. Dar să recapitulăm întâmplările. La 31 Octombrie, 1934 și 6 Ianuarie, 1935, trei moțiuni ale consiliului și senatului Universității din Iași, îl proclamă pe A. C. Cuza „autor moral" al mișcărilor studențești, cerând sancțiuni împotriva sa și a colegilor săi, profesorii universitari C. Șumuleanu și I. Găvănescul. Ministrul instrucțiunii publice, d. dr. C. Angelescu, obligat să facă ceva și, oricum, s'ar părea, complice, numește o comisiune de anchetă, alcătuită din profesorii N. Bazilescu, C. Rădulescu-Motru și Traian Bratu.

Compoziția țărănistă a comisiei vorbește dela sine. Obiectivitatea ei era, dela început, umbrită. A fost o judecată de club și o sentință din răzbunare. Traian Bratu nu putea să uite că în 1921 fusese silit să părăsească demnitatea de rector, din cauza unui violent conflict cu A. C. Cuza. Această comisie 1-a supus pe A. C. Cuza la un interogator demn de cel mai fioros judecător de instrucție.

(Urmare în pagina 3-a)

Urmare la acatist

BESTIA PETRESCU PETRE e'ntr'o'ngrijorare-adâncă:
Nu mai doarme nopți de-arândul, nu mai bea, nu mai mănâncă;
Geme'ntr'una, cum în cușcă geme când e prinsă fiara, —
Fiindcă, pentru-a lui trădare, azi îl scuipă toată Țara,
Și'n curând o să-l desbrace Țara bună, Țara blândă,
De tot aurul pe care BESTIA putu s'o vândă!...

BESTIE, — prin mine, Țara, azi te blestemă cu foc:
Nicăiri tu, spre odihnă, pe pământ să n'afli loc!
Fiindcă ți-ai vândut tot Neamul, SEMINȚIEI LUI AVRUM,
Ahasvérus să te aibă pentru veci ortac de drum;
Ca și el să porți blestemul, rătăcind pe tot pământul;

Și, cu Ahasvérus frate, să gemi lung și fioros,
Până ce, a doua oară, va veni 'ntre noi HRISTOS!...

Radu Bardă

Dezastrul taxelor universitare

In iarna trecută studenții tuturor căminelor din țară au fost evacuați, fiind puși astfel în situația de a rămâne în toiul unui ger năprasnic și tardiv, fără locuință, fără căldură, fără hrană. Cantinele și cursurile, deasemenea, s'au închis pentru o lună.

Inimile flăcăilor asvârliți pe străzile înzăpezite ca niște câini netrebnici, au sângerat surd de revoltă. O revoltă profund umană, care s'a mistuit în ea însăși și'n grija unei bucăți de pâine, greu de dobândit atunci când toate ușile îți sunt zăvorite și când toate privirile te copleșesc cu ostilitate nemotivată.

Drastica hotărire, având consimțământul agresiv al oficialității, nu putea fi în nici un caz zădărnicită. Studenții știau prea bine lucrul acesta. Deaceea s'au resemnat. Drept gratuită recompensă morală li s'a oferit iluzia unei nădejdi. Li s'a spus că, în sfârșit guvernul, convingându-se de starea precară a tinerimii universitare, s'a decis să ia nobila inițiativă de a o îmbunătăți. Se pomenise chiar de o totală reorganizare a învățământului superior, de pe urma căreia, atât o parte cât și cealaltă, ar recolta repezi și minunate beneficii.

Luna de foame și de frig s'a scurs. Sălile facultăților s'au redeschis. Iar viața studențească a intrat din nou în cunoscutu-i ritm de activitate chinuită. De nicăieri nici o ameliorare, nici un spor în bine. Dimpotrivă, dificultățile s'au înmulțit, mai aspre, mai categorice. Câteva modificări cu caracter exclusiv periferic și fragmentar, la asta s'a mărginit faimosul plan de refacere al cărui nisip de temelie s'a aruncat în ochii turburi ai studenților rămași pe ulițele de vifornță enervantă a lui Martie.

Și iată, a venit toamna. Inceputul unui alt an școlar. Deabea acum suntem îndreptățiți să constatăm efectele concrete ale falsei opere de reorganizare care este o imundă minciună guvernamentală. Studenții au fost loviți în chipul cel mai mârșav, în ceeace are mai trist tinerețea lor sbuciumată. Legislatorii de sus, în loc să-i ajute și să le ușureze cumplitele condiții materiale de trai, le-au pus încă o povară nemeritată pe suflet și pe trup: TAXELE S'AU MARIT.

Pentru înscriere, studenții sunt obligați să plătească o taxă de 2200 lei în două rate. Scutirile se obțin extrem de anevoios. Până și bieților orfani de război s'a încercat să li se răpească acest sacru drept al scutirii. (Faptul petrecut deunăzi la Facultatea de Teologie, oricum l-ai judeca, e oribil).

Așa dar, 2200 lei, pe care trebuie să-i achiți la ghiseul Rectoratului, rupându-i din porția mâncării zilnice și din căldura sărăcăcioasă a îmbrăcămintei. Suma, fără îndoială, nu-i exorbitantă dacă o privești sub aspectul ei abstrat. In țara comisioanelor neîncontrolate și a șperțurilor fantastice, ea nu constituie nici un pretext de îngrijorare. Mulți dintre studenți au achitat-o și vor achita-o imediat, neresimțindu-i lipsa. Slavă Domnului, universitățile noastre sînt pline de jidani și năpădite de pecinginea vlăstarelor ciocoiești. Insă, alături de acești băieți de bani gata, mai este o altă categorie de studenți: aceia provenită din țărănime și din modesta pătură intelectuală a preoților, profesorilor și a învățătorilor. Raportată la resursele ei bănești, taxa impusă depășește brutal norma posibilului.

Orice documentare ar fi de prisos. Lucrurile sînt evidente prin chiar realitatea lor tragică. Deocamdată să reținem atîta: studențimea romînă, din nou, a fost persecutată de rigoarea despotică a oficialității. Mai tîrziu, cu siguranță, constatarea aceasta va fi și ea menită să tîlcuiască logica anumitor întîmplări ce ne așteaptă.

Septimiu Bucur

Auschnitocrația

In concepția democratică a politicii noastre a intervenit de curând un nou factor care pare unora determinant în ceiace privește soluția de dat crizelor de guvern. E bancherul judeo-catolic Max Auschnit.

Acest potentat al industriei metalurgice,—ajuns cel mai bogat om al țării dintr'un biet samsar căruia, cu douăzeci de ani mai înainte, nu i-ar fi împrumutat nimeni un pol fiindcă știa că nu-l mai vede înapoi,—a inaugurat o nouă metodă de promovare a valorilor politice în această țară.

Ingâmfat și obez, bancherul judeo-catolic, conștient de forța pe care o reprezintă imensa lui avere — adunată cum, nu se poate ști — după ce și-a asigurat, prin mărunțele hiene de cluburi politice, o potență materială întemeiată pe exploatarea nevoilor industriale ale statului acesta, de care nu este cu nimic legat, s'a instituit în patron al lichelismului ce face școală dela o vreme în politica românească și a înscăunat o pătură conducătoare— servil plecată intereselor și capriciilor lui— din care își recrutează intermediarii de mâine între el și averea statului.

Auschnitocrația, cum așa de sugestiv a numit-o d. profesor Niculae Iorga, este astăzi unul din elementele de bază ale politicii democratice în România.

Saloanele jidanului botezat întru catolicism decretează o nobilime nouă, a democrației politice, după cum mărunta ceată a lichelelor de club este sau nu poftită la ospățurile ce se dau acolo periodic, cu o strălucire regească.

Toți ambițioșii neputincioși, limitați în inteligență și reduși la judecată dar dornici nevoe mare să parvină, sărută labele asudate ale jidanului catolic și se îndeasă slugarnici să fie invitați în saloanele lui, unde, într'o atmosferă de rușinoasă nedemnitate, se întrec cu toții să fie pe placul patronului prin fel și chip de giumbușlucuri umilitoare.

Jidanul râde satisfăcut din burtă, spune anecdote nesărate și decretează, în admirația generală, principii politice, dând indicații asupra evenimentelor prezente și viitoare.

A doua zi cafeneaua politică vuește de svonuri.

— Am fost aseară la Max. O să avem un guvern Mihalache. E sigur dragă. A spus-o Max.

Max! Max Auschnit, da! El formează astăzi guvernele în România, după credința lichelelor de club. Și când a spus Max ceva, nimeni nu se mai îndoește.

Fostul samsar, care acum douăzeci de ani umbla cu pantalonii pe piele fiindcă nu avea izmene, a spus deunăzi la unul din aceste copioase ospățuri, că se prinde pe întreaga lui avere că vom avea un guvern Mihalache.

Averea lui Max! Miliardele lui Auschnit! Cine să țină acest pariu? Firește, nimeni.

De atunci însă toată „democrația" e convinsă că vom avea un guvern prezidat de d. Ion Mihalache. A spus-o Max! E lege!

Fostul samsar, căruia nu-i împrumuta nimeni un pol acum douăzeci de ani, s'a îmbătat de avuție, și a început să iasă la drum. O s'o regrete în curând. Să fie sigur și el și lichelele ce-l pupă în toate părțile.

Deocamdată atât.

Petru Bănescu

Camașa de forță

D. Eujen

D. Eujen Lovinescu scrie în „Adevărul" că la dânsul, la moșie, la Fălticeni, se simte „ca Guliver în Liliput".

Asșș.

D. Lovinescu nu se mai simte deloc.

Că dacă s'ar simți, ar vedea că, în Fălticeni mai ales, s'ar afla în Palestina!

Dece nu poate...

Un tânăr xenodul scrie în „Adevărul" un articol intitulat „Dece nu poate să vină dreapta" (la putere).

...Fiindcă scrii tu cu stângul, nenorocitule!

Un aniversar

La Moscova, s'au sărbătorit prin nenumărate salve de foc (în carne vie) — două-zeci de ani de existență a Republicei marxiste...

Bietul Burăh!

D. Barbu-Burăh Brănișteanu a îmbătrânit și s'a prostit și mai rău.

Vorbind în „Adevărul" despre aniversarea celor 20 de ani ai Republicii Sovietice, unchiașul de vis-à-vis scrie negru pe alb:

„Evoluția acesteea *(adică a revoluției sovietice)* a mers în general *sub influența geniului uman, după legile firești, după HAZARDUL INTAMPLARII".*

Vedeți, d'aia au dat-o dracului marxiștii în Rusia: fiindcă evoluția lor a mers „în jeneral" *sub influența* „jeniului uman", *adică* „după lejile firești", *care leji „FIREȘTI" sunt... „HAZARDUL INTAMPLARII!!!".*

Halal cujetare!

Roadele activității Komintern-ului

Marginalii la pactul anti-comunist italo-germano-Japonez

Sâmbătă dimineață a fost semnat la Roma protocolul prin care Italia aderă, în calitate de semnatară originară, la acordul împotriva Komintern-ului, încheiat la 25 Noembrie 1936, între Germania și Japonia.

Protocolul a fost semnat pentru Italia de către contele Galeazzo Ciano, ministru de externe, pentru Germania de către ambasadorul extraordinar von Ribbentrop și pentru Japonia de către ambasadorul Hotta.

Aderarea Italiei la lupta împotriva bolșevismului—începută, în mod comun, de către Germania și Japonia, încă din Noembrie 1936, — prezintă o deosebită importanță de oarece astfel se creiază un mare front anti-comunist care numără cam 200 milioane de luptători și care se întinde din extremul Orient, din Pacific până în extremul Occident european, în Atlantic.

Pentru a ne da și mai bine seama de valoarea politică a acestui pact, semnat de trei mari puteri cari, prin lupta lor individuală, anticomunistă, au evitat sovietizarea Asiei și a unei bune părți din Europa, — vom aminti câteva fapte de natură a lămuri grava primejdie pe care o prezintă activitatea Komintern-ului, adică a Internaționalei comuniste, care, cu banii și agenții Moscovei, pregătește, pretutindeni, în Asia sau în Europa, deslănțuirea revoluției mondiale.

In August 1935 avu loc, la Moscova, congresul Komintern-ului în care—după indicațiile bulgarului terorist Dimitrov, sugerate de către Stalin,—se hotărî, — între altele, ca partidele comuniste din toate țările să participe la guvernările de stânga și chiar în acelea pur democrate, prin închegarea unor fronturi populare. Iar aceste fronturi populare, — formate din partidele comuniste, socialiste și chiar burgheze, din fiecare țară, — pentru a-și camufla coloratura lor comunizantă, vor lupta sub masca pacifismului și a anti-fascismului.

Această decizie a Komintern-ului, — luată împotriva ortodoxiei doctrinei marxiste, care nu admite ca partidele comuniste să colaboreze cu vreo altă grupare politică și deci nici cu socialiștii cari sunt considerați de către marxiști ca trădători ai proletariatului, — a fost determinată de conjunctura politică a democrației europene care, prin infiltrația iudaismului în ea, permite o lentă dar sigură sovietizare a statelor. Deaceia, prin acest compromis, Komintern-ul a reușit să-și intensifice propaganda sa criminală, într'un mod extraordinar, chiar cu concursul democrației.

Ce-a urmat se știe. S'a constituit un front popular în Franța, care a dus la guvernarea Blum; un altul în Spania, care a dus la revoluția de azi. Deasemeni, tentative nereușite au fost în Belgia și chiar în România, unde inconștiența politică a câtorva fruntași național-țărăniști urmărea dinamitarea statului român.

Franța, cu toată fățișa acțiune a comuniștilor, nu a putut fi sovietizată, datorită conștiinței naționale a poporului francez, — în schimb a fost sărăcită prin tragica experiență a guvernului Blum; iar Spania, agitată de anarhismul specific peninsulei și lipsită de autoritate guvernamentală din cauza prăbușirii monarhiei, ar fi fost integral bolșevizată dacă nu intervenea acțiunea militară, salvatoare, a generalului Franco.

Dar nu numai atât.

Actualul și oribilul război care se dispută acum, în extremul Orient, între China și Japonia este tot o consecință a bolșevismului în continentul asiatic. Afirmația noastră nu vrea să justifice războiul de expansiune al Japoniei, ale cărui obiective nipone nu ne interesează; afirmația noastră vrea să spună că Japonia nu ar fi îndrăznit să atace colosul chinez dacă acesta și-ar fi păstrat vechea autoritate imperială, neflind amenințat, la fiecare ceas, cu anarhia semănată de agenții Moscovei. Tot Nordul Chinei, pe cre l-au ocupat japonezii, era comunizat. Interesele intereselor niponi erau grav amenințate pe continentul asiatic. Iar China era frământată de o gravă și nerezolvabilă criză de autoritate și de unitate din cauza spiritului autonomist care pătrunsese în mai toate provinciile și în mai toate armatele, prin comunism. Fiecare provincie se conducea după cum vroia, iar fiecare general își putea organiza o armată care să-i stea în subordine pentru a-i satisface ambițiile personale. Nimeni nu mai asculta de cuvântul guvernului central dela Nanking. In asemenea împrejurări Japonia — pentru a evita, într'un viitor foarte apropiat, imediata vecinătate a unei Uniuni a republicelor sovietice chineze, — a început războiul *„de pedepsire a Chinei"*, adică de curățire a continentului de comunism care înseamnă, tot odată, și expansiunea imperialismului nipon pe continentul galben. Cu alte cuvinte, infiltrația comunismului în Asia, slăbind puterea și autoritatea statului chinez, a determinat atacul nipon. Acesta este adevărul, oricât de paradoxal ar părea la prima analiză.

Am văzut ce înseamnă acțiunea Internaționalei comuniste în Europa—care a culminat prin înfiorătoarea tragedie spaniolă, ce nu mai trebuie explicată pentrucă o cunoaștem, o trăim chiar prin martirajul la care sunt supuși creștinii spanioli, — și ce a determinat infiltrația comunistă în Asia. Se ridică acum întrebarea: într'o asemenea situație internațională, în care civilizația și cultura europeană și asiatică, — a cărei valoare se situiază imediat după spiritualitatea continentului nostru, — sunt grav amenințate de către barbaria comunistă, — o acțiune de contracarare a influenței Internaționalei comuniste, este oportună? Răspunsul este inutil. Reacțiunea anti-comunistă a Germaniei, Italiei și Japoniei este singura nădejde că Europa și Asia nu vor fi rebarbarizate. Pentrucă dacă prin pactul italo-germano-nipon nu se va reuși evitarea unor noui conflicte armate între diferite state măcinate de bolșevism, va trebui, cel puțin, să se evite prăbușirea integrală a istoriei de cultură și civilizație care formează patrimoniul spiritual, cel mai de preț, și al Asiei și al Europei.

Ștefan Ionescu

SPORT

Perseverarea în greşală

Etapă cu etapă, campionatul național, întocmai ca un bolnav chinuit de dureri, își așteaptă sfârșitul.

In locul acestei constatări, ne-ar fi plăcut să arătăm cititorilor noștri noul și frumosul avânt luat de footballul românesc. Sinceri fiind, am căutat zi de zi să găsim un cât de mic sprijin, un cât de neînsemnat argument pentru susținerea tezei de mai sus, pentru a nu părea că suntem erijați în ciocli ai soccerului. N'am avut ocazia aceasta, deși am căutat-o.

O singură gazetă, și ea de specialitate, dar mai mică, (nu ca specialitate ci ca formă) nu știm de unde scorneste binefacerile nouei formule de disputare a campionatului divizionar.

Poate că și nouă ni s'ar putea imputa că avem păreri aparte și că „lucrăm" contra acelora cari au instituit-o. Am vrea să fie așa, dar prea sunt toți confrații de acord în ceeace privește mersul spre distrugere al footballului românesc.

Un obicei rău, care va aduce presei multe prejudicii, este acela de a informa inexact (nu spunem tendențios). Cineva citind o gazetă (de specialitate) ia notă de excelenta desfășurare a campionatului divizionar; aceeaș persoană, din altă gazetă, (tot de specialitate) constată situația inversă. Iată dar cum, pentru a face opinie aparte, chiar susținând inexactități, unele gazete își înșeală cititorii, când rolul le este atât de frumos.

Ne miră persistența aceasta în greșală când, acei cari au căzut (?) în ea, sunt perfect cunoscători ai situației reale, cu totul alta decât aceia pentru care bat monedă de atâta timp.

Am aduce și argumente dacă n'am fi convinși că nu au nevoe de ele. Părerea le e făcută. Nu s'ar putea oare să revină pe drumul adevărului?

Oare numeroasele abandonuri din actualul campionat nu le spune nimic? Retragerea „S. G. S"-ului, a „MARINEI", a „TELEFON-CLUBULUI", desființarea „VICTORIEI (Cluj), a „GLORIEI" (Arad) și „C. A. O"-ului, nu sunt suficiente dovezi că ceeace susțin, umplând de prisos coloanele gazetei, sunt încercări de a induce în eroare pe bietul cititor? Spunem încercări, fiind convinși că cititorul a renunțat de mult să mai creadă, ceeace susține gazeta, când are dovezi palpabile, opuse, în fiecare zi.

Perseverența e frumoasă, când nu e vorba de greșală.

Continuarea în înșelarea cititorului aduce serioase prejudicii gazetei care, numai pentru a fi originală, sacrifică informația adevărată.

Scrim aceste rânduri, cu regretul de a vedea o gazetă care se pretinde românească, pe un drum incompatibil cu rostul ei.

Nic. Dumitrescu

Puneri la punct

U. F. S. R.-ul

—a decis ca, gazetarii sportivi să primească bilete de intrare pe arenele sportive, de la organizatori, pentru care să plătească o taxă de 4 lei.

Organizatorii nu s'au conformat însă acestei măsuri, pe motiv că n'au primit nici o adresă specială, în acest sens. Duminică, s'a plătit tot 14 lei, la matchul Juventus-Gloria.

Pe arena din Obor presa a avut intrarea liberă, PE BAZA DE CARNET.

Diferența aceasta de regim, ne îndreptățește să credem că impunerea la plata biletului de intrare, e o măsură arbitrară.

Cerem d-lui președinte al U. F. S. R.-ului, d. Plagino, să binevoiască a lămuri pe d-nii organizatori, în ceeace privește PRESA.

Nu de alta, dar suntem și noi curioși să știm în ce situație suntem, spre a putea pune la punct pe organizatorii ce vor să-și sporească încasările impunând la plată, pe aceia cari vin la matchuri PENTRU A-ȘI FACE DATORIA.

In nici o țară din lume nu s'a luat o astfel de măsură, care credem că n'are alt scop decât acela de a împiedica informarea cititorilor de cele ce se petrec pe arenele sportive.

UN CONFRATE

— de „specialitate" (altfel nici că se putea, se întreabă: cui folosește protestul UNANIM al presei contra nouei formule?

Confratele ar putea fi întrebat, la rându-i: cui folosește opinia aparte pe care o are în această cangrenă a soccerului românesc?

Ar putea fi întrebat...

N'o facem însă, pentrucă noi știm cui folosește...

IN LIPSA

— unui canadian „veritabil", hockeyul bucureștean va beneficia (?) de aportul unui român venit din Canada. Se pare că a fost angajat de „Telefon-Club", pentru faptul că și-a însușit la perfecție arta canadiană într'ale hackeyului.

Numai să nu fi rămas român în ceeace privește hockey-ul și canadian la...

Sau, ce ar fi să fie canadian din Dudești? N'ar fi imposibil; sau mai văzut ruși de pe Văcărești...

ROSENBERG

— e numele unui „marcant" membru al comisiei Cupei României. Nu ne mai miră nimic. Din moment ce mâna dreaptă a președintelui F. R. F. A.-ei e un oarecare Silberman.

Cunoaștem însă pe ceilalți membri ai C. C. R.-ului, în special pe d. Popa și nu pricepem cum il poate suferi în preajma-i. Sau e atât de atot-știutor acest Rosenberg? Vom vedea...

Unirea - Tricolor
se antrenează azi la Obor

In vederea matchului pe care Unirea Tricolor îl susține Duminecă, pentru „Cupa României" contra Crișanei, oborenii se antrenează azi pe arena proprie, sub supravegherea d-lui Steinbach. Cum în matchul cu Chinezul „Unirea" a arătat o formă bună, maestrul va insista mai mult asupra menținerii condiției fizice a jucătorilor. După frumoasele rezultate reușite de oborени, au tot dreptul să spere că se vor califica pentru turul următor al „Cupei României".

Eri la Cluj

„Victoria"
a invins F. C. Rapid cu 4-1

La Cluj s'a jucat eri partida amicală dintre Victoria și F. C. Rapid, care a contat și ca revanșă între aceste echipe. Matchul a fost cât se poate de spectaculos scoțând în evidență excelenta formă a Victoriei. Intr'adevăr, în interval numai de 12 ore reușește acest tur de forță să învingă la scor o echipă ca Rapid, după ce reușise să administreze un pachet destul de bogat de goaluri Jiului. Cu toate că Rapid deține actualmente o formă slabă, nu scade cu nimic din meritele falnicei frupări românești dela Cluj, ai cărei jucători pot să fie o pildă vie acelora cari în orice ocazie caută să saboteze elementele tinere românești. Victoria de eri inscrie încă o pagină glorioasă în cartea de aur a mănăstureniilor. In fața elanului și a focului tineresc, Rapid nu a făcut altceva decât să se apere.

Punctele au fost inscrise de Cruță, Felecan V și Popp IV. Pentru Rapid a marcat Cuedan.

Humis vine Sâmbătă

In sfârșit, cazul Humis a intrat în faza finală.

Intr'adevăr, simpaticul jucător va pleca în mod sigur din Grecia, azi sau mâine cel mai târziu, urmând ca Sâmbătă să sosească în Capitală. In acest caz, dacă nu va fi obosit de drum — „și de șicanele ce i s'au făcut" — va face parte din echipa Venus-ului, care va întâlni Duminică pe Tricolor C.F.P.V. în cadrul Cupei României.

La 3 Aprilie 1938

Bulgaria va întâlni Cehoslovacia
în match retur la Praga

Rezultatul matchului Cehoslovacia-Bulgaria, disputat la Sofia, a produs senzație. Cehii, n'au putut scoate decât un 1-1, în fața bulgarilor.

Matchul conta în cadrul eliminatoriilor campionatului mondial. Bulgaria, deși n'a fost învinsă, mai mult ca sigur că va fi eliminată, deoarece returul are loc LA PRAGA la 3 Aprilie 1938, unde nu credem să poată dispune de cehi.

In orice caz, drawul obținut e un rezultat excelent, având în vedere valoarea adversarului întâlnit.

Cupa României

C. A. O., Ripensia, U. D. R. și Crișana
joacă Duminică în Capitală

Competiția Cupei României are originalitatea ei.

Astfel, Duminică, are programate în Capitală patru partide cu prilejul cărora vor evolua echipe de reală valoare.

Matchurile sunt oarecum echilibrate, afară de întâlnirea C. A. O.-Mociorniță, în care bucureștenii sunt dinainte învinși.

Probabil că vom asista la un program cuplat.

La Obor „Unirea Tricolor" va trage cu Crișana; iar la Anef, Juventus va întâlni pe Ripensia.

Mai mult ca sigur că partida C. A. O.-Mociorniță va completa programul dela A. N. E. F.

Telefon Club-U. D. R. se va juca pe terenul A. C. S. A., dacă nu se va cupla cu Unirea Tricolor-Crișana, la Obor.

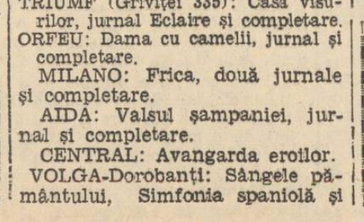

Mișcarea LITERARA și artistică

„Tinerimea Română"
începe activitatea celui de-al 60-lea an

Duminică a avut loc în sala de festivități a sediului soc. „TINERIMEA ROMANA" de sub conducerea d-lui prof. N. S. DUMITRESCU, ședința de inaugurare a lucrărilor pe anul 1937-38.

Au luat parte, între alții, d-nii profesori universitari D. Pompeiu, Gh. Gh. Antonescu, Cristu Musceleanu, dr. C. Mihăilescu, Gh. Nichifor, M. Ianculescu, Popovici-Bâznoșanu, Costin Petrescu, G. Murnu, *generali V. Bădulescu, Tanți Dumitrescu cum și d-nii: Cezar Mereuță, prof. Zlotescu, prof. D. Murărașu, ing. D. Bănescu, St. Niculescu, etc.*

Luând cuvântul, d. președinte N. S. Dumitrescu *arată că pentru intensificarea lucrărilor de colaborare cu principalele orașe din țară, s'a luat hotărîrea ca în comitetul societății să se aleagă și membri corespondenți. In consecință d-sa salută călduros prezența la această ședință inaugurală a d-lor* Th. Costescu-*T. Severin,* N. Bălănescu-*Giurgiu, și ing.* V. Dumitrescu-*Câmpina, urându-le bun venit în mijlocul membrilor din comitetul soc. „Tinerimea Română" pentru care înțeleg să lucreze cu drag, din toate puterile și cu toată râvna, pentru a spori posibilitățile de activitate ale instituției.*

Trecând la expunerea programului de activitate pe anul 1937-38, d-sa amintește că în Mai 1938, societatea împlinește 60 ani de existență și de muncă pusă în slujba promovării culturii naționale și a stimulării energiilor tinere. Pentru a sărbători cum se cuvine acest important eveniment, vor avea loc cu acest prilej mari festivități și concursuri jubiliare.

In afară de obicinuitele concursuri intelectuale de grad universitar, secundar și primar, vor avea loc concursuri de desen după natură, de jocuri, cântece și costume naționale. Deasemeni, se vor organiza concursuri între elevii școalelor profesionale și de meserii, școalelor de agricultură și ucenici. Odată cu concursurile de desemn se va deschide o expoziție cu lucrările executate de elevi. Intr'o altă expoziție vor fi prezentate lucrările școalelor profesionale și de meserii.

Revista soc. va apare într'un număr festiv, și vor fi tipărite: un istoric al societății, o bibliografie a revistei, și un anuar al premianților, în care se va arăta ce situație ocupă în prezent fiecare, în viața noastră socială. O medalie comemorativă va imortaliza în bronz cele șase decenii de viață a societății. Tot cu prilejul jubileului va avea loc solemnitatea punerii unei plăci comemorative, în care vor fi săpate numele marilor binefăcători și sprijinitori ai „Tinerimii Române".

Ca și în alți ani, se va organiza un ciclu de conferințe, a cărui ideie centrală va fi, anul acesta, activitatea societății și rolul ei cultural și educativ dela întemeiere, din 1877 adică, și până azi.

In privința realizărilor materiale ale instituției, d. președinte spune că e bucuros să anunțe că anul acesta s'a lucrat și în această direcție cu mult folos. S'au adus imobilului societății diferite îmbunătățiri cari au făcut posibilă înființarea, pe lângă societate, a unui frumos cămin de studente; s'a instalat un ascensor nou la scara principală a palatului; numărul de burse cari se acordă la elevii și studenții săraci a fost mărit și s'au înmulțit premiile ce se acordă la concursuri studenților.

Excursia, care e un punct principal în programul societății, se va organiza anul acesta în regiunea secuiască. Paralel cu aceasta se vor organiza serbări și conferințe în care se va arăta istoricul acestei regiuni și prin care se va căuta să fie ajutată propaganda de reromânizare a secuizaților.

Cuvântarea d-lui N. S. Dumitrescu a sfârșit în aplauzele generale, după care, pe rând, membrii comitetului au luat cuvântul, arătându-și fiecare satisfacția pentru munca depusă de societate și promițând întregul lor sprijin pentru ca anul jubiliar să ridice și mai mult prestigiul și frumosul renume al „TINERIMII ROMANE" prin activitatea desfășurată și realizările ce se vor efectua.

Const. Tomescu

Quartetul vocal Rădulescu

„Asociația muzicală română" a organizat un concert de prime audiții „Lieduri pentru Quartet" care va avea loc în sala „Dalles", Miercuri 10 Noembrie, ora 9 seara. Execuția este încredințată unicei formații în acest gen: „QUARTETUL VOCAL RADULESCU", compus din Rosl Baumann-Rădulescu sopran, Nella Dimitriu alto, Aurel Alexandrescu tenor, George Ștefănescu bas. Acompaniamentul la piano va fi susținut de d-nii J. Prunner și N. Rădulescu.

Programul cuprinde cântece ale Renașterii italiene, de Palestrina Orlando di Lasso, Donatti, apoi Mozart, Mendelssohn și Brahms (cântecele de iubire).

Aspecte, Insigne, Comentarii

D. Vasile Militaru

— cel mai citit poet român în viață, ale cărui versuri de adânci rezonanțe lirice și pline de vigoare, l-au situat definitiv printre fruntașii condeiului, va fi, ca să zicem așa, din nou la ordinea zilei.

Vineri îi apare în toate librăriile din țară al treilea volum de fabule „CURCUBEE PESTE VEAC", editat, în condițiuni tehnice ireporșabile, de editura „Cugetarea".

Sprinteneala versului și arta cu care d. Vasile Militaru a prins meteahnele societății contemporane, fac din volumul „CURCUBEE PESTE VEAC" una dintre cele mai bune cărți apărute în ultimii ani.

„Jurnal de psihotehnică"

— închină ultimul său număr psihotehnicei școlare. In sumar: *C. R. Motru:* Corp și caracter; *Ion Georgescu:* Introducere la o orientare profesională în școala românească; *I. Sulea-Firu:* Selecția profesională a educatorilor; *I. M. Nestor:* Principii de docimologie; *Vasile Pavelco:* Inspecția școlară la lumina psihotehnicei; *L. Benari:* Psihotehnica școlară; *Maria Vartic:* Sugestii din activitatea psihotehnică școlară; etc.

Revista științifică „V. Adamachi"

— cea mai serioasă revistă românească de știință, publică în n-rul 2 pe anul acesta: Vasile Zaharescu: Profesorul Constantin Hurmuzache; G. Atanasiu: Hărțile magnetice ale României; M. A. Ionescu: Institutul oceanografic dela Split; Eug. A. Pora: Influența curentului electric continuu asupra permeabilității membranelor de colodiu; Andrei Incze: Iazurile din nord-vestul câmpiei transilvane.

O serie de note și informații furnizează d-nii: N. Calinicenco, dr. Timotei Coșciug, Bujor Florescu, A. Antoniu-Murgoci, C. C. Oprescu, N. Al. Florescu, D. Mangeron și O. Necrasov.

Numărul e completat de ample și competente dări de seamă asupra ultimelor lucrări de știință, românești și străine.

Deși se adresează numai unui cerc restrâns de specialiști Revista științifică „V. Adamachi" a reușit să se facă prin problemele ce le tratează, și unei largi mase de inteiectuali, cari nu au știința ca preocupare de bază. Este un frumos titlu de glorie, către care celelalte câteva publicații de știință ar trebui să tindă.

D. Const. Asiminei

— poetul de autentică inspirație românească, va isca în curând vii discuții în lumea noastră literară prin volumul său de versuri „Luminișurile anilor mei", pus sub tipar de editura „Cugetarea", care va apare în curând.

Din răsfoirea fugară a manuscrisului, am înțeles că d. Const. Asiminei este un viguros talent literar ale cărui poezii sunt străbătute de un lirism cald și de o nemărginită dragoste de glie.

Deaceia îi prevedem o bună primire în ogorul literelor.

„Endocrinologie și psihologie"

— este titlul lucrării care rezumă prelegerile ținute în 1936—37 la catedra de psihologie a facultății de filosofie și litere din București de către d. prof. Const. Rădulescu-Motru.

După un scurt istoric al problemei, sunt studiate constituția și funcțiile hormonilor cum și schimbările produse în organism de glandele cu secrețiune internă.

Succintă și clară, recenta lucrare completează cu ultimele date, capitolul *„Chimismul intern"* din *„Psihologia"* d-lui C. R. Motru.

„România Aeriană"

— publică în n-rul său apărut pe luna Octombrie următoarele: Mai multă grijă pentru tehnicienii aviației. In plin paradox; Parașutism și infanterie aeriană de lt. c-dor *Gh. Vasiliu-Belment;* Problema specializării inginerilor din aeronautică; Noutăți aerochimice, de prof. *V. aharescuZ;* Radio-cronică, de ing. *T. Zaharescu;* Radio informațiuni, știri din țară și străinătate, recenzii, etc., etc.

„Jiul"

— revista căminelor culturale din asociatia cu acelaș nume, apare de cinci ani pe meleagurile unde a hălăduit și Tudor din Vladimiri.

Foaie pentru popor, **„Jiul"** publică sfaturi pe înțeles și îndemnuri frumoase. In numărul pe Oct. cor., scriu d-nii: dr. **C. Lupulescu, C. Mărgărit, Tossa H. Popa, dr. Al. Papiu,** dr. căp. **T. Potra, Mihail Lungianu D. Dijmărescu, Th. Em. Brudin, etc., etc.**

Editura Românească „CUGETAREA"
P. C. GEORGESCU-DELAFRAS
a pus în vânzare trei importante lucrări:

APARAREA CREDINȚEI
Lecturi apologetice
de ARH. IRINEU MIHAILESCU și prof. EMILIAN VASILESCU

FABIOLA
Romanul lumii creștine din timpul prigonirilor de CARDINAL WISEMAN, trad de AL. LASCAROV-MOLDOVANU

FII OM DE CARACTER!...
Lucrare pentru farmarea caracterelor și de cultura în viață de S. SMILES, autorul lui *„AJUTATE SINGUR!..."*

Faceți zid în jurul Altarelor

Dați pentru slava Bisericii noastre creștine. Fără o Biserică tare ne prăbușim în dezastrul Spaniei!

Din inițiativa d-lui profesor N. Iorga, mâhnit și revoltat de jalea în care se sbate Sfânta Biserică Udrican, „Porunca Vremii" a deschis o listă de subscripție, adresată EXCLUSIV SUFLETULUI ROMANESC și CREȘTIN, spre a-și apăra sfintele Altare ale lui Hristos.

Toate sumele subscrise, se vor strânge într'un „FOND NAȚIONAL, PENTRU APARAREA BISERICII STRABUNE", la dispoziția marelui nostru Nicolae Iorga, care, împreună cu I. P. S. PATRIARH, va avea să hotărască destinația ce i se va da.

Subscripția s'a deschis pentru a se reface clădirea și pictura sfintei Biserici Udrican, asfixiată de intoleranța ghetto-ului Văcărești din Capitală. Subscripțiile, însă, în acest fond de apărare creștină, se vor permanentiza chiar după acoperirea cheltuelilor cerute de refacerea Bisericii Udrican ele urmând să aline durerile tuturor lăcașurilor străbunei noastre credințe, mai ales a acelora cari au o însemnătate istorică și să servească la ridicarea de noui sfinte Biserici acolo unde un stat democratic și francmasonic nu se prea grăbește să intervină.

Așteptăm cu nădejde dania Țării.

Soldul zilei (a 69-a) precedente, Lei 276.960

Colecta Pr. Const. Lazar-Gurahonț:	
Protopop Const. Lazăr	100
Lupșa Gh., inginer	100
Văd. Ana Magieru	100
Pr. Pavel Hărduț	50
Pr. Maximilian Miclean	50
Pr. Cornel Micluța	50
Pr. Ioan Popoviciu	100
Pr. Aurel Neamțu	50
Pr. Gheorghe Serb.	50
Pr. Emil Tomșa	50
Pr. Alex. Florea	50
Pr. dr. Roman Popa	50
Pr. Ioan Moțiu	50
Pr. Gheorghe Cereanțu	50
Pr. Chichiernea Grigoriu	40
Pr. Ioan Iancu	50
Pr. P. Vușdea	50
Pr. Traian Precupațiu	40
Pr. Const. Fărcaș	50
Pr. Nicolae Toma	40
Pr. Anastasie Roman	50
Pr. Pavel Guilea	100
Pr. Micluția Adam	30
Personalul Percepției circa 2-a municipiul Craiova	305
Șeful Percepției circa 2-a Craiova	100
Colecta prof. Aurel Popa, Oradea:	
Prof. Aurel Popa	200
Prof. C. Moga	100
Prof. Ion Cotruș	20
Prof. Eug. Hâncu	100
Prof. Teodor Vâjdea	20
Prof. Damaschin Ioanoviciu	100
Maria și A. Tarsianu, Buc.	60
Maria Butoescu, București	150
Silvia și Luiza Jenică, Fălticeni	100
Total, Lei	**279.565**

DE LA O ZI LA ALTA

TEATRU

OPERA ROMANA: Werther.
TEATRUL NAȚIONAL: Poveste de iarnă.
STUDIO NAȚIONAL: George și Margareta.
TEATRUL REGINA MARIA: Frații Karamazof.
TEATRUL COMOEDIA: Atenție la vopsea.
TEATRUL VESEL: Fustele dela Minister.
TEATRUL ALHAMBRA: Expoziția Alhambra.
TEATRUL MODERN: „Noaptea de 13..." comedie polițistă în 3 acte, matineu și seara.

CINEMA

ARO: Carnet de bal.
TRIANON: Lumpacius vagabondus cu Heinz Ruehman, Paul Hoerbiger, Regia: Geza von Bolvari. Jurnal Paramount.
VOX: Oameni după gratii.
CAPITOL: Căpitanii curajoși, jurnal și completare.
FEMINA: Noaptea roșie.
A.R.P.A.: Legiunea neagră cu Humphry Bogart, jurnal și complectare.

CAPITOL ȘI ROXY
CAPITANII CURAJOȘI
cu Fredy Bartolomew
jurnal și complectare

ROXY: Căpitanii curajoși, jurnal și completare.
FORUM: S'au cunoscut în luna Mai și jurnal.
OMNIA: S'au cunoscut în luna Mai și comp. Titi Mihăilescu.
CITY: Dama cu camelii, jurnal și completare.
ELYSEE: Lumpacius vagabondus cu Heinz Buehman. Paul Hoerbiger. Regia Geza von Bolvary. Jurnal Paramount.
NISSA (fost Lido): Refugiata din Shanghai, jurnal și completare.
MARCONI: Sora Maria, jurnal și revistă.
MODEL: In sbor spre China, comedie, jurnal și completare colorată.
COTROCENI: M-me Bovari, junal și completare.
FRANKLIN: Trăim doar odată.
DICHIU: Mimi, muzica Pucini și Miss Theodora.
DARLY: Sonata Kreutzer, jurnal i completare.
PACHE: Jurnalul unei cameriste, Mathul Schmeling-Louis și jurnal.
TRIUMF (Griviței 335): Casa visurilor, jurnal Eclaire și completare.
ORFEU: Dama cu camelii, jurnal și completare.
MILANO: Frica, două jurnale și completare.
AIDA: Valsul șampaniei, jurnal și completare.
CENTRAL: Avangarda eroilor.
VOLGA-Dorobanți: Sângele pământului, Simfonia spaniolă și Banda veselă.
ȘIC: Copii de vânzare și Dragoste în taxi.
DORY: Mesajul către Garcia, comedie și completare.
UNIC: M-me Bovari. Banda veselă, jurnal și comedie.
DIANA: Panterele roșii, jurnal și completare.
LILLY: Evadat din insula Diavolului, jurnal și completare.
FLORIDA: Confetti, jurnal și completare.
LIA (Griviței): Refugiata din Shanghai cu Shirley Temple și 2 jurnale complectare.

RADIO

Marți 9 Noembrie 1937

14.30. Continuarea concertului orchestrei Radio.
15.00. Actualități străine. Radiofonice.
18.00. Ora. Mersul vremii. Poșta tehnică.
18.15. Concert de după amiază. Muzică slavă (discuri).
19.00. Actualități artistice.
19.15. Romanțe vechi de Linaru.

Omnia S'au cunoscut în luna Mai și comp. T. Mihăilescu

FORUM S'au cunoscut în luna Mai

Aurel Alexanderscu, canto și Ion Filionescu, pian.
19.45. Stadionul satului, de Apostol Culea.
20.00. Concert de seară (discuri).

UNIVERSITATEA RADIO

20.45. Guynemer-eroul aviației franceze de C-dor av. Andrei Popovici.

RADIO ROMANIA

21.05—21.40. Muzică distractivă (discuri).

RADIO BUCUREȘTI

21.05. Muzică de cameră, ciclul Beethoven: Quartetul Theodorescu (Al. Theodorescu, vioara I., I. Jelescu, voara II, Al. Rădulescu, viola și I. Fotino, violoncel).

RADIO ROMANIA ȘI RADIO BUCUREȘTI

21.35. Concert de instrumente diferite: I. Orchestra de mandoline Ion Fazlă.
22.20. Radio jurnal. Sport.
22.45. Concert de noapte al orchestrei Frații Dumitrescu, transmis dela restaurantul „Splendid Parc".
23.45. Jurnal pentru străinătate în limba franceză și germană.

MIERCURI, 10 NOV. 1937
RADIO-BUCUREȘTI și RADIO-ROMANIA

Ora dimineții (7.30—8.30)

6.30. Deschiderea emisiunii. Gimnastică ritmică. Radio-jurnal. Concert de dimineață (discuri). Sfaturi gospodărești și medicale.
7.30. Deschiderea emisiunii.
13. Ora. Culturale. Sport. Cota Dunării.
13.10. Concert de prânz (discuri): Din operele rar executate.
14.10. Ora. Mersul vremii. Bursa. Radio-jurnal.
14.30. Muzică distractivă (discuri).
15. Actualități străine; Radiofonice.
18. Ora. Mersul vremii.
18.02. Concert de muzică românească. Orch. frații Stănescu.
19.15. Istoria Muzicii (IV) — Muzica gregoriană și bizantină: Cuvânt introductiv de părintele I. D. Petrescu.
20.05. Goethe și Shakespeare în muzică (discuri).

UNIVERSITATEA RADIO

21. Fenomenele oculte și știința, de prof. dr. Dem. Paulian.

RADIO-ROMANIA

21.15—21.40. Muzică din operete și filme (discuri).

RADIO-BUCUREȘTI

21.15. Muzică de cameră — Ciclul Beethoven: George Cocea, violoncel și prof. Mihai Andricu, pian.

RADIO-ROMANIA și RADIO-BUCUREȘTI

21.40. D-na Mădi Fabritius (alto) și Victor Bickerich (pian).
22. Muzică distractivă (discuri).
22.30. Radio-jurnal: Sport.
22.45. Concert de noapte al orchestrei Vasile Julea, transmis dela restaurantul „Coșna".
23.45. Jurnal pentru străinătate, în limba franceză și germană.

ARO UN CARNET DE BAL

VIAȚA POLITICĂ

Cuvântarea M. S. Regelui la masa cavalerilor ordinului „Mihai Viteazul"

La masa de ieri dela Palatul Regal a cavalerilor ordinului „Mihai Viteazul", Suveranul a rostit următoarea cuvântare:

„Iubiți camarazi,

„Păşind fără şovăială pe această frumoasă tradiție, de a ne întruni în ziua patronului nostru la această frumoasă masă camaraderească, din tot sufletul Meu spun tuturor celor cari au venit aci: bine ați venit!

„Această tradiție este unul din obiceiurile sănătoase care ne-au rămas de la războiul cel mare şi aci există o atmosferă, care, din nenorocire s'a pierdut în multe părți.

„Noi, prin aceste întruniri anuale, uităm urile războiului, dar păstrăm prieteniile, — aceste prietenii cari sunt o bază de solidaritate şi încredere în viitor.

„Pentru Mine este totdeauna un prilej cât se poate de îmbucurător de a simți împrejurul Meu în această zi bătând inimile vitejilor oşteni, — inime cari sunt în trupuri din cari unele au îmbătrânit astăzi, dar cari cele

M. S. REGELE CAROL II

mai multe, atunci când li s'a pus pentru prima dată pe piept această cruce albastră, au fost tinere şi vânjoase; şi am tot deauna bucuria de a constata că acest simbol al tinereții a fost păstrat fără prihană în sufletele tuturor cavalerilor ordinului „Mihai Viteazu": acest suflet tineresc care este totdeauna chezăşia progresului şi întăririi neamului românesc.

„Exprimând mulțumirile Mele pentru cuvintele ce s'au adresat, atât pentru Mine, cât şi pentru Fiul Meu, din partea cavalerilor acestui frumos ordin, ridic, cu toată dragostea, paharul Meu, întru cea mai frățească camaraderie şi sănătate a tuturor celor cari sunt aci şi a celor cari, din binecuvântate cauze, nu au putut asista la serbarea de astăzi.

„Să trăiți camarazi!"

(Ultimele cuvinte ale M. S. Regelui au fost acoperite de puternice urale).

POLITICE

Un dar Suveranului

LOCUITORII din Cotnari-Iaşi, au dăruit M. S. Regelui Carol II o vie.

Predarea cheilor pivnițelor se va face cu mare fast, în curând.

Consfătuirea şefilor de organizații valachiste

ŞEFII de organizații ai „Frontului Românesc" au fost convocați la o consfătuire, care va avea loc în Capitală sub președinția d-lui dr. Al. Vaida Voevod.

Cartel între democrați

SPERIAȚI de eventualitatea unei rupturi pe care ar provoca-o în partid d. Iuliu Maniu, național-țărăniştii încearcă diferite combinații cu grupuleţele dela periferia vieții noastre politice.

Astfel, aflăm că d. Mihalache ar fi ajuns la o înțelegere cu social-democrații şi iunianiştii, în vederea unei fuziuni.

Se pare că lucrurile sunt adevărate, deoarece d. Tantieme, confidentul d-lui Mihalache, scrie:

„In ultimele zile s'a produs o serioasă destindere în raporturile dintre partidul național-țărănesc şi alte grupări cu aceiaşi ideologie politică".

O comunicare a d-lui Maniu

D. MANIU a autorizat pe d. M. Popovici să comunice d-lui Ion Mihalache, că nu-l mai interesează convocarea comitetului executiv al partidului național-țărănesc.

Plecarea d-lui Lemery

D. LÉMERY, un distins fruntaş al mişcării naționaliste franceze, a părăsit aseară Bucureştii, îndreptându-se spre Paris.

Atac împotriva jidanilor

D. GRIGORE FILIPESCU-Tantieme îşi tipăreşe ziarul în atelierele „Adevărului". Or, se ştie că de câteva săptămâni „Adevărul" şi „Dimineața" au intrat pe mâini liberale şi urmează ca în curând să-şi schimbe stăpânii.

Pus la cale de jidanii cari vor trebui, probabil, să plece de la aceste foi, d. Tantieme scrie în „Epoca" de ieri:

„Se afirmă că un ziar răspândit va avea în curând alți proprietari şi va fi destinat propagandei deghizate a unui partid politic.

„Jocul a mai fost încercat şi sfârşitul a fost sistarea apariției ziarului pe care publicul nu l-a mai acceptat în noua lui formă".

Incurcă-i, Doamne!..

Atitudinea „Părerilor libere"

CU PRILEJUL solemnităților de Duminică dela Roman, gruparea liberală „Păreri libere" a fost representată prin d-nii deputat H.Asnavorian şi deputat I. G. Vântu.

In declarațiile pe cari le-a făcut la banchet, d. Asnavorian a ținut să accentueze că „Păreri libere", cea mai selectă grupare din partidul liberal, va lupta cu intransigență pentru valorificarea elementelor tinere şi capabile.

Numărul total al şomerilor englezi

Londra, 9 (Rador). — **Statisticile lunare ale şomajului, publicate aseară de ministerul Muncii, semnalează o sporire de 51.000 unități în numărul lucrătorilor fără de lucru, pentru timpul dela 14 Septembrie la 18 Octombrie a. c.**

Cifra totală a şomerilor, la 18 Octombrie, este de 1.390.249.

Național-țărăniştii împart demnitățile

D. Madgearu nu va avea portofoliu ministerial

Pentru a nu fi surprinşi de evenimente, zice-se, — cu toate că la mijloc e vorba de demagogie — național-țărăniştii au început să împartă demnitățile pentru un „guvern Mihalache", de care se mai pomeneşte doar la cafenele, la periferie şi în foile lui Burăh şi Honigman.

Se spune că din „guvernul Mihalache" nu va face parte nici un ardelean, afară de d. M. Popovici. Şi s'ar fi hotărît ca foştii subsecretari de stat să fie numiți conducători de departamente.

Circulă, deasemeni, svonul că d. Mihail D. Ralea, directorul „Dreptății" ar fi supărat că d. Mihalache nu găseşte necesar să-l facă ministru, ci e hotărît să-i încredințeze un post de ajutor de primar la sectorul de Verde.

Reținem şi versiunea că d. Madgearu n'ar deține în guvernul Mihalache nici un portofoliu. D-sa ar urma să ia locul d-lui Inculeț: vicepreşedinte de consiliu.

Catedra lui A. C. Cuza

(Urmare din pag. 1-a)

Vina lui A. C. Cuza? E limpede. Cine citeşte întrebările comisiei şi răspunsurile eminentului inculpat poate să-şi dea seama de gravitatea ei. In 1923, la 4 Martie, profesorul A. C. Cuza întemeie Liga Apărării Naționale Creştine. In jurul ei se adunară, ca la o chemare de mult aşteptată, toți studenții români creştini. Turburările studențeşti ale vremii porneau din doctrina Ligii, din doctrina lui A. C. Cuza. Pentru a pune la adăpost pe jidani de amenințările studențeşti trebuia să cadă capul lui A. C. Cuza. Acesta fu rostul procesului. „Este această Ligă antisemită, întreabă comisia, combătând pe evrei şi cerând eliminarea evreilor, sau restrângerea numărului lor din universități, laboratorii, etc.?" Răspuns: „Această Ligă, întrucât este națională şi creştină, este îndreptată în primul rând contra jidanilor, cari calcă principiul naționalismului, trăind ca paraziți în mijlocul celorlalte popoare şi fiind contrari şi dușmani creştinismului. Liga Apărării Naționale Creştine şi-a propus ca primul ei obiectiv: eliminarea jidanilor din toate ramurile de activitate, în primul rând din universități".

Intrebare: „Ca profesor la facultatea de Drept, ştiți că statul român prin legile sale garantează egalitatea de drepturi pentru cetățenii evrei. Cum împăcați acum activitatea dv. ca președinte al Ligii cu calitatea de funcționar al statului?" Răspuns: — „Ca profesor de economie politică la facultatea de Drept, am datoria să cercetez, în lumina principiilor ştiinței, starea economică şi socială a nației româneşti şi să dau eu direcțiune statului, când văd şi pot dovedi că statul şi națiunea sunt amenințate de o mare primejdie. Aşi lipsi dela datoria mea elementară, dacă aşi face altfel". Interogatoriul continuă. Dar miezul său sunt aceste rânduri reproduse mai sus.

Pe temeiul acestei zănatece judecăți, A. C. Cuza a fost dat afară din Universitate. Iar în locul său s'a aşezat, cu toate onorurile ştiute, un țărănist. Aşa dar A. C. Cuza a fost scos din Universitate din motive politice, nu din cauze legate de catedră. Mai exact: din pricina antisemitismului său, socotit pe-atunci o erezie periculoasă pentru țară. Dar acum?

Ideile lui A. C. Cuza sunt îmbrățişate de întreaga țară. Doctrina sa este catechismul mântuirii româneşti. A. C. Cuza a avut dreptate. A. C. Cuza trebuie să fie reintegrat. Revizuirea procesului său este o chestiune de mândrie națională. O zi, fie şi numai atât, — dar A. C. Cuza merită să se urce din nou pe catedră. Convinşi că ne găsim pe drumul cel adevărat, noi deschidem dosarul din 1925. Ne vom adresa intelectualilor, vom invita studențimea, vom chema mulțimile româneşti să-şi spună cuvântul. A. C. Cuza, care are astfel, dreptul să guverneze, să fie încă odată profesor al Universității peste care au încălecat toate ludele țărăniste şi francmasonice...

I. P. Prundeni

Acțiunea d-lui profesor N. Iorga pentru românizarea comerțului

De ce nu au aderat încă la această acțiune camerele profesionale. Biuroul dela U. G. I. R. este o farsă. Jidanii dela „Lupta" sunt în panică

Jidanii dela „LUPTA" se agită şi provoacă. Provocările lor au fost începute de un samsar al scrisului, care semnează JAC ZAHARIA, printr'o obrăznicie rezumată într'un titlu de articol „românizarea comerțului sau oportunism electoral ?", articol publicat în preziua adunării generale extraordinare a „LIGII CULTURALE".

Dar, ceeace este mai scandalos, dela această adunare generală, în fiecare zi, jidanii dela „LUPTA" atacă pe d. prof. N. IOGRA.

In articolul „Noua atitudine a d-lui Iorga", *un anonim al oficiosului jidovesc „LUPTA" după toate probabilitățile autorul anonim, obraznic şi laş fiind chiar HONIGMAN-GALOŞI — se înteabă speriat:* „Ce se petrece cu d. Iorga ?" *Intrebarea provoacă ilaritate, dar răspunsul ei se poate desprinde foarte serios din următoarele rânduri ale aceluiaş articol:* „Desigur, antisemitismul d-lui prof. Iorga nu este de dată recentă".

Tot jidanul obraznic JAC ZAHARIA, care şperţuieşte toate ministerele, într'un articol: „Promovarea elementului românesc în comerț şi în industrie" *face o paralelă între* „două metode":

METODA U. G. I. R. şi METODA PROF. N. IORGA.

Insfârşit, tot în oficiosul jidovesc „LUPTA" a mai apărut un articol: „Campania d-lui Iorga", *prin care acelaş matador anonim şi de astă dată se dovedeşte a fi în mare panică printr'o întrebare ridicolă:* „Ce s'a întâmplat?".

Desigur, nu este nevoie să răspundem noi la toate aceste întrebări, pentrucă atunci când a ridicat problema românizării comerțului, marele cărturar N. IORGA a prevăzut pasivitatea jidovilor şi agitațiile urecheaților din Sărindar şi a înțeles să le răspundă tuturor cu fapta, nu cu vorba, aşa cum a făcut întotdeauna în viața sa de apostolat, prin toate înfăptuirile naționale, în cadrul „LIGII PENTRU UNITATEA CULTURALA A TUTUROR ROMANILOR".

Credem totuş, că e bine, să examinăm câteva aspecte ale problemei românizării comerțului, ridicată de adunarea „LIGII CULTURALE" şi pentru a reduce ceva din complexitatea problemii, să o examinăm în legătură cu campania jidanilor dela „LUPTA", în contra d-lui prof. N. IORGA.

Să vedem, ce spun jidanii dela „LUPTA".

Conducătorii camerelor de comerț şi industrie sunt jidoviți

Din capul locului este bine să se precizeze, că într'adevăr conducătorii camerelor profesionale negustoreşti nu au aderat la acțiunea d-lui prof. N. IORGA, pentru românizarea comerțului.

Dar, de ce?

Apoi, să-i numărăm numai pe cei din Capitală şi ne vom da seama îndată.

Președintele „Uniunii camerelor de comerț şi industrie" este d. OSICEANU. Cine se îndoeşte, că este jidovit acest domn, să-şi reamintească de afacerile cu falsuri şi jidani dela „STEAUA ROMANA".

Președintele „Camerei de comerț şi industrie din Bucureşti" este d. PENESCU-KERTCH, care activează numai în întreprinderi jidovești şi care a sabotat chiar proiectul oficial al ministerului industriei şi comerțului, pentru promovarea elementului românesc în întreprinderi.

Cu ocazia discuțiilor în jurul decretului pentru organizarea muncii în interes național s'au mai dovedit ca înstrăinați d-nii: VICTOR SLAVESCU, EM. BRANCOVICI, precum şi toți ceilalți conducători ai organizațiilor profesionale negustoreşti din Capitală.

Incât, aceasta fiind situația

D. PROF. N. IORGA

tragică a organizațiilor, în care stăpânesc jidanii şi sunt asupriți negustorii, industriaşii şi meseriaşii români, era firesc să nu adere jidoviții la acțiunea d-lui prof. IORGA, pentru românizarea comerțului.

Dar, ne întrebăm, întrucât ar avea nevoie d. prof. IORGA de toți acești samsari ai votului universal şi de toate aceste scursori ale consiliilor de administrație jidovești?

Față de energia şi marea personalitate a președintelui „Ligii culturale" toți acești jidoviți sunt cantități neglijabile.

„Românul nu mai este om. Este vita mânată din urmă cu biciul evreului, pe care a luat-o, a aşezat-o lângă celelalte dobitoace, şi-l supraveghează aşa cum îşi supraveghează acele dobitoace". *Incât „marele cărturar prof. IORGA a ajuns la concluzia că:* „Noi ne găsim în momentul de față minoritari în țara noastră". *De aci, hotărîrea naționalistului de totdeauna prof. N. IORGA de a începe o acțiune publică pentru „a apăra pe pozițiile pe care le-a pierdut națiunea noastră de o bucată de vreme şi noi nu am băgat de seamă, că aceste poziții sunt pierdute".*

Toate aceste citate din discursul dela adunarea „Ligii Culturale" explică suficient atitudinea d-lui prof. N. IORGA.

Că nu este nouă această atitudine, este inutil s'o dovedim reamintind marile acte naționale ale d-lui prof. N. Iorga, începând cu evenimentele istorice din tinerețea sa de naționalist militant.

De atunci şi până azi, cred jidanii, că a abdicat dela vechiul său crez vre-un moment d. prof. Iorga?

Atunci trebue să facem o mărturisire.

Comitetele studențeşti — din care a făcut parte şi semnatarul acestor rânduri — întotdeauna au ascultat sfatul d-lui prof. IORGA şi la toate rapoartele noastre, întocmite în cadrul congreselor antisemite, d. prof. IORGA ne-a dat constant un răspuns: **„Nu prin vorbe, prin fapte faceți antisemitism. Faceți ce fac eu. Nu v'ați întrebat: de ce nu este nici un jidov stabilit la Vălenii de Munte?...**

Atât putem spune deocamdată, din sfaturile ce ni le-a dat d. prof. IORGA în viața studențească. Şi, cu acestea spuse se explică încă odată în plus atitudinea d-lui prof. IORGA față de LEIBOVICI dela Vălenii de Munte, față de leibovicii *dela „LUPTA" şi de toți* fildermanii *impertinenți, cari au acaparat viața noastră economică şi politică.*

Iată explicația „campaniei d-lui Iorga", care a speriat pe jidanii dela „LUPTA".

Ce s'a întâmplat?

Nimic, decât ceeace trebuia să se întâmple.

„Nu prin vorbe, prin fapte, faceți antisemitism"

Trebuie să se precizeze dintr'un început, că nu este o acțiune politică şi nici oportunism electoral — cum a afirmat jidovul obraznic dela „LUPTA"— acțiunea d-lui prof. N. IORGA, pentru românizarea comerțului.

In afară de jidanii dela „LUPTA", poate acuza cineva pe d. prof. N. IORGA pentru atitudini politicianiste şi demagogice? Nu, marele cărturar nu a avut niciodată nevoie de partizani politici, pentrucă țara întreagă l-a urmat în marile lui acțiuni naționale.

Un om ca d. prof. IORGA reprezintă o forță mai mare decât un partid politic în țara aceasta şi nu odată partidele politice i-au solicitat sprijinul în situații dificile ivite în cârmuirea țării, mai ales în materie de politică financiară şi politică externă.

Aşa dar, nu poate fi vorba de oportunism electoral în acțiunea d-lui prof. N. IORGA.

Atunci de ce se sperie jidanii de „noua atitudine" *a d-lui IORGA şi se întreabă ce s'a întâmplat?*

Nimic nou, în afară de constatarea d-lui prof. IORGA la Iaşi, la Hârlău, la Bucureşti, în întreaga țară, că jidanii „nu au făcut până acum petiție să le cedăm biserica lui Ştefan cel Mare şi a lui Petru Rareş pentru sinagoge, dar o vor face".

Veşnic neobosit, savantul prof. IORGA a constatat la teren că:

Metoda U. G. I. R. şi metoda prof. N. Iorga

Evadând din tiparnițele teoriei, cu d. prof. N. Iorga trebue deci, să începem acțiunea pentru românizarea comerțului.

Noi optăm în această acțiune pentru „METODA PROF. N. IORGA" jidanul şperțar JAC ZAHARIA dela „Lupta", într'un articol luptă pentru „promovarea elementului în comerț şi în industrie", prin METODA U. G. I. R.

Desigur este suspectă această subită atenție a jidanului pentru problema românizării comerțului. Dar, decе oare este jidanul pentru „metoda U.G.I.R."?

Explicația este cum nu se poate mai simplă.

Este bine ştiut, că d. Victor Slăvescu practic nu a realizat nimic în cariera sa de economist, ba ceva mai mult, a dat cel mai neaşteptat fiasco în calitate de ministru al finanțelor. Ori, la U.G.I.R., înconjurat de atâția jidoviți şi mai ales de atâția bogătaşi jidani, ce poate realiza d. Slăvescu?

Apoi, nu-i poate speria pe jidani faptul, că industriaşii jidani, ca lupul îmbrăcat în piele de oaie, au înființat la U.G.I.R. un birou pentru plasarea elementelor româneşti în întreprinderi.

O asemenea problemă, în stadiul actual, nu poate fi rezolvată astfel.

Deaceea toți bunii români nu văd o salvare decât în acțiunea d-lui prof. N. IORGA, care a dus întotdeauna la bun sfârşit şi a ridicat la rangul de eveniment istoric toate acțiunile sale.

Deci, „LIGA CULTURALA" va realiza tot ceeace nu s'a putut înfăptui în cadrul autorității de stat, pentru românizarea comerțului şi industriei.

Incât nu este departe timpul, când vor fi românizate oficioasele jidovești şi comuniste din Sărindar, în frunte cu „LUPTA" lui HONIGMAN-GALOŞI, care este azi în panică, precum se va desăvârşi atunci prin „LIGA CULTURALA" şi românizarea „Uniunii generale a industriaşilor din România" (U. G. I. R.), **odată cu românizarea comerțului din țara noastră.**

Prin fapte deci — aşa cum ne-a sfătuit întotdeauna d. prof. N. IORGA, — în cadrul „LIGII CULTURALE" românii de pretutindeni, luptând vor putea scăpa de robia economică jidovească.

P. TIPARESCU

Mărturii asupra intervenției sovietice în Spania

Ce scriu despre armata roşie, din Spania, un ziarist elvețian şi un tânăr fost combatant comunist

Presa elvețiană a publicat, recent, două interesante informații în legătură cu participarea, în cadrele armatei guvernamentale şi a trupelor de şoc depe fronturile marxiste, a conducătorilor sovietici şi a Brigăzilor internaționale.

Corespondentul lui „Journal de Genéve" la Valencia scrie următoarele în numărul apărut la 3 Noembrie.

„Brigada Internațională constitue întotdeauna principalul punct de sprijin al guvernului şi al rezistenței comuniste. Conducerea sovietică rămâne ascunsă, în limita posibilului, față de delegațiile străine cari vin să facă studii în Spania roşie. In statul major al generalului Miaja, guvernatorul militar al Madridului, colaborează mai mulți ofițeri sovietici, printre cari este şi faimosul şi misteriosul general Kleber.

Acum câteva luni s'a răspândit svonul că ar fi căzut în disgrație şi că a fost rechemat din Spania. Insă cu prilejul „zilei Brigăzii Internaționale", care a fost sărbătorită în toată zona comunistă, i s'a publicat portretul în toate ziarele, fiind numit membru în comitetul de apărare al Madridului.

Am avut norocul, scrie ziaristul elvețian, de a putea frecventa cercurile brigăzii internaționale şi de a nota câteva amănunte. Mai întâi afluxul recruților străini, cu toată politica de neinterventie, creşte mereu. Fostul schutzbündber austriac Iulius Deutsch, care a fost înaintat, recent, la gradul de general, şi al cărui cuvânt este ascultat la ministerul de război, a declarat corespondentului lui „Journal de Genève", că: „Batalionul Thaelmann (fostul şef al partidului comunist din Germania, azi într'un lagăr de concentrare, este format din austriaci şi elvețieni de orgină germană. Unitățile brigăzii internaționale sunt formate după naționalități şi după grupuri linguistice, pentru că altfel nici un comandament de ansamblu n'ar fi posibil. Şeful suprem este un rus care nu vorbeşte decât limba lui şi care are, întotdeauna un interpret cu el".

Acești „revoluționari" sunt foarte bine tratați şi sunt singurii cari sunt elogiați. După conducătorii sovietici, toate victoriile comuniste sunt datorite lor. Ziaristul elvețian adaugă că această părere este generală şi că „rezistența roşilor ar fi fost înfrântă de multă vreme dacă voluntarii internaționali n'ar fi fost întotdeauna aceia cari să lupte pentru... poporul spaniol!

Incorporarea trupelor străine marxiste continuă mereu. Ultimii „voluntari" veniți în Spania, sunt cei mai mulți francezi recrutați de către organizațiile roşii din Franța. Insă, am văzut, printre ei, scrie ziaristul elvețian, şi belgieni şi cehi şi emigranți italieni. „Voluntarii cari traversează cu mare uşurință granița franceză, sunt mai întâi îmbrăcați şi încazarmați la Valencia. Ei trebue să urmeze un curs preparator pentru a se familiariza cu armele moderne pe cari le trimite, din belşug, Rusia sovietică. Cercurile informate evaluiază efectivele actuale ale brigăzii internaționale la 60.000 de oameni cel puțin, fără a mai socoti 3000 de instructori sovietici şi numeroşi aviatori, tot sovietici".

Ca o confirmare a acestor preciziuni, asupra intervenției sovietice în Spania, „Gazette de Lausane" dela 2 Noembrie publică scrisoarea unui tânăr elvețian care a luptat, din Noembrie 1936 până în Septembrie 1937, în rândurile miliției roşii, trimisă ziarului „Nouvelle Gazette de Zurich".

In această scrisoare tânărul combatant afirmă că tot comandamentul militar al guvernamentalilor este format din ofițeri sovietici şi că, de asemeni, tot armamentul este de provenință sovietică.

„Uzinele Spaniei roşii care fabrică arme noui şi muniții, scrie tânărul luptător, sunt, toate, sub controlul inginerilor sovietici. Puştile pe cari le au milițienii acum sunt model rusesc 1928 sau 1930.

Insfârşit în toate orașele de oarecare importanță din Spania roşie, au fost deschise „şcoli" de marxism sau de socialism, în cari femeile, copiii, bărbații pot merge să se... instruiască sub conducerea propagandiştilor ca Schapajew, Tsbakof, Tchapic al căror nume nu are de loc o consonanță iberică..."

şt. I.

Zona apelor teritoriale spaniole dintre capul Nao şi capul Tortosa, va fi minată

Salamanca, 9 (Rador). — Corespondentul agenției Havas transmite:

Postul de radio naționalist a anunțat aseară că cu începere dela 10 Noembrie zona apelor teritoriale spaniole cuprinsă între capul Nao şi capul Tortosa ,va fi minată.

Partea din litoral condamnată de naționaliști, cuprinde întregul golf al Valenciei până în apropiere de Tarragona.

Vizita d-lui ministru Radu Irimescu în Italia

D. inginer Radu Irimescu, ministrul aerului şi marinei, se află încă în Italia, invitat de guvernul italian pentru vizitarea aviației şi marinei acestei progresate țări în acest domeniu.

Fotografia de mai jos reprezintă

pe d. Irimescu trecând în revistă escadra de aeroplane la aeroportul Montecelio.

In momentul de față d-sa se află la Spezia, însoțit de autoritățile marinei, pentru vizitarea marilor șantiere navale. D. ministru Irimescu va sosi în țară probabil după o săptămână, având încă de vizitat şi studiat chestiuni în legătură cu marina şi aviația. Presa italiană a consacrat lungi articole elogioase în legătură cu vizita ministrului român în Italia. D. Mussolini a primit pe d. Irimescu într'o lungă audiență, fapt ce a dat loc la comentarii favorabile pentru cordialitatea relațiunilor italo-române.

B.

Dela Asociaţia impiegaţilor de mişcare

In ziua de 5 Noembrie a. c., a avut loc consfătuirea membrilor din consiliul de administraţie al A. G. I. M.-ului, sub preşedinţia d-lui ION LAPEDATU.

Răspunzând dorinţei tuturor, d. Lapedatu a făcut un expozeu amplu asupra activităţii asociaţiei şi întregei situaţii profesionale, constatând că, datorită unor piedici, multe chestiuni studiate îndeajuns şi rezolvate în parte au rămas în suspensie. De asemeni a fost discutată chestiunea lemnelor de foc, din care cauză birourile nu pot fi încălzite în multe staţii; concediile de odihnă cari au fost sistate şi asupra cărora nu s'a revenit nici până în prezent; reglementarea orelor de muncă şi primelor speciale.

In urma celor discutate, d. Lapedatu spune că este datoria tuturor impiegaţilor de mişcare să facă eforturile cerute de împrejurările vitrege în care trăiesc, îndeplinindu-şi cu prisosinţă sarcina, faţă de instituţie, pentru bunul mers al serviciului.

Mulţumeşte presei pentru atenţia acordată şi recomandă membrilor asociaţiei să aibă încredere în dreptate, care nu va întârzia să vină, căci ochiul ne adormit al M. S. Regele Carol II veghează necontenit asupra tuturora.

Marea întrunire a comercianţilor de pe valea Prahovei

In ziua de 4 Noembrie a. c. a avut loc o mare întrunire a comercianţilor de pe valea Prahovei, grupaţi în secţiuni ale Sfatului Negustoresc din staţiunile climaterice şi sportive: Predeal, Azuga, Buşteni şi Poiana-Ţapului.

Intrunirea s'a ţinut în sala hotelului Cara[illegible]n din Buşteni.

S'au luat în discuţie diferite probleme ce interesează comerţul din acea regiune.

Prezidează adunarea d. *G. Brăgău*, preşedintele secţiei valea Prahovei de sus, cu sediul la Buşteni, asistat de d-nii: *Const. Sava*, Poiana Ţapului, vice preşedinte şi d. *Costică Popescu* (Buşteni) secretar general.

D-nii *G. Teleanu, Const. Popovici, Ionel Talianu, N. D. Şerbănică, I. Moisescu, Mihai Codreanu* şi *Nec. Aldea* din Buşteni, fac diferite propuneri de ordin profesional în legătură cu revendicările comerţului de pe Valea Prahovei şi propun o serie de măsuri menite să contribue la ridicarea vieţii economice din acea regiune.

D-nii: *Const. Sava, Ion Crivăţ* şi *G. Creţu* din Poiana Ţapului, relevă nevoia strângerii rândurilor în jurul Sfatului Negustoresc pentru a putea lupta cu puteri unite împotriva măsurilor vexatorii ce lovesc pe comercianţi.

D-nii: *Ion Vasilescu, Enache Marinescu, Gh. Creţu, Anton Popovici, Neculai Sufană, C. C. Mazilu* şi *I. Taraş* din Azuga expun doleanţele comerţului din acea localitate şi cer a se interveni la cei în drept pentru soluţionarea lor favorabilă.

D-nii: *Dumitru Anghelescu, I. Butoi, N. Moldoveanu* şi alţii relevă concurenţa neloială ce o îndură comercianţii stabili de pe urma practicei clandestine a comerţului de băuturi şi restaurante care se exercită de unii fără nici un control şi fără autorizaţiile impuse de legi şi regulamente şi fără măcar a plăti vreun impozit sau a avea firmă înregistrată.

Se scoate în evidenţă necesitatea de a se realiza cât mai curând alimentarea încălzitului prin ajutorul gazelor de sondă cari se produc în cuprinsul judeţului şi din care fac parte staţiunile depe valea Prahovei.

Inaugurările dela Roman

Duminică s'au inaugurat numeroase lucrări edilitare la Roman: palatul administrativ, secţia chirurgicală a spitalului „Precista Mare", sera de flori, uzina electrică dela Săbăreni, după care s'a pus piatra fundamentală a băii muncitoreşti.

Au luat parte la solemnitate d-nii T. Pârvu, secretar general al ministerului muncii, deputat H. Asnavorian, deputat I. G. Vântu, deputat Nicolae Tăutu, deputat I. Totu, autorităţile civile şi militare.

P. S. episcop LUCIAN relevă, într'o frumoasă cuvântare, străduinţile depuse pentru ridicarea palatului administrativ şi de justiţie.

D. I. HALAUCESCU, prefect, mulţumeşte celor ce au dat obolul lor la înfăptuirea acestei opere.

D. deputat NECULAI TĂUTU omagiază pe Suveran, reliefează personalitatea primului ministru şi înşiră toate realizările pe câmpul edilitar în cei patru ani, subliniind străduinţile d-lor T. Pârvu şi P. Alexandrescu-Roman, secretari generali de minister, ca faţa oraşului să fie schimbată.

CUVANTAREA D-LUI ALEXANDRESCU-ROMAN

La punerea pietrei fundamentale a băii muncitoreşti d. P. Alexandrescu - Roman, secretar general al ministerului muncii, spune:

„Realizările muncitoreşti din acest oraş şi judeţ sunt o necesitate pentru pătura muncitoare a acestei regiuni. Am trebuit să explic restul ridicării Casei şi băii.

Aceste două realizări nu sunt cheltueli de decor. Regiunea Romanului are o serie întreagă de fabrici şi printre care socotim că cea mai importantă e fabrica de zahăr cu peste o mie de muncitori. Era o datorie a ministerului muncii să facă aceste realizări la Roman. Ele răspund şi unei alte îndatoriri: aceia pe care o are Casa faţă de cotizanţii ei.

Ceiace s'a făcut la Roman se mai datoreşte şi unei obligaţii ce o am faţă de oraşul meu. Am trăit aci în oraşul părinţilor mei, mi-aţi dat atâtea satisfacţii şi deaceia era firesc să contribui şi eu la înfrumuseţarea lui. Mai am însă o obligaţie şi faţă de şeful organizaţiei căruia i-am plătit o creanţă. Imi reamintesc că, în urmă cu ani când eram eu tânăr avocat, d. Manolescu-Strunga a bine-voit să mă remarc. Mi-a dat atunci o mare răspundere pentru un oraş de provincie, încredinţându-mi primul post de ajutor de primar".

D-sa mulţumeşte apoi celorlalţi fruntaşi ai oraşului şi judeţului pentru simpatia şi încrederea acordată.

D-sa roagă să se transmită toată recunoştinţa d-lui ministru Nistor, pentru că a dat acestui oraş două instituţii muncitoreşti de mare importanţă.

Relevă apoi aportul adus de d. dr. Popescu, insp. g-l, pentru meseriaşi şi instituţia lor.

La inaugurarea uzinei elctrice din Săbăreni, d. secretar general T. PARVU a rostit o cuvântare în care a arătat eforturile ministerului pentru electrificarea rurală.

După solemnităţi, a urmat un banchet în cadrul căruia au fost sărbătoriţi d. ing. T. Pârvu, vice preşedintele organizaţiei liberale şi d. P. Alexandrescu-Roman.

Au toastat d-nii Pârvu, H. Asnavorian şi P. Alexandru-Roman.

Primăria Capitalei a renunţat

la plata datoriilor prin emitere de obligaţiuni ?

In altă parte a ziarului arătăm cum a rezolvat consiliul general al primăriei Capitalei, chestiunea datoriilor pe cari municipiul le avea faţă de stat şi Casa generală de pensiuni. Datoriile către casa de pensii proveneau din reţinerile funcţionarilor comunali pentru pensii şi nevărsate instituţiei. Un mic şi oficial abuz de încredere.

Problema cea mare a datoriilor către particulari, contractate până la 1934: exproprieri şi furnizori, nu s'a rezolvat şi probabil că nici nu se va rezolva prin formula unei emisiuni de obligaţiuni comunale. Incercarea de a se alcătui un decret lege în acest scop a dat greş. Atât în sânul consiliului general cât şi în afara consiliului, formula a întâmpinat o vie rezistenţă.

S'a socotit că plata datoriilor către particulari, provenite cu deosebire din exproprieri cu obligaţiuni comunale, ar putea fi socotită ca un început de expropriere urbană, asemănătoare celei rurale fără să aibă acelaş temei de interes superior al statului.

Preferând
BENZINA ALBASTRA ETHYL UNIREA

cumpăraţi un
COMBUSTIBIL
mai economic

Benzina Albastră Ethyl Unirea, dă un kilometraj mai mare pentru un litru consumat şi deci acoperă diferenţa de preţ, realizând chiar economii.

Avantajiile Benzinei Albastre Ethyl Unirea:

1. Mai multă uşurinţă la urcarea pantelor.
2. Viteză mai mare.
3. Pornire imediată.
4. Prin arderea controlată şi potrivită, se realizează o uzură mai mică a motorului.

Benzina Albastră Ethyl Unirea, constitue unul din punctele de atracţie a pompelor „Unirea". Deasemenea un servicin politicos şi prompt, apă pentru motor şi pompa de aer automată pentru cauciucuri, stau în mod gratuit la dispoziţia automobiliştilor cari vizitează aceste staţiuni.

BENZINA ALBASTRA ETHYL UNIREA
la pompele **UNIREA**

Emisiune de obligaţiuni comunale pentru plata exproprierilor urbane

Formula ar privilegia categorii de expropriaţi în dauna celorlalţi
Sistematizarea Capitalei în pericol, din pricina lipsei mijloacelor financiare

Am arătat, acum câteva zile, aci, că serviciul studiilor din direcţiunea generală financiară a primăriei Capitalei pregătea un anteproect de decret lege pentru emisiunea unor obligaţiuni comunale la purtător, destinate să servească parţial la plata datoriilor contractate de primărie faţă de particulari până în 1934.

Toată afacerea s'a redus în urmă la primirea bonurilor de impozite şi rentă consolidată 1935 de către primărie în contul datoriilor particularilor şi acceptarea acestor hârtii, la valoarea nominală, de către stat şi casa de pensii în contul datoriilor municipale.

JUSTA DESPAGUBIRE IN EXPROPRIERI

Acum vreun an, într'o convorbire pe care am avut-o cu d. Al. G. Donescu, primarul general al Capitalei, am înţeles marile dificultăţi pe care le întâmpină primăria nu numai în aplicarea planului de sistematizare dar chiar la cele mai mici alinieri, din cauza regimului exproprierilor. Principiul „prealabilei şi justei despăgubiri", fără o lege asemănătoare exproprierii rurale şi în materie urbană, conducea finanţele comunale la un dezastru şi aplicarea planului de sistematizare la o imposibilitate.

D. Al. G. Donescu mi-a afirmat, în convorbirea avută, că, om de drept, pătruns de spiritul legalităţii actelor de gospodărie, nu poate proceda în materie de expropriere decât aşa cum cere legea deşi îşi dădea seama că chestiunea exproprierilor va fi speculată în dauna primăriei.

„Dacă nu vom găsi altă soluţie — spunea d. primar general — va trebui să renunţăm la exproprieri".

Acea altă soluţie a fost formula anteproectului direcţiunei financiare a municipiului. Renunţându-se la formulă, sunt interesante cauzele acestui eşec.

Exproprierea urbană nu are un caracter social

Se pune întrebarea dacă exproprierea rurală se poate aplica în materie urbană. Credem că dacă în principiu s'ar putea răspunde afirmativ, situaţia reală e, de fapt, cu totul alta.

Exproprierea rurală a făcut-o statul ca o necesitate de ordin social naţional, însă nu în folosul statului, ci al celor ce urmau să fie împroprietăriţi pe latifundiile expropriate. Exproprierea urbana, ar aduce o stirbire dreptului de proprietate, nu pentru un folos social şi nici naţional. Singurul beneficiar ar fi comuna care, desigur, după realizarea programului edilitar, ar specula, ea, terenul plătit cu obligaţiuni pretinzând numerar socotit cu plus valuta lucrărilor edilitare.

Insfârşit, pentru realizarea exproprierii urbane cu plata integrală sau parţială în obligaţiuni, era nevoie nu de un decret lege, ci de o lege, care, adusă în Parlament, ar fi avut toate şansele să cadă, ea fiind anticonstituţională.

Ne îndoim că s'ar fi găsit o majoritate parlamentară care să dea o armă destul de periculoasă în mâna unei administraţii municipale, când se ştie cat de greu s'a putut vota nevinovata — şi necesara — lege a chiriilor împotriva căreia s'a ridicat toată marea şi mica proprietate urbană!

Niciun guvern n'ar primi să-şi creeze complicaţii politice, de dragul niciunei primării.

Cât despre formula achitării cu obligaţiuni a exproprierii făcute numai până la 1934, ea creiază un regim privilegiat pentru unii şi inechitabil pentru alţii. O asemenea formulă şi un asemenea regim nu s'ar putea niciodată legifera.

REALIZAREA PLANULUI DE SISTEMATIZARE AMANATA

Cu toate acestea, netăgăduit că trebuie să se facă ceva. Experienţa pe care a făcut-o cu deosebire d. Al. G. Donescu a dovedit că, cu mijloacele bugetare actuale, nu se pot face exproprieri de ansamblu. Şi nici cu stricta respectare a legii. E drept că d. Dem. I. Dobrescu, procedând ceva mai turceşte, a avut câteva rezultate bune. A avut însă, şi foarte multe procese lăsate moştenire actualei administraţii. Ceiace însemnează că turcismul nu poate fi o soluţie şi că procedeul a rămas la Soliman Magnificul.

Contractarea unui mare împrumut comunal prin emisiunea de obligaţiuni, din care să se plătească exproprierile în numerar, ni se pare deasemeni dificilă date fiind dispoziţiile pieţii şi, de ce să n'o spunem, lipsa de credit de care suferă primăria Capitalei astăzi.

Sbătându-se municipiul în aceste dificultăţi, să se renunţe la planul de sistematizare?

Răspundem categoric: Da!

PREA PUTIN LA PERIFERIE, PREA MULT LA CENTRU

S'au făcut prea multe lucrări frumoase desigur, dar luxoase.

Prea multe de faţadă, prea puţine necesare.

Poate că prelungirea bulevardului I. C. Brătianu ca şi planşeul peste Dâmboviţă erau necesare.

Mai necesară era, însă, opera socială de asanare a periferiilor şi suburbanelor în aşa fel încât călătorul care vine cu trenul în Bucureşti, să nu se mai întrebe dacă nu cumva intră în Africa.

E o chestiune despre care ne vom ocupa, pentrucă ea nu se poate rezolva decât cu scoaterea politicii din gospodăria comunală.

Dinu Dumbravă

Diverse

UNELE ZIARE s'au grăbit să afirme că, în urma unor tratative ce s'au dus cu un grup de jidani dela Londra, de către reprezentanţi ai guvernului, vom avea în 1940 o expoziţie internaţională la Bucureşti.

Pentru cine cunoaşte capacitatea locativă a Bucureştilor şi proporţiile pe care le are o expoziţie internaţională, ştirea e cel puţin prea timpurie şi corespunde mai mult unui deziderat decât unei posibilităţi de realizare.

Ceiace este cert e că, o asemenea expoziţie, având nevoie de o mare suprafaţă de teren municipal, primăria Capitalei nu şi-a dat asentimentul pentru realizarea tratativelor ce-ar fi în curs.

*

MINISTERUL de Justiţie a făcut cunoscut tuturor tribunalelor din ţară că, în virtutea hotărârii Comisiunei centrale electorale s'a acordat *„Ligei Unităţei Naţionale"* de sub conducerea d-lui VIRGIL SERDARU, semnul electoral cu nr. 70, (un pătrat jumătate alb şi jumătate negru) din tabloul de semne publicat în Monitorul Oficial, partea I, nr. 168 din 20 Iulie 1935.

*

LUNI 8 Noembrie a. c., a avut loc la sediul Asociaţiei generale a micilor morari din România din strada Câmpineanu 44, şedinţa comitetului asociaţiei.

In urma discuţiunilor ce au avut loc, s'a hotărît a se ţine congresele morarilor pe regiuni, în următoarele oraşe: Chişinău la 21 Noembrie a. c., ora 10 a. m., la care sunt invitaţi morarii din Basarabia. Arad la 28 Noembrie a. c., ora 10 a. m., la care sunt invitaţi morarii din Ardeal şi Banat. Bucureşti la 5 Decembrie a. c., ora 10, la care sunt invitaţi morarii din vechiul Regat. La aceste congrese se vor discuta chestiuni profesionale de breaslă.

*

EXPOZIŢIA industrială pentru produsele necesare „Copilului şi căminului", organizată de Societatea „Principele Mircea", pentru protecţia copiilor şi aprobată de ministerul industriei şi comerţului şi sprijinită de Uniunea generală a industriaşilor din România, se deschide pentru vizitatori Miercuri, 10 Noembrie, dimineaţa.

Ce este răceala?

Ca şi o instalaţie modernă de încălzire corpul nostru este înzestrat cu un regulator de temperatură automat.

După senzaţia de temperatură a pielei, a gurei, a cavităţii nasului, a gâtului şi a laringelui se regulează circulaţia sângelui spre piele şi mucoasele gâtului regulând temperatura, tegumentului protector în contra frigului.

Dacă însă nervii pielei şi ai mucoaselor sunt amorţiţi printr'o circulaţie de sânge insuficient oxigenat, curentul cald al sângelui întârzie şi se dă loc la accidente vătămătoare de frig cari apoi se manifestă prin frisoane, tremurături, răguşeala, tuse etc. „Atunci suntem răciţi".

Fricţiunea PAIN EXPELLER este suverană contra răcelilor. Prin întrebuinţarea sa veţi fi întotdeauna sănătos înlăturând şi combătând răcelile care vă pândesc zilnic.

PAIN EXPELLER se poate întrebuinţa la fel contra reumatismului, gutei, durerilor de şale, etc.

La farmacii şi droguerii. 22

JUDECATORIA MIXTA ORAŞTIE
SECŢIA CF.
Nr. 2123/1937 cf.

Publicaţiune

In baza art. 27 din legea pentru lichidarea datoriilor agricole şi urbane creditorii debitorului dr. Ludvic Goika, domiciliat în Orăştie sunt citaţi a se prezenta la această instanţă în ziua de 3 Decembrie 1937, ora 10, pentru a se declara asupra cererei de radierea menţiunei înscrisă în foaia fund. Nr. 199, 1309, 2302, 2305, 2809, 3323 comunei Orăştie cuprinzând averea imobilă a debitorului.

Orăştie, la 2 Noemvrie 1937.

Judecător: (ss) *Finţescu*
Director cf. (ss) *Nestor*
Pentru conformitate:
Impiegat, *Indescifrabil*

Neomenia împotriva unei văduve de război

Edilii dela Albastru nu înţeleg deosebirea între om şi fiară?

Ingăduitori, am lăsat câteva zile de chibzuinţă d-lui Dem. Anastasescu, primarul sectorului III (Albastru), pentru îndreptarea nedreptăţii flagrante ce i s'a făcut, văduvei de războiu Lucreţia Bădiciolu cărela, absolut fără nici un temei, i s'a ridicat chioşcul de ziare de pe locul închiriat pe bulev. Elisabeta, cu contractul valabil până la Aprilie 1938.

Noi mai nădăjduim în predominarea spiritului de dreptate şi omenie, împotriva micilor vanităţi şi ambiţii ale unora din apropierea d-lui primar Anastasescu şi cari—între „prestigiul" unei semnături abuzive şi echitate — cer să fie respectată semnătura.

După ce s'au verificat toate infamiile ce s'au spus în sprijinul neomeniei făptuite văduvei de războiu nedreptăţite, urmează să fie anulat din pricină că chioşcul ar fi subînchiriat unei terţe persoane.

Asta s'ar chema curat nod în papură!

I se pretinde de către edilii dela Albastru văduvei Bădiciolu, femee cu trei copii, între cari unul bolnav la spital, să stea toată ziua în chioşc pe arşită de vară şi ger de iarnă—ca femee — când toţi chioşcarii din Bucureşti, în aceiaşi categorie, au asociaţi şi vânzători pentru distribuirea ziarelor?

Aşa dar, din barbarie în barbarie, din neomenie în neomenie?

Noi — repetăm — mai nădăjduim în deosebirea între om şi fiară.

Fiindcă, dacă în cazul de faţă, n'ar exista această deosebire, am avea unele propuneri de făcut...

Congresul foştilor luptători dela Focşani

FOCŞANI, 8.— In ziua de 7 crt. a avut loc în localitate în sala „Bristol" congresul foştilor luptători din întreaga ţară, decoraţi cu *„Avântul Ţării"*, *„Crucea Comemorativă"* şi *„Victoria"*.

Congresul s'a deschis la ora 10 jum. în prezenţa delegaţilor din ţară.

Au asistat delegaţiile dela Bucureşti în frunte cu d. cpt. ZAMFIR APOSTOL, mare mutilat şi conducătorul Generaţiei de foc însoţit de d. Costescu V., ofiţer invalid de războiu; d. cpt. Petrescu Bolgrad iniţiatorul acestui congres, societatea Măgura Odobeştilor sub conducerea d-lor N. Manolescu, P. Dorin, Grigore Lungu şi N. Petică; cpt. Constantin Ion, din Teleorman; soc. Victoria-Roman sub conducerea d-lui cpt. Neguriţă, etc.

Au luat cuvântul la desbateri următorii:

D. cpt. PETRESCU-BOLGRAD, a arătat pentruce a găsit cu cale să se ţină acest congres la Focşani. D-sa enumără apoi doleanţele foştilor luptători: gratuitate pe C. F. R., un sanatoriu la munte sau la mare pentru cei bolnavi, înlesniri la plata taxelor pentru copiii demobilizaţilor, să se acorde pensii celor lipsiţi de mijloace şi să se plătească despăgubirile de război, să se împroprietărească şi să se colonizeze cu demobilizaţi, să se acorde gratuităţi sau reduceri la spitalele statului.

D. GH. BOTEA, fiind ales preşedintele congresului, spune următoarele: Pentru ca doleanţele foştilor luptători să fie realizabile trebuie să se formeze un singur bloc din toate societăţile mici de acum. E de părere să se facă o asociaţie a tuturor foştilor luptători şi fără ajutorul statului: cu o mică contribuţie lunară a fiecărui membru, s'ar reuşi să se strângă sumele necesare pentru acoperit toate nevoile luptătorilor.

D. cpt. APOSTOL ZAMFIR preşedintele „Generaţiei de foc", spune că foştii luptători nu aşteaptă ajutorul şi mila nimănui, ci aşteaptă ca ţara să-şi facă datoria faţă de ei. Nu cerem pomană, ci drepturi.

D. I. M. DIMITRESCU, reprezentantul prefecturei, spune că e alături de doleanţele foştilor luptători din care face şi d-sa parte.

D. cpt. CONSTANTIN G. IOAN-Teleorman spune că trebuie să se susţină cererea de gratuitate pe C. F. R. la fel ca a celorlalţi decoraţi. Trebuie să nu mai facem politică, spune d-sa şi să facem un partid al foştilor luptători.

D. GR. CALDARUŞ-Brăila spune că foştii luptători trebuie să se unească lasând de o parte indolenţa de 20 de ani. Nu cerem drepturi, ci le pretindem fiindcă noi am făcut România Mare.

D. MANOLESCU-Odobeşti se ralază punctului de vedere al celorlalţi vorbitori.

D. I. COSTESCU-Bucureşti, este de aceeaş părere.

D. cpt. POTRA-Bucureşti decorat cu *„Bărbăţie şi Credinţă"* spune că numai prin unire se poate face ceva. La Bucureşti a luat deja fiinţă un partid al foştilor luptători numit *„Partidul românesc al luptătorilor"*.

La sfârşit s'a votat următoarea moţiune de revendicare a decoraţilor de războiu: „Avântul Ţării", „Crucea Comemorativă" şi „Victoria" cerând:

1) Gratuitate pe C. F. R. şi N. F. R. pentru foştii luptători cari nu au căpătat nici o recompensă şi 75 la sută pentru soţiile şi copiii lor. 2) Improprietărirea celor omişi cu loturi de case, obşte şi colonizare. 3) Reducere de taxe pentru fiii lor la liceele şi şcolile superioare ale statului. 4) Construirea unui sanatoriu pentru cei suferinzi. 5) Gratuitate în spitale şi dispensare pentru ei şi familiile lor. 6) Acordarea despăgubirilor de război cuvenite foştilor luptători, văduve şi orfani. 7) Infiinţarea unei bănci populare pentru foştii luptători ca înlesnire pentru exploatare în cooperativă. 8) Infiinţarea de colonii în staţiunile climaterice şi balneare gratuit pentru luptători şi familiile lor. 9) Lemne pentru foc şi construcţie din pădurile Statului, cu preţ redus, deoarece pe piaţă se vând cu preţ de speculă. 10) Decorarea tuturor foştilor luptători cari nu au nici o decoraţie. 11) Scutirea de dări către Stat a foştilor luptători ce au în desfacere produsele C. A. M. tutun şi timbre. 12) Scutirea de dări către Stat a caselor de locuinţă construite noui după războiu de foştii luptători. 13) Pensiuni lunare pentru foştii luptători aflaţi în mizerie, bătrâneţe şi incapabili de a mai munci. 14) A se înfiinţa o instituţie de Stat pentru toţi foştii luptători (veterani). S'a mai formulat şi un memoriu care va fi înaintat Eforiei I. O. V. F. L. pentru a fi înmânat Departamentelor respective.

ALHAMBRA
In fiecare seară la ora 9
Expoziţia internaţională
— ALHAMBRA —

...şi nu altă dată

trebue să treceţi pe la Colectura Oficială sau pe la Oficiile Rurale P. T. T. pentru a cumpăra un loz al Loteriei de Stat, cu care participaţi la tragerea dela 15 Noembrie.

Un loz dela Colectura Oficială vă poate îmbogăţi.

TRAGEREA CLASEI I-a A LOTERIEI a 15-a la 15 NOEMBRIE

COLECTURA OFICIALĂ ŞI A OFICIILOR RURALE P.T.T.

Pe urmele lui Udei

Inchiderea lucrărilor consiliului superior al magistraturii

Cuvântările d-lor ministru Sassu şi procuror general C. Viforeanu

Consiliul superior al magistraturii, ţinând aseară şedinţă sub preşedinţia d-lui ministru **V. P. Sassu**, a făcut următoarea mişcare:

D-nii G. G. Panu, prim-procuror la trib. Cernăuţi, se înaintează consilier la Curtea de apel Cernăuţi, cu delegaţie la Curtea ad-tivă; Eusebiu Sârbu, preşedinte supranumerar la trib. Suceava, se confirmă preşedinte la trib. Gorj, s. II; Emil Idieru, procuror la trib. Dolj, se trece judecător la acelaş tribunal; Valentin Bunescu, jude la trib. Durostor, se trece jude la judecătoria Vidra, jud. Ilfov; Const. Knoblok jude la judec. Talpeni, se permută la judec. C-lung mixtă; P. Lazaroniu, procuror trib. Hunedoara, se permută jude la judec. Orăştie, jud. Hunedoara; Gh. Păsăreanu, jude la judec. Bozovici, jud. Caraş, se permută la judec. Sf. Gheorghe; Gh. Chiriţescu, jude la judec. Negreni-Olt, se permută la judec. mixtă Olt; D. Ciornei, jude la judec. mixtă Rădăuţi, se numeşte jude la trib. Rădăuţi; D. Romaşcanu, jude la judec. Baimaclia, jud. Cahul, se permută la judec. Rădăuţi; M. Poppa, jude la judec. Miercurea Sibiului, se permută la judec. Siria, jud. Arad; Gh. Fedeleş, jude la judec. Sf. Gheorghe, se permută, pe baza art. 40 L.O.J., la judec. Bozovici, jud. Caraş; Ion Vasiliu, jude la judec. Arad mixtă, se permută la judec. Baimaclia jud. Cahul, pe baza art. 40 L.O.J.; D. P. Hagiescu, jude la judec. Recaş, se permută la judecătoria Arad; I. Gheorghiu, se confirmă judecător la Tibăneşti-Vaslui, nou înfiinţată; C. Cortuşan, jude la judec. Arpaşul de jos, se permută la judec. Tg.-Mureş mixtă; Corneliu Udrea, jude la judec. Biserica, jud. Vâlcea, se permută la judecătoria Stâlpeni-Muscel; Leonid Navrod, procuror la trib. Orhei, se trece jude la acelaş tribunal; Gh. Brebuleţ, jude la judec. Ianca-Brăila, se trece jude la trib. Trei-Scaune; Ion Crocos, jude la judec. Tulnici, jud. Putna, se permută la judec. Edineţ, jud. Hotin.

CUVANTAREA D-LUI MINISTRU SASSU

Incheindu-se lucrările d. ministru Vasile P. Sassu, *mulţumeşte consiliului pentru activitatea laborioasă ce a avut şi pentru concursul luminat şi preţios ce i-a dat în operaţiunea delicată şi anevoioasă a selecţiunii magistraţilor din sesiunea actuală.*

Am conştiinţa împăcată, spune d. ministru Sassu, şi trebuie să o avem cu toţii că în tot timpul acestor gingaşe lucrări, spiritul de justiţie a stat prezent în inimele noastre.

D. C. VIFOREANU, procuror general al Inaltei Curţi de Casaţie şi justiţie, luând cuvântul spune:

„Incheindu-şi lucrările din această sesiune, Consiliul superior al magistraturii se desparte de dvs. cu aceiaşi constatare din precedentele noastre lucrări, că dvs. sunteţi animat numai de dorinţa de a face numiri şi inaintări după merit şi cu'n desăvârşit spirit de obiectivitate".

D. D. LUPU, preşedintele Inaltei Curţi de casaţie s. II, adresându-se d-lui ministru, spune: „Vă mulţumesc pentru cuvintele bune ce le-aţi adresat Consiliului.

„Tin să vă felicit, d-le ministru, că aţi reuşit — şi meritul este întreg al dvs. — de a fi transformat stima reciprocă ce trebuie să domnească între noi, dintr'o stimă oficială, într'o stimă reală.

Cu aceste convingeri vă prezint salutul distins al Consiliului".

Şedinţa s'a terminat la orele 8 şi jumătate.

Jaful şi corupţia dela primăria din Târgu-Mureş, pe deplin demascate

CLUJ, 8. — *Ar trebui justificată într'un fel oarecare campania de epuraţie intreprinsă de noi contra lui Emil Dandea, mai ales după convorbirea avută cu o mândră faţă naţionalistă care ne solicită în numele nu ştiu cărei etici şi solidarităţi româneşti, să tăcem.*

— „Să trecem sub nimbul uitării faptele ingrate ale primarului de tristă faimă Emil Dandea, căci ni se creiază o situaţie penibilă, nouă Românilor din Tg. Mureş, în faţa minoritarilor", — *ne argumenta cu un ultim efort binevoitorul interlocutor.*

De-aceea avem datoria să ne lămurim mai ales că „Porunca", nu prea l-a luat cu binişorul pe Dandea — şi să precizăm că am incercat şi noi aceiaşi dezolantă melancolie când am preparat cu cele mai simple unelte sarcofagul celui mai trist cadavru, disecat de noi până acum, din regiunile mureşene.

L'am fi iertat pe Emil Dandea, şi i-am fi trecut trecutul lui meschin în cartea infamiilor, a dispreţului şi a uitării descompuse dacă pestinlenţiala duhoare ce o emana omuleţul acesta, înălţat deodată la un grad aşa de mare în ierarhia scârbei publice, cum nici nu se visase probabil vreodată, nu ar fi atins sferele de azur şi mărgăritar ale sfintei noastre lupte naţionaliste. L'am fi uitat şi l-am fi iertat multe lui Dandea, dacă haita de derbedei şi tâlhari din jurul lui nu ar fi urlat şi nu ar fi lovit cu copitele în alţi credincioşi şi militanţi de ai partidului liberal, sacrificaţi fără nici un scrupul pentru interesele lui murdare. In sfârşit, l'am fi compătimit dacă îndrăsneala donquişotească a acestui individ nu ar fi ridicat piatra asupra bradului naţionalismului mureşean, dr. Aurel Baicu.

Emil Dandea trebuie să-şi ispăşească vina de a fi posesorul unui trecut faimos în excrocherii şi vina de a fi tot pe atât de inconstient pe cât e de caraghios. Se va vedea de ce.

ANCHETA D-LUI DIRECTOR MINISTERIAL TOMESCU

Jaful şi excrocheriile făcute şi patronate de Emil Dandea, ca primar al oraşului Tg.-Mureş, se cunosc din articolul trecut. Totuşi, pentrucă asupra acestor lucruri de dureroasă aducere aminte să nu planeze vreo nedumerire, le încadrăm în paragrafe şi citate de înaltă autoritate.

Forurile superioare, sesizate de neregulile dela primăria municipiului Tg.-Mureş, au delegat în primăvara anului 1925, cu cercetarea acestora, pe d. D. I. Tomescu, director în ministerul de interne, care şi-a dus misiunea conştiincios la îndeplinire şi care a redat un referat, ajugând la următoarele concluzii:

„La contabilitatea primăriei nu se respectă dispoziţiunile legii asupra contabilităţii publice, precum nici ordinele şi instrucţiunile date de minister.

„La administraţia propriu zisă a oraşului de asemenea nu se observă legea asupra contabilităţii publice, dându-se prin bună învoială executarea lucrărilor mai importante. In acelaş mod se închiriază şi arendează multe din proprietăţile oraşului, se neglijează trimiterea devizelor şi planurilor lucrărilor mai importante, cum au fost cele dela abator (sublinierea e a noastră) pentru a fi aprobate de minister cu avizul consiliului tehnic superior.

„La antistia comunală, d. Sabin Pasere, şeful antistiei (şi cumnatul lui Dandea. n. r.) s'a făcut vinovat de întrebuinţarea (temporală) în scopuri personale a taxelor comunale care se încasau la serviciul ce conducea.

„Actele mai importante de administraţiune, cumpărarea şi vinderea imobilelor, angajarea lucrărilor, ţinerea licitaţiilor, acordarea de subvenţiuni, donaţiuni şi ajutoare, se fac în baza hotărîrilor consiliului aduse în urma propunerilor referenţilor respectivi, DAR MAI ALES ALE PRIMARULUI"

Concluziile articolelor noastre le vom formula mâine. Orice comentariu e acum de prisos.

Horia Almaşu

Activitatea „Frontului Românesc" în judeţul Brăila

Brăila, 8.— Organizaţia *„Frontului Romanesc"* din Brăila, de sub conducerea d-lui IONEL MARINESCU, fost prefect şi deputat, în continuarea campaniei deschisă în vederea alegerilor generale, ce vor avea loc în curând, a ţinut două mari întruniri în comunele fruntaşe Viziru şi Suţeşti din acest judeţ.

Intrunirea din comuna VIZIRU a avut loc în sala Lăzărescu, unde în faţa sutelor de ţărani adunaţi în frunte cu şeful organizaţiei Apostol Canciu, vorbitorii au expus programul şi ţelurile de luptă ale *„Frontului Romanesc"*.

D. IONEL MARINESCU expune starea jalnică a ţărănimii române.

D-sa cere tuturora organizare, disciplină şi muncă fără preget pentru ca cu un ceas mai devreme să triumfe deziderateul scump tuturor: *„Romania a Romanilor"*.

La întrunirea din comuna SUŢEŞTI au luat cuvântul d-nii CEZAR BALABAN, avocat, fost prim ajutor de primar, Vasile Cazacu, profesor secundar, Ioan Grosu şi George Zamfir, institutori.

ROMANI şi ROMANCE, pentru ziua de mâine a copiilor voştri, spargeţi piatra din inima voastră! Daţi pentru slava lui Hristos, dacă nu vreţi să ajungem în tragedia Spaniei.

Pelerinaj la mormântul lui Mihai Eminescu

Impăratul cântecului românesc a rămas tot necunoscut... După aproape jumătate de veac, autorul „Luceafărului" continuă a fi neînţeles. Nici S. S. R. nu are cultul marilor înaintaşi

Ieri (sărbătoarea sfinţilor Mihail şi Gavril) la orele 12 jum. a avut loc un pelerinaj la mormântul poetului Mihai Eminescu din cimitirul Bellu, organizat de secţia culturală a municipiului Capitalei cu ocazia sărbătoririi patronului ce şi-a ales.

Sub razele palide ale soarelui de Noembrie, tăcerea din largul locului de odihnă veşnică a fost intreruptă ieri, timp de o oră, de tropăre şi melodii bisericeşti, iar între frunzele arămii din cărare au ars lumânări de ceară în amintirea celui mai mare poet al neamului românesc.

Câteva buchete de crisanteme, depuse de mâini anonime sub crengile despuiate ale teiului ce străjueşte mormântul, au fost singurele prinoase de recunoştinţă şi admiraţie faţă de genialul creiator de frumuseţi. Cadrul în care s'a desfăşurat pelerinajul, a impresionat tocmai prin modestia lui. Insă nu-i mai puţin adevărat că dacă au lipsit discursurile fastuoase şi minciunile oficiale pe cari Eminescu le-a dispreţuit atât de mult în viaţă şi împotriva cărora suntem şi noi, — ieri am simţit mai mult ca oricând cum ne sfâşie sufletul o indignare greu de imaginat. Ne-am întărit cu această ocazie convingerea că autorul „Luceafărului" şi „Scrisorilor" a rămas încă necunoscut poporului al cărui suflet l-a fixat ca nimeni altul în versuri nemuritoare. Numai aşa se explică faptul că la pelerinajul de ieri au asistat numai vreo 70 de persoane dintre care 40 veniseră să depună flori la mormântul fiinţelor scumpe, ocazional oprindu-se prin urmare lângă crucea poetului. In afară de ilustrul cărturar, d. prof. I. E. TOROUŢIU care reprezenta Academia Română şi d. prof. D. MURARAŞU, ambii consideraţi ca cei mai buni cunoscători ai textelor şi sufletului eminescian, n'am mai văzut nici o personalitate marcantă a intelectualităţii noastre.

D. MIAHIL VULPESCU, preşedintele secţiei culturale a Municipiului, care de opt ani de zile se străduieşte să ţină trează în conştiinţa publică amintirea lui Eminescu, însoţit de pr. Creţu şi d. Emanoil Filipescu, preşedintele ateneului popular „Mihail Eminescu" din Crângaşi, au fost singurii reprezentanţi ai oficialităţii.

însoţit de pr. Creţu şi d. Emanoil Filipescu, preşedintele ateneului popular „Mihai Eminescu" din Crângaşi, au fost singurii reprezentanţi ai oficialităţii.

TE-DEUM-UL

In prezenţa puţinilor admiratori, preoţii A. Grigoriu dela biserica Alexe şi V. Popescu dela biserica Manu Cavafu au oficiat un Te-Deum pentru pomenirea sufletului nefericitului poet.

CUVANTAREA D-LUI PROF. D. MURARAŞU

D. profesor D. Murăraşu, în cuvinte simţite şi pline de un nemărginit cult faţă de cel mai mare poet al nostru, spune următoarele:

„Un curat sentiment de pietate ne adună în fiecare an la mormântu care cuprinde fiinţa trupească a celui mai de seamă reprezentant al sufletului românesc.

Instinctiv ne apropiem de Eminescu poetul şi ziaristul, dar trebuie să descifrăm taina acestei apropieri. O putem face numai prinzând în trăsăturile-i adânci viaţa spirituală a lui Eminescu. Vom găsi atunci la el pasiunea de cunoaştere a tuturor provinciilor româneşti în viaţa lor din trecut şi din prezent, ceea ce l-a dus la identificarea cu simţirea şi gândirea românească. Il vom vedea în sârguinţa-i de a-şi insuşi bogăţia şi frumuseţea limbii noastre, pe baza studiului vechei literaturi religioase şi istorice şi a producţiilor populare pe care le-a însemnat în mulţime de caete, în timpul străbaterii în lung şi'n lat a întreg pământului românesc.

La acestea se adaogă de timpuriu o treia trăsătură: voinţa de-a-şi îmbogăţi spiritul cu tot ce-a produs mai adânc omenirea ca gândire filosofică, literatură scânteietoare, artă desăvârsită. O răbdare fără de asemănare îl face pe Eminescu să-şi şlefuiască lucrările şi să le prefacă, urmărind statornic năluca frumuseţii.

Dar aceste patru trăsături fundamentale ale vieţii spirituale a poetului, nu sunt decât legile pe care trebue să le urmăm ca să putem crea ceva desăvârşit ca neam. Eminescu a trăit în mic viaţa spirituală p ecare trebuie să o trăim în mare ca naţiune. Fiindcă nu urmăm aceste legi ne svârcolim neputincioşi şi dezorientaţi.

Fără cunoaşterea vieţii noastre istorice, fără cultivarea limbii strămoşeşti, fără adâncirea culturii universale, fără munca trudnică de perfecţionare, nu vom ajunge niciodată la o mare cultură românească.

Dar nu numai descifrarea vieţii sufleteşti a poetului e pentru noi o pildă vie. Eminescu e şi un mare vizionar. El a tratat în articolele-i politice o concepţie de stat naţional deplin stăpân pe destinele lui, pe care cu multă muncă şi cu nenumărate sacrificii va trebui să-l realizeze veacul al XX-lea.

Aşa cum magii plini de credinţă s'au îndreptat spre steaua care a vea să-i aducă la limanul luminei celei veşnice, şi noi să plecăm de aci cu un luceafăr în inimi care să ne fie far pe căile vieţii noastre ca neam. Acest luceafăr al gândirii, sensibilităţii româneşti şi posibilităţii noastre de creare artistică să ne fie mereu prezent, căci sub semnul lui vom învinge în istoria culturii omeneşti".

RECITARI ŞI CORURI DIN OPERA LUI EMINESCU

Corul municipiului Bucureşti, de sub conducerea d-lui Mureşianu, a executat cu multă artă câteva coruri cu text din opera eminesciană. Au impresionat profund în special bucăţile: **„Rugăciune"** şi **„Somnoroase păsărele".**

D. FRUMUŞANU, artist dramatic la Teatrul Naţional, a citit „La steaua..." şi „O, mamă...".

D-şoara Sabina Muşătescu, artistă la teatrul „Regina Maria", a recitat poeziile **„Floarea albastră"** şi **„Lui Eminescu"** de Al. Vlahuţă.

D. IOACHIM DORDEA, dela Teatrul Naţional din Craiova, a recitat cu mult suflet „Mircea către Baiazid", fragment din „Scrisoarea III-a".

După cuvântarea d-lui colonel Al. Vasilescu-Lascar care arată succint importanţa lui Eminescu în cultura românească, vorbeşte d. Mihail Vulpescu din partea primăriei municipiului Capitalei, subliniind indiferenţa ce o arată publicul faţă de ilustrul poet. „Noi ne-am făcut datoria — *spune d-sa* — anunţând prin presă că astăzi are loc acest pelerinaju.

Cu forţa nu putem aduce pe nimeni".

Cuvintele d-lui Vulpescu exprimă un mare şi dureros adevăr care ar trebui să ne roşească obrajii de ruşine.

După cum scriam şi altădată, suntem un popor care nu ştie să-şi cinstească fiii reprezentativi. Şi faptul e cu atât mai grav, cu cât această moimă a indolenţii a contaminat chiar tineretul nostru şcolar şi universitar. Deşi apelul primăriei se adresa tuturor şcolilor secundare şi în special universităţii, în cimitirul Bellu n'au fost ieri de cât câtiva elevi din cursul inferior şi doi-trei studenţi, veniţi din propriul lor imbold. Dascălii lor, dacă nu s'au învrednicit să-şi însoţească discipoli, nici nu le-au vorbit cel puţin.

Realitatea aceasta tragică ar trebui să dea de gândit, fiindcă ea desvăluie o mare ruşine: tineretul şcolar nu cunoaşte pe Mihai Eminescu. Nu i-a strecurat nimeni în suflet vraja cântecului eminescian, nimeni nu a căutat să-i descifreze sensul adânc ce se desprinde din fiecare vers. Mihai Eminescu este cea mai desăvârşită întrupare a geniului românesc. Opera sa constituie un adevărat catehism. Dar mai presus de toate, scrisul lui Eminescu este străbătut de cel mai curat şi cald naţionalism.

Ei bine, aceste adevăruri nu le cunoaşte lumea şcolară. Deoarece dacă le-ar şti, l-ar iubi pe Eminescu aşa cum trebuie. Faptul e explicabil dealtfel într'o ţară ca a noastră unde tribuna politică a înlocuit de mult catedra.

NICIUN SCRIITOR...

Dar ceiace a constituit cea mai mare ruşine, a fost absenţa S. S. R.-ului. NICI UN SCRIITOR N'A FOST IERI LA MORMANTUL LUI EMINESCU. Ar părea de necrezut şi totuşi aşa este.

Nici breslaşii condeiului nu-l iubesc pe Eminescu?

Nici ei nu au cultul marilor înaintaşi?

Teodor Al. Munteanu

Şedinţa Asoc. licenţiaţilor universitari

„Asociaţia licenţiaţilor în Litere şi Filosofie din România" a ţinut Duminecă la sediul central din str. Azilul de Noapte 8, şedinţa plenară a comitetului hotărând: intervenirea pentru *pensionarea profesorilor secundari* la vârsta de 56 ani; completarea cu două ore săptămânal a catedrelor profesorilor *comandanţi străjeri* cari organizează stolul şcoalei; deblocarea examenelor de capacitate, libera alegere a secundarei, ţinerea anuală a examenelor cel puţin la specialităţile la care sunt catedre vacante şi dreptul de prezentare la cel puţin şase sesiuni.

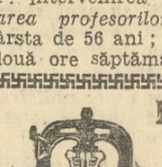

FABRICA ROMANA DE CLOPOTE
POLICANDRE ŞI SFEŞNICE BISERICEŞTI
NICOLAE IONESCU & FIU
Furnizorul Curţii Regale şi al Sf. Patriarhii
Bucureşti Splaiul Unirii 73 — Telefon 3.94.54
Sucursale: Craiova, Chişinău, R. Vâlcea, Bălţi.
Numai vizitând cea mai mare expoziţie din ţară, de clopote, policandre şi sfeşnice veţi putea obţine o calitate superioară şi la un preţ rezonabil. 55

UN REZULTAT REPEDE şi DURABIL
REUMATISM
O nouă descoperire

Posed un simplu însă minunat remediu contra Reumatismului, Nevritei şi maladiile aciditătii.

Nu este vorba nici de o drogă nici de un medicament, ci de o plantă numită HERVEA.

Cu mica sa foaie se face o băutură, ce se prepară şi se bea ca ceaiul obişnuit. Nici o plictiseală, nici o greutate, îl preparaţi acasă; usurarea se resimte imediat şi devine din zi în zi mai evidentă.

Sute de persoane din toate clasele societăţii au obţinut dela acest remediu o ameliorare durabilă şi mi-au trimis scrisori lăudând această minunată mică plantă.

Luaţi o ceaşcă de HERVEA în fiecare dimineaţă şi vă veţi simţi o altă fiinţă. Motivul este că ea elimină otrăvurile produse de către acidul uric şi previne noui îngrămădiri de alte depozite acide în organism.

Trimiteţi pur şi simplu numele Dv. şi adresa exactă şi veţi primi prin poştă în mod gratuit o cantitate suficientă pentru o încercare. Dacă simţiţi o ameliorare vi se va trimite o nouă cantitate cu preţ modest. Pot spune după experienţa mea personală, că produsul este extrem de eficace contra reumatismului şi maladiilor conexe şi ceace el a făcut pentru mine în câteva săptămâni, trebue să facă şi pentru Dv.

REFUZAŢI CONTRAFACERILE

In interesul consumatorilor ceaiului Hervea, rugăm a refuza orice ambalaj care nu poartă numele:

HERVEA
Marcă înregistrată

Singurele cari sunt veritabile
Dacă voiţi să-l încercaţi în mod serios.
Scrieţi la: Serviciul Hervea, Str. Sf. Ionică 8, Bucureşti.
De vânzare la toate farmaciile şi droguriile din ţară.

Informaţiuni

❖ *MAINE, Miercuri 10 crt., ora 8 dim., Frăţia Misionară „Patriarhul Miron" şi alţi buni creştini, vor lua parte la săvârşirea Sf.* Taine a Maslului, *în biserica Sf. Dumitru din Str. Carol.*

❖ **Asoc. Medicilor creştini invită pe d-nii doctori: Fenesan şi Florescu D., să binevoiască ca în cel mai scurt timp să treacă pela sediul asociaţiei sau să vină în b-dul Ferdinand nr. 10, la orele anunţate de secretariat, pentru a-şi descărca gestiunea de cassă.**

❖ D. MIHAI A. ANTONESCU, profesor universitar, va vorbi Vineri 12 Noembrie la ora 6 d. a. în sala *Dalles* despre *„Familia de eri şi de mâine"*. Incepând cu familia antică şi sfârşind cu uniunea liberă,

❖ **SOCIETATEA studenţilor în şt. naturale aduce la cunoştinţa membrilor săi că în urma hotărîrii luate de către adunarea generală din 7 Nov. 1937, s'a ales următoarea comisie de verificare: Mircea Niculescu-Duvăz, preşedinte; Ioan Meisel şi Corvin Papiu, membri. Se primesc inscrieri de membri cât şi candidaturi în vederea viitorului comitet.**

❖ ASOC. Medicilor Creştini din România, ţine şedinţă de comitet astăzi, Marţi 9 Nov. ora 9 jum. seara, în str. Arcului nr. 16 cu următoarea ordine de zi: 1) Normele dinamice ale programului său. 2) Rapoartele de susţinut în congresul internelor de spitale.

❖ LA telegrama de felicitare trimisă cu ocazia ridicării la gradul de sublocotenent a M. S. Marele Voevod Mihai de Alba Iulia, d. ing. Ardeleanu, preşedintele asociaţiei românilor transilvăneni din Capitală, a primit următorul răspuns:

„Din Inalt Ordin, am onoare a vă transmite Inalte mulţumiri Dvs. şi Asociaţiei Românilor Transilvăneni din Capitală pentru bunele urări exprimate Măriei Sale Marelui Voevod de Alba Iulia.

(ss) Directorul Şcoalei M. S. Marelui Voevod

Comandor Fundăţeanu
Adjutant al M. S. Regelui

Căminul fostelor surori de caritate din război

Fostele surori de caritate din război s'au întrunit Duminică d. a., în str. Dr. Felix 73.

C. S. pr. Vasile Fussu de la bis. Răzvan (Catedrala foştilor luptători, după ce a oficiat un serviciu religios cu ocazia zilei onomastice a Marelui Voevod Mihai, a rostit o cuvântare înălţătoare, arătând jertfa şi meritele luptătorului neinfricat pentru cauza naţională, **d. dr. Ilie Rădulescu,** (adunarea ovaţionează: **„Să trăiască!")** directorul ziarului **„Porunca Vremii"**, pe care îl roagă să susţină acţiunea frumoasă a fostelor surori de caritate pentru înfiinţarea unui cămin propriu.

Intrunirea a fost deschisă de **d-na Eugenia general Ionescu** care, referindu-se la atitudinea organelor etatice faţă de „surori", spune că „recunoştinţa este o floare foarte rară în grădina democraţiei".

D-na Eleonora Cusin a relevat, îndurerată, opera de sabotare, pe care o întâmpină asociaţia „surorilor" din partea Crucii roşii.

D-na prof. Gărîleanescu arată că în Franţa surorile de caritate sunt înmormântate milităreşte cu onoruri.

D-na col. Ionescu descrie mizeria multor surori de caritate, care cerşesc din casă în casă, arătându-şi singura avere: decoraţiile de război.

Cere presei şi în special d-lui dr. Ilie Rădulescu, să apere cauza acestor femei cari s'au jertfit, alături de M. S. Regina Maria (adunarea ovaţionează, îndelung), pentru ţară.

Din partea asoc. **„Bărbăţie şi Credinţă"**, d. Sava aduce un cuvânt de îmbărbătare. „Noi, fostele şi foştii luptători, am fost izgoniţi din casă în casă. Trebue să schimbăm tonul faţă de cei cari nu se sinchisesc de durerile noastre". Anunţă pentru Joi, la 8 seara, sărbătorirea armistiţiului în str. Smârdan 4 etaj, când va conferenţia d. g-ral Dragu.

D-na Maria col. dr. Nicolau, vicepreşedintă, cere să se facă toate intervenţiile la autorităţi, spre a se acorda un prim fond de ajutor pentru ridicarea căminului, în care se vor odihni marile epuizate ale războiului de reintregire.

D-na CORNELIA CORNESCU-ACHIMESCU, după ce face, în culori impresionante, un tablou al mizeriei sociale în care se sbate „sora de caritate", care nu vrea să facă jocul politicianismului, se întreabă: ce tratament se va aplica viitoarelor surori, care vor fi chemate să se jertfească într'un apropiat război? Fostele surori de caritate din războiul trecut am văzut cum au fost mal...tratate.

Faptele vorbesc...

Precum se vede din graficul alăturat, consumul de uleiuri pentru automobile, în România, se menţine în ultimii 6 ani la acelaş nivel.

Din contra, vânzările de OSIN-OIL şi VEGA-OIL sunt în continuă creştere. Marea masă a automobiliştilor s'a convins că aceste uleiuri întrunesc toate calităţile necesare pentru o perfectă ungere a motorului.

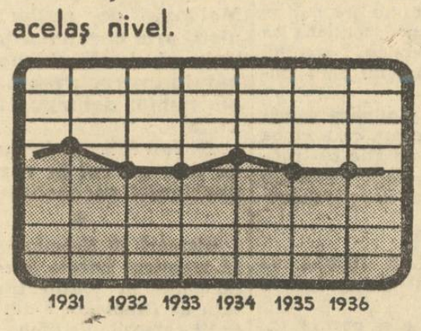

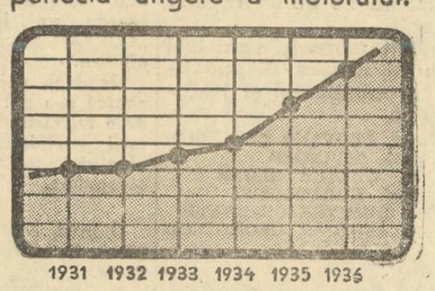

Uleiurile OSIN şi VEGA OIL sunt fabricate de cele mai mari şi bine utilate rafinerii, din ţară, cari dispunând de o experienţă vastă şi de instalaţiuni moderne, sunt în măsură a fabrica produse desăvârşite.

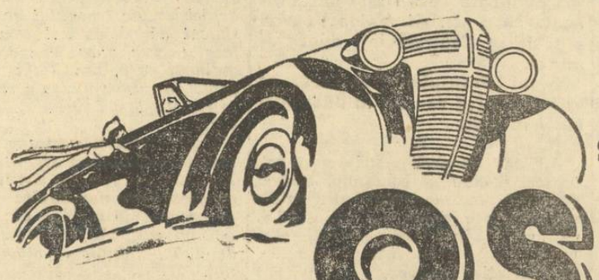

Alimentaţi-vă cu Benzină şi Ulei, numai la STAŢIUNILE

OSIN

ULTIMA ORA

Cum se desfăşoară criza politică

Temeiurile primului ministru. Situaţia încurcată dela naţional-ţărănişti. Ce ipoteze sunt încă valabile

Incepând de astăzi se merge cu paşi repezi către clarificarea situaţiei politice.

Până în momentul când scriem aceste rânduri nu s'a produs încă nici un eveniment care ar putea da indicaţiile necesare despre felul în care se va desfăşura criza. Cetitorii noştri vor găsi în altă parte a ziarului informaţiile privitoare la evenimentele produse în cursul zilei de azi.

Aci ne vom mulţumi a nota impresiile culese din cercurile noastre politice, până astăzi de dimineaţă.

Astfel se pare că d. Gh. Tătărăscu arată oarecare nelinişte asupra dispoziţiei factorului constituţional şi nu mai este atât de optimist în ceiace priveşte posibilitatea unei a doua guvernări prezidate de d-sa.

Totuşi este sigur că primul ministru se va afirma gata să-şi ia

D. ION MIHALACHE

din nou răspunderea pentru cazul când criza nu va putea fi soluţionată altcum.

Atmosferă deprimantă la naţional-ţărănişti

In ceiace priveşte situaţia partidului naţional-ţărănesc, ea continuă să fie cât se poate de întunecoasă. D. Ion Mihalache este constrâns de diferitele tabere din partid să prezinte o singură formulă: un guvern naţional-ţărănesc prezidat de d-sa.

Cum însă se ştie cu precizione — şi însuşi d. Ion Mihalache cunoaşte acest lucru — că un guvern naţional-ţărănesc prezidat de d-sa şi fără de nici o colaborare, nu este posibil, atmosfera din sânul partidului este deprimantă.

Soluţionarea crizei care se va produce în cursul acestei săptămâni, apare deci foarte problematică în ceiace priveşte forma în care se va desăvârşi. Şi firesc rămân în picioare tot cele două ipoteze de cari am mai vorbit: ori un guvern liberal cu colaborări din afară ori un guvern de concentrare restrânsă. Ambele aceste guverne ar avea avantagiul de a se putea intitula de alegeri, având o coloratură politică mai puţin intensă prin aceia că n'ar fi date de un singur partid.

Aceasta era situaţia până astăzi de dimineaţă. Cititorii găsesc în aceiaşi pagină ultimele informaţii asupra evenimentelor din cursul zilei.

P. B.

Conferinţa Pacificului se întruneşte azi după amiază

Bruxelles, 9 (Rador). — *Conferinţa Pacificului îşi va relua lucrările azi la ora 16, iar nu la ora 11, cum se hotărise în ultima şedinţă.*

D. Bruno Mussolini este sănătos

Paris, 9 (Rador). — Ziarul „LE MATIN" publică din Londra următoarea telegramă:

Cu toate desminţirile oficiale date la Roma, telegramele din Valencia şi Barcelona continuă să declare că fiul cel mai mare al Ducelui, d. Bruno Mussolini, a fost făcut prizonier de trupele guvernamentale, d-sa căzând pe teritoriul ocupat de forţele republicane, cu avionul său, doborât recent de aviaţia republicană.

Ministrul Presei şi Propagandei italiene, întrebat de un ziarist englez, aflat la Roma, a declarat următoarele: „BRUNO ESTE IN VIAŢA ŞI SANATOS". Ştirile prin cari se arată că el ar fi mort, rănit sau prizonier, nu sunt întemeiate. Nu putem să arătăm unde se află el acum, fiindcă îndeplineşte în prezent anumite însărcinări militare.

Banditii atacă oraşele din Mexico

Mexico, 9 (Rador). — **Mai mulţi bandiţi bine înarmaţi au atacat şi jefuit patru autocamioane, în apropierea oraşului Celaya.**

Câteva persoane au fost rănite. Poliţia şi armata sunt în urmărirea bandiţilor.

Ziarul „Universal" anunţă că 100 bandiţi au atacat şi jefuit oraşul Puebla.

Bandiţii au omorît un fermier.

In retragerea lor bandiţii au luat cu ei toţi caii şi vitele locuitorilor oraşului Puebla, cum şi numeroase obiecte de valoare.

Scandalul jidanilor în reprezentanţele germane din România

Alt succes al „Poruncii": jidanul Moritz Scherer a fost dat afară dela „Bayer". Ce se petrece la „Romanil", unde s'a baricadat cumnatul Anei Pauker: galiţianul Schäffer

— Una la Berlin, alta la Bucureşti —

In campania pe care o ducem împotriva jidanilor cari au pus monopol exclusiv pe reprezentanţele comerciale şi industriale germane, în România, „Porunca Vremii" înregistrează un nou mare succes: JIDANUL MORITZ SCHERER, tartorul cu perciuni şi cu talmud dela soc. „Bayer", a fost dat afară dela Reprezentanţa din Bucureşti.

Demascarea pe care am făcut-o zilele trecute, scandalului propagandei comuniste cu bani germani, pus la cale de jidanul Moritz Scherer — care da reclama soc. „Bayer" ziarelor jidăneşti şi bolşevice care înjură pe Fuehrer şi Germania celui de-al 3-lea Reich — a produs, cum era şi firesc, o enormă senzaţie şi o profundă indignare în lumea germană din Bucureşti.

„Porunca Vremii" a fost expediată cu avionul la Berlin, telegrafiindu-se şi textul campaniei noastre.

NICI O RECLAMA COMUNIŞTILOR!

Nu ştim ce s'a întâmplat şi nu cunoaştem măsurile cari s'au luat la Berlin.

Ştim, însă, ce-a urmat. Anume: la trei zile după dezvăluirile noastre, reprezentanţa BAYER din Bucureşti a luat următoarele hotăriri:

1) I-a dat afară pe jidanul Moritz Scherer;

2) întreg consiliul reprezentanţei a fost primenit cu români şi creştini germani;

3) nici o gazetă jidovo-comunistă nu va mai primi reclama soc. Bayer.

Suntem perfect satisfăcuţi şi exprimăm aci mulţumirea noastră faţă de aceste prompte şi drastice măsuri, cari, nu ne îndoim, se vor repercuta printr'un val de simpatie românească pentru hitlerismul german.

Aşa da, înţelegem şi noi fraternizare: în faptă nu în vorbă! Prin urmare, când se vrea, este posibil să fie luaţi de guler şi aruncaţi jidanii.

Succesul acesta deplin al „Poruncii", ne îndeamnă să mergem mai departe.

Schaeffer-Anna Pauker la Romanil

Iată, pentru azi, ce se petrece la „ROMANIL" reprezentanţa marei industrii de colorante germane în România.

Despre „ROMANIL" ne-am mai ocupat şi anul trecut, când am arătat că la conducerea acestei societăţi se găseşte un jidan Schäffer.

Schäffer, pe lângă că e galiţian obraznic, e şi cumnatul puşcăriaşei Ana Pauker, închipuiţi-vă!

Cu banii pe care îi ia Schäffer dela „ROMANIL" se întreţine propaganda antifascistă şi antihitleristă în favoarea Anei Pauker şi se umflă buzunarele galiţienilor dela „DMINEAŢA" şi „ADEVARUL" judeo-comuniştilor.

Am întrebat, încă de anul trecut: pentruce marile uzine I. G. FARBENINDUSTRIE din Frankfurt/M., nu-l dau afară dela „ROMANIL" pe Schäffer, împreună cu toată banda lui bolşevică: Grünberg, Moscovici, Pauker, etc.? Nu se găsesc români şi creştini să-i înlocuiască? Dar iată cazul elocvent dela „BAYER"! In trei zile toţi jidanii au fost aruncaţi peste bord. Prin urmare, deparazitarea e posibilă; probabil, însă, că I. G. Farbenindustrie n'o doreşte. Altfel nu se explică.

AFARA CU JIDANII!

Ei bine, noi pretindem, în numele onoarei germane şi pentru satisfacţia sufletului românesc, să fie dat afară Schäffer dela Romanil. Orice întârziere a lui la ROMANIL constitue pentru noi o ofensă, pe care n'o vom mai tolera.

Cum se acordă, d-lor hitleriştii dela I. G. FARBENINDUSTRIE credinţele Germaniei noui din acest document pe care îl publicăm, cu atitudinea dv. în România?

Citiţi acest document! Este o invitaţie-program la un spectacol al unui teatru german. In ea se scrie: ESTE INTERZISA INTRAREA IN TEATRU A JIDANILOR. Asta la Berlin! Ceiace nu-i împiedică, însă, pe hitleriştii dela I. G. Farbenindustrie să defileze, braţ la braţ cu jidanii comunişti SCHAEFFER - GRUNBERG-PAUKER la Bucureşti, ba să-i şi hrănească!

Este cu putinţă d-lor? Ce să gândească Românii, ce să spunem noi cari suntem în fiecare zi înjuraţi de presa jidănească şi insultaţi că suntem în solda mărcilor germane, când dvs. vă purtaţi astfel? Ce este această tovărăşie cu jidanii? Ne rădeţi în nas? Ne socotiţi proşti? Ori e şi pela Berlin tot vre-o mână jidănească, mizerabilă, criminală, care vrea să-i facă pe naţional-socialiştii germani odioşi în România?

Afară, d-lor, cu Schäfferii comunişti!

ING. RADU ILIESCU

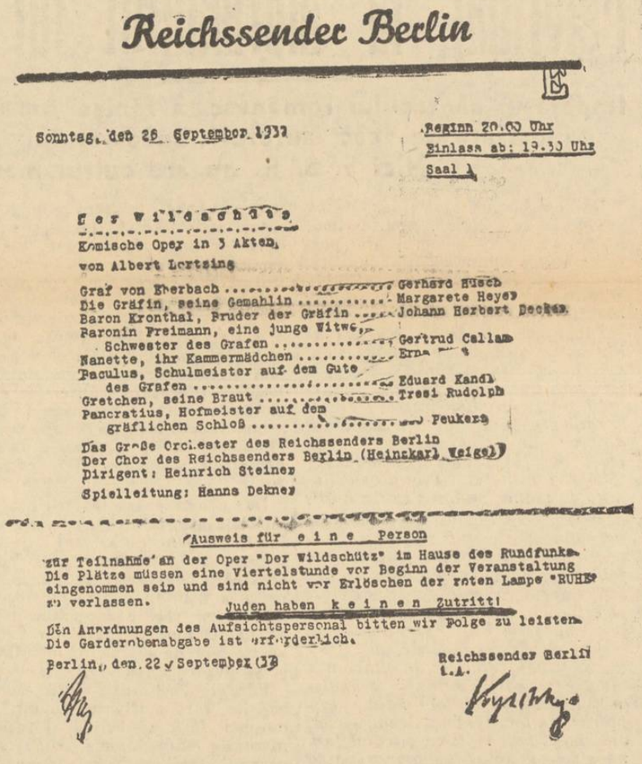
Reichssender Berlin

Sonntag, den 26. September 1937 — Beginn 20.00 Uhr — Einlass ab: 19.30 Uhr — Saal 1

Der Wildschütz

Komische Oper in 3 Akten von Albert Lortzing

Graf von Eberbach ..... Gerhard Hüsch
Die Gräfin, seine Gemahlin ..... Margarete Heye
Baron Kronthal, Bruder der Gräfin ..... Johann Herbert Decker
Baronin Freimann, eine junge Witwe, Schwester des Grafen ..... Gertrud Callam
Nanette, ihr Kammermädchen ..... Erna [illegible]
Baculus, Schulmeister auf dem Gute des Grafen ..... Eduard Kandl
Gretchen, seine Braut ..... Tresi Rudolph
Pancratius, Hofmeister auf dem gräflichen Schloß ..... Peukert

Das Große Orchester des Reichssenders Berlin
Der Chor des Reichssenders Berlin (Heinzkarl Veigel)
Dirigent: Heinrich Steiner
Spielleitung: Hanns Dekner

Ausweis für eine Person

zur Teilnahme an der Oper "Der Wildschütz" im Hause des Rundfunks. Die Plätze müssen eine Viertelstunde vor Beginn der Veranstaltung eingenommen sein und sind nicht vor Erlöschen der roten Lampe "RUHE" zu verlassen. Jugen haben keinen Zutritt!

Den Anordnungen des Aufsichtspersonal bitten wir Folge zu leisten. Die Garderobenabgabe ist unentgeltlich.

Berlin, den 22. September 37 — Reichssender Berlin i.A. [illegible]

Lupte înverşunate pe străzile oraşului Taiyuanfu

Populaţia chineză a evacuat oraşul. Trupele chineze sunt hotărîte să distrugă localitatea

— Oraşul Shanghai complet încercuit —

Shanghai, 9 (Rador). — Pe frontul Shanghai bătălia a reînceput. Trupele japoneze au făcut breşe în liniile chineze, la sud de râul Suceu.

Trupele chineze continuă să reziste. In unele locuri însă ele au trebuit să se retragă, pentru a organiza înapoi alte poziţii de rezistenţă.

AVANTGARDELE JAPONEZE LA 15 KM. DE SHANGHAI

Schanghai, 9 (Rador). — **Manevrele de încercuire efectuate de forţele japoneze pe frontul din Shanghai progresează repede.**

Forţele japoneze debarcate pe litoralul golfului Wangceu au înaintat spre Suceu, iar avantgarda lor a ajuns la Minhang, la 15 km. de Shanghai.

*

Peking, 9 (Rador). — Din sursă oficială japoneză se declară că trupele japoneze stăpânesc actualmente mai mult de o treime din oraşul Taiyuanfu, unde luptele pe străzi continuă cu foarte mare înverşunare.

Din sursă chineză se afirmă că majoritatea populaţiei civile a evacuat oraşul. Apărătorii lui sunt hotărîţi să distrugă localitatea.

D. Spaak n'a reuşit să formeze noul guvern belgian

Bruxelles, 9 (Rador). — *D. Spaak, însărcinat cu formarea noului guvern a avut aseară o lungă consfătuire cu „ministeriabilii", dintre cari unii nu-şi dăduseră adeziunea decât cu condiţia de a supune hotărîrea lor de a face parte din guvernul prezidat de d. Spaak, aprobării grupărilor lor respective.*

La ora 6,40, ministeriabilii catolici au părăsit biuroul d-lui Spaak, fără ca să se dea vre-o explicaţie oficială asupra acestui fapt.

La terminarea consfătuirei, d. Spaak a declarat că guvernul ar fi putut să fie format chiar aseară, însă formarea lui a fost amânată pentru azi dimineaţă. Socialiştii şi liberalii continuă consfătuirile. Dacă partidele invitate să participe la guvern vor ajunge la un acord, lista membrilor noului guvern va fi prezentată azi Suveranului, de d. Spaak, care va deţine numai preşedinţia consiliului de miniştri.

Comemorarea lui Mihai Viteazul la Şelimber

LA ŞELIMBER a avut loc loc eri, din iniţiativa „Ligii Culturale pentru unitatea Românilor", o ploasă comemorare a întâiului făuritor al Unităţii Naţionale, Mihai Viteazul, care, după înfrângerea cardinalului Andrei Batori, a unit la 1599 cele trei voevodate româneşti.

Solemnitatea s'a desfăşurat într'un cadru impresionant.

Pe movilă unde este ridicată o cruce cu amintirea luptelor ce s'au dat acolo, erau de faţă, peste 20 mii ţărani şi ţărance, elevi, străjeri, premilitari şi trupe din Sibiu, şi satele din împrejurimi.

Liga Culturală a fost reprezentată prin d-nii g-ral Ştefănescu-Amza, prof. dr. Anton Balotă, C. Ardeleanu, d-na Elena ing. Panaitescu. D. prof. N. Iorga n'a putut participa. Din Sibiu, au participat d. general Gr. Georgescu din partea armatei, reprezentanţii clerului, etc.

Discursul d-lui prof. Iorga, care a fost trimis şi citit acolo, precum şi acela al d-lui G-ral Ştefănescu-Amza, le vom publica în n-rul nostru de mâine.

Lucrătorii americani din Haiti masacraţi de băştinaşi

New-York, 9 (Rador). — **Ziarele anunţă din Port of Prince că numeroşi lucrători din Haiti au fost masacraţi de băştinaşii din San Domingo, în oraşele Dajabon şi Monte Christi, situate în apropiere de frontieră.**

Ancheta oficială n'a putut să stabilească încă numărul victimelor, nici cauza incidentelor.

Preşedintele Republicii Haiti şi subsecretarul ministerului de Interne au vizitat regiunile din preajma frontierelor, dând ajutoare la peste 4.000 cetăţeni ai Republicei Haiti.

Guvernul Republicei San Domingo a publicat la 15 Octombrie un comunicat prin care anunţa deschiderea unei anchete oficiale, ordonată de preşedintele Trujilo.

PE LA mijlocul lunei Decembrie d. Ivon Delbos, ministrul afacerilor străine al Franţei, va vizita, printre alte capitale şi Bucureştii.

*

D. GENERAL de escadră, aviator adjutant Stoicescu Ioan, a fost înălţat la gradul de general comandant aviator pe data de 8 Noembrie 1937.

*

UN MARCANT membru al partidului naţional-ţărănesc, fost subsecretar de stat cu atribuţii extrem de importante, intenţionează să demisioneze din partid pentru a întreprinde o acţiune însemnată în cadrele liberale.

Motivul demisiei ar fi de ordin familiar.

*

Un emisar al guvernului, conducătorul unui departament important, a făcut o vizită d-lui dr. Al. Vaida Voevod, la Cluj.

Se pretinde că rezultatul misiunei trimisului guvernamental este excelent şi că declaraţiile pe cari d. dr. Al. Vaida Voevod le va face la consfătuirea şefilor de organizaţii a Frontului Românesc vor stârni enormă senzaţie, prin noutatea lor.

Azi dimineaţă emisarul guvernului s'a înapoiat din Ardeal şi a raportat d-lui Tătărescu opiniile şi punctul de vedere al d-lui dr. Al. Vaida Voevod, cari l-au pus pe primul ministru în situaţia de a înlesni definitiva clarificare a situaţiei politice.

*

CREDITUL meşteşugăresc începe să funcţioneze de Miercuri 10 Noembrie a. c.

Ştiri şi polemici

Dela Palatul Regal

COMUNICAT Nr. 76

Mareşalatul Curţii M. S. Regelui comunică următorul BULETIN MEDICAL

O stare gripală uşoară a întrerupt notabila îmbunătăţire care intervenise în starea M. S. Reginei Maria. Majestatea Sa a prezentat, din nou, accidente epatice, care au nevoe de un repaus prelungit.

Medicii subscrişi sunt toţi de acord asupra diagnosticului, pronosticului şi tratamentului.

(ss) prof. FERNAND BEZANÇON
(ss) prof. EPPINGER
(ss) dr. WALTER GLOER
(ss) prof. HORTOLOMEI
(ss) dr. DUMITRESCU-MANTE
(ss) dr. AMILCAR GEORGESCU
(ss) dr. I. MAMULEA

*

La telegrama trimisă de asociaţia „Cultul Patriei", I. P. S. PATRIARH MIRON CRISTEA, d. prof. MARIN ŞTEFANESCU, a primit următorul răspuns:

„Iţi mulţumesc din toată inima, atât d-tale, cât şi celor în numele cărora ne-ai scris, de călduroasele cuvinte de aprobare a declaraţiunilor noastre cu privire la apărarea şi salvarea intereselor naţionale şi creştine ale neamului român, rostite nu numai în timpul din urmă, ci în toată activitatea noastră obştească de aproape cinci decenii. Ceeace cer eu — alături de atâţi fruntaşi ai vieţii noastre publice, — este o datorie elementară a fiecărui român către patria sa română. Curentul redeşteptării noastre trebue alimentat fără încetare, până va cuprinde în mersul său pe toţi românii şi toţi conducătorii lor, spre a se trece în măsură mai mare, — decât timidele începuturi de până acum — la instalarea pe toată linia a românului autohton şi etnic în toate locurile de activitate publică, după cum cere numărul şi meritele lui pentru această ţară.

Cu părinteşti binecuvântări,

Cristea Miron
Patriarh

Bucureşti, 6 Noembrie 1937".

*

D. DR. GH. BANU, fruntaş al partidului naţional-creştin, fost secretar general al ministerului sănătăţii, ne autorizează să dăm cea mai categorică desmintire ştirei după care d-sa ar intenţiona să acorde un interview ziarului „LUPTA" al tâlharului Şmil Honigman.

Dealtfel, opinia publică românească şi-a dat seama că e vorba de o insinuare şi ea ştie că fruntaşii partidului naţional-creştin n'au nici o legătură cu foile iudeocomuniste.

*

D prof. NICOLAE IORGA va pleca, la sfârşitul săptămânii la Paris.

In drum ,d-sa se va opri la Veneţia.

In capitala Franţei savantul român va sta timp de o lună, pentru a-şi face cursurile la Sorbona.

*

E DE DOMENIUL fanteziei ştirea publicată de un ziar de dimineaţă că d. dr. Al. Vaida Voevod a sosit în Capitală ieri după amiază.

Şeful Frontului Românesc se află la Cluj şi va veni în Bucureşti în timp util.

*

ASTAZI, la orele douăzeci şi patruzeci şi cinci, d. comandor Andrei Popovici, secretar general al F.A.R.R. şi preşedinte al societăţii L.A.R.E.S. va vorbi în faţa microfonului românesc, despre: „Guynemer, eroul aviaţiei franceze".

D. OCTAVIAN GOGA semnează în ziarul „ŢARA NOASTRA" de astăzi, un interesant articol intitulat „CINE ORGANIZEAZA REVOLTA?"

*

PARTIDUL naţional-creştin a fixat candidaturile pentru Cameră şi Senat, în vederea alegerilor generale.

*

MANIFESTELE risipite în Moldova de naţional-ţărănişti, prin care anunţă populaţia că d. Mihalache va alcătui guvernul, fac parte din ansamblul demagogiei marxiste.

D. Ion Mihalache nu va juca nici un rol în rezolvarea problemei succesiunei.

*

Miercuri 10 Noembrie la orele 18 maestrul Istrate Micescu va inaugura în amfiteatrul Facultăţii de Drept din b-dul Elisabeta 64 cursurile de limba şi cultura italiană vorbind despre: IMPORTANŢA CIVILIZAŢIEI MEDITERANEENE PENTRU ROMANIA.

*

D. GEORGE M. SESCIOREANU, secretarul general al ministerului Justiţiei, duce tratative în vederea achiziţionării terenului pe care s'au ridicat de câţiva ani temeliile palatului care avea să adăpostească maturul corp, din Piaţa Senatului, astăzi în ruine, pentru a ridica acolo proectata aripă a Palatului de Justiţie.

Dacă tratativele începute vor putea fi duse la bun sfârşit, serviciile Palatului de Justiţie vor fi mult decongestionate, iar Capitala va scăpa de oroarea de maidan din Piaţa Senatului, care adăposteşte astăzi bande de haimanale şi movile de gunoi.

Fierbere în arena politică

— La sfârşitul săptămânii vom avea o clarificare a situaţiei interne —

Toate cercurile politice au manifestat o vie nervozitate azi dimineaţă. In faţa Palatului Regal au staţionat ore întregi cetăţeni curioşi, crezând că vor avea prilejul să vadă vre-un şef de partid, prezentându-se Factorului Constituţional.

Subliniem că primul ministru, contrar celor anunţate, nu s'a dus în audienţă la Suveran; d-sa va înlesni clarificarea situaţiei, aşa cum am anunţat noi, abia la sfârşitul săptămânii.

SUVERANUL SE AFLA IN CAPITALA

M. S. Regele Carol II se află în Capitală. Vânătoarea proectată în regiunea Aradului, s'a amânat.

M. S. Regina Maria e din nou suferindă şi Suveranul se interesează de aproape de felul cum evoluiază boala Augustei Sale Mame.

*

D. dr. Al. Vaida Voevod va veni peste o zi, două, la Bucureşti şi va presida o consfătuire a şefilor de organizaţii, după care d-sa va înfăţişa, acolo unde trebuie, punctul de vedere al Frontului Românesc care, repetăm, se află în centrul tuturor preocupărilor politice.

*

Naţional-ţărăniştii din provincie s'au masat în Capitală. Aşteaptă desfăşurarea evenimentelor politice. Unii şi-au adus fracurile, pentru orice eventualitate.

Se fac glume, dar nu se ascund unele profunde amărăciuni.

Astfel, azi dimineaţă, d. M. Popovici, a prezidat o consfătuire a şefilor de organizaţii din Ardeal, spunându-le să fie bine pregătiţi pentru campania electorală care va fi anevoioasă, mai ales că după toate semnele partidul e sortit să rămână din nou în opoziţie.

LIBERALII SUNT CALMI

Liberalii au avut câteva consfătuiri azi dimineaţă la locuinţa d-lui Dinu Brătianu şi la locuinţa d-lui Tătărăscu.

Nu ştim de ce unii fruntaşi arată un desinteres total faţă de situaţia politică.

Are vre-un tâlc această ipocrizie?

Un ministru ne-a declarat:

— *„Noi avem toată încrederea în şeful guvernului, care ne va spune dacă trecem în opoziţie ori dacă rămânem să facem a doua guvernare.*

„Aşteptăm, liniştiţi, rezultatul audienţei pe care o va avea, în curând, la Suveran".

Liniştiţi?

UN SVON NESERIOS

Azi dimineaţă a circulat svonul — pe care-l socotim o nouă cursă întinsă naţional-ţărăniştilor — că d. Gh. Tătărăscu intenţionează să nu mai prezinte demisia guvernului.

Pentru motive puternice, zicese, ar fi necesar să se temporizeze clarificarea situaţiei politice până în a doua iumătate a lunei Ianuarie, urmând ca la 15 Noembrie să se deschidă Corpurile Legiuitoare.

Svonul acesta e complet neserios şi, repetăm, el e lansat cu un anume scop.

De altfel, evenimentele îl vor desminti.

v. m.

Redactor responsabil: EUGEN VICTOR POPA

Tipografia ziarului „UNIVERSUL", str. Brezoianu 23—25 Bucureşti

ASOCIAȚIUNEA CENTRALĂ SIBIIU

Taxa poștală plătită în numerar conform aprobării Dir. Gen. P.T.T. No. 118.370/1934

6 pagini 3 lei

ANUL VI, No. 916 Joi 11 Noembrie 1937

COLECȚIE

Porunca Vremii

TRIBUNĂ ZILNICĂ DE LUPTĂ NAȚIONALĂ ȘI CREȘTINĂ

„De când este în aceste locuri, de mai mult de două mii de ani, pentru el și pentru strămoșii săi, neamul acesta românesc a făcut o singură politică, politică de luptă și politică de risc.

Prin mari necazuri și prin grele robii, am ajuns totuși la capătul dorit și cuvenit prin aceste însușiri.

Și asigurăm pe cei care râvnesc la stăpânirea pe care am câștigat-o prin sacrificiul nostru de sânge, că ori când ne vom găsi la luptă dreaptă și cu întregul risc a tot ceiace avem".

N. IORGA

(In discursul pentru pomenirea lui Mihai Viteazul).

Abonamente Anuale: Lei 1000 pentru instituții și sprijinitori; Lei 800 pentru orașe; Lei 600 pentru sate. Se primesc și abonamente pe 6 și 3 luni.

Orice sumă se poate trimite prin Casa de economii și Cecuri poștale (CEC) astfel: ABONAȚII PENTRU CONTUL 1224; DEPOZITARII „ „ 10405

Director: Dr. ILIE RĂDULESCU

Redacția și Administrația: BUCUREȘTI I, Str. Sărindar 18

TELEFON: Direcție, redacție 4.1853; Ad-ția publicitate 4.1852

Izrael şi bolşevismul sunt duşmanii noştri

Hitlerism, dar nu cu perciuni!

de Dr. ILIE RADULESCU

In dispreţul tuturor injurăturilor şi invectivelor presei judeo-comuniste din Sărindar, n'a fost, de trei ani incoace, zi dela Dumnezeu, să nu mărturisim simpatia şi admiraţia noastră pentru Fuehrerul Germaniei şi pentru regimul naţional-socialist pe care Hitler l-a instaurat la conducerea celui de al treilea Reich. „Ori ce-ar fi să se întâmple de azi înainte — am spus de atâtea ori — Fuehrerul rămâne pentru întreaga lume şi, mai ales, pentru noi Românii — **ameninţaţi de cea mai groaznică primejdie pe care a cunoscut-o până acum istoria noastră naţională** — un om providenţial, o personalitate excepţională, un exponent epocal al luptei creştinătăţii împotriva lui Izrael. Etatizarea antisemitismului, ca spiritualitate de guvern, într'o ţară de importanţa Germaniei, constitue o revoluţie de proporţii mondiale. Destinul poporului judeu a fost hotărît. Dacă, până la 1933, lupta în contra jidanilor era socotită ca un război sentimental, ideologic, fără prea multe şanse de catastrofă pentru jidanii dinamitarzi ai lumii creştine, din ziua în care Hitler a deschis, împotriva lui Izrael, focul organizat al unui stat de 70 de milioane de suflete, soarta judaismului a fost definitiv pecetluită". **Aşa vorbeam acum trei şi chiar patru ani. Câtă dreptate am avut, s'a văzut. Antisemitismul de stat, din Germania, a cuprins, cu frigurile lui, întreaga Europă. Noi, înşine, suntem azi atât de departe pe acest drum antisemit, încât nici o reintoarcere nu mai e posibilă. Până şi filosemiţii dela noi, au început, mai de voie, mai de nevoie, să recunoască făţiş că există o problemă şi o primejdie jidănească, a cărei cercetare şi soluţionare nu mai poate fi întârziată.**

Pentru această judecată sobră ca şi pentru afecţiunea cu care am îmbrăţişat antisemitismul german, am primit loviturile şi injuriile cele mai infame. Mărturisim că nu ne-a durut nici una, fiindcă nici una nu ne-a putut atinge. Nu avem dreptul, prin urmare, să ne plângem că am suferit pentru hitlerismul german. Oricum, însă, de vreme ce pe nedrept ni s'a adus, de către jidani, suprema ofensă că suntem vânduţi Berlinului şi că, pentru mărcile germane, ne trădăm neamul, încăpăţânarea noastră de a stărui dârz într'o luptă de apărare a hitlerismului a dovedit, totuşi, prietenia, ataşamentul nostru pentru Germania nouă, dela care, niciodată, nu ni s'ar fi cuvenit să aşteptăm deziluzii.

Ori ce se'ntâmplă? Aţi văzut! Toate reprezentanţele germane, în România, sunt pe mâna jidanilor. Nu există marfă nemţească, nu se întâlneşte comerţ, finanţă, afacere românească, de ori ce fel, cu Germania nouă, care să nu treacă prin vama lui Izrael. Jidanii, cari sunt, în acelaş timp, şi cei mai periculoşi agenţi comunişti, galiţienii cari înjură la gazetele Sărindarului pe Fuehrer, sunt şi reprezentanţii mărfurilor germane, subvenţionaţii şi ghiftuiţii comerţului şi industriei Germaniei hitleriste. Am semnalat ridicolul, protestăm de atâţia ani împotriva batjocurei, dovedim, cu ultima evidenţă, că acest fel de a acţiona în România, înseamnă, din partea hitlerismului german, ostilitate, duşmănie fie şi neintenţionată, dar reală, pentru mişcarea antisemită românească, prietenă şi admiratoare a Fuehrerului, dar zadarnic. N'am fost ascultaţi! Nici un jidan nu s'a mişcat dela locul lui. Ba, din contră, ori ce se creiază din nou ca afacere cu Germania, poartă, invariabil, amprenta specifică a Iudei. Lumea care ne priveşte, are dreptul să ne spună: „sunteţi nişte caraghioşi! Fraternizaţi cu antisemitismul german, dar hitleriştii dela Berlin îşi fac negustoria foarte bine cu jidanii, cu duşmanii naţionalismului românesc".

Oamenii cari vorbesc aşa, au perfectă dreptate. La început, acum trei, patru ani, când am cerut să fie daţi afară jidanii din reprezentanţele germane, ni s'a spus: „Veţi avea această satisfacţie"! Ceva mai pe urmă ni s'a adus argumentul: „deparazitarea se face, dar trebuie să aveţi răbdare. Nu se poate da totul peste cap într'o noapte. Căutăm să găsim oamenii cu cari să-i înlocuim pe jidani. Recomandaţi-ne, şi dvs., Românii pe cari să-i punem în locul jidovilor"! Am ascultat raţionamentul. Şi pe cât ne-a stat în putinţă, am tot recomandat. Fără folos, însă. Jidanii au rămas înfipţi, neclintiţi, pe parapetele stăpânirii lor exclusive în relaţiile germano-române.

Ne întrebăm mereu: ce să fie la mijloc? Nu ştim ce să ne răspundem! Adică să nu se găsească Români ori creştini germani şi capitaluri pentru despăducherea raporturilor economice româno-germane, de jidani? Dar iată, în afară de alte exemple individuale, să înfăţişem o stare de lucruri de proporţii mult mai vaste.

(Urmare în pagina 3-a)

IUDA, încotro s'ar duce,
Vrea să calce tot pe Cruce,
Tălmăcind, cu suflet jos,
Ura lui pentru HRISTOS!...

ISRAILE, ISRAILE, —
N'o să mai ai multe zile
S'arăţi Crucii noastre sfin'
Ura ta fără cuvinte

Căci IISUS curând va zice
Crucii Lui să se ridice, —
De pe tot cuprinsul humii
Să gonească LEPRA LUMII!...

Bătrânul din partidul liberal

de PETRU BANESCU

D. Dinu Brătianu este un om bătrân. In plus, domnia-sa n'a excelat niciodată printr'o inteligenţă remarcabilă, iar în politică a fost un om şters. Cine a auzit de d. Dinu Brătianu până la venirea d-sale în fruntea partidului liberal?

Vârît de familie în câteva întreprinderi productive, d. Dinu Brătianu şi-a măcinat puterile-i puţine, în combinaţii comptabilicesti şi speculatorii. Şi s'a mulţumit să roadă în linişte produsul situaţiei sale care era acomodat uneori în dauna intereselor statului — prin oarecari excepţiuni vamale sau alte asemenea avantagii — influenţei pe care o exercita numai fiindcă era membru al familiei Brătianu.

Un om de pregătire economică? Nu, ferit-a Sfântul! D. Dinu Brătianu a fost toată viaţa un mărunt negustor cu vederi limitate, mulţumit cu ce avea şi înspăimântat foarte în faţa unei încercări îndrăzneţe de a da altă extensiune întreprinderilor pe cari le conducea făţiş sau din umbră.

In aşa fel încât toate aceste întreprinderi puse sub obladuitoarea d-sale grije, şi-au mărit întotdeauna veniturile numai prin renunţarea statului la beneficiile lui. O altă metodă de mărire a randamentului nu intra în concepţia economică a d-lui Dinu. Acesta e omul.

Totuşi d. Dinu era fratele lui Ionel Brătianu şi al lui Vintilă Brătianu. Aceştia, oameni de superioară inteligenţă şi de adâncă pregătire şi pricepere. Şi firesţe, ceva din aureola celor doi bărbaţi de stat s'a răsfrânt şi asupra fratelui mai nevoiaş întru ale judecăţii.

Şi aşa s'a făcut că acest om de toată ziua, cu vederi de negustor limitat la prăvălioara lui, a ajuns la vârsta de 67 ani şef al partidului naţional-liberal.

Erau puţini cei ce-l apropiaseră şi-l putuseră cunoaşte în adevărata lui valoare. Dar era un Brătianu, fiul lui Ion şi fratele lui Ionel. Prestigiul numelui era mare şi toată lumea credea că, oricum, şi acest Brătianu va avea ceva din spiritul superior al celorlalţi.

In agitaţia ce cuprinsese partidul liberal după moartea lui Duca, fruntaşii acestui partid erau împărţiţi în ceiace priveşte succesiunea la şefie. Cei mai mulţi erau indignaţi împotriva d-lui Gheorghe Tătărăscu în care vedeau un impostor, un element al parvenitismului politic.

Ţin minte că în acele timpuri am avut prilejul să cad într'un grup de asemenea fruntaşi — toţi oameni cu solide state de serviciu în partid şi în viaţa publică — şi să asist la această desfăşurare de indignare împotriva tânărului primministru care — afirmau unii — ar

(Urmare în pagina 5-a)

Tot la „şperţ" gândeşte Iuda!...

(„Tot aşa vei vorbi şi mâine?", — au întrebat jidanii dela „Lupta" pe d. N. Iorga, a doua zi după congresul Ligii Culturale de mai alaltăeri).

IUDA sângeră din „herz":
„Ci cată IORGA 'n cumerţ?!
„N'are el un altă treabă?
„Vrea să stea el la tarabă?!
„De ce face-atât scandal,
„Când nici n'are CAPITAL?...
„CUMERSANT când te pretinzi,
„Ştii să cumperi, ştii să vinzi!...
„Crede el că un savant
„Poate fi şi CUMERSANT?!
„Iu am să mă duc să-i spui
„Două vorbe, dumnealui:
„Dacă faci cumerţ matale,
„Sigur, ai să pierzi parale!...
„Iu aşi zice că-i mai bine
„Tăt cumerţ să laşi pi mine;
„Asta-i treabă de UVREI;
„Vrei chişlig?... Mă rog, cât vrei?...
„Zi-mi, cât vrei chişlig, Cucoane?
„Vrei pi an cinci milioane?...
„Zi-mi că vrei, că laşi UVREII,
„Şi pi masă-ţi număr leii!"...
. . . . . .
Astfel geme, cu gând cuşer,
IUDA — MOCHII LEIBA UŞER, —
Dar APOSTOLUL, — lui MOCHII,
De sculpat i-ar umple ochii!...

Radu-Bardă

S'a prelungit Expoziţia...

După conciliabule care au durat o toamnă întreagă, iată că Expoziţia Internaţională s'a prelungit. Franţa a consimţit să mai sacrifice încă vreo câteva miliarde, de dragul unui succes care, propriu vorbind, n'a prea fost al ei. Credem chiar că această sângeroasă consimţire s'a făcut ca să dreagă busuiocul de astă vară, când, în vreme ce toate pavilioanele streine erau inaugurate, numai cele ale marei naţiuni nu erau gata. Franţa a rivalizat de data aceasta în... promptitudine numai cu Mexicul care abia acum, de Sf. Dumitru, la spartul târgului, şi-a deschis uşile.

Trebuie, totuşi, să recunoaştem că ceeace Parisul a ajuns să desăvârşească, a fost bine pus la punct. Câteva pavilioane care vor avea un caracter permanent, sunt opere solide şi de adevărat gust.

Mai puţin eminent s'au prezentat celelalte mari puteri. Suntem de acord cu toată lumea acum că Rusia, al cărei pavilion rivalizează în înnălţime cu Turnul Eiffel, a reuşit tocmai bine să ne dea un talmeş-balmeş de statistici şi fotografii, un... Raiu multicrom de date propagandistice — şi numai atât.

Unde citeam eu, zilele acestea, că locuitorii Rusiei Sovietice n'au voie să viziteze Expoziţia Internaţională? N'au voie, fiindcă ar vedea — cum observa şi André Gide în al său faimos *„Retour"* — că şi în restul omenirii se găsesc unele lucruri civilizate pe care ei credeau că le aparţin exclusiv!

Nici Germania nu s'a produs cu un pavilion la înnălţimea înnălţimii şi spaţiului ce i s'a acordat. Cel de al III-lea Reich a prezentat lucruri solide, colosale — chiar diamantele aveau mărimea unui ou de găină! — dar aranjate după o estetică *sui generis*, într'un *Ordnung* rece, caporal fără strop de imaginaţie.

Anglia şi Statele Unite s'au înfăţişat ca nişte mari *magazine universale*.

Italia, deşi putere totalitară, a înţeles să prezinte prob, fără tendinţă de cifre şi atitudini sforăitoare, marile sale progrese în toate domeniile, inclusiv podgoriile *Chianti*, neîntrecute. Mai puţin artă care, cu tablourile şi sculptura kabalistico-futuriste, a adumbrit totul. Despre Pavilionul românesc, mi-a vorbit prima oară cu entuziasm un belgian, un simpiu amploiat dela Poşta din Bruxelles — dar regret că nu pot găsi şi eu aceleaşi cuvinte pentru reprezentanţa lor cu mobile fine şi raionul de briliante care au uimit atât pe femei...

Despre succesul României, noi am mai vorbit aici. Pavilonul nostru dela Paris este a doua bătălie românească pe care o câştigăm în Europa, după cea dela Trianon. Felul cum ne-am prezentat la Expoziţia Internaţională e un act de mare mândrie naţională şi serviciile pe care le-a făcut ţării această ambasadă temporară, sunt incomensurabile, ele întrecând toată opera legaţiilor, misiunilor şi miliardelor de consistenţă. Nu umplând pagini din catalog cu sute de... expozanţi, adunaţi fără nici un control, însemnează că s'a încurajat tineretul şi s'a promovat biata artă românească. Câţi dintre aceştia, ale căror scălămbături înramate stau pe ziduri, dacă ar fi chemaţi să deseneze personal, ar putea face dovada că ei sunt autorii? Nici un criteriu de şcoală, de studii, de nume artistice, absolut nimic. Un simplu necunoscut trimite câteva probe — cu cât mai stranii şi antiartistice — şi este pus în catalog ca expozant! Iată dece artiştii consacraţi, cu nume bine stabilite în lumea plasticei noastre, au evitat să se mai expună a sta la cot cu intruşii şi nechemaţii. Intre sutele de... expozanţi abia dacă găseşti ici colo câte un nume cunoscut, dintre cei ce n'au avut puterea să se abţină tentaţiei de a figura la „Salonul Oficial", căruia, dacă ar mai fi prim ministru marele nostru cărturar, cum i-ar mai închide porţile definitiv!

Dar în legătură cu decadenţa artistică în care se complace să navigheze şi oficialitatea noastră din nenorocire, trebuie să semnalăm faptul întristător că şi unii critici de artă cu pretenţii, în loc să înfiereze această degenerescenţă, aceste curente futuriste, le încurajează prin tăcere sau chiar făcându-le pe alocuri apologia.

Şansa face însă ca majoritatea amatorilor de arte frumoase să deteste curentele destructive ce s'au cuibărit şi în această ramură de activitate omenească. Şi trebuie să recunoaştem că, până şi în „Saloanele Oficiale" de cari ne-am ocupat, au scăpat şi unele lucrări corecte, frumoase, în concordanţă cu etica şi legile esteticei celei mai pure. Dar prea puţine aceste flori, în puzderia de pălămidă coloristică şi de flagrantă încălcare a regulelor perspectivei şi a celui mai elementar desemn.

AL. BERTEA

Stârpiţi comunismul din Universitate!

Atrăgeam atenţia într'un reportaj conducătorilor ministerului educaţiei naţionale şi comisiei pentru acordarea de devize la particulari de pe lângă ministerul industriei şi comerţului că mulţi studenţi jidani, cari beneficiază de avantagii valutare pentru a studia în străinătate, sunt comunişti bine cunoscuţi de organele noastre poliţieneşti. Pentru a da posibilitatea forurilor în drept să organizeze un control mai sever, reducând astfel proporţia înspăimântătoare de jidani plecaţi la studii în străinătate cu devize ce reprezintă grâul şi porumbul nostru trimis peste hotare, acolo unde jidanii defăimează titlul de student român, reaminteam o veche adresă a organelor noastre poliţieneşti, care se află în arhivele direcţiei reglementării comerţului exterior.

Poate, până acum nici un membru al comisiei valutare dela contingentare nu s'a obosit să revadă lista studenţilor jidani comunişti, aflaţi în mare majoritate azi în Franţa şi Cehoslovacia, după informaţiile ce le deţinem la ora actuală. Iată însă, că un nou comunicat al Siguranţei generale a statului confirmă informaţiile noastre şi enumără autorităţilor anchilozate în toropeala birocratică, specifică oficialilor noştri, o serie de nume ale studenţilor şi studentelor, cari au suferit condamnări pentru crime contra siguranţei statului sau fac parte încă din organizaţii comuniste.

Ultimul comunicat al Siguranţei generale a statului cuprinde 110 (una sută zece) comunişti, cari frecventează cursurile diferitelor universităţi din ţară şi din străinătate. Toţi aceştia sunt pretinşi studenţi români. Dar, orice comentariu este inutil, dacă citim câteva nume de probă din comunicatul oficial. Luaţi aminte: Vexler Hana, Blank Abram, Viner Abram, Silmater David, Surevici Haim, Schwartz Abram, Tucherman Gheres, Vaişbuc Şmil, Roitman Raia, Zilberman Leib, Fainboim Moise, Eidelman Moise, Faerstein David, Rabinovici Soil — din Chişinău, student la politechnica din Praga, condamnat la 6 ani închisoare, — Grimber Haia — din Chişinău, studentă, la şcoala tehnică superioară din Paris, condamnată la 7 ani închisoare, — Levensohn David, Tiferfal Beti, Ianchelevici Moise, etc., etc.

Iată, asemenea specimene reprezintă şi peste hotare studenţimea română şi se bucură de o seamă de avantagii din partea diferitelor comisii „mixte", subcomisii şi paracomisii, care îi şi protejează, atât în ţară, cât şi în străinătate, în numele statului român.

Dar, ceva mai mult, faţă de unele intervenţii nechibzuite ale oficialilor noştri, jidanii dela „Adevărul" au găsit o justificare pentru toţi perciunaţii plecaţi peste graniţă după o diplomă, că au fugit de bătaie din ţară, ca să studieze în străinătate. Au uitat însă urechiaţii din Sărindar, că toţi cei plecaţi sunt reprezentanţii şi agenţii lor de legătură cu organizaţiile comuniste internaţionale. Dar, a avut grije Siguranţa generală a statului să le reamintească prin ultimul comunicat aceasta, atât lor, cât şi autorităţilor, care nu-şi dau seama, că fac o politică greşită protejând şi dând avantajii atâtor hoarde de jidani şi jidoaice, cari au invadat, sub numele de studenţi români, universităţile de peste hotare.

Organele noastre poliţieneşti şi-au făcut datoria. Numai autorităţile superioare şcolare întârzie cu măsurile radicale, ce se impun cel puţin de astădată.

P. Tipăreşu

Cămaşa de forţă

D. Bârcă, la ţară

D. V. G. Bârcă, subsecretar de stat la interne, a plecat iarăşi în propagandă electorală Duminica trecută şi Luni, împreună cu prietenul său să-i zicem Afanasie Şomoioagă.

Intr'un sat, un ţăran îl opreşte şi-l întreabă:

— Domnule minister, oare şie faşieţi, Dumnievoastră toată zâua la intierne acolo.

— Apăi, dragul mieu, şie să fac? Scriu, aia fac.

— Şie scrieţi?

— Apăi... toată zâua mă iscăliesc.

—Şi cum vă iscăliţi?

—Uite-aşé: Ve Ghe Bârcă, ministru. Anul Domnului o mii nou suti trii zeş şi şepti.

Vrabia mălai viseză

In vederea schimbării guvernului, o mulţime de naţional-ţărănişti şi-au făcut apariţia în Capitală. Cum e timpul frumos, îi vezi plimbându-se pe calea Victoriei, între ciub, Capşa şi Palat. Raşi toţi şi frezaţi şi mirosind a loţiune ieftină.

— Ce e cu d-ta, de eşti aşa ghighel? — l-am întrebat pe unul dintre ei care trage'n gură să fie subsecretar de stat. (L-am întâlnit pe calea Victorici, în frac!).

— Păi... cum mă vezi.

— Veniţi?

—Sigur venim. Eu mi-am făcut şi frac — uite-te. Aştept depunerea jurământului.

— Şi cămaşa naţională cu care umbli deobiceiu, unde este?

— La hotel. Imi serveşte cămaşă de noapte.

Salonul Oficial

Acum câţiva ani d. prof. N. Iorga, în calitate de prim ministru, văzând halul de decădere în care se află arta noastră plastică, a dispus închiderea „Salonului Oficial" chiar din prima zi a vernisajului. A fost o palmă dată oficialităţii chiar de către primul sfetnic. Cât de bine a făcut d. Iorga, prin gestul său, nu mai e nevoe să comentăm.

Faptul care trebuie relevat este că lecţia aplicată atunci n'a servit deloc anilor ce s'au scurs. Ministerul aşa zis al artelor şi delegaţii săi, au continuat să etaleze în sălile dela şoseaua Kiselef toate aberaţiunile pretinse picturale sub pretextul încurajării curentului modernist In materie de pictură şi sculptură, noi n'am ajuns la acea maturitate artistică, ce ne-ar îndreptăţi oarecum să evadăm din zăgazurile anumitor legi, degajându-ne de detailism, şi să adoptăm curente noui, cum se practică actualmente în ţările din apus, unde s'a trecut de mult examenul capacităţii în materie de artele în numele cărora vorbim. Şi chiar în acele ţări, curentele extremiste sunt discutate şi contestate de adevăraţii cultivatori ai artelor frumoase. Dacă imitarea clasicismului, — după cum spun modernistii — forma un pericol de a cădea în manierism dezastruos pentru artă, apoi o practicare a excesivului modernism sub egida impresionismului, va duce cu siguranţă la un purism care ar fi realmente un dezastru pentru artele plastice.

Iată dece oficialitatea cu „Saloanele" sale n'ar trebui să încurajeze aceste curente nefaste.

Anquetin, marele critic, spunea: *„tineretul face inconştient jocul metecilor şi al teoriilor distructive în aplauzele răutăcioşilor de avangardă".* Iată un mijloc comod de a suprima orice regulă, orice metodă, prin adaptarea modei noui, „modernismul".

In linii generale privind chestiunea, născocitorii acestui curent nenorocit, nu sunt decât nevolnicii, impotenţii artei, acei cari n'au putut să se ridice niciodată cu concepţiile şi produsele lor până la linia superioară a neoclasicismului. Şi în general, aceşti pioni ai curentului blamabil nu sunt decât streinii de creştinism, iudeii, aceia cari şi pe tărâm social au căutat răsturnări de legi şi statorniciri de veacuri.

Iată cum, în inconştienţa sa, oficialitatea noastră artistică încurajează, prin aşa zisele „Saloane Oficiale", aceste curente nefaste.

Vizitaţi, în momentul de faţă, expoziţia dela şosea. Veţi găsi o etalare de lucrări submediocre, unele cu totul inferioare, cari ar scădea nivelul reputaţiei chiar unei expoziţii particulare, şi mai ales al unei manifestări selective de sub egida oficialităţii. Dar pretextul eftin al încurajării tineretului nu poate prinde consistenţă. Nu umplând pagini din catalog cu sute de... expozanţi, adunaţi fără nici un control, însemnează că s'a încurajat tineretul şi s'a promovat biata artă românească. Câţi dintre aceştia, ale căror scălămbături înramate stau pe ziduri, dacă ar fi chemaţi să deseneze personal, ar putea face dovada că ei sunt autorii? Nici un criteriu de şcoală, de studii, de nume artistice, absolut nimic. Un simplu necunoscut trimite câteva probe — cu cât mai stranii şi antiartistice — şi este pus în catalog ca expozant! Iată dece artiştii consacraţi, cu nume bine stabilite în lumea plasticei noastre, au evitat să se mai expună a sta la cot cu intruşii şi nechemaţii. Intre sutele de... expozanţi abia dacă găseşti ici colo câte un nume cunoscut, dintre cei ce n'au avut puterea să se abţină tentaţiei de a figura la „Salonul Oficial", căruia, dacă ar mai fi prim ministru marele nostru cărturar, cum i-ar mai închide porţile definitiv!

Dar în legătură cu decadenţa artistică în care se complace să navigheze şi oficialitatea noastră din nenorocire, trebuie să semnalăm faptul întristător că şi unii critici de artă cu pretenţii, în loc să înfiereze această degenerescenţă, aceste curente futuriste, le încurajează prin tăcere sau chiar făcându-le pe alocuri apologia.

Şansa face însă ca majoritatea amatorilor de arte frumoase să deteste curentele destructive ce s'au cuibărit şi în această ramură de activitate omenească. Şi trebuie să recunoaştem că, până şi în „Saloanele Oficiale" de cari ne-am ocupat, au scăpat şi unele lucrări corecte, frumoase, în concordanţă cu etica şi legile esteticei celei mai pure. Dar prea puţine aceste flori, în puzderia de pălămidă coloristică şi de flagrantă încălcare a regulelor perspectivei şi a celui mai elementar desemn.

AL. BERTEA

SPORT

Cupa României

Crișana, U. D. R., C. A. O. și Ripensia, în Capitală

Viitoarea etapă a „Cupei României" programează pentru Duminică patru partide în Capitală.
Astfel :

LA A. N. E. F.

„Iuventus" întâlnește formația timișoreană „Ripensia". Va fi într'adevăr cel mai frumos match dintre cele ce se dispută în Capitală.

In primul rând, joacă „Ripensia", care în ultimul timp a arătat o formă dintre cele mai bune, astfel că va fi fără îndoială un adversar de temut pentru Iuventus.

De cealaltă parte, însă, Iuventus se prezintă cu moralul ridicat, după victoria asupra Gloriei. Mai mult decât atât, întâlnirile dintre aceste două echipe au dat întotdeauna loc la lupte dintre cele mai înverșunate. In aceste condițiuni partida se anunță sub cele mai bune auspicii care credem, că vor avea darul să ridice moralul atât de scăzut al foot-ballului românesc.

LA OBOR

„Unirea Tricolor" primește vizita „Crișanei". In forma în care se găsesc actualmente oborenii, credem că vor reuși să ne arate din nou un spectacol care și de data aceasta va mulțumi întreaga asistență. Cu toate acestea matchul nu este jucat dinainte. Echipa orădeană a arătat cu ocazia matchului cu „Venus" că a început să meargă din nou, încât va trebui să lupte cu aceeași seriozitate ca și Duminica trecută, spre a fi la adăpostul oricărei surprize.

PE TERENUL A.C.S.A.

„Telefon-Club" se va războ cu redutabila formație U. D. R. De rezultatele obținute în ultimul timp de telefoniști denotă forma bună în care se găsesc, încât, jucând serios, credem că vor reuși să se califice pentru turul următor al cupei. Matchul se va juca pe terenul A. C. S. A. la orele 11 dimineață.

Un document edificator

Cum înțeleg unii românizarea

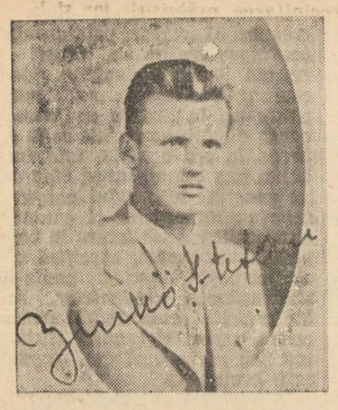

Jucătorul maghiar Benkö Șt., legitimat de către „Universitatea" din Cluj. Pentru a nu face IMPRESIE URATA (deși echipă românească) i-a fost schimbat numai numele, nu și ideile cari i-au rămas iredentiste.

Acum îl cheamă BENȚEA.

Halal românizare, numai cu numele...

PE TERENUL A.S.P.I.M.

„Mociornița" întâlnește pe „C. A. O." De data aceasta sorții au fost cam ingrați cu formația A. S. P. I. M.-ului.

După forma arătată Duminica trecută, „C.A.O." credem că va reuși să-și elimine adversarul.

Cum tânăra echipă din divizia C. posedă câteva individualități cari s'au remarcat în actualul sezon, va fi un adversar demn pentru formația orădeană. Matchul va începe la orele 11.

C. C.

Probabil

Luni: Unirea Tricolor-Ripensia
Marți: Venus-C. A. O.

Se știe că pentru Duminică sosesc în Capitală Ripensia și C. A. O.

Cu acest prilej se duc tratative pentru a se organiza două matchuri amicale.

Astfel Luni „Unirea Tricolor" ar urma să întâlnească pe „Ripensia" iar Marți „Venus" pe „C. A. O.".

„Venus"—„C. A. O."

O „ciocnire" interesantă

Se știe că pentru deslegarea lui Bodola, gruparea campioană urma să dispute un match cu clubul de unde provine excelentul „Duduș".

Matchul a fost anunțat că se va disputa astă vară, în nocturnă.

Din motive, ce nu ne privesc, partida n'a avut loc până acum.

Dealtfel și forma slabă a C. A. O.-ului a contribuit în mare măsură la amânarea disputei.

Acum situația e cu totul alta. Orădenii și-au revenit în forma de zile mari, dovedită prin ultimele rezultate destul de excelente.

Pentru acest motiv, credem că un match Venus-C. A. O. ar fi bine venit, tocmai prin caracterul echilibrat pe care îl prezintă.

Ne permitem să facem această sugestie conducătorilor respectivi, convinși fiind de interesul ce ar prezenta organizarea.

Divizia A

Ce matchuri mai sunt de disputat

SERIA I

AMEFA: cu Unirea Tricolor, la Arad.
UNIREA TRICOLOR: cu Amefa la Arad și cu Victoria la Cluj.
CHINEZUL: cu Victoria, la Cluj și cu Olimpia la Satu-Mare.
RAPID: cu Jiul, la București.
VICTORIA: cu Chinezul, la Cluj și cu Unirea Tricolor, la Cluj
JIUL: cu Rapid, la București.
OLIMPIA: cu Chinezul, la Satu Mare.

SERIA II

RIPENSIA: cu Venus, la Timișoara.
VENUS: cu Dragoș Vodă, la București; cu Ripensia, la Timișoara; cu Sp. Studențesc la București.
A. C. F. R., cu Universitatea. la Cluj.
DRAGOȘ-VODA: cu Venus la București, cu Gloria, la Cernăuți.
JUVENTUS: cu Ripensia, la Timișoara, cu Sp. Studențesc la București.
UNIVERSITATEA: cu A. C. F. R., la Cluj.
CRIȘANA : cu Sp. Studențesc, la București.
SP. STUDENȚESC: cu Crișana, la București, cu Juventus, la București, cu Venus, la București.

D. Xifando conduce matchul „Venus"-Tricolor CFPV

Duminică, la Ploești, Venus se deplasează pentru a susține matchul de Cupa României în compania echipei ploeștene „Tricolor C. F. P. V.".

Pentru a se asigura o normală desfășurare a acestei partide, d. Xifando, a fost însărcinat cu conducerea acestui match.

Insfârșit

F. I. F. A. s'a pronunțat
în privința jocului cu Egiptul

Se cunosc neînțelegerile ivite între Federația noastră și cea egipteană în legătură cu datele la care trebue să disputăm matchurile eliminatorii din cadrul Campionatului mondial.

S'a cerut arbitrajul Federației Internaționale de football asociație.

F. I. F. A. a trimis o telegramă F.R.F.A.-ei și Federației egiptene prin care cere ca turul să se joace la 10 sau 12 Decembrie, la Cairo, iar returul în Aprilie, la București.

F.R.F.A. e de acord, acestea fiind de altfel datele cerute de noi. Rămâne de văzut dacă primește Egiptul. In orice caz, până la sfârșitul acestei luni, F.I.F.A. trebue să aibe un răspuns precis.

Situația în clasament

SERIA ESTICĂ

Victoria	9	8	0	1	30: 5	16
Tric. C.F.P.V.	9	6	1	2	28: 7	13
Craiovan	9	5	3	1	16:12	13
Fr.Română	9	6	0	3	22:23	12
Telefon-Club	8	4	1	3	28:14	9
Macabi	19	3	2	5	17:22	8
Textila M. W.	8	3	1	4	9: 9	7
Gloria C.F.R.	9	3	1	5	10:15	7
Iahn	9	3	1	5	10:23	7
Sporting	9	2	1	6	9:17	5
D. V. A.	9	2	0	7	8:18	5
H. L. A.	8	1	0	7	14:41	2

SERIA VESTICĂ

C. A. M. T.	9	6	1	2	42:19	13
Rovine Griviția	8	6	1	1	20: 7	13
Stăruința	8	6	1	1	17: 9	13
U. D. R.	8	6	0	2	26: 9	12
Mureșul	8	4	1	3	22:19	9
Unirea M. V.	9	4	05		18:37	8
Tricolor	8	3	2	3	22:17	8
Victoria	8	3	2	3	9:15	8
C.F.R. Simeria	9	3	1	5	11:19	7
Prahova	8	3	0	5	15:17	6
Șoimii	9	2	1	6	13:20	5

S. G. S. S'a retras din campionat.

S'au gazonat 70 m. din terenul Venus

Lucrările de gazonare de pe arena „Venus" continuă cu febrilitate. Se speră ca în scurt timp terenul să fie complect gazonat.

Cu ocazia matchului România-Venus, dela 21 Noembrie, e probabil că se va face și inaugurarea noului teren.

Deocamdată au fost gazonați 70 de m.

Mișcarea LITERARA și artistică

Teatrul Național

Serenada din trecut
de Mircea Dem. Rădulescu

Joi 11 Noembrie în matineu, se reprezintă pentru a 64-a oară, „SERENADA DIN TRECUT", comedia d-lui MIRCEA DEM. RADULESCU, marele succes al Teatrului Național.

Reprezentând lupta dintre străinism și naționalismul autohton, lupta dintre civilizația apuseană și datina românească, piesa d-lui Mircea Dem. Rădulescu, prin originalitatea conflictului, prin viguroasa dramă care se desfășoară și prin ținuta literară de aleasă și avântată poezie, se clasează printre cele mai valoroase lucrări teatrale, o biruință a versului românesc pe prima noastră scenă.

„SERENADA DIN TRECUT" este interpretată de valoroasa pleiadă de artiști ai Teatrului Național în frunte cu d-nii: Nicu Dimitriu care are o admirabilă creație în Voevodul Petre Cercel, G. Ciprian în Spătarul Miriște, Ion Manu în rolul pitoresc al paharnicului Boloboc, care obține aplauze la scenă deschisă, deasemeni d-nii: Ulmeni, Niki Atanasiu, Crețoiu, Polizu, Lăzărescu, Balaban, Marius, Horațiu, Stroe Athanasiu, etc., precum și d-nele: Aglae Metaxa, Dina Mihalcea Demetru, Popovici, Tilda Radovici, Mary Georgescu, prima balerină dela Opera Română, desăvârșesc ansamblul.

Fastuos montată de d. Ion Sahighian, cu decorul de pictorul Traian Cornescu, cu frumoasă muzică de scenă de maeștrii Al. Bărcănescu și Mihăilescu Toscani, piesa d-lui MIRCEA RADULESCU realizează unul dintre cele mai de seamă spectacole, care fac cinste Teatrului Național și literaturii dramatice românești.

Un public numeros și entuziast ovaționează la fiecare reprezentare pe interpreți și autor.

Conferința d-lui Radu Budișteanu
la Piatra Neamț

P. Neamț, 9 Noembrie. — D. av. Radu Budișteanu a vorbit zilele trecute în sala *„Regal"* din localitate despre *„Europa naționalistă și uneltirile iudaice"*.

D-sa trece în revistă țările democratice și naționaliste conchizând că realizările noastre nu s'au făcut cu directivele dela Moscova sau Paris.

Trecând la politica externă, d-sa arată realizările politice germane. Oratorul a fost viu aplaudat de asistență.

Pr. Dim. P. Micșunescu
Vizitând mânăstiri basarabene și bucovinene

Studiul părintelui Dimitrie Micșunescu, *ar părea după titlul că sunt fugarele însemnări ale unui iubitor de credincios cutreier, pe la vechile vetre de slujire lui Dumnezeu, răbojul unui peregrin nesățios după tresăririle sfinte, ce se pot gusta numai între zidurile tăcute de cetățuie creștină.*

Părintele Dim. P. Micșunescu *este întâi de toate un închinător al Crucii. Lupta pe care puterile întunericului au deslănțuit-o împotriva acestui semn al biruinței creștine, a luat câte odată „formele celor mai neadevărate, mai false și mai alarmante svonuri despre viața monahală, întreținute de o presă străină de sentimente naționale".*

Neastâmpărul acesta, provocat de dușmanii Bisericii, i-a dat cucerniciei sale imboldul de a colinda o vară întreagă prin Basarabia și Bucovina, cercetând fiecare așezare monahală.

Cartea, fără să facă apologia vieții mânăstirești din aceste provincii, constituie, prin bogăția cercetărilor îngrămădite în ea, o cinstită restabilire a adevărului.

Osteneala părintelui Dim. P. Micșunescu *e de un netăgăduit folos, nu numai celor ce încearcă să descifreze trecutul și faptele neamului ingropate între zidirile sfinte de mânăstire, ci și tuturor creștinilor.*

In această privință, d. prof. NICOLAE IORGA s'a pronunțat cu toată autoritatea competentă a d-sale:

„Orice descriere a vechilor lăcașuri de închinare, e bine venită.

„Când e făcută cu pietate, cu atât mai mult. Autorul lucrării de față, are și cunoștințe istorice și scrie frumos.

„Nu pot decât să-i recomand călduros cartea".

Cartea părintelui Dim. P. Micșunescu cu toate că menționează faptele petrecute, zilnic, nu poate fi numită deloc un jurnal de călătorie.

Cucernicia sa dovedește, printr'un stil viu și ingrijit, că a zăbovit îndelung în fața mesei de scris, iar prin informațiile cu privire la localurile vizitate, informațiuni cari sunt de o multiplă varietate, că s'a străduit îndeajuns ca să impregneze cărții autoritatea preciziunilor. Cartea numără peste 130 de pagini mari în care este consemnată amănunțit, într'o inovațiune deloc obositoare, colindul prin provinciile amintite care a durat aproape 40 de zile.

Au fost cercetate în ordine următoarele mânăstiri și schituri : mânăstirea Terapont, mânăstirea Cetatea, schitul Ep. Iustinian (Alexandrovca) schitul Bonisovca, apoi mânăstirile : Noul Neamț (Chițcani) Suruceni, Condvița, Căprina, Hâncu, Vărzănești, Răciula, Hârjauca, Hârbovățul, Frumoasa, Țigănești, Tabăra, Curchi, Hirova, Dobrușa, Coselânca și Japca, Schitul Rugilor și mânăstirea Călărășanca. Toate acestea în Basarabia.

In Bucovina au fost vizitate mânăstirile: Putna, Lucevița, Dragomirna, Humor, Voroneț, Vatra-Moldoviței, Vechiul Neamț, Agapia, Văratec și Durău...

Volumul are apoi meritul de a fi ilustrat cu vreo cincizeci de clișee, reprezentând unele pitorești așezări monahale, sau troițe specifice ținuturilor.

Terminând de citit cartea aceasta care te îndeamnă să iei numai decât toiagul pribegiei întru Domnul, nu ne putem stăpâni regretul că nu s'au scris cât mai multe din aceste călătorii pe la mânăstiri, cari sunt, neîndoios, contribuțiuni netăgăduite pentru istoria Bisericii române.

Cartea merită să stea în orice bibliotecă. Editura „Universul" a împăturit această călătorie minunată între două coperți în culori și a tipărit-o în florile unor litere cari încântă ochiul.

Gh. C.

Aspecte, insigne, comentarii

Expoziția Kimon Loghi

Luni 8 Noembrie a fost vernisajul expoziției maestrului KIMON LOGHI în Sala „Ileana" (Cartea Românească).

Un public numeros și select a ținut să asiste la acest vernisaj, al mult apreciatului maestru.

Expoziția va rămâne deschisă numai puțin timp.

„Troița"

— este titlul revistei de artă și literatură care va apare Luni 15 Noembrie, cor. „TROIȚA" e revista tinerei generații și va fi scrisă de tot ce are mai ales falanga gândului nou. Apare în 20 de pagini și costă numai 5 lei.

D. D. Hinoveanu

— un subtil și talentat poet sătmărean, care s'a făcut cunoscut lumii noastre literare cu volumul de versuri „Luminișuri în somn", a pus sub tipar cartea de poeme „AZUR PENTRU PLOPUL CU INGERI".

„Satul"

— revista de cultură pentru popor, de sub direcția d-lui Andrei Udrea, a apărut pe Noembrie, cu articole despre tot ceiace interesează binul mers al vieții sătenului.

Colaborează: prof. V. Zaharescu, ing. D. M. Teodoru, dr. D. Pașcanu, T. C. Ionescu-Pașcani, T. Crivăț, M. Ene, V. Lovinescu-Rădășeni, dr. Nina Mihăilescu și Eugenia Dandea.

„Arta & Technica grafică"

— buletinul imprimeriilor statului, publică în primul număr un bogat material referitor la necesitatea remontării artei grafice românești. Semnează d-nii : Al. D. Bunescu, prof. N. Iorga, D. Gusti, C. R. Motru, Al. Tzigara-Samurcaș, Gh. Oprescu, N. Cartojan, Al. Rosetti, G. Racoveanu, Em. Bucuța, Mac Constantinescu, N. Georgescu-Tistu, ing. G. A. Ioachimescu, A. Sălăgeanu și E. Ballan.

Numeroase reproduceri în fotoheliografie, cromotipie, aqua forte, autotipii completează paginile acestei publicații de artă grafică, a cărei apariție o întâmpinăm cu urări de viață îndelungă.

„Crișul negru"

— tânăra revistă pe care o conduce la Beiuș d. C. Bore, a apărut pe Octombrie cu colaborarea d-lor: Pantea Toma, Gh. Luță, C. Tălvescu, Gh. Hinsu, Veronica Podgorneț, V. Flueraș, I. Cosma, D. Tătăroiu, Amos Groza, L. Mustață, Gh. Crișan, Miron Mechiu. **Nume noui dar cari merită a fi cunoscute.**

„Grădina lui Glaucon"

— e intitulat volumul, recent apărut al d-lui C. Banu.

Adunându-și în volum observațiunile pe care o experiență bogată și o adâncă cunoaștere a oamenilor i le-a sugerat, d. C. Banu invită pe cetitorii selecți ai cărții sale „GRADINA LUI GLAUCON sau MANUALUL BUNULUI POLITICIAN", *la un adevărat regal de reflecții, rupte din viață, antrenante și substanțiale deopotrivă.*

D. C. Banu cultivă în acelaș mod magistral ironia fără severitate, inteligența caustică și scepticismul terapeutic de o ireproșabilă ținută literară. „GRADINA LUI GLAUCON" *dă indicația preferinței autorului pentru scrisul suculent și lucid, pentru esențele de gândire și pentru sensurile, atent urmărite, ale tuturor acțiunilor omenești. Pe variațiunile de temă ale politicului, d. C. Banu știe să grefeze cu strălucire, o delectantă vervă acidă și o cugetare care înalță nivelul realităților zilnice.*

„Parlamentul românesc"

— a apărut de curând într'un număr festiv închinat „personalului politic al României".

Faceți zid în jurul Altarelor

Dați pentru slava Bisericii noastre creștine. Fără o Biserică tare ne prăbușim în dezastrul Spaniei!

Din inițiativa d-lui profesor N. Iorga, mâhnit și revoltat de jalea în care se sbate Sfânta Biserică Udrican, „Porunca Vremii" a deschis o listă de subscripție, adresată EXCLUSIV SUFLETULUI ROMANESC și CREȘTIN, spre a-și apăra sfintele Altare ale lui Hristos.

Toate sumele subscrise, se vor strânge într'un „FOND NAȚIONAL, PENTRU APARAREA BISERICII STRABUNE", la dispoziția marelui nostru Nicolae Iorga, care, împreună cu I. P. S. PATRIARH, va avea să hotărască destinația ce i se va da.

Subscripția s'a deschis pentru a se reface clădirea și pictura sfintei Biserici Udrican, asfixiată de intoleranța ghetto-ului Văcărești din Capitală. Subscripțiile, însă, în acest fond de apărare creștină, se vor permanentiza chiar după acoperirea cheltuelilor cerute de refacerea Bisericii Udrican ele urmând să aline durerile tuturor lăcașurilor străbunei noastre credințe, mai ales a acelora cari au o însemnătate istorică și să servească la ridicarea de noui sfinte Biserici acolo unde un stat democratic și francmasonic nu se prea grăbește să intervină.

Așteptăm cu nădejde dania Țării.

Soldul zilei (a 70-a) precedente lei 279.565

Colecta Pr. Toma N. Florea, parohia Tomești-Strâmba:

Pr. Toma N. Florea, 50; Inv. Const. Stănescu, 10; Ilie Bud, primar, 5; Marina Farca a Veronicii, 10; Miron Brusturan, 5; Paraschiva Suba lui Ioan, 7; Traian Dragan, 5; Ioan Farca a Veronicii, 10; N. N., 13; Const. Herbeilui Samson, 5; Ioan Bulz lui Filimon, 10; Ioan Morariu, 10; Ana Balint, 7; Dimitrie Herbei I. Ignat, 10; Petru Herbei a Marii, 10; Nicolae Herbei I. Adam 5; Marița Herbei I. Miron, 10; Nicolae Bulz L. Filimon, 5; Nicolae Oncu I. Pavel, 10; George Oncu, 5; Mandalina Valea, 5; Marina Morariu I. Tovie, 3; Ioan Bulz I. Ignat, 5; Dumitru Trif, 10.

Colecta Secției de Pregătire Militară dela Școala Politechnică București:

Cpt. Zainea V. Ioan, 500; Elev plot. T. R. Braha Visarion, 20; Elev plot. T. R. Colfescu Gheorghe, 20; elev. plot. T. R. Comaniciu Dorin, 20; elev. plot. T. R. Demetrescu Traian, 20; elev. plot. T. R. Gagiu Traian, 20; elev. plot. T .R. Gustă Petre, 20; elev. plot. T. R. Moțoi Ionel, 20; elev. plot. T. R. Oroveanu Radu, 20; elev. plot. T. R. Ștefănescu Anibal, 20; elev. plot. T. R. Zamfir Ioan, 20; elev. plot. T. R. Constantinescu A., 20; elev. plot. T. R. Vernescu Gheorghe, 20; elev plot. T. R. Schuller Wilhelm, 20; elev plot. T. R. Andronescu Nicolae, 20; elev plot. T. R. Bărdescu Mihail, 20; elev plot. T. R. Cioroiu Răducan, 20; elev plot. T. R. Dodun P. Ludovic, 20; elev plot. T. R. Nicolescu Gheorghe, 20; elev plot. T. R. Ruscior Ioan, 20; elev plot. T. R. Petre B. Petre, 20; elev plot. T. R. Petcu Elpidifor, 20; elev plot. T. R. Șerbănoiu Radu, 20; elev plot. T. R. Palamarescu Emanoil, 20.

Total lei 280.750

DE LA O ZI LA ALTA

TEATRU

OPERA ROMANA: Werther.
TEATRUL NAȚIONAL: Poveste de iarnă.
STUDIO NAȚIONAL: George și Margareta.
TEATRUL REGINA MARIA: Frații Karamazof.
TEATRUL COMOEDIA: Atenție la vopsea.
TEATRUL VESEL: Fustele dela Minister.
TEATRUL ALHAMBRA: Expoziția Alhambra.
TEATRUL MODERN: „Noaptea de 13..." comedie polițistă în 3 acte, matineu și seara.

CINEMA

ARO: Carnet de bal.
TRIANON : Lumpacius vagabondus cu Heinz Ruehman, Paul Hoerbiger, Regia : Geza von Bolvari. Jurnal Paramount.
VOX: Oameni după gratii.
CAPITOL: Căpitanii curajoși, jurnal și completare.
FEMINA: Iluzia cea mare și jurnal.
A.R.P.A.: Legiunea neagră cu Humphry Bogart, jurnal și complectare.

CAPITOL ȘI ROXY
CAPITANII CURAJOȘI
cu Fredy Bartolomew
jurnal și complectare

ROXY: Căpitanii curajoși, jurnal și completare.
FORUM: S'au cunoscut în luna Mai și jurnal.
OMNIA: S'au cunoscut în luna Mai și comp. Titi Mihăilescu.
CITY: Dama cu camelii, jurnal și completare.
ELYSEE: Lumpacius vagabondus cu Heinz Buehman. Paul Hoerbiger. Regia Geza von Bolvary. Jurnal Paramount.
NISSA (fost Lido): Refugiata din Shanghai, jurnal și completare.
MARCONI: Sora Maria, jurnal și revistă.
MODEL: In sbor spre China, comedie, jurnal și completare colorată.
COTROCENI: M-me Bovari, jurnal și completare.
FRANKLIN: Trăim doar odată.
DICHIU: Mimi, muzica Pucini și Miss Theodora.
DARLY: Sonata Kreutzer, jurnal i completare.
PACHE: Jurnalul unei cameriste, Mathul Schmeling-Louis și jurnal.
TRIUMF (Griviței 335): Casa visurilor, jurnal Eclaire și completare.
ORFEU: Dama cu camelii, jurnal și completare.
MILANO: Frica, două jurnale și completare.
AIDA: Valsul șampaniei, jurnal și completare.
CENTRAL: Avangarda eroilor.
VOLGA-Dorobanți: Sângele pământului, Simfonia spaniolă și Banda veselă.
ȘIC: Copii de vânzare și Dragoste în taxi.
DORY: Mesajul către Garcia, comedie și completare.
UNIC: M-me Bovari, Banda veselă, jurnal și comedie.
DIANA: Panterele roșii, jurnal și completare.
LILLY: Evadat din insula Diavolului, jurnal și completare.
FLORIDA: Informatorul secret. Jurnal și complectare.
LIA (Griviței): Refugiata din Shanghai cu Shirley Temple și 2 jurnale complectare.

RADIO

MIERCURI, 10 NOV. 1937
RADIO-BUCUREȘTI și RADIO-ROMANIA

14.10. Ora. Mersul vremii. Bursa. Radio-jurnal.
14.30. Muzică distractivă (discuri).
15. Actualități străine; Radiofonice.
18. Ora. Mersul vremii.
18.02. Concert de muzică românească. Orch. frații Stănescu.
19.15. Istoria Muzicii (IV) — Muzica gregoriană și bizantină: Cuvânt introductiv de părintele I. D. Petrescu.
20.05. Goethe și Shakespeare în muzică (discuri).

UNIVERSITATEA RADIO

21. Fenomenele oculte și știința, de prof. dr. Dem. Paulian.

RADIO-ROMANIA

21.15—21.40. Muzică din operete și filme (discuri).

RADIO-BUCUREȘTI

21.15. Muzică de cameră — Ciclul Beethoven: George Cocea, violoncel și prof. Mihai Andricu, pian.

RADIO-ROMANIA și RADIO-BUCUREȘTI

21.40. D-na Mădi Fabritius (alto) și Victor Bickerich (pian).
22. Muzică distractivă (discuri).
22.30. Radio-jurnal: Sport.
22.45. Concert de noapte al orchestrei Vasile Julea, transmis dela restaurantul „Cosna".
23.45. Jurnal pentru străinătate, în limba franceză și germană.

Joi 11 Noembrie 1937
RADIO BUCUREȘTI
RADIO ROMANIA

6.30. Decshiderea emisiunii; Gimnastică ritmică; Radio jurnal; Concert de dimineață (discuri); Sfaturi gospodărești și medicale.
7.30. Inchiderea emisiunii.
13.00. Ora. Culturale. Sport. Cota Dunării.
13.10. Concert de prânz. Orchestra Frații Vlădescu.
14.10. Ora. Mersul vremii. Bursa. Radio jurnal.
14.30. Continuarea concertului.
15.00. Actualități străine: Radiofonice.
17.00: Ora copiilor: I. „Puiul" de N. Papanastasiu, după nuvela d-lui I. Al. Brătescu-Voinești. Exec. de elevele Școalei primare de fete nr. 32, de sub dir. d-nei Ecaterina Stoenescu. Muzica Eliza Tilenscki; II. Junalul copiilor de Victor Ion Popa.
18.00. Ora. Mersul vremii. Reportaj. „O zi între ostașii Reg. de gardă „Mihai Viteazul".
18.55. Muzică de dans. Orchestra de salon Radio, dirij. de Ion Ghiga.

UNIVERSITATEA RADIO

20.00. Pentru un „Institut de studii latine", de prof. N. I. Herescu.
20.15. Concert de muzică polonză cu prilejul aniversării independenței Republicii (discuri).
21.00. Programul concertului simfonic, de Em. Ciomac.
21.15. Concert simfonic al orchestrei „Filarmonica", dirij. de George Georgescu. In pauză (22.05-22.20): Radio jurnal. Sport.
22.20. Continuarea concertului simfonic.
23.05. Muzică distractivă (discuri).
23.45. Jurnal pentru străinătate în limba franceză și germană.

RADIO EXPERIMENTAL

15. Muzică variată.
11.50. Informațiuni universitare.
15.30. Muzică românească și distractivă.

Omnia S'au cunoscut în luna Mai și comp. T. Mihăilescu
FORUM S'au cunoscut în luna Mai

ARO UN CARNET DE BAL

VIAȚA POLITICĂ

Succesiunea

Suveranul a început consultările politice

Spre o clarificare definitivă a situației interne. Audiențele d-lor Gh. Tătărăscu, Dinu Brătianu și Grigore Filipescu

— Mare agitație în rândurile partidelor —

Trăim o toamnă splendidă! Zile însorite, cer albastru ca de primăvară, flori multe, frunze îngălbenite!

Și în mijlocul acestui decor superb se desfășoară criza politică. Nu-i melancolia obicinuitelor crize cu ploaie deasă de Octombrie, cu nori plumburii, cu vânt biciuitor...

E entuziasm! E voe bună! Zâmbete, gesturi sglobii, glume și speranțe.

Totuș, criza politică deschisă ieri după amiază decurge anormal. Asistăm la unele evenimente ciudate. Știrile nu au valoare dela o oră la alta. Informațiile nu sunt valabile dela un moment la altul. E ceva bizar în toată această „rulare" a film - ui politic. Nimeni nu mai știe nimic. Telefoanele sbârnie zădarnic. Plutim în haos... Lipsesc orice indicații.

Dece?

Nu putem precisa, deocamdată!

Subliniem realitatea și lăsăm cetățenilor comentariile...

Audiența d-lui Tătărăscu la Suveran

Deși era stabilit că șeful guvernului se va prezenta în audiență M. S. Regelui Carol II abia la sfârșitul săptămânii, totuș evenimentele s'au precipitat și ieri după amiază, la ora 3.30, d. Gh. Tătărescu a fost primit de Suveran.

Cu acest prilej președintele de consiliu a înmânat M. S. Regelui un memoriu, în care e înfățișată, cu cifre, activitatea guvernului în cei patru ani de când e la cârma țării.

Memoriul insistă, în special, asupra redresării finanțelor publice și asupra operei de înarmare.

Audiența a durat până la ora cinci fără un sfert, când d. Tătărăscu a părăsit Palatul regal și s'a dus la Cotroceni, unde s'a interesat de starea sănătății M. S. Regina Maria.

Insistențele ziariștilor pe lângă șeful guvernului de a face o declarație cât de scurtă asupra

D. GH. TATARASCU

celor ce se petrec, au fost zădarnice.

D. Dinu Brătianu nu știe nimic

La ora 4 a fost primit de Suveran d. Dinu Brătianu, șeful partidului liberal, care a expus punctul de vedere al partidului în ceeace privește situația politică.

Când a ieșit din audiență, d. Dinu Brătianu n'a fost solicitat de reprezentanții presei să vorbească.

Era și firesc!

D. Dinu Brătianu nu știe nimic, nu poate influența rezolvarea problemei politice. D-sa, când nu vorbește cu raționamentul altuia, e un om pierdut.

... Care stârnește, se 'nțelege, compătimire!

*

Ultimul a fost primit în audiență d. Grigore Filipescu.

La ieșire, gazetarii îl întreabă:

— „Ce-ați făcut la Suveran"?

— „Mi-am spus opinia asupra momentului politic".

— „Într'o ediție specială scrie că ați recomandat un guvern național-țărănesc".

— „E o indelicatețe dacă s'a scris așa ceva. N'am făcut nici o recomandație"

Și d. Grigore Filipescu a plecat la locuința d-lui Ion Mihalache, unde a avut o consfătuire de două ore.

Comunicările făcute de d. Filipescu au decepționat pe șeful partidului național-țărănesc.

D. Iunian scos definitiv din actualitatea politică

D. Iunian e sufocat de amărăciune. Nu i se mai deschide nici o perspectivă politică. Rămâne să se agite singur, ca un element pe care nimeni nu-l mai ia în serios.

Cadrele din provincie, puține câte are, se vor desface în curând, pentrucă au ajuns la convingerea că a mai sta lângă d. Iunian înseamnă o risipire zadarnică de energii.

Dealtfel, demisiile au și început să curgă. Organizațiile sau se desfac sau trec în bloc la liberali.

Alarmat, d. Iunian încearcă să pună stavilă demisiilor. Imploră pe amicii personali să nu-l părăsească, promițându-le că va intra în orice combinație guvernamentală și-i va avea în grijă.

Cine se mai lasă, însă, impresionat de promisiunile d-lui Iunian?

Cine își mai închipuie că în politica românească d. Iunian va mai juca vre-un rol?

Cine?

Poate colonelul Petre Petrescu! Atât!

Agitații zadarnice la național-țărăniști

D. Maniu nu mai acordă credit unui guvern Mihalache

Pentru cei bine informați, obișnuiți să analizeze lucrurile cu obiectivitate și să judece situațiile în mod rațional, svârcolirile din partidul național-țărănesc sunt inutile. Așa de inutile, că ele nici nu mai impresionează pe vre-un om cu răspundere. Toți s'au obișnuit și cu amenințările d-lui Mihalache și cu agitațiile cadrelor.

Din cele ce s'au petrecut, însă, până acum se desprinde în mod clar constatarea că partidul național-țărănesc este definitiv exclus dela succesiune.

Mai ales că d. Iuliu Maniu, informat de ceeace avea să facă d. Mihalache, pus în curent cu unele concesiuni ce ar veni din partea partidului, nu mai este dispus să acorde credit unui guvern Mihalache.

Evenimentele viitoare vor confirma știrile noastre.

O gogoriță jidovească

D. Gh. Gh. Mironescu nu va accepta să colaboreze cu d. Mihalache

Ziarele jidovești, susținătoare ale partidului național-țărănesc, înspăimântate că succesiunea nu va reveni d-lui Ion Mihalache, au lansat svonul că se va încerca o colaborare cu d. Gh. Gh. Mironescu.

Cercurile din apropierea fostului președinte de consiliu ne precizează că svonul e de domeniul fanteziei. D. Gh. Gh. Mironescu, plecat dintr'un partid care n'a ținut seamă de observațiile juste pe cari le-a făcut atunci când trebuia cu privire la un program deslânat, nu va accepta să lucreze cu oamenii cari s'au pus de-a curmezișul vederilor d-sale.

Această versiune desmințită, așteptăm să auzim alte bazaconii jidovești.

Să vedem ce vor mai inventa pe ziua de azi piratii din Sărindar, dornici de o guvernare național-țărănistă care să le mijlocească taparea ministerelor și a instituțiilor publice!...

CONSFATUIREA CENTRIȘTILOR

Astă noapte a avut loc o consfătuire restrânsă a centriștilor în casele d-lui Grigore Gafencu.

Discuțiunile s'au purtat în jurul situației politice și au ținut câteva ceasuri.

Centriștii au hotărât ca pentru moment să rămână în espectativă.

Mari defecțiuni la național-țărăniștii din Iași

Se știe că între d-nii profesor N. Costăchescu și profesor Zane, din Iași, e un conflict adânc: d. Zane vrea să ajungă șef al organizației, iar d. Costăchescu stăruie ca d-lui Zane, într'o viitoare guvernare să nu i se încredințeze nici o demnitate.

Infuriat, d. Zane amenință că va demisiona din partid.

Pentru a clarifica lucrurile, d. Costăchescu va avea o consfătuire cu d. Mihalache, căruia îi va cere autorizațiunea ca în cazul când d. Zane va mai agita organizația și va mai lucra împotriva conducerii, să-l excludă.

Pe de altă parte, însă, d. profesor Zane a solicitat sprijinul d-lui Madgearu, care i-a promis subsecretariatul de stat dela ministerul de finanțe.

Și se pare că d. Madgearu îi va da sprijin.

Cum va reacționa d. Costăchescu?

Enorm scandal la liberalii din Tulcea

La Tulcea e un scandal uriaș în organizația liberală. Parlamentarii și cadrele serioase luptă să nu fie impus la șefie un oarecare Th. Economu, susținutul unui ministru. Au fost încăierări. Au fost bătăi.

Ca la o șatră țigănească.

Sesizat, d. Tătărescu a dispus ca prefectul — care se amestecase în aceste lupte — să-și caute de treabă, că altfel va fi mazilit.

Iată, însă, că d. Dinu Brătianu, desconsiderând dorința unanimă a organizației, a numit președinte pe d. Th. Economu.

Parlamentarii și fruntașii organizației, indignați de acest procedeu, vor părăsi partidul în bloc și, astfel, organizația liberală dela Tulcea se va destrăma.

SOSIREA D-LUI MAREȘAL AL. AVERESCU

Aseară a sosit în Capitală, venind dela T.-Severin, d. mareșal Al. Averescu.

Șeful partidului poporului a fost întâmpinat în gara de Nord de câțiva membri marcanți averescani, în frunte cu d. Petre Papacostea.

Manifestația Svasticei de Foc

Duminică 14 Noembrie *Svastica de Foc* va sărbători 2 ani de existență.

Ministerul de Interne a autorizat atât întrunirea, care are loc dimineața în *sala Eintracht*, din strada Dionisie, cât și balul organizat seara în aceiași sală.

La întrunirea de dimineață vor participa numeroase delegațiuni și în afara fruntașilor acestei grupări, vor lua cuvântul și reprezentanți ai altor formațiuni naționaliste, invitați la această manifestație.

Fanfara organizației va da un concert, iar la orele 12,30 vor fi înmânate noulle fanioane ale organizațiunilor femenine.

Pe frontul spaniol situația e neschimbată

Salamanca, 10 (Rador).— Corespondentul agenției „D.N.B." transmite:

Comunicatul oficial al Marelui Cartier General naționalist are următorul text:

Pe toate fronturile situația este neschimbată.

10.000 de case din regiunea Kalamun distruse de inundații

Damasc, 10 (Rador). — Apele cari au provocat inundațiile catastrofale din regiunea Kalamun, încep să se retragă.

Autoritățile au și luat măsuri pentru refacerea regiunilor devastate de ape.

In aceste inundații au pierit, după cum se știe, peste o mie de persoane. Până acum au fost regăsite 600 cadavre. Mai multe sute de familii au rămas fără adăpost și lipsite de hrană. Au fost distruse de ape peste 10.000 case. Pagubele sunt evaluate la mai multe milioane de franci.

Guvernele rătăcitoare din Spania comunistă

In timp de 15 luni, de când a isbucnit războiul, Spania roșie a fost condusă de 11 guverne

In timp de 15 luni de război, Spania comunistă a avut 5 guverne centrale, cu reședința la Madrid sau Valencia și 6 guverne locale: comitetul Levantului, consiliul din Arajon, guvernul autonom din Euzkadi, guvernul din Santander, consiliul dela Gijon și Generalitatea din Catalonia. Aceste numeroase „guverne" au fost incapabile de a guverna, de a organiza și de a învinge; ele n'au știut decât să spolieze, să prezideze asasinarea sutelor de mii de cetățeni fără apărare și să piardă 6 provincii: Badajoz, Toledo, Malaga, Bilbao, Santander și Asturiile. Multe din aceste guverne nu mai există azi, ele au dispărut din cauza incapacității și a acțiunei de ocupație întreprinsă de armatele naționaliste. Astăzi nu au mai rămas decât 2 „guverne" pentru cele 15 provincii cari nu sunt încă eliberate: guvernul fugar dela Valencia și Generalitatea din Catalonia.

Primul a fugit dela Madrid acum un an, în clipa când avantgardele armatei lui Franco stabiliră în jurul Capitalei Spaniei un brâu de foc care înăbușea și epuiză pe comuniști. Acest guvern se mută la Valencia iar acum în urmă se instală la Barcelona.

Pentruce guvernul comunist a fugit, rând pe rând, dela Madrid, la Valencia pentru a se opri, din drumul lui rătăcitor, la Barcelona?

Pentrucă, răspund comuniștii, Barcelona este al doilea oraș din Spania care are o importantă industrie și care se găsește din punct de vedere strategic mult mai bine așezat pentru operațiile de război. Dar aceste circumstanțe au existat și când guvernul a fugit dela Madrid la Valencia. Dece, atunci, nu s'a instalat, dela început, la Barcelona? Explicația este aceasta:

Guvernul comunist, în permanentele lui rătăciri, este stăpânit de teamă. El are teamă de 3 lucruri. In primul rând îi este teamă ca nu cumva naționaliștii să ocupe prin surprindere această Mediteraniana, așa cum s'a întâmplat cu coasta Cantabrică; în al doilea rând îi este teamă de incapacitatea de care a dat dovadă Guvernul Generalității Catalone care a distrus industria provinciei și a înfometat, prin lipsuri de alimente, populația; și în al treilea rând îi este teamă de o revoltă a populației care să înceapă să aclame armatele naționaliste, așa cum a făcut populația din Santander și Gijon. Iar faptul cel mai de seamă care a determinat treptata fugă a guvernului comunist, dela Madrid la Valencia și apoi la Barcelona, este că Madridul se află la 1000 km. depărtare de frontiera franco-spaniolă, Valencia la 500 km. depărtare iar Barcelona numai la 150 km. Așa că oricând guvernul Prieto-Negrin și suita sa (cam 50.000 de persoane) poate, cu ușurință, oricând, trece granița ospitalieră a Franței.

Astfel începe o nouă și inedită experiență în istorie. Vor fi, de acum înainte în Catalonia, — câte zile sau luni, nu se știe!, — două guverne. Guvernul autonom al lui Companys și guvernul central al „președintelui" Azana. Vor fi doi președinți, cărora populația le este ostilă, cu toate că este presata. Vor fi două organizații și două voințe. „Guvernul Generalității, este bine dispus, a declarat Companys, să primească fostul guvern dela Madrid".

Iată amfitrionul care-și primește oaspetele. Acei cari, în statele democratice, mai păstrează încă acestor guverne vreo încredere oarecare, pot fi foarte liniștiți. Cele două guverne nu colaborează decât la un lucru: la precipitarea prăbușirii lor și la eliberarea întregei Spanii de către armatele naționaliste ale generalului Franco.

ș. l.

Japonezii vor ataca azi orașul Nanto

Populația civilă a fost sfătuită să părăsească această localitate

Shanghai, 10 (Rador). — **Cercurile autorizate declară că japonezii au intenția să atace Nantao la ora 13, cursul zilei de azi.**

Reprezentantul autorizat al comandamentului japonez declară că ocuparea orașului Nantao se va face fără greutate, exprimându-și totdeodată speranța că forțele chineze vor evacua orașul spre a nu obliga trupele japoneze să cucerească orașul printr'un atac.

*

Shanghai, 10 (Rador). — *Autoritățile japoneze au înștiințat populația civilă a orașului Nantao să evacueze această localitate fiindcă trupele japoneze vor începe azi după amiază operațiile de curățirea orașului de ultimele resturi ale armatelor chineze.*

Se crede că japonezii vor bombarda la nevoie orașul Nantao cu ajutorul avioanelor, artileriei terestre și navale.

Frontul Românesc din Tutova înfierează canalia Petre Petrescu

Manifestație pentru „Universul" și „Porunca Vremii"

Bârlad, 8. — *Încă din luna Septembrie, organizația „Frontului Românesc", din Tutova, condusă cu multă pricepere de d. V Georgescu-Bârlad, și-a început activitatea politică în vederea apropiatelor alegeri generale.*

DUMINICA, 17 Octombrie 1937, a avut loc o adunare în sectorul „Gara", din oraș, unde au luat parte toți membrii sectorului, d. V. Georgescu-Bârlad, făcând, cu această ocazie, o expunere politică.

JOI, 28 Octombrie crt., a avut loc o mare adunare a „Frontului" la clubul central.

DUMINICA, 31 Octombrie 1937, a avut deasemeni loc o întrunire în com. Costești, jud. Tutova, la care au luat parte sătenii din comunele: Bogăniță Florești, Buda-Pătrășcani, Bacani, Rădășești, la care au luat cuvântul prof. Gh. Gâlcă, av. I. Tomescu, Gh. Saulea, M. Tomescu și V. Georgescu-Bârlad.

Oratorii au arătat care e situația și rolul „Frontului Românesc" în rezolvarea crizei ce se va declanșa.

D. Georgescu-Bârlad, șeful „Frontului Românesc" din Tutova, după ce face un amănunțit expozeu politic asupra situației interne și externe, aduce la cunoștința sătenilor cazul canaliei Petre Petrescu, care a ofensat pe I. P. S. S. Patriarhul Miron, al României.

Mulțimea izbucnește: JOS „CANALIA PETRESCU!" JOS „SIMBRIAȘII LUI AUȘNIT".

In continuare, d. Georgescu, arată calomniile porcilor dela „Lumea jidovească", la adresa d-lui Stelian Popescu și rolul gazetelor naționaliste „UNIVERSUL" și „PORUNCA VREMII". Mulțimea entuziasmată până la delir, izbucnește în nesfârșite: TRAIASCA STELIAN POPESCU și dr. ILIE RADULESCU! TRAIASCA „UNIVERSUL" și „PORUNCA VREMII"! Jos „Lumea Românească" a canaliei Petrescu!

Apoi oratorul cere să nu se mai citească decât slova românească.

Manifestația a luat sfârșit într'un cadru măreț și impunător cu o disciplină care impune.

D. Yvon Delbos va vizita și Atena și Ankara

Paris, 10 (Rador). — *„Petit Parisien" anunță că d. Yvon Delbos, ministrul Afacerilor Străine, va vizita, după toate probabilitățile, și Atena și Ankara, cu ocazia apropiatelor sale vizite în capitalele țărilor amice.*

Hitlerism, dar nu cu perciuni!

(Urmare din pag. 1-a)

Legionarii, mai precis d. Corneliu Codreanu, dându-și seama ca nodul problemei noastre naționale, cheia de boltă a României Românilor, stă în primul rând în românizarea cu fapta a vieții noastre economice, s'au apucat să imprime mișcării legionare un caracter profund și demonstrativ economic. Spiritul practic al acestei mentalități se cristalizează în lozinci și în bătălii ale comerțului legionar. Au luat naștere câteva cooperative și câteva restaurante legionare. Suntem, desigur, departe de ceiace trebuie, și de însuși nodul problemei. Fiindcă nu în aceste două, trei cooperative și mai ales în restaurante stă bătălia naționalizării economice. Astă-vară ca și zilele trecute, au venit la mine să se plângă mai mulți negustori Români, unii direct dela Carmen-Sylva, alții dela Obor. Imi spuneau, cei dela Carmen-Sylva: „ne-a ruinat restaurantul legionar. Ne-am dus cu câte 20—30.000 lei la Carmen-Sylva, să facem câte un restaurant. Am pierdut tot. Ba am rămas și datori.". — „De ce"? am întrebat. — „Fiindcă toată lumea se ducea la restaurantul legionar. Era mai eftin. Legionarii puneau prețuri de cost, iar serviciul era făcut gratis, tot de ei. Noi am stat cu sălile goale. Apoi asta înseamnă legionarism? Să fim concurați și distruși, noi Românii"? De acelaș lucru mi s'au plâns și negustorii din Obor: — „Cooperativa legionară e plină. Noi vom ajunge să nu ne mai putem plăti chiriile. In băcănii și în restaurante, cari de bine de rău sunt românești, se bagă legionarii? De ce nu se apucă de comerț, acolo unde nu sunt decât jidani: în manufactură, în stâmbărie, în îmbrăcăminte, fierărie, etc."? **Oamenii aveau, incontestabil, dreptate, din punctul lor de vedere, dar nu și din acela al luptei pe plan general. Le-am răspuns prompt:** „da, aveți dreptate; n'o aveți, însă, toată, de partea dvs. Ce vreți să facă Corneliu Codreanu? Cooperativele și restaurantele legionare urmăresc, în primul rând, să afirme simbolic ideia că în comerț trebuie dată bătălia cea mare a românizării; iar, în al doilea rând, să dovedească cu fapta că e posibilă o biruință. Unde vreți să înceapă bătălia? Desigur acolo, unde există ceva, unde se poate câștiga, cu simpla muncă, o victorie. Pentru un restaurant nu e nevoie de mari capitaluri, pe cari legionarii nu le au, încă. Când le vor avea și când experiența lor comercială se va maturiza, fiți siguri că se va trece și în domeniile celelalte de comerț, unde acum lupta e imposibilă! Să facă legionarii un mare magazin de haine? Da! Dar de unde să-și cumpere marfa și cine să le dea creditul, când toți industriașii sunt jidani?"

Discuțiile acestea cu negustorii Români mi-au rămas multă vreme în minte și imi revin acum. Obiectează industriile germane că nu găsesc elemente valoroase printre Români, oameni capabili să comercializeze mărfurile germane în România? Dar iată, dece nu se adresează comerțului legionar? Legionarii n'au capitaluri. Pot fi, însă, demni de orice credit, de aceleași credite măcar, pe cari, în definitiv, le au și jidanii, chiar astăzi. Fiindcă în privința corectitudinei acestui comerț, declarația lui Corneliu Codreanu, la inaugurarea unei cooperative legionare, anume că: „legionarii nu trebuie să se îmbogățească, ei au, însă, drept să trăiască"! constitue garanția supremă a onestității. De ce nu se face apel atunci la acest comerț legionar, care astăzi trebuie să se mulțumească cu strângerea fierului vechi și cu a face pe chelnerii în restaurante, ceiace, după mine, este o imensă greșală, nu în aceste îndeletniciri, chiar ca demonstrație, stând rostul legionarismului? Să fie într'adevăr, la mijloc — în atitudinea d-lor dela Berlin — lipsa de elemente românești, ori e altceva mai grav în această persistentă ofensă a mișcării noastre naționaliste, prin menținerea jidanilor în reprezentanțele germane?

Cert este un lucru! Anume că simpatia noastră pentru hitlerism, nu poate acoperi și perciunii jidanilor din reprezentanțele germane. Iar prietenia germano-română, dacă într'adevăr este dorită la Berlin, departe de a fi apărată este în acest fel imens deservită. De aceia, noi nu vom înceta campania noastră, ori cum ar putea fi interpretată, până când toți jidanii nu vor fi luați de guler și svârliți din toate reprezentanțele germane în România.

DR. ILIE RADULESCU

POLITICE

AUDIENȚA D-LUI GH. TATARASCU

M. S. REGINA ELISABETA a primit în audiență pe d. Gh Tătărăscu, președintele consiliului de miniștri.

D. GUSTI VINE IN ȚARA

PESTE CATEVA zile se va înapoia în Capitală, venind dela Paris, d. profesor Dim. Gusti.

ANTICOMUNISMUL

D. TANTIEME scrie în ziarul d-sale confidențial, că anticomunismul în România e o... glumă.

Desigur că d. Tantieme trăiește în stratosferă dacă face asemenea afirmații.

Cum e o glumă anticomunismul când toată românimea, cot la cot, luptă contra nebuniei marxiste?

Sau d. Tantieme nu cunoaște țara?

SUSPENDAREA AUDIENȚELOR LA PREȘEDINȚIE

INCEPAND de ieri, Marți, d. Gh. Tătărescu, președintele consiliului de miniștri, a suspendat audiențele până după rezolvarea crizei politice.

UN BUST POETULUI GH. TOPARCEANU

IN GRADINA Copou din Iași se va deschide luna viitoare bustul ridicat poetului Gh. Topârceanu. Bustul va fi așezat între busturile lui Eminescu și Creangă.

AMANAREA COMITETULUI EXECUTIV CONSERVATOR

SEDINTA comitetului executiv al partidului conservator, care urma să aibă loc Marți seara, s'a amânat pentru ziua de Sâmbătă din cauză că... d. Grigore Filipescu-Tantieme a renunțat la unele planuri politice.

AUDIENȚE LA EXTERNE

D. VICTOR ANTONESCU, ministrul afacerilor străine, a primit în audiență în cursul zilei de ieri pe d-nii Iovan Ducici, ministrul Jugoslaviei la București și Sir Reginal Hoare, ministrul Marei Britanii.

ȘEFIA LIBERALA DELA TULCEA

CONDUCEREA centrală a partidului liberal a hotărât ca d. Th. Economu să preia conducerea organizației din Tulcea.

D. Economu e în conflict cu cadrele, nu-i simpatizat de partizani, așa încât în curând se vor produce demisii în bloc din organizația liberală de Tulcea.

TELEGRAME DE PROTEST

D. OCTAVIAN GOGA primește zilnic numeroase telegrame dela organizațiile național-creștine, prin care acestea protestează vehement împotriva unei eventuale guvernări național-țărăniste.

Activitatea Frontului Românesc în Ialomița

In cursul acestei săptămâni d. dr. Ion Jianu, președintele activ al organizației jud. Ialomița a început preparativele pentru viitoarea campanie electorală printr'o serie de vizite și întruniri la *Fetești, Stelnica, Maltez, Cegani, Bordușani, Făcăeni*, fiind însoțit de d-nii dr. Alexandrescu, C. Zaharia, conducătorul sectorului, căpitan Pescaru, cavaler al ord. Mihai Viteazu, farmacist Dutescu, Zaharia Bârlan, N. Zaharia.

D. DR. ION JIANU a fost primit cu căldură de populația satelor. D-sa a vizitat în fiecare sat un număr de gospodari interesându-se cu aproape de cei săraci. Impreună cu d. dr. ALEXANDRESCU a făcut consultații medicale gratuite și a distribuit medicamente celor nevoiași în cadrul „DISPENSARULUI MOBIL DR. AL. VAIDA-VOEVOD". S'a interesat de nevoile fiecărui sat în parte, pentru ca odată cu venirea la guvern a d-lui dr. Vaida să se poată lua urgente măsuri fără pierdere de timp.

Centrul activității a fost comuna Fetești, unde d. dr. I. Jianu în cuvântarea ce a ținut, după ce a explicat programul Frontului Românesc și a vorbit de personalitatea d-lui Vaida, a stăruit asupra importanței muncii ordonate și stăruitoare, și a arătat nevoia de cinste în propășirea oricărui Stat.

Dela asoc. generală a foștilor combatanți
decorați cu „Bărbăție și Credință cu spade"

Duminică, în cadrul conferinței cu caracter național, ținută de d. inginer Marius Demetrescu, președintele asociației generale „Bărbăție și credință cu spade", *s'a lansat în rândurile decoraților o listă de subscripție ca răspuns la apelul d-lui prim-ministru Gheorghe Tătărăscu, privitor la fortificarea granițelor țării.*

Decorații cu „Bărbăție și Credință, cu spade", *deși din clasa nevoiașă a cetățenilor țării, însă, conștienți de drepturile și datoriile lor către patrie, au primit cu entuziasm propunerea si în consecință au subscris suma de 2.080 lei (două mii optzeci), sumă pe care au înaintat-o ministerului apărării naționale.*

Este un gest care merită toată cinstea și o nouă dovadă că foștii luptători sunt veșnic la datorie.

Al patrulea congres internațional
al experților contabili

România a fost invitată să participe la al IV-lea congres internațional al experților contabili care va avea loc la Berlin în anul 1938.

Chestiunile ce se vor discuta sunt următoarele :

1) *Bugetul întreprinderii.* Acest raport va cuprinde un rezumat al metodelor practice de buget.

2) *Chestiuni profesionale.* Acest raport va servi drept comparație a situației profesionale din diferite țări în interesul desvoltării viitoare a profesiunii

3) *Verificarea bilanțului și a contului de profit și pierdere.* Acest raport va prezenta succint regulele de urmat într'o verificare model a unui bilanț precum și realizarea practică a mandatului

4) *Dreptul soc. pe acțiuni.* Acest raport va servi de bază pentru o comparație internațională a dreptului soc. pe acțiuni.

5) *Verificarea concernelor.* Acest raport va fi un studiu al particularităților fiecărei țări în legătură cu desvoltarea concernelor și cu veriticările contabile.

6) *Verificarea fiscală.* Raportul va descri numai situația actuală a sistemului de impozite, a verificărilor și expertizelor în materii fiscale în țara respectivă.

7) *Funcțiunile diverse de verificator și de expert.* Se va trata funcțiunile exercitate în țara respectivă de către experți contabili, în afară de verificarea anuală a bilanțurilor.

8) *Principii de calculație și influență guvernamentală asupra prețurilor.* Acest raport va fi un studiu al principiilor teoriei prețului de vânzare conducând la o prezentare practică a controlului prețurilor de către autorități.

Membrii corpului contabililor din țară cari doresc să participe cu un raport asupra chestiunilor mai sus arătate, sunt invitați să anunțe Consiliul Superior al corpului în str. Teilor nr. 12 până la 25 Noembrie crt. iar cei înscriși sunt obligați să depună raportul respectiv până la 10 Decembrie a. c. inclusiv.

Raportul nu va conține mai mult de 30 pagini din care un rezumat de două pagini.

Anchetarea fraudelor dela federa'a Timiș-Torontal pe terminate

CERCETARILE parchetului în afacerea fraudelor dela federala cooperativă Timiș-Torontal fiind terminate, suntem în măsură să anunțăm că rezultatul acestor cercetări va însemna o lovitură insuportabilă pentru întreaga conducere a Cecopavei.

Cu alte cuvinte vom avea satisfacția de a vedea pronosticul nostru realizat întocmai. Pr. Dron și banda sfinției sale vor trebui să dea socoteală de toate neregulile săvârșite timp îndelungat la Centrala cooperativelor.

Dar aceasta va însemna și ultima etapă pe care o va parcurge cooperația românească, sub actualul regim.

NEVRARGYL
Dr. BOUSQUET
CALMEAZĂ IMEDIAT
DURERILE DE CAP
ȘI ORICE NEVRALGII

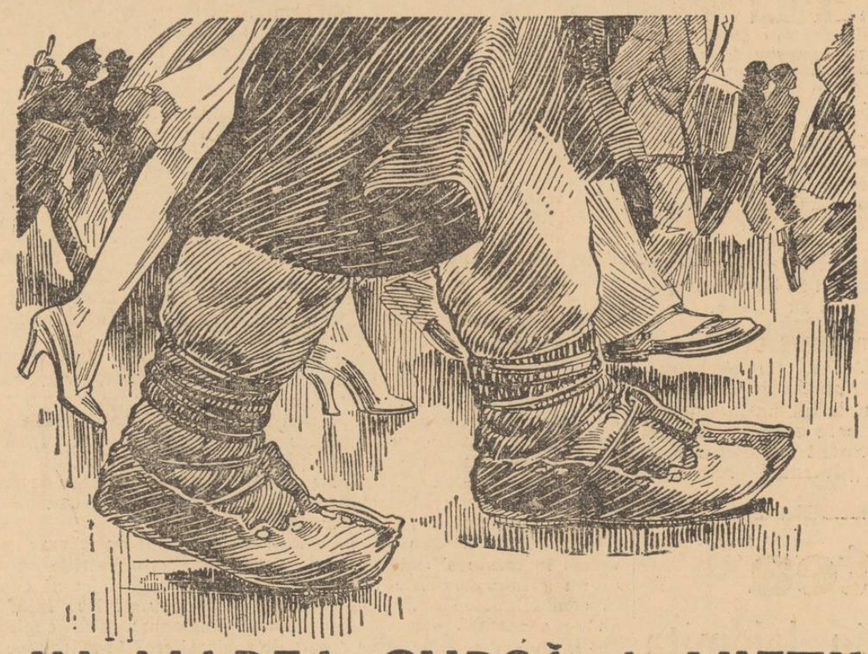

IN MAREA CURSĂ A VIEȚII
NOROCUL JOACĂ UN ROL DE FRUNTE
Deaceea trebue căutat cu orice preț.
Nu scăpați nici o ocazie, pentrucă numai astfel este găsit
La 15 Noembrie se trage cl. I-a a Loteriei a XV-a. Sunteți pregătiți pentru această mare paradă a norocului?
Ați vizitat colectura preferată?
Cu un loz norocos, ați rezolvat totul!
Loteria de STAT

Plaga asociațiunilor profesionale - fantome
Constatări pe marginea unui elocvent raport oficial. Indivizi fără scrupul și meserie și-au făcut un mijloc de trai din industria intrunirilor

O grea povară pe spinarea lucrătorilor, meseriașilor sau funcționarilor particulari — în afară de nenumăratele impozite și sarcini sociale — sunt așa zisele asociațiuni profesionale.

Înființate, în cele mai multe cazuri, de oameni cari nu au nicio legătură cu breasla ale cărei nevoi pretind că le susțin, sau cari au părăsit breasla din care au făcut odată parte, aceste asociațiuni, uniuni sau societăți, nu sunt, în realitate, decât un mijloc de venituri sigure pentru cei ce le conduc.

Într'adevăr, chiar dela începutul ființării lor, comitetul impune pe membrii asociației la diferite cotizațiuni sau taxe, sub diferite motive mai mult sau mai puțin serioase.

Bineînțeles, că fondurile adunate din cotizații intră în buzunarele conducătorilor cari nu înțeleg să se „sacrifice" pe gratis.

Pentruca asociațiunea să se bucure de cât mai mult prestigiu și influență față de oficialitate și mai ales față de ministerul muncii — vaca grasă, de muls a tuturor acestor asociațiuni, cu membri sau fără membri, dar mai totdeauna cu un conducător nesătul — își face și un program de revendicări profesionale — de multe ori irealizabile sau greu de înfăptuit — pe care îl flutură prin fața muncitorimii lesne încrezătoare. Acest program poate fi comparat cu viermele din undița pescarului.

Cu ei conducătorii improvizați ai celor mai multe asociațiuni profesionale adulmecă membrii în jur.

INDUSTRIA INTRUNIRILOR

Ca să intimideze oficialitatea și să câștige concursul presei (de multe ori prea indulgentă), conducătorii improvizați ai diferitelor asociațiuni profesionale organizează intruniri, meetinguri, congrese, etc.

Când nu sunt satisfăcuți de autorități și de minister, acești improvizați conducători înjură ca la ușa cortului pentruca a doua zi să se prezinte, fie ministrului, fie secretarului general, cu un memoriu și o cerere de ajutor.

Prin acest joc, care este de fapt un oribil șantaj moral față de reprezentanții autorității, conducătorii improvizați ai asociațiunilor profesionale reușesc să încaseze grase subvenții din fondurile ministerului muncii.

In felul acesta, mulți conducători ai diferitelor asociațiuni muncitorești, meșteșugărești sau de funcționari particulari trăesc „pe picior mare" cu mașini la scară și dame la garsonieră.

Industria intrunirilor rentează și este foarte bună, mai ales că fiscul nu și-a băgat încă nasul în ea. Ea garantează multor conducători improvizați ai asociațiunilor profesionale, cari în multe cazuri nu exercită nici un fel de meserie, un venit sigur de trai.

UN CAZ DINTR'O SUTA

Un caz dintr'o sută, de astfel de asociațiuni fantomatice, ni-l poate furniza și „Uniunea generală a meseriașilor patroni din România" cu sediul mai deunăzi în calea Victoriei 40, astăzi în str. Dionisie nr. 3.

Ca să se încredințeze și cititorii noștri ce reprezintă această zisă „uniune", vom da, mai jos, curs referatului încheiat de d. N. Mihăilescu, șeful Inspectoratului muncii din regiunea București și înregistrat la ministerul muncii sub nr. 79576 din 3 Noembrie.

Referatul spune:

„Conform delegației ce mi s'a dat de d. secretar general, m'am prezentat în ziua de Duminică 24 Octombrie a. c., ora 10 dim., la sediul Uniunei generale a meseriașilor patroni din România, str. Dionisie nr. 3, unde urma să se inaugureze biblioteca uniunei, spre a reprezenta ministerul muncii.

Aci am găsit pe d. Th. Ionescu, președintele Uniunei, împreună cu patru persoane. Drept bibliotecă ce urma să se inaugureze mi-a arătat o etajeră de 1 m. pe 80 cm. pe ale cărei rafturi, 3 la număr, se aflau câteva reviste, iar ca volume, legea asigurărilor sociale.

Pe la ora 11, nemai sosind nici cărți, nici invitați, am plecat să fac controlul legii repausului duminical"...

Referatul inspectorului general al muncii este prea elocvent ca să mai fie comentat.

Fapt trist este că această „Uniune" fantomă a înșelat mult timp buna credință a ministerului muncii, încasând multe sute de mii lei din fondul șomajului.

Dar în categoria Uniunii de mai sus sunt și altele.

Nu crede ministerul muncii că a venit timpul să exercite un control riguros asupra activității și funcționării asociațiunilor zise profesionale și să nu mai acorde subvenții decât acelora cari, cu adevărat, reprezintă ceva?

Să se termine odată cu asociațiunile-fantome, cari își bat joc și de autorități și de muncitori pe spinarea cărora trăesc!

Parazitismul să fie tăiat dela rădăcină, cât mai de vreme și fără cruțare!!

I. M.

Intrunirea agenților
din cultura tutunului

In ziua de 8 Noembrie crt., în sala „Transilvania" din București b-dul Schitu Măgureanu Nr. 6, a avut loc o adunare generală extraordinară, a agenților de cultura tutunului din serviciul C. A. M. sub auspiciile Asociației *„Propășirea agriculturii"* al cărei membri activi sunt.

A prezidat d. C. DIACONESCU, care după ce le-a adresat salutul de bun venit, și a adus omagii M. S. Regelui, recomandă ca atât în cursul desbaterilor cât și a rezoluțiilor ce se vor lua cu privire la revendicările ce au de făcut agenții, toate să fie bine judecate și absolut juste, spre a confirma încă odată, că ordinea, cinstea și modestia cu care au început activitatea acum 8 ani nu s'a desmințit niciodată.

S'au prezentat numeroase memorii, dela diferite circumscripții și regiuni din toată țara, au fost citite cele mai concludente, pe care le-a ales o comisie ad-hoc.

In unanimitate s'a ajuns la concluzia că s'au făcut nedreptăți prin încadrare.

Pentru îndreptarea situației, adunarea găsește de cuviință să ceară d-lui președinte al C. A. M.-ului ca încadrarea să se refacă numai pe 3 grade și anume: agenții de cultură cu 1-9 ani să fie echivalați cu șefii de cultură gr. III; subșefii de circ. cl. II-a și agenții de cultură cu 10 ani împliniți cu șefii de cultură gr. II; subșefii de circ. cl. I și sub-șefii de circ. cl. II-a cu 10 ani vechime, cu șefii de cultură gr. I.

In ce privește salarizarea ea va începe cu aceeași bază cu care s'a pornit dela actuala încadrare, adică cu 600 lei gr. III, la care să se acorde gradații de vechime din 5 în 5 ani după aceleași norme ca și la învățătorii care fac slujba la sate, norme care se găsesc în art. 157 din legea învățământului primar.

S'a ales apoi o delegație care să prezinte doleanțele d-lui director tehnic al culturii tutunului cât și d-lui președinte al C. A. M.ului.

Convocarea consiliu'ui superior al agriculturii

AZI se va întruni la ministerul agriculturii și domeniilor, consiliul superior al agriculturii, constituit zilele trecute.

Inițiativa Ligii Culturale Române

Grandioasa festivitate a comemorării
domnitorului Mihai Viteazul la Șelimber-Sibiu

Asistența. Serviciul religios. Cuvântările rostite. Cuvântarea d-lui prof. N. Iorga cititâ de pr. dr. D-tru Stăniloaie, rectorul Academiei Teologice

Sibiu, 9. — *Ieri 8 Oct. — ziua sfinților arhangheli Mihail și Gavril — a avut loc pe movila dintre Sibiu și Șelimber, din inițiativa* „Ligii Culturale pentru unitatea Românilor" — *de sub președinția d-lui prof. N. Iorga — comemorarea domnitorului* Mihai Viteazul, *ale cărui lupte date pe aceste locuri, împotriva cardinalului* Andrei Batory, *la anul 1599, au stabilit pentru prima oră — deși pentru scurtă durată — unirea principatelor române cu Ardealul.*

ASISTENȚA

La orele 11 a. c., în fața troiței de pe movilă — frumos împodobită și împrejmuită de sătenii din Șelimbăr — care poartă inscripția *„In amintirea eroilor căzuti pentru întregirea neamului"* — erau strânși peste 2000 de oameni.

Lângă troiță au luat loc, următoarele persoane: general ȘTEFANESCU AMZA, fostul ministru al apărării naționale, prof. dr. ANTON BALOTA, C. ARDELEANU și d-na ELENA ing. PANAITESCU — din partea Ligii Culturale (București) — general GRIG. GEORGESCU, din partea C. VII A. din localitate, d. dr. PETRA-OAȘIA, pr. dr. AND. GALEA ; coloneli : MARDAN, TOMAIDE, CHIROVICIU, dr. POPESCU SIBIU ; profesori, ofițerii școlilor speciale sub comanda d-lui maior MIRIȘTE, revizor școlar ION DRAGOMIR, comand. străjerilor. etc., etc.

D. prof. N. IORGA, neputând lua parte fiind reținut de boală, cuvântarea d-sale, pe care o redăm mai jos, a fost citită de d. dr. D-TRU STANILOAIE, rectorul Academiei teologice din localitate și pe care o redăm mai jos.

Discursul d-lui prof. N. Iorga

Impiedicat de a veni, precum făgăduisem, pentru a aduce și eu dovada de recunoștință, față de acel care a dat pe câteva luni de zile Ardealul puterei românești, cred că locul unde s'a dat o luptă câștigată nu fără greutate, deși dușmanul, un prinț abia așezat în țară nu se bucura decât de simpatiile unei părți din nobilime, câteva puncte de vedere cu privire la rostul acestei bătălii, puncte pe care vreau să le pun în legătură cu însușirile fundamentale ale poporului nostru, așa cum el s'a manifestat și în cursul ultimelor imprejurări prin care am dobândit pentru totdeauna stăpânirea acestui ținut așa însemnat dintre cele locuite de neamul nostru.

Cucerirea Ardealului de Mihai Viteazul prin această bătălie, n'a fost, cum au fost multe cuceriri străine asupra noastră, rezultatul unei meșteșugite potriviri, prin care se căuta a se evita dreapta întrecere cu armele. Mihai Viteazul n'a fost un uneltitor, un conspirator, întrebuințând mijloace de dibăcie, de urâtă vicienie, pentru ca să ajungă în stăpânirea unui pământ care nu era al lui.

Va fi fost el însuși prin Ardeal și va fi ajuns astfel la cunoștința dreptului nostru asupra acestui pământ, dar acest drept el înțelegea să-l ceară de la hotărirea lui Dumnezeu pe câmpul de bătălie. Pentru aceia a mânia strălucita boerime care-l înconjura și în fruntea căreia stăteau frații Buzești, pentru aceasta a strâns pe minunații săi ostași din partea Buzăului. pentru aceasta a făcut apel și la elementele țărănești care, deși se găseau într'o stare nemulțumitoare, pe care el a fost împiedicat s'o îndrepte, ci silit dimpotrivă să apese asupra ei, au înțeles ce însemnătate are dovada de vitejie care se cere dela dânșii.

RASBOIU NUMAI CU ROMANI

Este de însemnat și lucrul acesta, că pe când războaiele lui Mihai împotriva Turcilor, împrejurările au făcut așa în cât el a trebuit să se folosească și de lefegii cu plată și de ajutorul pe care l-a adus vărul cardinalului Sigismund Bathory, în această ultimă și hotăritoare încercare cu toate puterile chemate în grabă ale Ardealului, el n'a întrebuințat altceva decât Români.

Nu se poate însemna de aproape ce rost a avut în această luptă artileria, dar totul a fost hotărît de vijelioasa pornire a fruntașilor Țării Românești și de solidul sprijin pe care-l dădeau la spatele lor masele țărănești, deprinse acum printr'o luptă de patru ani cu înfruntarea tuturor primejdiilor.

A fost deci o mare bătălie, o adevărată bătălie, în care de o parte și de alta se adusese tot ceeace era cu putință și în care numai Românii din deosebite trepte ale societății românești, au fost aceia care s'au înfățișat, pentru a încheia pe o bucată de vreme socotelile vechi între noi, vechi moștenitori ai acestui pământ și cei care se așternuseră peste noi, răpindu-ne dreptul, umilindu-ne și apăsându-ne.

BATALIA DELA ȘELIMBER, JERTFA SUPREMA

Aș vrea însă să scot în vedere și un alt caracter al acestei lupte.

Bătălia dela Șelimber n'a fost numai o încercare de oști, ci jertfa supremă și întreagă pe care Mihai o aducea în vederea scopului înalt urmărit de dânsul. După ce primise din partea cardinalului Andrei Batory porunca de a ieși din țară pentru a nu-i turbura legăturile înjghebate dela început cu Turcii, Mihai Viteazul i-a arătat că dacă este vorba pe ieșite din moșia lui, el iese nu numai cu familia lui întreagă, dar și cu boerimea care-l înconjoară și cu toată oastea pe care o avea la îndemână.

Cine nu-l lasase să rămână liniștit acasă la dânsul în moștenirea de la părintele său, trebuia să vadă ce înseamnă o armată românească, strânsă credincios în jurul Domnului său și gata să meargă până la capăt împotriva oricărei primejdii, cu dânsul și pentru dânsul.

Dacă Mihai ar fi fost învins și au fost anumite clipe când hotărirea pe care au luat-o unii nobili ardeleni de viță românească, deși depărtați de legea lor cea veche, soarta bătăliei ar fi trecut printr'o greo întrebare, Mihai pierdea totul. Adică nu numai n'ar fi ajuns să ia în stăpânire acest Ardeal pe care nemeșii unguri îl ofereau împăratului pentru a și-l lua țigănește înapoi, gata când lucrurile merg rău să le imbie iarăși aceluiaș împărat neamț, dar ar fi fost cu neputință să se întoarcă înapoi acasă. Oastea lui ar fi fost măcelărită, iar el ar fi fost dus ca prins în reședința principiară a Ardealului națiunilor privilegiate și poate chiar, cum i se va întâmpla peste câțiva ani, căzut în mâna unor dușmani neiertători, de o cruzime fără margini, mergând până la impietate față de trupul fără de viață. I s'ar fi pus capăt zilelor în clipa chiar după înfrângerea desăvârșită a armatei sale. El a pus în joc tot ceea ce avea și s'a arătat gata să primească, dacă nu-l ajută Dumnezeu și vrednicia luptătorilor din jurul lui, să primească și cea mai crudă soartă menită învinșilor.

Tot așa, în loc să fi căpătat în timpul marelui război Ardealul numai prin anumite învoeli, dându-ne la o parte dela o încercare de vitejie, am scos câți ostași puteam scoate din toate stratele societății românești și i-am dus aici la mare încercare în luptă dreaptă care respinsă odată a fost reluată și de ar fi fost să ne ajungă încă odată nerăbdând, am fi reluat-o de la capăt, până s'ar fi istovit puterea acestui neam.

Așa fiind, noi am mers pe calea lui Mihai și am întrebuințat acele mijloace pe care și el le culegea din instinctul cinstit și viteaz al acestui neam.

Al doilea, la rândul nostru știam ce ne așteaptă dacă încrederea în puterile noastre dă greș, știam, ceiace de altfel s'a scris în carnea noastră prin tratatul de la București, că ni se vor lua munții și marea, că vom ceda în robia de zeci de ani a străinului învingător care ne va lua pe prețuri de nimic toate produsele muncii noastre, știam că o întreagă clasă politică prinsă în războiul va fi înlăturată pentru totdeauna din afacerile publice, știam că mulți dintre ei care au voit războiul dreptului nostru, vor fi aruncați în închisori sau trimiși prin străinătate în situații menite să le scurteze viața, știam că întreaga lor avere va fi făcută jaf străinului jicnitor, știam că familia și copiii lor vor fi la discreția pângăritorului și cu toate acestea, precum a făcut Mihai Viteazul la 1599, am făcut și noi dela 1916 până în ceasul fericitei răsplătiri a sforțărilor noastre.

De când este în aceste locuri, de mai mult de două mii de ani, pentru el și pentru strămoșii săi, neamul acesta românesc a făcut o singură politică, politică de luptă și politică de risc.

Prin mari necazuri și prin grele robii, am ajuns totuși la capătul dorit și cuvenit prin aceste însușiri.

Și asigurăm pe cei care râvnesc la stăpânirea pe care am câștigat-o prin sacrificiul nostru de sânge, că oricând ne vom găsi la luptă dreaptă și cu întregul risc a tot ceiace avem.

SERVICIUL RELIGIOS

La orele 11½ s'a oficiat un scurt serviciu religios, de către un grandios sobor de preoți, printre cari am remarcat pe : protopop Em. Cioran, Stăniloale, pr. Vlad-Șelimber, pr. Modran-Bunigard, pr. Todea-Guștericța, pr. Neaga și pr. Dragoș-Siniu.

Răspunsurile religioase au fost date de corul mitropoliei, sub conducerea d-lui T. Popoviciu.

Pr. prof. dr. D-TRU STANILOAIE, rectorul Academiei teologice „Andreene", de pe lângă mitropolia din localitate, a rostit, după serviciul divin, o cuvântare ocazională.

TACTICA DE LUPTA A LUI MIHAI VITEAZUL

Seria cuvântărilor a încheiat-o d. general ȘTEFANESCU AMZA, fost ministru al apărării naționale și actualmente membru în comitetul central al „Ligii Culturale", care, într'o interesantă expunere, a subliniat, printre altele, strategia militară din acele timpuri și tactica pe care a folosit-o Mihai Viteazul în desfășurarea luptelor pe care le-a condus, pentru cucerirea Ardealului. In concluzie d. general Amza conchide că în imprejurările de atunci Mihai Viteazul a conceput o tactică dintre cele mai strălucite, dând dovadă de multă pătrundere o artei militare.

Solemnitățile au luat sfârșit la orele 1 printr'o impozantă defilare a trupelor din garnizoană, premilitarii, străjerii dela școalele de toate gradele în frunte cu muzica premilitarilor și comandanții unităților.

CONSTATARI TRISTE

Pomenirea dela Șelimber—trebuie să spunem fără nici o reticență — s'a săvârșit cu o totală absență a autorităților din metropola noastră. Am înregistrat — cu surprindere și cu oarecare indignare — absența prefectului, dr. Nicolae Regmon, și a primarului municipiului, dr. Alex. Barbat. Interesându-ne ca să aflăm pricina care ar justifica absența acestor doi maaari români (?)..., cari în toate ocaziunile pun naționalismul într'o ipostasă de fariseism — am aflat că primul a fost ocupat cu propaganda electorală și cu dosirea unor afaceri prea bătătoare la ochi, iar cel de al doilea — lrându-și cu o zi înainte sarcina de „nănaș", a crezut că e bine să folosească ziua de praznic pentru odihnă.

Grigore Apolzanu

Cumulul universitar

Din partea unui grup de asistenți universitari primim următoarele:

Un proect de decret-lege publicat de curând de ministerul Educației Naționale a pus din nou problema cumulului universitar, însă numai pentru personalul didactic ajutător (preparatori, asistenți, șefi de lucrări) și numai pentru cumulul în învățământ.

S'ar putea crede că personalul vizat încasează sume foarte mari și astfel măsura ar fi justificată.

De fapt, asistenții cumularzi, adunând ambele lefuri, încasează sume destul de mici, cari nu se pot compara în nici un caz cu cele încasate de profesorii universitari cumularzi. Un asistent cumulard doctor în specialitatea lui, deobiceiu om de peste 30 ani, cu sarcini de familie și cu obligații atât științifice cât și sociale, abia poate trăi cu leafa cumulată.

Situația în cifre se prezintă astfel:

CUMULUL PERSONALULUI AJUTATOR :

Minim: preparator cu cinci ore de curs într'un liceu 5600 lei lunar.

Medie: asistent cu 2 gradații și o suplinire într'un liceu 11.000 lei lunar.

Maxim teoretic: Șef de lucrări cu 5 gradații și catedră definitivă în liceu 17.000 lei lunar.

Observație: Maximul teoretic nu e realizat de nimeni în Universitate. Maximul real, care privește numai 2 cazuri, antige 15.000 lei lunar.

CUMULUL PROFESORILOR:

Minim realizat: 1 catedră cu 4 gradații și direcție de laborator plus o suplinire 32.000 lei lunar.

Media: 2 catedre cu 5 gradații la una din ele și o direcție de laborator, clinică sau seminar 45.000 lei lunar.

Maxim realizat: 2 catedre fiecare cu 5 gradații, o suplinire, o direcție de laborator, suplinirea unei direcții de institut, rectoratul unei instituții 68.000 lei lunar.

Se observă că și cea mai mică din aceste sume este ilegală, căci întrece salarul unui ministru. Maximul realizat efectiv în toate universitătile nu se cunoaște. Maximul indicat aci este realizat la Facultatea de Științe din București. La această facultate, din 21 profesori, numai 3 nu sunt cumularzi. Sumele citate mai sus se referă numai la cumulul în învățământ. Sumele încasate de fapt, dacă s'ar cuprinde și alte instituții de stat, sunt în numeroase cazuri cu mult mai mari.

In lumina acestor cifre, o lege împotriva cumulului pare într'adevăr necesară. Ea ar trebui însă îndreptată împotriva întregului personal d'dactic universitar și numai după ce situația materială a asistenților va fi fost cu mult îmbunătățitiă. Măsura parțială proectată de minister apare ca profund nedreaptă și ne întrebăm dacă la mijloc nu este o diversiune sau o răsbunare personală.

Un asistent cumulard cu 7500 lei pe lună

Diverse

D. prof. TIBERIU MOȘOIU, subsecretar de stat la ministerul agriculturii și domeniilor, s'a reîntors azi în Capitală, reluându-și ocupațiile la acest departament.

*

LA MINISTERUL finanțelor a avut loc eri o conferință cu inspectorii generali financiari din întreaga țară. S'au dat dispoziții pentru activarea încasărilor.

*

LA MINISTERUL agriculturii și domeniilor s'a întrunit eri după amiază comisia de numiri și înaintări.

A prezidat d. Cicero Gorciu, secretar general.

*

CAMERELE de agricultură și serviciile agricole din țară vor primi zilele acestea o circulară cu învățături pentru cultivatorii de plante textile.

*

CASA generală de pensiuni va expedia pe ziua de 10 Noembrie acreditivul pentru plata anticipată a pensiilor I .O. V. din toată țara pe trimestrul Octombrie, trimestru care expiră la 31 Decembrie a. c.

Primarul din Târgu-Mureș să fie sancționat!

Emil Dandea, acuzat de jaf și corupere, nu mai poate fi tolerat în fruntea organizației liberale de Mureș. Ce are de spus d. Dinu Brătianu?

Cluj, 9. — *Emil Dandea, nu este un om cu reale calități politice. Dimpotrivă. Lipsit de viziune și prezență, tributar intereselor meschine materiale, submediocru și simplist în judecată, numai printr'o fericită întâmplare a ajuns în fruntea organizației liberale de Mureș.*

Deci Dandea, reprezintă altceva pentru o anumită minoritate. In calitatea de șef liberal, are anumite responsabilități pe cari nu și le-a putut susține și justifica, nu și le-a putut respecta în evantaliile unei agreabile oportunități. Deaceea aderenții și aghiotanții „vajnicului Pericle" s'au înșelat amarnic în privința probității și demnității șefului lor. Halal de așa ambianță, de așa unitate de vederi! Șeful jefuește și aghiotanții aplaudă.

CE ARE DE SPUS D. DINU BRATANU?...

Activitatea lui Dandea, nu se rezumă însă, numai la cercul restrâns — sufocat de prezența lui rău mirositoare — din Tg. Mureș.

Dacă obrazu-i de talpă netăbăcită nu roșește la întâlnirea cu cetățenii jefuiți ai orașului Tg. Mureș, dacă membrii partidului liberal din Tg. Mureș — ghiftuiți și ei — îi aplaudă ticăloșiile, există —în ultimă instanță, — un for suprem care trebuie să-și salveze și bruma de prestanță ce o mai are prin regiunile mureșene. Acest for suprem este conducerea centrală a partidului liberal.

La Sibiu, d. Dinu Brătianu, într'un moment de surprinzătoare luciditate, vorbea de cinste, de demnitate și, mi se pare, de un anumit eroism (de culise — complectăm noi). In virtutea celor declarate și pentru a curma svonul știrilor alarmante cari circulă dela o vreme încoace despre unii dintre șefii d-sale de organizații, trebuie să demită din fruntea organizației de Mureș, pe excrocul și jefuitorul Emil Dandea.

Acum, în preajma alegerilor, Emil Dandea constituie cea mai proastă garanție pentru un succes electoral. Orice tăcere asupra cazului Dandea, însușită de conducerea centrală a partidului liberal, este o consimțire și un îndemn la jaf și corupție, și-atunci acest partid nu mai poate vorbi în numele demnității și cinstei, terfelite de toți agramații și molâii cadrelor sale.

O ULTIMA CONCLUZIE

Emil Dandea, a fost dezavuat și acuzat în fața justiției de jaf și corupție. Curtea cu juri în ședința din 1 Noemb. 1937, a tribunalului Mureș, prezidată de d. consilier Buteanu, i-a încadrat precis faptele. Dandea este iremediabil pierdut.

Cine se mai îndoește de vinovăția lui?...

Horia Almașu

Rușinea dela uzinele comunale Oradea

Succesul ziarului nostru. Cristescu-Vărul nu mai e director general. Statul major să înlocuiască și jidanii dela conducerea uzinei.

ORADEA, 9. — Campaniile noastre duse contra abuzurilor și potlogăriilor dela primăria și uzinele comunale Oradea au avut succesul așteptat și dorit de toată opinia publică.

Afaceriștii au fost puși cu botul pe labe și decapitați, adică schimbați dela locurile unde tăiau și spânzurau după bunul lor plac.

CRISTESCU—VARUL, DECAPITAT

Alecu Cristescu-Vărul, fost „artist dramatic" și fost crupier, deși n'avea decât câteva clase secundare, totuși fusese angajat ca director general „specialist" la uzinele comunale din orașul nostru cu contract, având o leafă și tantieme de 50.000 lei lunar.

După răsunătoarele articole publicate de noi în contra acestui impostor, Alecu Constantinescu-Vărul a fost, însfârșit, dat afară din postul de director general, anulându-i-se angajarea făcută.

Atât comitetul central de revizuire din Timișoara cât și ministerul de interne, sesizate de campania noastră justă, au anulat contractul de angajament al lui Alecu Cristescu și astfel Alecu, vărul d-lui ministru Mosoiu, rămâne deocamdată numai președinte al consiliului de administrație a uzinelor comunale Oradea.

După câteva săptămâni, când guvernul liberal, va cădea și Alecu Cristescu-Vărul din situația frumoasă și gras plătită pe care o mai are la uzină, pentru a-și continua meseria de „artist dramatic" ori crupier, pentru care a avut atâta vocație, încât nu și-a putut termina studiile.

Jidanii rămân stăpâni

Din toată lupta aceasta, dusă de noi cu succes, mai rămâne o parte nelichidată încă, aceea a celorlalți directori ai uzinelor.

Astfel jidanul ANTON SZENES, directorul uzinei de apă și canalizare, șovinistul ungur MIHAI BAZILLI, directorul uzinei electrice și jidanul EICHNER ERNOE, directorul uzinei de curățenie publică, sunt ascunși sub pulpana lui Alecu Cristescu-Vărul, iar d. ROMAN TACIAN și dr. FLORIAN ȚEUDAN, cari compun astăzi comitetul de direcție al uzinelor comercializate, fac ce vor, bătându-și joc de cetățenii Oradiei, din averea cărora s'au ghiftuit.

Niciunul dintre membrii acestui comitet de direcție, cari se pretind a fi buni români, nu s'au gândit măcar cum să-i înlocuiască, pe SZENES, BAZILLI și EICHNER, cu trei ingineri români.

Jidanul Szenes, administrează o avere evaluată în mod oficial cu ocaziunea comercializărei, de 90.929.208 lei la uzina de apă și canalizare, ungurul șovinist, administrează la fel o avere de 79.638.660 lei la uzina electrică și jidanul Eichner, o avere de lei 4.403.876 la uzina de curățenie publică.

Toți trei la un loc, administrează o avere de 174.971.744 lei, adică aproape 180 milioane lei, avere românească.

INCONȘTIENȚA CONSILIERILOR PRIMARIEI

Ceea ce este mai dureros, este că nici fostul cuzist, d. prof. Petre Fodor, deputat și primar al Oradiei, nici d. prof. Givulescu Virgil, care se pretinde a fi bun român, nici părintele Traian Popovici, care ar avea o chemare frumoasă în consiliu, și niciunul din ceilalți consilieri nu s'au sesizat de acest caz nenorocit și rușinos, că acum după 20 ani de Românie Mare, administrația uzinelor e condusă de 2 jidani maghiarizați și de un ungur șovinist.

Cine se va sesiza oare de acest lucru?

Afaceristul Dancse Iakob, prietenul jidanilor și al ungurilor, care e ridicat în slavă pentru aceasta de către toate fițuicile iudeo-maghiare din Oradea?

Dar nici d. ministru Mosoiu, care a fost multă vreme primar al Oradiei, nu s'a ocupat de această nedreptate strigătoare la cer, ca jidanii și ungurii să nu ne mai conducă și să nu mai administreze uzinele, căci, în caz de război, ne vom vedea deodată că rămânem fără lumină și fără apă, chiar atunci când, dușmanii noștri, ungurii, ne-ar ataca pentru pământul râvnit atât de mult.

Autoritățile militare, care sunt în afara tuturor intereselor și sforăriilor politicianilor afaceriști, trebuie să intervină cu toată autoritatea sa și să oblige ministerul de interne, ca imediat să fie înlocuiți jidanii maghiarizați SZENES și EICHNER precum și ungurul șovinist BAZILLI, cu trei ingineri români, chiar dintre inginerii dela acele uzine, astăzi subalternii lor.

Să se ia imediat măsurile dictate de interesele superioare ale neamului.

Dr. Liviu Popa

Aparițiа unui cotidian românesc la Iași

Iași, 9. — Ieșii, cetatea culturii, leagănul românismului, este astăzi rară discuție un nou Tel Aviv, și dacă vrem să vorbim ceva despre presa dela Iași apoi ne îngrozim. Ieșul are patru cotidiane, toate cușer, toate cu perciuni, toate conduse de javre ce nu au nimic comun cu cultura și cu sentimentele acestui neam bun și tolerant din cale afară. De aceia în paginile acestor fițuici nu găsim decât rețete comuniste și insinuări necuviincioase.

Dar la Iași apare săptămânal un ziar cu nuanță naționalistă intitulat „CHEMAREA", sub conducerea d-lui L. PREDA, ziar ce își anunță sigur apariția zilnică. E drept că necesitatea unui cotidian românesc la Iași este indiscutabilă. S'a mai încercat acum cinci ani acest lucru tot de d. Preda, când apărea zilnic *„Deșteptarea"*. Urăm noului con frate isbândă.

PORNOGRAFUL HAIMOVICI-BONCIU

Tribunalul Ilfov secția III-a c. c. în completul d-lor Vântu, președinte, Bădescu, judecător și Volvoreanu, procuror, **s'a pronunțat ieri în procesul pornografului HAIMOVICI-BONCIU.**

Nu ne putem reține ca, înainte de a arăta hotărirea Tribunalului, să nu reamintim apărarea jidanului BONCIU. Comparat cu Dostoiewschi, Beaudelaire și toți marii scriitori, încercându-se să se facă din jidov un creator genial, care, cuprins de patima... compoziției, nu se mai putea abține de a nu da la iveală tot ceeace imaginația lui putea concepe — și avea o imaginație cu care se poate mândri orice jidan care mineză sufletul tinereții lui! — s'a căutat a se scoate din jidanul pornograf Haimovici un scriitor de mare talent, care va rămâne în istoria literaturii— probabil jidănești — și care, dacă va fi condamnat, va lipsi literaturii prin talentul lui.

Tribunalul a condamnat „pe marele BONCIU-HAIMOVICI" la 3 LUNI INCHISOARE CORECȚIONALA, 5000 LEI AMENDA ȘI S'A ORDONAT CONFISCAREA TUTUROR CARȚILOR EXISTENTE PE PIAȚA, CA MACULATURA PERICULOASA.

Procesul asasinului Sile Constantinescu

La Curtea cu juraţi Ilfov s'a început ieri judecarea procesului paricidului SILE CONSTANTINESCU și al celor doi complici ai lui, COCA BALANESCU și jidanca ADA SOLOMON zisă Solo.

Inainte de ora 2 intră Curtea în completul d-lor: FLORIN FOIȘOREANU, președinte, ILIE LAZAR și T. NICOVEȘTEANU, asesori, BENEDICT I. STOENESCU, procuror general și Kițu, grefier.

Se introduc acuzații: lanțurile zornăie sinistru! Par'că sună butoalele de fier în care fiorosul asasin și-a ascuns părinții uciși de el, pentru a putea scăpa de răspundere în fața legilor omenești.

Sunt interogați, începând cu Sile Constantinescu, acuzații asupra... stării civile.

Sile e calm; Coca Bălănescu, inofensiv; Ada Solomon, obraznică!

Se formează juriul. Jurații își dau seama de importanța sarcinii pe care o au iar momentul jurământului impresionează. Prim jurat este d. Alex. Fotescu.

Se citește actul de acuzare. Este lung și cristalizează crima dela încolțirea ei în capul lui Sile și până la prinderea paricidului care, cu ajutorul binevoitor al atotștiutoarei Ada Solo, a încercat să treacă în Rusia cu o parte din pradă. Se amintește și de rolul lui Coca Bălănescu de a transforma aurul furat în bani care să le înlesnească traiul în țară sau peste graniță.

Incepe interogatoriul inculpatului Sile Constantinescu, aceasta după ce s'a respins câteva incidente ridicate de apărare.

Cu toată încercarea acestuia de a face pe nebunul, nebunie la care acum se pare că a renunțat, ieri s'a dovedit mai mult că este în deplinătatea facultăților mintale, — aceasta atât cât poate să se vorbească despre sănătatea mintală a unui om atunci când comite asemenea faptă — Sile povestește calm, arată dragostea cu care-l creșteau părinții lui. Pe când alți studenți muncesc zi de zi pentru a căpăta banii unei camere și ai unei pâini, el era ținut de părinții lui mai dându-i-se în plus 3000 lei lunar... de buzunar. (Poate prea marea dragoste i-a fost fatală lui Sile). Acum el arată că a comis crima deoarece tatăl persecuta pe mama lui. Intrebarea d-lui președinte vine repede pentru a-i arăta de ce a omorît și pe mamă-sa! Sile se bâlbâie! Spune că nu și-a dat seama atunci când a omorît și pe mama lui. Și Sile se face erou încercând să spună că lovitura tatălui lui i-a dat-o în față nu ca un laș pela spate.

Povestește apoi făptuirea crimelor. Beția sângelui l-a cuprins. Omoară pe tată, căruia îi astupă gura cu batista pentru a împiedica sângele să țâșnească. Omoară pe mamă cu cinismul celui din urmă criminal pentru a încerca să spună că nu și-a dat seama ce face, dar pentru a fi prins în întrebările d-lui președinte, fapt care-l face pe Sile să facă pe enervatul.

Vin apoi întrebările d-lui procuror general Benedict Stoenescu care caută să stabilească doar vinovăția complicilor. Pentru Sile faptul este dovedit. Nici o întrebare nu mai este necesară! Și întrebările d-sale înlănțuesc pe Sile ca și lanțurile care-i înconjură picioarele și răspunsurile, cu toată încercarea de scăpare a lui Sile, desvăluiesc vinovăția completă a celor 2 complici Sile asudă.

Și într'o atmosferă apăsătoare ca de ocnă, ședința se suspendă după interogatoriul fiorosului paricid Sile Constantinescu, cel care și-a ucis părinții cari l-au născut și iubit. E tăcere de mormânt! Tăcere rea prevestitoare.

JIDANUL CAȘTIGA SIGUR

D. judecător Tretinescu, titularul cabinetului V instrucție a emis mandat de arestare și a trimis la Văcărești pe Emanuel Eremiaș — cine-ar crede că e jidan sadea? — fiul lui Herșcu și Ghizela din Copelan jud. Someș.

Acesta, în calitate de subcolector al Băncii de credit comercial din Cluj, obicinuit să... nu câștige la Loteria de stat, a crezut că este mai sigur să-și însușească banii rezultați din vânzarea lozurilor și a reușit astfel să-și însușească rotunda sumă de... 500.000 lei.

In contra jidanului s'a deschis acțiune publică pe baza art. 23 din legea loteriei de stat.

O bandă de hoți terorizează sudul jud. Prahova

Satele, lipsite de paznici de noapte, sunt la discreția borfașilor

PLOEȘTI, 9 Noembrie. — *De câtva timp, întreg sud-estul județului nostru este terorizat de tâlhari. Indivizi necunoscuți, constituiți în bande, dau atacuri în timpul nopții la casele locuitorilor, prădându-le în special de obiecte de lingerie, covoare și îmbrăcăminte.*

Locuitorii comunelor Drăgănești, Hătcărău, Bărăitar, Cornurile, Ciupelnița și Dumbrava trăiesc zile de panică.

Din cauza lipsei paznicilor de noapte, tâlharii circulă în voie prin sate, înarmați cu ciomege și rângi de fier.

CASE JEFUITE ȘI CAI FURAȚI

Au fost jefuite în timp de o săptămână casele a 10 locuitori: 5 din com. Drăgănești, 3 din Bărăitaru și 2 din Hătcărău. In Ciupelnița hoții au încercat, deasemeni, să atace alte 3 locuințe, dar fiind simțiți, s'au făcut în mare grabă nevăzuți. Din informațiile pe care le-am căpătat rezultă că banda e constituită din indivizi cunoscuți prin locurile pe unde dau lovituri. Intr'adevăr, ei nu atacă decât în cazul când sunt siguri că nu-i va zări nimeni. Deasemeni, când sunt întâlniți noaptea pe drumuri chiar de către un singur sătean, ei se refugiază în umbra caselor sau o gardurilor pentru a nu fi recunoscuți.

Cu toate acestea banda nu e mai puțin temută și periculoasă. Mai toate loviturile au fost date în plin, iar recolta hoților a fost foarte bogată.

Pe lângă obiecte casnice, hoții au încercat în ultimul timp să fure cai. Ei au prins de pe câmp 4 cai ai unor locuitori din Cornurile, i-au transportat în crângul cunoscut sub numele de Leasa lui Corneanu, unde, după ce i-au jupuit de piei, au lăsat numai hoiturile.

SINGURA SALVARE: INTARIREA PAZEI

Toate faptele converg spre indicația că avem de-afacе cu o bandă de tâlhari, care lucrează cu deosebită prudență. De aci ipoteza formulată mai sus că ei sunt bine cunoscuți în partea locului și, se pare, sunt abia la începutul „carierei".

Singura concluzie care poate fi trasă de aci este chiar soluția cazului: paza trebuie intensificată.

Legiunea de jandarmi Prahova are datoria să întărească secția de jandarmi Drăgănești și posturile comunelor limitrofe. Trebuiesc deasemeni intensificate patrulările de noapte, cari în ultimul timp, în regiunea de care vorbim, nici nu se mai fac.

Ministerul de interne trebuie să se sesizeze și să dea dispoziții pentru a se institui în fiecare din comunele suscitate paza civilă de noapte. Locuitorii sunt foarte surescitați de faptul că deși plătesc taxe pentru gardieni, prefectura județului a dat dispoziție ca posturile acestora să fie suprimate.

Situația nu mai poate fi tolerată, ea constituind o sigură încurajare a tâlhăriilor și un grav atentat la viața și avutul locuitorilor.

Primăria Municipiului București

Serviciul Licitațiilor

Publicațiunea No. 38

(No. 1119-L din 6 Nov. 1937)

Se aduce la cunoștința celor interesați că în ziua de 16 Noembrie 1937 la orele 11 jum. dim. se vor ține în localul Municipiului din str. V. Boerescu No. 13 licitații publice astfel:

1. Inchirierea compart. Nr. 18 din halele centrale Obor, până la 31 Martie 1938. Chiria inițială este de Lei 20.000 anual.

2. Procurarea materialelor de cismărie necesare confecționării a 200 perechi bocanci, pentru Poliția Comunală.

Garanția provizorie este de Lei 5 la sută din valoarea ofertei.

Pentru orice informațiuni, caete de sarcini, etc. doritorii se pot adresa la Serviciul Licitațiilor din Str. V. Boerescu 13, în orele de birou.

Amatorii cari doresc a lua parte la licitațiile de mai sus, sunt obligați ca până la datele și orele fixate pentru ținerea lor să ia cunoștință de condițiile generale și de condițiile speciale stabilite pentru fiecare licitație în parte.

Adjudecările sunt provizorii iar în cazul când nu se confirmă definitiv, adjudecatarii nu vor putea avea alte pretențiuni decât restituirea garanțiilor depuse la Casa de Depuneri în ziua licitației urmând a prezenta Comisiei de licitațiuni pe lângă oferte și recipisele.

Supraofertele nu sunt admise, afară numai de cazurile când sunt concurențe pentru tratarea prin bună învoială, când sunt admise supraoferte verbale și numai între concurenții cari mai întâi au depus ofertele scrise.

Art. 91-114 din legea contabilității publice sunt aplicabile acestor licitațiuni.

p. Primar general,
(ss) *V. VASILESCU*
Șeful Serv. de Licitații,
Subdirector, (ss) *Nic. J. Sarru*

Informațiuni

❖ **Profesorul N. I. HERESCU roagă pe foștii săi colegi, pe foștii săi elevi, pe d-nii profesori de limbi clasice, ca și pe toți cei care se interesează de soarta studiilor clasice în țara noastră, să binevoiască a asculta conferința pe care o va ține la Radio, Joi 11 Noembrie, ora 8 seara, având ca subiect: „Pentru un institut de studii latine".**

❖ LUNI dimineață, a fost la Câmpulung (Muscel) inaugurarea localului construit de oficiul de asigurări sociale din localitate.

❖ **CIRC. 19 a partidului Național-Creștin din culoarea de Negru ține ședință Miercuri 10 Noembrie ora 9 la sediul nou din șos. Panteilimon 199 sub președinția d-lui Nic. Popescu.**

❖ **FARMACIST român creștin poate găsi cu arendă farmacie în condițiuni avantajoase în apropierea Bucureștilor.**

Doritorii se vor adresa la secretariatul nostru de redacție.

❖ **CORPUL contabililor autorizați secția Ilfov a desemnat ca reprezentanți în Consiliul Superior al Corpului contabililor din România pe d-nii:**

C-TIN PRISTAVESCU și ALEX. ST. BARBULESCU.

❖ **SOCIETATEA** inginerilor diplomați universitari — **S. I. D. U.— ține ședință extraordinară, mâine 11/11 ora 7.30 p. m., la sediul său, lângă cinematograful „ARO".**

❖ **ȘCOALA** superioară de arhivistică și paleografie începe cursurile Joi 11 Noembrie c. la orele 3 d. a. cu următoarele obiecte: anul I numismatica, anul II isvoarele istoriei Românilor.

Toți elevii înscriși sunt rugați să fie prezenți.

❖ D. MIHAIL A. ANTONESCU, profesor universitar, va vorbi Vineri 12 Noembrie la ora 6 d. a. în sala *Dalles* despre *„Familia de eri și de mâine.* Trecând dela familia antică la unirea liberă, distinsul conferențiar va face o subtilă analiză a crizei căsătoriei în general și a crizei familiei românești.

❖ **AZI după amiază la orele 18, în amfiteatrul cel mare al Facultății de drept, are loc inaugurarea cursurilor de limbă literară și cultură italiană organizate de Institutul de cultură Italiană din România, printr'o prelegere a d-lui prof. ISTRATE MICESCU, care va vorbi despre: IMPORTANȚA CIVILIZAȚIEI MEDITERANEENE PENTRU ROMANIA.**

Cursurile de limb ăvor începe, în mod regulat, Joi 11 Noembrie, după ăorariul stabilit. Inscrieri la toate secțiile se vor primi numai până Sâmbătă 13 Noembrie.

✱ **Doctor Alice Georgescu Dobrovici și-a mutat Cabinetul Dentar în Calea Victoriei 91 Scara C. Palatul Asigurarea Românească 10—12, 4—7. Tel. 5.24.85.**

Bătrânul din partidul liberal

(Urmare din pagina I-a)

urmări șefia partidului. Toți erau unanimi în a afirma că șefia se cuvine d-lui Dinu Brătianu.

Profitând de un moment de potolire a revoltei, m'am adresat așa, tuturor, cu următoarea întrebare:

— Credeți că d. Dinu Brătianu are calitățile ce se cer unui bun șef de partid, mai ales când acest partid e partidul liberal?"

A urmat o tăcere. Și am avut impresia că nici unul din cei de față nu-și pusese această întrebare. Abia acum se gândeau la asta și, firește, răspunsul întârzia.

In cele din urmă, unul din aceștia — un om foarte serios, corect și care ilustrase demnități publice însemnate pe timpul șefiei lui Ionel Brătianu, — mi-a răspuns cam așa:

— Este drept că d. Dinu Brătianu nu are calități prea mari pentru locul ce ne propunem să-i dăm în partid. Dar d. Dinu Brătianu reprezintă pentru noi tradiția în menținerea disciplinei și ierarhiei în partid. Cu d-sa șef, partidul liberal va continua să se miște pe o linie de onestitate politică pe care nu i-o poate da d. Tătărăscu, ajuns prim-ministru

Și noi asta vrem să împiedicăm: anarhizarea cadrelor partidului".

Argumentul era în adevăr sănătos și am recunoscut-o cu francheță.

Am amintit de această convorbire într'un moment în care fiecare poate constata că lucrurile s'au desfășurat invers. Anarhizarea cadrelor s'a produs prin incapacitatea d-lui Dinu Brătianu. Și ea continuă tocmai din pricina bâzdâcurilor a ajuns într'o perioadă

Sub această nefastă inspirație, șeful partidului liberal alimentează lichelismul din toate organizațiile județene.

Scandalul dela Tulcea, unde toată falanga vechilor și merituoșilor luptători ai partidului, a fost snopită în bătăi de ciomăgașii unor lingăi grăbiți să parvină, a fost regizat de d. Dinu Brătianu. Primul ministru, în calitatea sa de ministru de interne, dăduse ordin prefectului să se astâmpere. D. Dinu Brătianu a intervenit și a cerut, plin de artag, să fie lăsat prefectul să țină mascarada de adunare care a dus la bătaia și rănirea fruntașilor partidului. Și sfatul i-a fost ascultat.

D. Dinu Brătianu distruge partidul liberal. Dacă nu este cât mai curând demis dela șefie și internat într'un sanatoriu, va anarhiza tot partidul.

Scoateți-l la pensie, domnilor, fiindcă nu orice om mai poate raționa și după șaptezeci de ani. Altfel veți avea de furcă cu el.

Petru Bănescu

Technica Generală. Inginer Gh. Crețu
București, str. Regală 16-18 Telefon 3.25-04
Intreprinderi mecanice, electrice, sanitare și de încălziri centrale, Radio, depozit de mașini și materiale electrice
Cu prețuri convenabile

ULTIMA ORĂ

Către un guvern liberal de colaborare

Vom avea un guvern Tătărăscu-Vaida?

După audiențele de eri. Consfătuiri între fruntașii noștri politici. Audiențele de azi. Cum se va desfășura criza

Criza politică se poate considera deschisă și formal începând de eri.

Deși de dimineață se anunțase că până Sâmbătă nu se va întâmpla nimic, totuși la ora 12 s'a produs o schimbare neașteptată în mersul evenimentelor.

D. Gh. Tătărăscu a fost pri-

D. DINU BRATIANU

mit în audiență de Suveran. Primul ministru a înmânat M. S. Regelui un memoriu asupra guvernării, comunicând și verbal Suveranului părerile d-sale cu privire la succesiune.

Deși d. Gh. Tătărăscu a refuzat să facă vre-o declarație, totuși din cele ce am putut afla, d-sa a opinat pentru un guvern de concentrare sau în cazul când acesta n'ar fi posibil, pentru unul de autoritate care să poată asigura liniștea în alegeri.

In acest sens d. Gh. Tătărăscu crede că un astfel de guvern nu poate fi dat decât de partidul liberal în colaborare cu una sau două din celelalte grupări. Această formulă ar avea — după părerea primului ministru — avantajul de a nu ridica ostilități prea mari din partea opoziției, cum ar fi în cazul unui guvern dat de vre-unul din partidele din opoziție.

AUDIENȚA D-LUI DINU BRATIANU

Se pare că d. Dinu Brătianu s'a mărginit să recomande retragerea imediată a guvernului și constituirea unui guvern național-țărănesc.

Considerentele pe cari s'a întemeiat șeful partidului național-liberal în această recomandare, au fost acelea ale menținerii tradiției politice (!) și evitării unor frământări viitoare produse de existența mai multor partide de guvernământ.

*

D. Grigore Filipescu a recomandat pur și simplu un guvern Ion Mihalache.

Șeful conservatorilor și-a întemeiat argumentația pe cunoscutele d-sale idei de politică externă, etc., etc...

D. MANIU NU VINE LA BUCUREȘTI

In cursul dimineții a circulat svonul că d. Iuliu Maniu, în urma convorbirii pe care a avut-o aseară cu d. Grigore Filipescu, va sosi în Capitală astă seară.

Corespondentul nostru dela Cluj, controlând verosimilitatea acestui svon, ne-a comunicat că d. Iuliu Maniu se află la Bădăcin, de unde urmărește nu cu prea mult interes desfășurarea evenimentelor politice.

Audiențele de azi

In cursul acestei după amieze vor urma audiențele d-lor profesor Iorga și dr. Al. Vaida Voevod.

D. Ion Mihalache a solicitat o nouă audiență. Dacă aceasta îi va fi acordată, este foarte probabil că vor mai fi reprimiți și d-nii Goga, Argetoianu și Iunian.

Guvernul de mâine

Din evenimentele desfășurate până în prezent și din informațiile noastre rezultă că până Sâmbătă, 13 curent, criza va fi rezolvată.

Cu consultările de până acum, forma constituțională se va încheia prin primirea celor doi președinți ai Corpurilor legiuitoare, după care unul din oamenii noștri politici va fi însărcinat cu formarea viitorului cabinet.

Credem că putem afirma de pe acum că viitorul guvern va fi unul dat de partidul național-liberal în colaborare cu d. Vaida Voevod și poate cu altă grupare, având mandat limitat pentru prezidarea alegerilor.

După alegeri guvernul se va constitui, probabil în aceiași configurație, potrivit

D. ION MIHALACHE

rezultatelor obținute.

P. B.

D. dr. Vaidă Voevod a sosit în Capitală

Azi dimineață, cu trenul accelerat de Sighetul Marmației, a sosit în Capitală, venind dela Cluj, d. dr. Al. Vaida Voevod.

Șeful Frontului Românesc a fost salutat în gara de Nord de numeroși fruntași.

D. D. R. Ioanițescu i-a făcut câteva comunicări importante.

La locuința d-sale din str. Poenaru Bordea, d. dr. Al. Vaida Voevod a presidat o consfătuire a principalilor colaboratori.

După discuțiunile urmate, s'a degajat o atmosferă de viu optimism.

Așa cum spuneam și ieri, șeful Frontului Românesc în inima tuturor preocupărilor politice și fără să trâmbițeze ca alții și să se laude la gazetă, păstrează o atitudine corectă față de evenimentele în curs de desfășurare.

La ora 4.30 d. a. d. dr. Al. Vaida Voevod va fi primit în audiență de M. S. Regele Carol II și va spune răspicat, cum vede d-sa clarificarea situației interne.

Cu trenul de Moldova, a venit azi dimineață dela Iași, d. profesor Gh. A. Cuza, secretarul general al partidului Național-Creștin.

D. Gh. A. Cuza a avut o lungă consfătuire cu d. Octavian Goga.

Joi sosește d. prof. A. C. Cuza

Mâine după amiază se înapoiază dela Iași d. profesor A. C. Cuza, președintele suprem al partidului național-creștin.

Patriarhul naționalismului va rămâne în Capitală până ce se va rezolva criza politică.

O CONVORBIRE TELEFONICA CU BADACINUL

După ce a avut consfătuirea cu d. Mihalache, șeful partidului conservator a primit vizita d-lui Virgil Madgearu.

Cei doi fruntași politici au făcut un scurt examen al situației.

Târziu, d. Grigore Filipescu a vorbit cu d. Iuliu Maniu la Bădăcin, căruia i-a comunicat modul cum decurg evenimentele politice.

Fostul președinte de consiliu și-a exprimat îndoiala că partidului național-țărănesc, ținând seama de principiile pe cari

D. AL. VAIDA VOEVOD

sarcina de a alcătui guvernul.

Ardelenii s'au consfătuit din nou astănoapte

Surprinși de felul cum s'a deschis criza politică, fruntașii ardeleni ai partidului național-țărănesc au ținut o nouă consfătuire nocturnă acasă la d. Mihai Popovici.

La un moment dat, în toiul discuțiilor, s'a produs un violent schimb de cuvinte între câțiva șefi de organizații pe chestia unor candidaturi străine, pe cari d. Ion Mihalache vrea să le impună în Ardeal.

E vorba, anume, de candidatura lui Ermin Agop Sohor, fost director de ziar și a lui Octav Lipic, zis Livezeanu.

D. Popovici a arătat că va stărui pe lângă d. Mihalache să nu trimită în Ardeal oameni străini de organizație.

Discuțiile, pe această chestie, au rămas în continuare.

D. prof. N. Iorga la Palatul Regal

Azi după amiază, continuă consultarea șefilor de partide politice.

D. PROF. N. IORGA

Subliniem, că deocamdată sunt primiți în audiență președinții cari n'au fost consultați la Sinaia.

Astfel, la ora 3 d. a. va fi primit de Suveran d. profesor Nicolae Iorga, după care va urma, cum arătăm și în altă parte, audiența d-lui dr. Al. Vaida Voevod.

ȘI D. MAREȘAL AL. AVERESCU

Nu este exclus ca tot în cursul după amiezii să se ducă la Palatul Regal și d. mareșal Al. Averescu.

Și guvernamentalii se consfătuesc

La locuința d-lui prim ministru Gh. Tătărăscu s'a ținut astă noapte o consfătuire. Au participat d-nii Ion Inculeț, R. Franasovici și Valer Pop.

Din câte am putut afla reiese că a fost examinată chestiunea unei eventuale prelungiri a guvernării liberale și alcătuirea unui minister liberaloid.

Ni se mai spune că de câteva zile d. Dinu Brătianu face unele greutăți d-lui Tătărăscu și-i cere să demisioneze numaidecât.

Astă noapte s'au purtat discuții și asupra acestei chestiuni.

Între pretențiunile unora și realitățile zilei

Felul cum se desfășoară evenimentele însă, îndrituesc pe liberali să creadă că nu se va întâmpla nimic deosebit.

E riscant să arătăm întrucât se va îndeplini pronosticul liberalilor.

Dar, național-țărăniștii susțin că se va ajunge la demisia guvernului, că va fi de lungă durată criza și că până la urmă d. Ion Mihalache va primi însărcinarea de a forma noul cabinet.

Remarcăm că pretențiunile național-țărăniste, în mijlocul actualelor frământări, nu au nici o bază serioasă.

NAȚIONAL - ȚĂRANIȘTII, PATIMAȘI, IGNORA FORȚA MIȘCARILOR NAȚIONALISTE, CARI VOR TREBUI SA-ȘI SPUNA CUVANTUL IN IPOTEZA UNEI CRIZE DE REGIM.

Național-țărăniștii oferă colaborarea d-lui Vaida

D. Vaida Voevod a refuzat

Astăzi de dimineață d. Ion Mihalache a trimis un emisar la d. Vaida Voevod pentru a-i face propuneri de colaborare.

Propunerea constă în aceia că partidul național-țărănesc este gata să accepte orice fel de colaborare cu Frontul Românesc, chiar sub forma unei reîntregiri a partidului, cu condiția de a fi excluși din această combinație d-nii D. R. Ioanițescu, V. V. Tillea și E. Mirto.

D. Vaida Voevod a comunicat d-lui Mihalache că pentru o asemenea colaborare, la care nici nu se gândește, n'ar sacrifica nici un soldat al partidului, necum pe unul din fruntașii săi.

Răspunsul d-lui Vaida a produs consternare în rândurile fruntașilor național-țărăniști cari văd astfel spulberându-se și ultima nădejde de a veni la guvern.

Pe de altă parte maniștii aflători în Capitală, au și comunicat d-lui Iuliu Maniu propunerea făcută d-lui Vaida și pe care o consideră o trădare a angajamentului luat de d. Mihalache față de fostul președinte al Consiliului Dirgent.

PELERINAJ LA LOCUINȚA D-LUI DINU BRATIANU

De oarece audiențele la primul ministru sunt suspendate, fruntașii liberali au asaltat în tot cursul dimineții locuința d-lui Dinu Brătianu, interesându-se de mersul și evoluția crizei politice.

D. Dinu Brătianu le-a spus celor dornici de informații, că NUMAI d. Tătărăscu știe cum se va soluționa situația internă.

Ramsay Mac Donald

a încetat din viață

Fostul premier al Angliei a murit în urma unei crize cardiace

Londra, 10 (Rador). — **Fostul președinte de consiliu RAMSAY MACDONALD a încetat din viață.**

Știrea morții fostului prim ministru al Angliei a fost comunicată de ginerele său, d-rul Mackinnon, din Leeds, care arată că puțin înainte de miezul nopții a primit o radiotelegramă din partea d-rei Sheila Macdonald, care însoțea pe tatăl său în călătoria spre America de Sud.

Ramsay Macdonald a murit la ora 20.45, din cauza unei crize cardiace. El moare în vârstă de 71 ani.

In ziua de 4 Noembrie se îmbarcase la Liverpool spre a face o vizită în America de sud, în scopul de a-și ameliora starea sănătății, întrucât în ultimul timp fusese suferind.

R. MAC DONALD

A. C. Cuza trebuie rechemat la catedră

pentru merite naționale excepționale

„Porunca Vremii" va face apel la țară să-și spună cuvântul, printr'un plebiscit, asupra reparației naționale care se datorește Patriarhului intransigenții noastre românești și va prezenta Camerei viitoare proectul de lege pentru rechemarea lui A. C. Cuza la catedră

Prima noastră chemare adresată sufletului românesc pentru repararea marei nedreptăți și ofense ce s'a făcut Patriarhului intransigenții noastre naționale — A. C. Cuza — prin mizerabila lovitură iudaico-francmasonică a scoaterii d-sale din Universitatea din Iasi acum 11 ani, a găsit o adâncă și impresionantă resonanță în țară. Am primit, la interval de-o zi, două, numeroase scrisori în care ni se spune că această patriotică inițiativă este, poate, cea mai frumoasă și înălțătoare actiune pe care a luat-o până azi **„Porunca Vremii"**.

Răscoliți sufletește de întelegerea pe care o găsim în conștiința românească, suntem hotărîți să facem din reparația națională, pe care țara o datorește lui A. C. Cuza, cea mai mare mândrie a scrisului nostru.

Rechemarea la catedră pe viață, pentru merite excepționale naționale și științifice, a lui A. C. Cuza, devine, de astăzi înainte, flamura noastră de luptă, lozinca biruinței pe care trebue s'o câștigăm neapărat pentru înseși demnitatea și prestigiul acțiunei naționale românești.

A. C. Cuza n'a fost scos dela catedra lui pentru motive de ordin scolastic; nici n'a fost pensionat pentru limită de vârstă. Așa cum se va vedea din larga campanie pe care o vom duce și cu care suntem siguri că vom răscula țara, A. C. Cuza a fost dat afară de jidani, a fost suspendat și eliminat din Universitatea ieșană, pentru lupta lui antisemită și pentru curajul de-a fi rostit neamului său si întregii lumi, adevărurile științifice ale doctrinei sale, pe care azi o îmbrățișează, nu numai țara noastră, ci întregul glob.

Și-atunci, din două una : ORI națiunea română recunoaște că A. C. Cuza a avut dreptate și ieri și azi când toată țara e alături de el, și, deci, este obligată moralmente să repare, pentru însuși obrazul ei, monstruozitatea jidovo-francmasonică de acum 11 ani; ORI a fost drept ca A. C. Cuza să fie asasinat științificește și naționalicește în 1926 și-atunci Românismul n'are îndreptățirea

D. PROF. A. C. CUZA

să ia o literă din aceia ce se chiamă spiritualitatea eroică, intransigentă, a lui A. C. Cuza ! Cu lașități și cu interpretări nu merge, dacă nu suntem o lume de canalii.

PLEBISCIT NAȚIONAL

A. C. Cuza trebuie rechemat la catedra sa, pe viață. pentru merite excepționale, nu numai naționale, dar și științifice. Fiindcă acesta este adevărul: A. C. CUZA ESTE UN SAVANT, ESTE CREIATOR DE DOCTRINA IMBRAȚIȘATA ȘI ACLAMATA AZI DE INTREGUL UNIVERS.

Vom pune mâna pe pulsul țării și vom cere nației să se pronunțe, prin plebiscit, asupra condamnării atentatului monstruos, care s'a săvârșit acum 11 ani împotriva lui A. C. Cuza și spiritualității naționale de azi. Toată îndârjirea noastră nu pornește exclusiv dintr'o satisfacție personală care se datorește Patriarhului naționalist, ci din datoria pe care o are Românismul de a'și spăla obrazul de-o gravă ofensă.

A. C. CUZA LA CATEDRA !

Pe temeiul acestui plebiscit național, pe care îl vom începe săptămâna viitoare, de îndată ce vom încheia Referendum-ul asupra primejdiei jidănești, vom socoti că va fi cea mai mare mândrie a noastră să întocmim EXPUNEREA DE MOTIVE ȘI PROECTUL DE LEGE DIN INIȚIATIVA PARLAMENTARA — pe care nu cred că se va găsi deputat Român care să nu-l semneze — PENTRU RECHEMAREA LA CATEDRA PE VIAȚA, A LUI A. C. CUZA. Proect, pe care, fie de la tribuna Camerei, fie dela tribuna acestei „Porunci", în numele și în aplauzele frenetice ale țării, nu vom osteni până ce nu-l vom impune în conștiința tuturora ca cea mai înaltă datorie morală a ceasului de față.

A. C. Cuza va trebui să sue din nou și în curând, treptele catedrei care a fost pasiunea supremă a însufleții lui naționaliste și a sbuciumului său științific. Și le va sui, întâmpinat de florile unei țări calde, recunoscătoare și mai ales conștientă, intransigentă pe demnitatea ei națională.

Dr. ILIE RADULESCU

Știri și polemici

IN MERSUL boalei, M. S. Regina Maria a intervenit o ușoară ameliorare.

Medicii străini cari au fost chemați pentru consult, au părăsit ieri țara.

*

ALTEȚA SA Imperială Arhiducesa Ileana și Arhiducele Anton de Habsburg, sosesc astăzi în Capitală pentru a se interesa de boala M. S. Regina Maria.

Altețele Lor vor locui la Palatul Cotroceni.

*

M. S. REGELE a fost eri la palatul Cotroceni, spre a vedea pe Augusta Sa Mamă M. S. Regina Maria.

*

AZI DIMINEAȚA, la regimentul 9 Roșiori din Capitală, a avut loc solemnitatea aniversării a 21 ani dela celebra șarjă dela Robănești.

La această solemnitate au luat parte d-nii gen. Ilasievici, ministrul apărării naționale, col. Râmniceanu, comandantul reg. 9 Roșiori, col. Filitti, comandantul faimoasei șarje, precum și numeroși ofițeri.

*

D. PROF. GUSTI, comisar general al expoziției din Paris, va sosi în București în cursul săptămânii acesteia.

*

PE ZIUA de eri s'au înregistrat încă 11 accidente de circulație în Capitală.

*

D. MIRCEA DURMA secretarul general al ministerului de finanțe, s'a înapoiat dela Paris.

*

D. GH. A. CUZA pleacă astăseară la Bălți, pentru a pregăti campania electorală.

*

D. TANTIEME, supărat că d. Mihalache nu pare dispus, în eventualitatea — puțin probabilă — a unui guvern național-țărănesc să-i ofere locul de primar general al Capitalei, va începe în curând să publice o serie de articole semnificative cu privire la partidul d-lui Mihalache.

*

D. GH. BRATIANU a avut o întrevedere cu d. dr. Const. Angelescu, ministrul educației naționale.

Acestei întrevederi i se acordă o deosebită importanță.

*

PARTIDUL național-liberal va lansa în curând un manifest către țară în care își va expune activitatea din cei 4 ani de guvernare.

Manifestul va fi redactat de d. Gh. Tătărăscu și va fi răspândit în vederea alegerilor.

*

DELEGAȚIA germană a continuat eri la ministerul de industrie și comerț discuțiile pentru modificarea convenției de clearing dintre România și Germania.

*

MINISTERUL de finanțe a aprobat suma de 185 milioane lei, pentru regularizări de plăți, pe luna în curs.

*

IN CURSUL lunii viitoare se va inaugura în grădina Copou bustul poetului Gh. Topârceanu.

Bustul va fi așezat în aleea principală între statuile lui Eminescu și Creangă.

*

IN ORGANIZAȚIA liberală de Romanați isbucnisră în ultimul timp o serie de neînțelegeri destul de grave. D-nii Paschievici, dr. Macavescu, I. D. Ianculescu, duceau acțiune separată contra actualei conduceri, care exprimă de altminteri punctul de vedere al centrului. Aceștia susțineau șefia d-lui M. Djuvara. Intrunindu-se comitetul executiv local, acesta în unanimitate s'a declarat solidar cu șeful organizației, d. Ion Popescu, hotărînd menținerea d-sale la conducere. Tot odată s'a mai decis ca președinția de onoare să fie deținută tot de d. R. Franasovici, care în toate împrejurările a arătat o deosebită solicitudine pentru nevoile județului.

*

D. general PAUL TEODORESCU, subsecretar de stat la ministerul apărării naționale, a fost primit ieri după amiază în audiență de M. S. Regele Carol II.

*

D. GH. TATARASCU a fost primit eri într'o lungă audiență de Regina Marioara a Jugoslaviei.

*

MINISTERUL finanțelor a dispus ca direcția Casei generale de pensiuni să expedieze pe ziua de 10 Noembrie acreditivul pentru plata anticipată a pensiilor I.O.V. din toată țara pe trimestrul Octombrie, trimestrul care expiră la 31 Decembrie a. c.

*

ASTAZI după amiază are loc ședința plenară a consiliului superior bancar. Se vor judeca procesele bancare amânate și cele noui înscrise pe rol și se vor soluționa cererile înaintate de institutele bancare.

*

ZIARELE anunță că d. Ion Mihalache a lucrat două nopți să pună la punct... programul partidului național-țărănesc.

După patru ani de opoziție abia acum își pune la punct programul d. Mihalache ?

Redactor responsabil: EUGEN VICTOR POPA

Tipografia ziarului „UNIVERSUL", str. Brezoianu 23—25 București

6 pagini 3 lei — ANUL VI, No. 917 Vineri 12 Noembrie 1937

Taxa poștală plătită în numerar conform aprobării Dir. Gen. P.T.T. No. 118.370/1934

Porunca Vremii

TRIBUNĂ ZILNICĂ DE LUPTA NAȚIONALĂ ȘI CREȘTINĂ

„Problema evreiască de care mă interesam se pune numai pe alocurea în Ardeal: în regiunea Bistriței mai ales. Acolo s'ar putea face o înțelegere între Români și Sași pentru oprirea pecinginii asiatice. Și, iarăși, ar fi bine ca sticlarii de la Mediaș să nu cumpere cvarț de la Leibovici din Vălenii-de-Munte.

Dacă discursul mieu va duce la asemenea resultate, și Sașii pot zice că nu l-am ținut fără folos".

N. IORGA

(In articolul intitulat „O explicație" publicat în „Neamul Românesc" de ieri).

Abonamente Anuale: Lei 1000 pentru instituții și sprijinitori; Lei 800 pentru orașe; Lei 600 pentru sate. Se primesc și abonamente pe 6 și 3 luni

Orice sumă se poate trimite prin Casa de economii și Cecuri poștale (CEC) astfel: ABONAȚII PENTRU CONTUL 1224; DEPOZITARII „ „ 10405

Director: Dr. ILIE RĂDULESCU

Redacția și Administrația: BUCUREȘTI I, Str. Sărindar 18

TELEFON: Direcție, redacție 4.1853; Ad-ție publicitate 4.1852

Pentru isbăvirea Neamului, ocoliți magazinele jidovești!

Ne înarmăm cu străinii!?

— Secția de armament a Reșiței pe mâna ungurilor și jidanilor, O gravă primejdie națională. —

Încă de acum doi ani — vorbind de pacostea galițiană din industria noastră națională, care se bucură de o serie de scandaloase privilegii pe spinarea consumatorului român — am cerut guvernului să ia măsuri pentru românizarea personalului din uzinele cari lucrează pentru stat. Am publicat, în cadrul unei vaste campanii de demascare a înstrăinării acestei industrii, numeroase date statistice și nume proprii, arătând că pretutindeni, în marea industrie, ne găsim în plină Galiție sau Palestină. Spuneam tot atunci că, dacă printre lucrătorii, întrebuințați la munci brute, se mai găsește câte un pârlit de Român, în conducerea marilor uzine și fabrici nu se întâlnesc decât minoritari și jidani.

MAINI CRIMINALE

In deosebi am insistat atunci asupra „REȘIȚEI", înfățișând o serie de statistici impresionante, cu privire chiar la personalul din secțiunea unde se lucra armament pentru stat.

Dacă totuși pomenim de această afacere, o facem pentrucă, imediat după relatările noastre, **„Reșița"** a venit cu unele precizări, afirmând că secțiunea ei de armament este în plină românizare și că în doi ani nu va mai exista picior de străin și de jidan cel puțin în această secțiune de lucrări militare, a uzinei.

70% minoritari și jidani

Au trecut de atunci, cum spuneam, doi ani. Ne închipuiam că, azi, secțiunea de armament a „Reșiței" a ajuns să fie complet românizată. Dar stupoare! Ziarul „Universul" publică, alaltăieri, o statistică, cifrică și cu nume proprii, a personalului „Reșiței" dela secțiunea ei de armament. Ni se face părul măciucă. Lucruri cu adevărat groaznice ni se înfățișează dinaintea ochilor.

Dintr'un total de 681 de angajați la această secțiune de armament sunt, ascultați:

190 de Români și

491 de jidani, minoritari și străini cu pașapoarte.

Prin urmare, abia 27% Români, față de 73% străini, unguri și jidani.

E pur și simplu înfiorător. Închipuiți-vă pe mâna cui sunt secretele noastre de înarmare, mai ales că cei 27% Români sunt în mare majoritate lucrători fără calificare, în vreme ce străinii sunt toți stăpâni pe conducere. Astfel, șefii de ateliere ai diverselor secțiuni cari lucrează pentru apărarea națională la Reșița, sunt: JEHO, străin cu pașaport **la oțelărie; NENHOLT,** pașaportar **la Furnalul înalt; FRICBEN,** pașaportar **la cărămida refractară; FABRY** jidan ungur **la laminoare; DIMA,** român căsătorit c'o unguroaică **la turnătorie; ARNST la forje; IANTZER la fabrica de poduri; ing. POPA,** singurul bun român **la fabrica de mașini; KAOȘ,** maghiar **la fabrica de locomotive; SZABO** ungur **la construcții; GYUNY ONCIU,** născut la Budapesta din mamă jidancă **la armament; ROSZA la materiale.**

BUDA-PESTA SAU TELL-AVIW

Vă întreb: nu sunteți obligați să vă puneți mâinile în cap? Aveți impresia că vă găsiți în România, într'o industrie de apărare națională, ori mai curând la Buda Pesta sau la Tell-Aviw?!

Este nu o rușine, ci o crimă națională. Datele statistice pe care le aduce **„Universul"**, sunt mai grave decât acelea pe care le-am publicat noi acum doi ani. Nu poți să nu ai certitudinea că, departe de a se fi românizat ceva la **„Reșița"**, din contră s'a înstrăinat totul și mai rău. Un singur Român, între atâția jidani, unguri și jidoviți. Este cu putință?

NAȚIONALIZAȚI INDUSTRIA!

Nu putem să gândim o clipă, că aceste date n'au produs îngrijorarea cuvenită, acolo unde trebuie.

Avem din contră credința că ministerul Apărării naționale și subsecretariatul armamentului s'au sesizat imediat și au luat în atentă cercetare scandalul jidovomaghiar dela Reșița.

Dacă și la uzinele „Reșiței", unde statul e client principal și important acționar, se petrec astfel de rușini, vă închipuiți ce trebuie să fie în celelalte industrii și ce-a însemnat pretinsa acțiune de românizare liberală din ultimii patru ani.

Noi, în numele națiunii, formulând cel mai categoric protest împotriva acestei crime naționale, cerem insistent să se realizeze comandamentul inexorabil al clipelor de față: SA SE NAȚIONALIZEZE PRIN ETATIZARE ȘI MILITARIZARE INDUSTRIA DE ARMAMENT!

Dar, de această problemă, pe care o socotim de supremă importanță pentru ființa României, ne vom ocupa mai pe larg.

Ing. RADU ILIESCU

Iată, MIHALACHE frate,
„Partizanii" ce-ai în spate;
Fiecare azi te cere
Să vii mâine la „PUTERE"!
Fiecare urlă, sbiară,
Că e bine pentru Țară
Și e'n interesul ei
Să se stingă subt OVREI!

Cine trebue să vină la Putere!

de N. CREVEDIA

Termenul retragerii guvernului s'a împlinit, deși ora plecării lui definitive se pare că încă nu se arată. Să dea Dumnezeu ca până în momentul în care așternem aceste rânduri, să nu facă Dumnezeu din d. Gh. Tătărăscu o legendă neagră, un renume dintr'o tristă poreclă pe care ceasul de față nu ne îngăduie s'o pronunțăm...

Dar regimul tătăresc trebuie să cadă și, oricare ar fi împrejurările, partidul liberal nu poate să mai continuie o operă absolut mediocră. Nici nu putem concepe un nou guvern alcătuit din toate suspinele ministeriale de până acum, nici măcar cu promovarea unui așa-zis tineret liberal, îmbătrânit în practica politicianistă. Mă rog, o nouă guvernare liberală nu se poate închipui fără d. Leonte Moldovanu dintre flăcăii ungurești ai partidului și nici fără prea-fericitul Petrică Ghiață, dintre cadrele mezine de tot!

Nimănui nu-i trece dealtfel prin minte o prelungire a Expoziției — și cei cari o visează înseamnă că sunt niște imbecili. Partidul liberal trebuie să se retragă pentru a se reface și noi, iată, le mai dăm, generoși, și această inconsolabilă speranță: să se refacă, pentru a răspunde unei chemări viitoare!!

Nici la partidul național-țărănesc nu se poate face apel. Partidul național-țărănesc, după cele trei guvernări, putea să tragă un car de învățătură de minte.

Pe care n'a tras-o.

Partidul național-țărănesc, în acești patru ani, trei lucruri a făcut: a tăcut, prin d. Iuliu Maniu!, a vorbit prin d. Ion Mihalache și de câte ori a vorbit și-a schimbat programul; și s'au certat ei în de ei, câți au mai rămas.

Când d. Iuliu Maniu a bine-voit, însfârșit, să vorbească, s'a rostit așa fel că a pus partidul la o depărtare siderală de Putere! Programele — cele șapte programe, ca cele șapte vaci grase din Biblie — enunțate de d. Ion Mihalache, sunt așa de vagi și de dulci că, în substanța lor afânată, numai ultimul an de guvernare liberală le poate ține egal.

Partidul național-țărănesc nu are măcar un credit în trecut. Guvernările sale recente, afară de un ușor duh legalist, n'au adus nimic nou. Revoluția național-țărănistă pe care o aștepta țara cu rânile încă nevindecate de războiu, a fost cea mai cruntă decepție. Fraudele cele mai fabuloase, îmbogățirile cele mai fantastice, jafurile cele mai nemiloase, s'au făcut sub regimul acesta neronian!

Național-țărăniștii, dacă nu au un tineret, de-ar avea măcar dintre cadrele în vârstă o bună echipă care să dea, la un moment dat, un guvern solid. Ruperea lui Vaida-Voevod a produs partidului național-țărănesc o hemoragie fără vindecare. Și acum închid ochii, să vedem cine ar mai putea rezista golului pe care-l va face demisia liberalilor, cine ar mai putea face revoluția: deoparte, doi șefi cari nici acum măcar, la ora fripturii, n'au căzut de acord — iar de altă parte, mâncându-se între ei ca niște câini, d-nii: Costăchescu, Madgearu, Potârcă, Armand Călinescu!

Național-țărăniștii sunt, însfârșit, un partid internaționalist. Vânduți în țară evreilor, iar peste hotare simple instrumente ale Alianței Israelite universale și buni tovarăși cu Internaționala III-a și diferitele ei Fronturi populare. S'a văzut, din ultimele documente publicate, amorul d-lui dr. Lupu cu comunismul internațional...

Dintre partidele mici, între care nici nu ne gândim să enumerăm banda de traficanți de armament și comuniști miliardari ai d-lui Grigore Iunian — ar rămâne numai o formațiune Averescu—George Brătianu și din combinațiune poate că n'ar lipsi d. Argetoianu. (D. N. Iorga, marele înțelept, a declarat deunăzi la „Liga Culturală" că nici nu se mai gândește să mai pretindă cârma — iar steaua d-lui Titulescu doarme mereu...).

Să dea Dumnezeu să vină toți. Insă, dragă Doamne, din experiență știm că atari acorduri, să le zicem „naționale", nu s'au înfăptuit — iar atunci când, totuș, s'au făcut, nu au făcut decât să redeziteze fabula racului, a broaștei și a știucii. Oricare dintre acești factori nu ar da, fără supărare, decât o nouă ediție, fie ea oricât de velină, a guvernării liberale — și țara asta merită mai mult.

Am pus, cum vedeți, în ecuație toată problema succesiunii — și ne-

(Continuare în pag. IV-a)

Omule bogat!

Ai palate, moșie, cheltuești zeci de mii de lei lunar, și nu dai 1000 de lei pentru apărarea altarelor lui Hristos. Nu găsești, în inima ta de piatră, nici urmă de credință, nici pic de simțire, de iubire pentru Dumnezeu.

Dar admițând chiar că nu crezi în singura viață adevărată — în cea veșnică a sufletului tău, pentru a cărui mântuire Hristos S'a răstignit — omule fără inimă, avid numai de avere și de plăcere pământească, nu'ți dai seama că, fără o Biserică tare, bogăția ta va fi spulberată de vântul anarhiei comuniste? Instinctul tău de conservare a averii, nu'ți spune că, pentru a o apăra, trebuie să fereștî țara de a cădea în catastrofa Spaniei? Și că apărare de bolșevism nu este decât sub mantia unei Biserici tari? Atunci?

Pietonul bucureștean

S'a mai scris și aci și în alte ziare despre lipsa de disciplină și grije față de propria lui apărare, a pietonului bucureștean. In fiecare zi presa înregistrează circa 8 accidente de persoane cari aproape toate, se datoresc acestei indolențe condamnabile a pietonului.

De când prefectura poliției a luat măsura interzicerii claxoanelor în Capitală, pietonul se comportă ca și când n'ar mai exista circulație cu tracțiune mecanică în București. Umblă ca în plin bărăgan și nu mai vrea să se ferească din calea vehiculelor cu nici un preț. Este un adevărat canon să mai circuli astăzi cu mașina pe străzile Capitalei. La fiecare pas dai peste un guguman care merge pe mijlocul străzii ca prin ograda lui talică-său, uitându-se foarte mirat și amuzat la mașina care l-a ajuns din urmă și s'a oprit fiindcă merge el pe mijlocul străzii.

Ziua, între 12 și 1 și seara, între 6 și 8, pe calea Victoriei numai cu greu se poate strecura un vehicul. Toată strada este ocupată de revărsarea gurilor căscate ce'și târâsc alene picioarele ținându-se de braț ca în plin bărăgan. La întretăierea cu strada Regală această mulțime de pierde vară ocupă toată partea carosabilă a străzii, deși vede că „stop"-ul a dat drumul mașinilor din această parte și deci trebuie să le facă loc.

Admitem că un om poate să fie distrat, că un altul e idiot și nu-și dă seama de pericolul ce-l paște mergând așa, alurea, pe mijlocul străzilor, dar ceiace se petrece în Capitala României cu circulația pietonului e deadreptul un scandal.

Am urmărit dinadins, timp de câteva zile, felul în care înțelege să circule bucureșteanul pe străzi și am constatat o mentalitate care te face să disperezi de atâta lipsă de inteligență.

Fiecare pieton socotește că e mult mai nimerit să oprească mașina pentru a trece el, decât să-și întrerupă el mersul o secundă pentru a trece mașina. Nimeni nu-și dă seama că o mașină se oprește mult mai greu decât un pieton și că simpla încetinire a mersului, necum oprirea cere un număr de operațiuni pe cari conducătorul nu le poate face la fiecare pas. De asemeni nimeni nu-și dă seama că sunt cazuri când înfrânarea mașinii nu se poate face brusc și atunci accidentul devine inevitabil. Aceasta mai ales când pavajul este ud de ploae sau prin stropire.

In două zile numai, am văzut o serie întreagă de cazuri cari ilustrează mentalitatea anarhică a pietonului nostru.

Un individ vede un tramvai venind într'o stație și se repede deodată, cu ochii la el, să-l prindă. In acel moment trecea o mașină. Individul se repede cu capul înainte și se izbește de mașină. Nu i s'a întâmplat nimic. Șoferul a oprit și astfel a evitat și posibilitatea de cădere a căscăunului care rămâne năuc și mirunat de propria lui prostie. Inchipuiți-vă însă ce s'ar fi întâmplat dacă se repezea în fața mașinii.

In aceiași zi, pe Lipscani, un hamal, cu un balot în spinare, se repede să treacă strada fără a privi dacă ea e liberă. Se izbește în coastele unei mașini care tocmai trecea, și începe să înjure pe șofeur.

La întretăierea străzii Sărindar cu calea Victoriei, un alt gură cască, simandicos, vede o mașină coborând înspre Sărindar și se repede chiar în acel moment să traverseze strada în fugă. Mașina, deși înfrânată brusc, îl atinge totuși. Imbecilul începe să înjure pe șofeur.

Asta fără a mai vorbi de cei ce trec strada fără să privească în jurul lor și silesc la tot pasul vehiculele să oprească dând naștere la ciocniri și încurcări de circulație.

Socotim că prefectura poliției Capitalei trebuie să ia măsuri pentru disciplinarea pietonilor și reglementarea circulației acestora prin agenți cari să-i învețe cum se circulă și cari să amendeze pe loc pe cei recalcitranți. Altcum accidentele se vor înmulți la infinit și circulația cu mașina în Capitală va deveni imposibilă.

Petru Bănescu

Țara la licitație...

Printre multele aspecte pe cari le prezintă, într'un regim democratic, o criză de guvern este și acela al fierberii în care se găsesc toate partidele politice, cari, absolut toate, prin natura lor genezică, sunt aspirante la putere. Optimismul pe care-l manifestă mai toți oamenii politici, în asemenea ocazii, se bazează, mai ales, pe svonuri de cafenea. Aici stă explicația faptului că, în criza politică de azi de pildă, fiindcă nu se cunosc intențiile Coroanei, s'au lansat atâtea formule de guvern.

Speră că va prelua succesiunea partidului liberal, d. Ion Mihalache care și-a pregătit listele de deputați, de senatori, de prefecți, de primari, etc. Speră d. Iunian că va forma un guvern de alegeri. Speră d. Gh. Brătianu. Speră d. C. Argetoianu. Speră vaidiștii și se vorbește și de posibilitatea unei formule de guvern în care să colaboreze și național-creștinii. Iar pe deasupra tuturor acestora, speră că-și va continua guvernarea chiar d. Gh. Tătărescu. Să nu se creadă că informațiile date de reporterii politici și apărute în toate ziarele în legătură cu problema succesiunii, sunt simple fantezii gazetărești. Există o supralicitare a tuturor partidelor și a tuturor factorilor politici, în cetace privește felul cum se va rezolva criza politică.

D. Ion Mihalache, deși este de 4 ani în opoziție, își... revizuește programul de guvernământ; d. Gr. Filipescu visează Palatul Sturza; d. C. Argetoianu privește spre fotoliul dela finanțe,...

Vedeți dar, că toți oamenii noștri politici cred că ne vor fericî guvernându-ne. Cu toții își imaginează această țară ca un vast câmp pe care vrea să-l exproprieze fiecare într'un fel. Nimeni nu manifestă o sinceră îngrijorare față de situația politică și socială a românului în propria lui țară; toți democrații, toate partidele cari mai cred în binefacerile acestei forme politice care este în lichidare, se gândesc numai la satisfacerea exigențelor personale și ale clubului politic respectiv.

Iar dincolo de această plevușcă, stă, răbdătoare și ascultătoare, Țara. Românul nostru, orășan sau țăran, nu așteaptă nimic. Pentru această lume schimbările de guvern nu prezintă nici o importanță. Ei își văd de treburile și de necazurile lor. Discrepanța aceasta totală — care este între restrânsa lume politică și marea lume românească, — stabilește raporturile cari există într'un regim democratic, între guvernanți și guvernați.

Azi țara e la licitație. Vor să o cumpere, cu toții. Și liberalii, și național-țărăniștii.. Dar știe cineva ce spune și cum ar reacționa țara aceasta, dacă ar fi întrebată ce crede despre bufonerile politice?

Ați văzut la circ cum sar maimuțele după indicațiile dresorului? Așa fac și oamenii politici în democrație: sar ca la circ. Tot sperând că li se vor da aluna puterii să o roadă...

Ștefan Ionescu

Cămașa de forță

Schimbare de guvern

Au început consultațiile politice în vederea succesiunii.

In prima zi, a fost un bine, un timp așa de frumos, că era, într'adevăr, o plăcere să vii la putere.

A doua zi, însă, ieri, s'a lăsat ceață de'ți dai cu degetele'n ochi.

Cu toată negura care căzuse, am putut, totuși, să ne apropiem de șefii de partide cari ieșiau din audiența Coroanei.

Și iată ce declarații ne-au făcut, special pentru „Cămașa de forță".

L'am întrebat pe d. Guță Tătărăscu:

— Domnule prim-ministru, pe cine-ați recomandat M. Sale Regelui, la succesiune?

Iar premierul ne-a răspuns scurt:

— Pe d. Gheorghe Tătărescu!

După aceea, am așteptat pe d. Dinu Bătianu:

— D-voastră pe cine-ați recomandat, domnule prezident?

Iar președintele partiduiui liberal, foarte ufectat:

— Apăi dacă Guță l-a recomandat tot pe Gheorghe Tătărăscu, iaca și eu am recomandat pe Mihalache! Uite-așa...

D. Grigore Filipescu, întrebat, ne-a spus:

— Eu nu răspund decât la... Telefoane.

In cealaltă echipă, a intrat la Palat d. Al. Vaida-Voevod. Se lăsase frig și șeful „Frontului Românesc" și-a aprins la ieșire o lulea mare cât un bănicior.

—Ce noutăți ne spuneți, domnule prezident?

— Eu, răspunse Leul Ardealului, tac!

—Dece, domnule prezident?

Cronica literară

Despre „Secretul Anei Florentin" și despre alte seçrete

de SEPTIMIU BUCUR

Fiecare roman nou al lui Ionel Teodoreanu însemnează, pur și simplu, un anumit număr de pagini adăogat mecanic la vechiul maldăr de maculatură literară al autorului. Un volum adică, pe care îl așezi cumsecade în raft, alături de celelalte anterioare, sporind astfel dimensiunile aparente ale bibliotecii și îmbogățindu-i, cantitativ, cu încă o piesă uscată, pitorescul.

Pentru vârsta sa relativ neîncărunțită, Ionel Teodoreanu a scris mult. Și fecunditatea lui beletristică are ceva din știuta exactitate periodică a reacțiunilor organice.

De aproape zece ani de zile, în chip nedesmințit, tristul nostru sezon de toamnă literară începe cu o nouă carte a cunoscutului prozator ieșan. Cărui mister concret se datorește acest fapt, e bine să nu ne întrebăm prea insistent. Totuș, mi-e imposibil să nu desprind cu prilejul ăsta sensul exclusiv teoretic al constatării formulate. Un scriitor, în afara ipoteticului talent epic cu care l-a miruit ursita, mai trebuie să stăpânească și o tehnică permanentă a producției artistice, care să-i reglementeze procesul de creație și să-l ferească, totdeodată, de riscurile seci ale repetării. Ceeace nu a priceput, pare-se, din capul locului, Ionel Teodoreanu. Cărțile lui se tipăresc într'un arid ritm mecanic. Romancierul nostru a căzut victima unui incurabil obicei care învăluie într'o penibilă atmosferă de comercializare întreaga-i activitate.

Ionel Teodoreanu, în săptămânile de odihnă vilegiaturistă ale verii, alcătuiește o poveste de un superficial erotism provincial; imediat manuscrisul e predat editurii respective iar, în mai puțin de o lună, tomul își scoate rumenul obraz în vitrina librăriilor. Am impresia că scriitorul nu-și revizuește niciodată compoziția, ci o trimite direct la tipografie, așa cum a izbucnit din tensiunea primei incordări intelectuale. Dealtfel, este impropriu să vorbești de vreo autentică încordare spirituală atunci când te ocupi de epica deslânată a lui Ionel Teodoreanu. La el totul se reduce la o platâ virtuozitate verbală. S'a spus că autorul *Medelenilor* are stil, un stil atât de abundent și de original încât, grație lui, nenumăratele deficiențe de structură întâlnite se scuză cu deplin succes. Această afirmație e total inexactă. Ionel Teodoreanu are cuvinte, are imagini, are alegorii încântătoare, dar nu are stil. In romanele lui găsești o spumoasă bogăție de limbaj și asiști la o luxuriantă încolăcire de fraze — în schimb însă, zadarnic vei căuta unitatea aceia adâncă a expresiei care îmbracă în forme vii și personale frământarea unui gând sau chinul unei pătrunderi intuitive. De aici imensa sărăcie de fond a literaturii lui Teodoreanu. Cuvântul neaducând cu el semnificația unei profunzimi imponderabile și făurindu-se dintr'un nelimitat vid lăuntric, n'are nici o rădăcină în lumea ideii.

Vestitele metafore ale lui Ionel Teodoreanu nu revelează ci falsifică, nu luminează sensuri ci întunecă bănuitele înțelesuri. Ele sunt un lesnicios joc de artificii lipsite de sevă și de noimă tâlcuitoare. Mai mult. Ionel Teodoreanu are un singur tip de imagini poetice pe care-l reeditează până la saturație și'n nesfârșite contexte fragmentare, întocmai așa cum un clișeu de ziar poate fi reprodus aidoma, într'o sumedenie de publicații, variind doar încadrarea și nuanțele zincografice. Cu un adjectiv în plus sau în minus, alegoria rămâne întotdeauna creditoare prototipului cunoscut, standardizându-se. In proza lui Teodoreanu există un soi de metaforă standardizată. Asta-i perfect adevărat. Stilul însă e cu totul altceva.

Filele *„Secretului Anei Florentin"* vor fi, nu mă îndoiesc, pasionat îndrăgite, în primul rând, de nevestele anonimilor funcționari administrativi și de pensionari. Povestirea este scrisă anume pentru această fadă categorie de lectori. Triumful comercial fiindu-i deci asigurat, nimeni nu-mi va lua în nume de rău scurta analiză critică aplicată în țesătura epică a pretinsului roman care nutrește și sarbăda ambiție de a fi — Doamne, ce magnific retorism!, — un poem al destinului.

Solitara Ana e soția avocatului de imprescriptibil prestigiu profesional, Horia Orghidan. Căsnicia lor s'a închegat în focul unei curate iubiri a tinereții. Dealungul celor șaptesprezece ani de fericită conviețuire nici o ceartă nu-i turbură și nici un scandal familiar nu le stingherește armonia conjugală. Horia Orghidan lucrează intens și se bucură de recea stimă a tuturora. Absorbit de preocupările juridice, cărora le acordă exclusiv întâietate, el s'a obișnuit să vadă în Ana o ființă absolut devotată, menită să vegheze asupra lui ca o unică certitudine constantă a vieții. Dar Ana din ce în ce devine mai singură, din ce în ce se îndepărtează mai simțitor de sufletul aparent aspru al soțului muncitor, izolându-se în crusta dureroasă a tăcerii. In jurul ei nu-i nimeni decât tânăra Ivona. Horia Orghidan nu știe nimic. Copleșit de truda continuă a proceselor, el stă lângă Ana, fără să observe tainica schimbare. Faptele se scurg monoton, plictisitor, mecanic. Aceiași liniște de ghiață, aceleași repetate distracții de Sâmbătă seara la masa de poker. Și Ana suferă. Suferința ei n'are leac și n'are un început precis.

Intr'o noapte, Ana își mărturisește drama lui Horia. Senin, fără patetism, demn. Bărbatul plânge, distrus de cruzimea adevărului rostit. Dintr'odată, austerul Orghidan se asvârle în valurile desfrâului. O bruscă sete carnală pentru Aniuta,

(Continuare în pag. II-a)

SPORT

Şi natura a fost contra

Amănunte inedite ale cazului Humi

Am fost poate singurul ziar care ne-am ferit să redăm cititorilor interviewuri sau alte relatări iluzorii, în ceeace priveşte cazul Humi. Intâmplarea a făcut însă să întâlnim pe un bun prieten al lui Humi, reîntors din Grecia acum câteva zile şi care a fost martor ocular al acestui caz. Este d. Alexandru Sdrula, doctorand al Academiei comerciale, prin a cărui bună voinţă am ajuns în posesia adevăratului motiv care a împiedicat venirea la timp a lui Costa. Şi acum să redăm adevărata cauză care l-a împiedicat pe Costa să vină la timp în ţară.

In primul rând Humi s'a decis, bine înţeles cu voia părinţilor, să plece din Grecia incognito, cum de altfel a şi făcut.

Ştiindu-l aproape de graniţă, scăpat de subt tutela lui Etnikos, părinţii lui au transmis al ceastă ştire unui conducător al lui Etnikos pe care l-au întâlnit întâmplător. Vă închipuiţi ce figură a făcut acel reprezentant la auzul acestei ştiri. Ce se întâmplase însă. Aproape de graniţă, regiunea pe unde trebuia să treacă Humi era inundată, astfel că trenul în care era Costa a suferit o întârziere de aproape 8—9 ore. Cu toate acestea lucrurile ar fi mers normal dacă conducătorii lui Etnikos nu ar fi aflat din ziare de întârzierea tuturor trenurilor şi implicit şi acela în care se afla jucătorul grec.

Cu iuţeala fulgerului s'a intervenit la fotuile în drept pentru a se anunţa punctul de frontieră, pe unde urma să treacă Humi, pentru oprirea lui la graniţă, sub pretext că susnumitul jucător posedă paşaport fals. Intr'adevăr, Humi a fost dat jos din tren şi condus la Salonic sub pază puternică.

De aci, cu toate protestările acelora cari erau în drept să ceară eliberarea lui, a fost condus la Atena şi încarcerat pentru cercetări. In acest timp Etnikos triumfă.

Cum legile greceşti sunt stricte, Costa urma să fie judecat şi nu se ştia care ar fi fost soarta lui. Intervenind însă presiuni puternice, Humi a fost eliberat provizoriu până la facerea anchetei.

HUMI

Intre timp clarificându-se situaţia, Humi a început facerea actelor necesare în conformitate cu legile greceşti pentru a putea părăsi Grecia. Cu toate că Etnikos îi promisese un post bun, indignat de procedeul acestei grupări, s'a hotărît să plece cu orice preţ.

Dacă actele erau făcute la timp Humi ar fi venit în ţară cu d. Alexandru Sdrula a cărui intervenţie a fost de mare folos pentru el, încurajându-l în orice moment, şi dându-i speranţe că totul se va aranja. Cum actele necesitau mai mult timp, Humi nu a putut pleca odată cu simpaticul domn care a binevoit a ne da aceste relaţiuni.

Humi urmează să sosească în Bucureşti în cursul zilei de Sâmbătă.

Acestea sunt „micile amănunte", necunoscute de marele public şi pe care le redăm aşa cum le-am primit.

Cazul „Humi" ar părea sfârşit. Totuşi...

„Venus"-Tricolor C. F. P. V.

In cadrul „Cupei României" Venus se va deplasa Duminică la Ploeşti unde va întâlni pe Tricolor C. F. P. V.

Cum în ultimele partide campionii au dovedit o formă dintre cele mai bune şi cum urmează să-şi facă reintrarea şi Humis, publicul ploeştean va avea ocazia să asiste la un spectacol deosebit de interesant. Contra iudeo-maghiarilor dela Tricolor C. F. P. V Venus va trebui să lupte atent pentru a putea servi a bună lecţie tricoloriştilor. Dat fiind importanţa covârşitoare a acestei întâlniri se anunţă un public record. Nu putem încheia decât într'o victorie a campionilor, pentru a ne da posibilitatea de a-i mai vedea şi în alte matchuri poate cu vreo echipă din seria I cu care nu are altă posibilitate de a se întâlni.

PETEA VALCOV

Rugby

Duminică se dispută semifinalele cupei G-ral Gabriel Marinescu

Duminică se dispută pe terenul U. F. S. R. semifinalele cupei G-ral Gabriel Marinescu. Lupta pentru cucerirea acestui trofeu se anunţă destul de aprigă. Sorţii au decis pentru Duminică următoarele partide:

T. C. R.-St. R., arb. d. Ghimpeţeanu. Teren II, ora 14.45.

Sp. Studenţesc-V. D. arb. F. Herck. Teren I. Ora 14.14.

Pentru a se prezenta cât mai bine în aceste matchuri toate grupările se antrenează Joi după amiază pe terenul dela şosea.

Arbitrii matchurilor din „Cupă" şi Divizie naţională

CUPA ROMANIEI

Unirea Tricolor-Crişana la Bucureşti, arb. d. Ghebercoff.

Telefon Club-U. D. R. la Bucureşti, arb. d. Vartolomeu.

Juventus-Ripensia la Bucureşti, arb. d. P. Kroner.

Mociornița-C. A. O. la Bucureşti, arb. d. Miti Niculescu.

Chinezul-Adesgo la Timişoara, arb. d. Daraş Ştefan.

Rapid-Amefa la Arad, arb. d. dr. Russu.

Aquila CFR-Victoria la Sighişoara, arb. d. I. Danielescu.

Victoria (Constanţa)-Olimpia CFR la Constanţa arb. d. J. Petrescu.

Phoenix-Dragoş Vodă la Baia Mare, arb. d. dr. Stanciu.

CAMT-DUIG la Timişoara, arb d. I. Ceaureanu.

Ceramica-Jiul, la Bistriţa, arb d. B. Bârsan.

Victoria (Carei)-Vulturii la Carei, arb. d. T. Moraru.

Tricolor CFRV-Venus la Ploeşti, arb. d. D. Xifando.

Mica-ACFR la Brad, arb. d. Vasile Petric.

Universitatea-Sp. Studenţesc, la Cluj, arb. d. Ritter.

DIVIZIA NAŢIONALA B
SERIA ESTICA

Craiovan-Iahn la Craiova, art. d. M. Petrescu.

Macabi-Textila M. V. la Bucureşti, arb. d. Ştefănescu.

H. L. A.-Sporting la Rădăuţi, arb. d. Stavăr.

SERIA VESTICA

oşimii-Mureşul la Sibiu, arb. d. David Iser.

Unirea M V.-Prahova, la Alba Iulia, arb. d. Constantinescu.

CFR-Rovine Griviţa, la Simeria, arb. d. Chiciu.

La 21 Noembrie

„România A."-„Venus"

Pentru verificarea jucătorilor care vor forma echipa noastră naţională ce va înfrunta Egiptul în cadrul campionatului mondial, echipa României va fi opusă „Venus"-ului.

In acest match campionii vor juca în formaţie obişnuită fără ca cu ocazia aceasta să furnizeze vreun jucător naţionalei. Se va urmări forma jucătorilor din ambele echipe. Faptul că a fost aleasă echipa Venus-ului spre a servi ca replică naţionalei, este pe deplin justificat prin faptul că Venuşiştii practică un foot-ball superior din toate punctele de vedere şi în faţa căreia se poate cunoaşte destul de bine forma jucătorilor.

Ale Popescu la Şoimii din Sibiu

Vechea noastră cunoştinţă, fostul unirist, Alé Popescu, activează la „Şoimii" din Sibiu în calitate de jucător şi antrenor.

După o peregrinare pela Craiova, Brad şi Baia Mare, se pare că internaţionalul Alé Popescu va rămâne definitiv la Sibiu.

Mişcarea LITERARA şi artistică

Aspecte, Insigne, Comentarii

D. Pan. M. Vizirescu — subtilul critic literar şi unul dintre cele mai viguroase talente literare ale generaţiei tinere, scrie în numărul de azi al revistei „Sfarmă Piatră" un just şi elogios articol despre volumul de poeme „Viori de lut" al d-lui **Teodor Al. Munteanu.**

„Albe"?

Codirectorul unei foi subersive de dimineaţă, a tipărit, de curând, într'o mănoasă editură un volum de poesii „ALBE". Proaste adică. Fiindcă „poetul" n'a fost preocupat atât de aceste „Albe" cât de... albăstrele casieriei editurii.

Concertul d-nei Maria Anda la Ploeşti

In urma marelui succes înregistrat cu ultimul concert dela Dalles, talentata soprană dramatică d-na Maria Anda, va întreprinde în curând un turneu în principalele oraşe din ţară.

Primul concert îl va da la Ploeşti, Sâmbătă 20 Noembrie 1937, orele 9 seara, în amfiteatrul liceului „Sf. Petru şi Pavel".

Programul recitalului, bogat şi variat, este alcătuit din muzică clasică, modernă şi populară românească, din autorii: Glück, H. Duparc, Brahms, Godard, Bellini, Juarez, Movilă, Sabin Drăgoi, etc.

„Evul mediu"

— noul volum al d-lui N. Davidescu, continuând, după „Helada", seria „Cântecul omului", aduce o nouă mărturie, cu totul rară în literatura noastră, de inspiraţie ciclică strălucit susţinută şi de pasionat cult al formelor clasice.

„Evul Mediu" prezintă, într'o formă de unitară viziune şi puternică armătură poetică, o admirabilă sudură de lirism şi epic. O personalitate literară reprezentativă, încheagă aci chihlimbarul frumuseţilor unei înalte şi reci reverii.

Pentru liricii români de azi, pentru amatorii de lecturi alese, pentru iubitorii de frumuseţe în genere, cartea aceasta alcătueşte o pildă de poezie densă, organic construită, substanţială.

In „Evul Mediu" ca şi în „Roma" şi „Helada", autorul îmbină fericit în vâna bogată a motivelor sale preferate o mare severitate atât a inspiraţiei cât şi a autocontrolului critic, cu originalitatea viziunii poetice şi seducătoare a ideilor.

Volumul a apărut în editura Fundaţiei pentru Literatură şi Artă „Regele Carol II".

D. Gaby Michăilescu — va face să apară în curând volumul „CULISE ŞI REFLECTOARE", care va fi cartea tragicelor adevăruri asupra teatrului nostru şi o înverşunată înfierare a moravurilor de culise.

Ion I. Mioc — *elev la liceul din Oraviţa, a făcut să apară în editura „Generaţia de mâine" un volum de „Epigrame".*

Ion I. Mioc, în ciuda vârstei sale, dovedeşte un puternic şi matur talent.

Artistul Ion Pizone — *cu începere dela 15 Noembrie va vizita oraşele din Muntenia şi Ardeal în fruntea unui ansamblu de 12 persoane cu o nouă revistă intitulată „Ura! Ţara Mea!" Principalii interpreţi I. Pizone, Traian Florescu, Lică Ventino, Titi Şoroagă, precum şi d-nele Zizi Marian, Jeana Doljean, Angela Rugescu, Olga Florescu şi Mimy Şoroagă.*

Revista „Gândirea" — **a organizat pentru Duminică 14 Noembrie a. c. în sala teatrului naţional din Cluj, o şezătoare literară cu care ocazie d. profesor NICHIFOR CRAINIC va ţine o importantă conferinţă.**

Vor citi din operele lor d-nii: V. VOICULESCU, ION PILLAT, PAN. M. VIZIRESCU, ARON COTRUŞ, N. CREVEDIA, GHERGHINESCU VANIA, VICTOR PAPILIAN, ION AGARBICEANU, ILARIU DOBRIDOR, etc.

„Afirmarea" — revista sătmăreană de mari nădejdi româneşti, a apărut pe Septembrie, cor. cu colaborarea d-lor: *Const. Gh. Popescu, B. Montana, Mihai Blaj, Ion Şingariu, Lucian Bretan, D. Hinorcanu.*

Absent: *Octav Ruleanu.*

Gravuri: *I. Rentea.*

Beethoven la „Pro-Arte"

Sâmbătă 13 Noembrie, orele 5 d. a., va fi în sala Dalles a 3-a conferinţă experimentală consacrată marelui compozitor german Ludwig van Beethoven.

D. Emil Riegler Dinu va conferenţia despre viaţa şi opera lui Beethoven.

In programul muzical, sonata op. 57 în fa minor (Appassionata) executată de d-ra Madeleine Cocoraşcu; lieduri cântate de d. Şerban Tassian şi sonata nr. 5 în fa major (Sonata Primăverii), executată de d-nii I. Filionescu şi Alex. Teodorescu.

„Aspecte psihotehnice — **din Polonia, U. R. S. S., Finlanda, Letonia şi Austria", se intitulează lucrarea pe care d. I. M. Nestor a făcut-o să apară în editura „Societăţii române de cercetări psihologice".**

Având un caracter mai mult informativ, lucrarea e rezultatul unei misiuni oficiale dată de ministerul muncii şi universitatea din Bucureşti şi referă asupra realizărilor psihotehnice din ţările amintite. Din cele relatate de d. Nestor reiese că, pe alocuri, înfăptuirile româneşti în domeniul psihotehnic întrec cu mult pe cele din ţările vizitate de d-sa.

Conferinţele „Astrei" la Sibiu

Sibiu, 10. — *Bătrâna Asoc. culturală ardeleană „Astra, cu sediul central în cetatea noastră, şi-a început Duminică 7 c. activitatea de iarnă, prin conferinţa d-lui prof. ANTON BALOTĂ din Bucureşti, despre: „NICOLAE IORGA, IN GALERIA MARILOR FIGURI ALE NEAMULUI".*

Conferinţa a avut loc în sala mare a prefecturii judeţului, la orele 6 d. m. în faţa unui numeros şi select public sibian.

După ce conferenţiarul a dat câteva date biografice, asupra vieţii apostolului neamului, accentuând că „el poartă semnul menirii istorice", a trecut în revistă creaţile personale ale sale: „Liga culturală", „Universitatea populară dela Vălenii de Munte", „Neamul Românesc", etc., etc. creaţii care poartă pecetea unui vast spirit educator naţional.

Mai departe conferenţiarul a arătat că Nicolae Iorga, trecând în Parlament, a creat împreună cu marele A. C. Cuza, prima grupare naţionalistă, care şi azi stă la baza întregii mişcări politice naţionaliste. Iar în vremurile recente, acelaş nepreţuit apostol al neamului, propovăduieşte: creierea unui organism viu, sub raport economic, social, politic şi naţional, *care să ne reprezinte pe noi — şi numai pe noi — în toate domeniile de activitate, din viaţa acestui stat.*

Despre „Secretul Anei Florentin" şi despre alte secrete

(Urmare din pag. 1-a)

soţia colegului său, consilierul Romanescu şi mama vitregă a Ivonei, îl cuprinde. Aleargă după ea, o pândeşte cu ochi bestializaţi de poftă sexuală, o urmăreşte pretutindeni ca un minor înebunit de ispita unei fantome.

Paralel, singurătatea devorantă a Anei creşte. Horia Orghidan se dedă beţiei. Aniuta cedează. Ana vede totul. Nu se revoltă, nici un gest de gelozie, nici o reacţiune viguroasă. Se mistuie mereu, ca sub blestemul unei zodii necruţătoare. Finalul: Ana, după ce divorţează, se sinucide, aruncându-se în noaptea afundă a mării iar Horia se căsătoreşte, învingător cu Aniuta, ca şi când nu s'ar fi întâmplat absolut nimic.

„Secretul Anei Florentin" are aşa dar o temă. O temă pe care o prelucrează cu mijloace insuficiente. Ionel Teodoreanu, abordând subiectul acesta al psihologiei femenine de provincie, în mod fatal trebuia să adâncească dâra analizei introspective. In locul ei, însă, autorul apelează la o sumedenie de diversiuni disimulatoare care, de la un anumit punct, degenerează într'un amuzant pamflet la adresa plictiselii ieşene. Problematica interioară a Anei Florentin se aşează, normal, pe linia proceselor sufleteşti bovarice. Şi tocmai accentuarea acestui tragic bovarism, universal femenin, este dezastruos neglijată de atenţia romancierului. Pentru Ionel Teodoreanu frământarea psihică a unui personagiu constitue cel mai tactic prilej de a debita roluri de fraze încărcate. Scriitorul nu pătrunde înlăuntrul sufletului ci se joacă la suprafaţă, gratuit, cu mărgelele strălucitoare ale vorbelor.

Planurile epice ale cărţii sunt incoherente.

„Secretul Anei Florentin" îţi lasă impresia unui volum compus din părţi separate între care nu s'a stabilit nici o fuziune unitară. Caracterul ei dominant: absenţa justificării psihologice. Desacordul acesta prăpăstios dintre act şi corespondentul lui misterios, te face să primeşti cu o foarte firească uimire gesturile eroilor.

Intreaga acţiune evoluează pe liniile alambicate ale unei fabulaţii ieftin complicată. De pildă, intervenţia episodului dela Constanţa şi a Corinei, după care urmează înscenarea aceia cu scrisoarea de dragoste ce-l va determina pe Horia să accepte divorţul. E obositor şi mai ales complet inutil.

In inima suferindă a Anei Florentin, fără îndoială, că zace un secret viu, distrugător. As vrea însă să amintesc—acum, la sfârşitul articolului — că dincolo de acest secret, Ionel Teodoreanu ar trebui să nu uite că în lume sunt şi alte secrete dintre care cel mai subtil, în ceeace ne priveşte, este acela de a şti să scrii o carte de literatură. Şi secretul acesta nu e bine să-l divulgăm sau să-l compromitem atunci când steaua de deasupra creştetului nu ne ajută.

Septimiu Bucur

Faceţi zid în jurul Altarelor

Daţi pentru slava Bisericii noastre creştine. Fără o Biserică tare ne prăbuşim în dezastrul Spaniei!

Din iniţiativa d-lui profesor N. Iorga, mâhnit şi revoltat de jalea în care se bate Sfânta Biserică Udrican, „Porunca Vremii" a deschis o listă de subscripţie, adresată EXCLUSIV SUFLETULUI ROMANESC şi CREŞTIN, spre a-şi apăra sfintele Altare ale lui Hristos.

Toate sumele subscrise, se vor strânge într'un „FOND NAŢIONAL, PENTRU APARAREA BISERICII STRABUNE", la dispoziţia marelui nostru Nicolae Iorga, care, împreună cu I. P. S. PATRIARH, va avea să hotărască destinaţia ce i se va da.

Subscripţia s'a deschis pentru a se reface clădirea şi pictura sfintei Biserici Udrican, asfixiată de intoleranţa ghetto-ului Văcăreşti din Capitală. Subscripţiile, însă, în acest fond de apărare creştină, se vor permanentiza chiar după acoperirea cheltuelilor cerute de refacerea Bisericii Udrican ele urmând să aline durerile tuturor lăcaşurilor străbunei noastre credinţe, mai ales a acelora cari au o însemnătate istorică şi să servească la ridicarea de noui sfinte Biserici acolo unde un stat democratic şi francmasonic nu se prea grăbeşte să intervină.

Aşteptăm cu nădejde dania Ţării.

Soldul zilei (a 71-a) precedente Lei 280.750

Colecta societăţii pensionarilor Brăila: Societatea pensionarilor Brăila 300; Gh. M. Stănescu, pens., 20; Gheorghe Budac, pensionar, 30; Victor Croitoru, pens., 20; Maria R. Savu, pens., 20; Neculai Caranfilescu, pens., 20; C. Mihăilescu-Floridor, pens., 40; Dumitru Muşat, pens., 20; C. Ionescu Berechet, farmacist, 100; Ioan Penescu, pens., 20; Ioan Budu, pens., 10; Alecsa Gheorghe, pens., 5; Maria Cristescu, pens., 20; Paulina Dumitrescu, pens. 2; Ioan Lucănescu, pens., 20; Eleonora Niculescu, pens., 10; Nicolai Ciocânel, pens., 10; Atanase Stroescu, pens., 20; Constantin Muratov, pens. 20; Ion A. Cernea, pens., 5; Ştefan Brăilă, pens., 5; Anghel Andronescu, pens. 5; Mihail Andronescu, pens., 5; Elisabeta M. Plătineanu, pens., 5; Elena Mustaţă, pens., 5; Maiorul Ion Moldoveanu, pens., 10; Vasile Cristescu, pens., 5; Lucreţia Coteanu, pens., 10; Gh. N. Grosu, pens., 20; Alexandru Popovici, pens., 5; Constanţa Bălănescu, pens., 5; Colonel Ioan Lucănescu, pens., 50; Constantin Pecingine, funcţ., 20; Radu Burtan, pens., 10; Vasile Cimpoescu, pens., 20; Hristache Popa, pens., 10; cpt. V. Chiţescu, pens., 10; Gh. Dimitrescu 2-lea, pens. 5; Sevastiţa Neagu, pens., 2; Constantin Moţoc, pens., 20; Gheorghe Pârlitu, pens., 5; Teodora Nistorescu, pens.. 5; Dumitru Ştefan, pens., 5; Gheorghe Dunărenţu, pens., 10; Georgeta Albu, pens., 4; Olga Vintilă, pens., 20; Elena maior Georgescu, pens., 20; Eufrosina Parizescu, pens., 10; Ştefan Drocan, pens., 40; Gheorghe Tânjală, pens., 10; comandor Octav Nedelcu, pens., 50; Ioan M. Popescu, pens., 10; Eliza Carapetru, pens., 5; Cristache Constantinescu, pens., 20; Ioan Filip, pens., 20; Ioan Iliescu, pens., 10; Dumitra Talpeş, pens., 3; Georgeta, pens., 5; Vasilichia Teodorescu, pens., 5; Dimitrie Mavrodin, pens., 5; Gh. S. Dumitrescu, pens., 5; căpitan Ilie Niculescu, pens., 10; Niculae Gh. Fulga, pens., 5; Mirescu Vladimir, pens., 10; Elisaveta Mirescu, pens., 10; Ecaterina Popovici, pens., 5; Diamandi Podimatopol, pens., 10; Alex. D. Ioan, pens., 10; Matei Surdeanu, pens., 10; Dimitrie Negulescu, comerc., 10; Alexandru Gheorghiu, pictor, 20; Aneta Popa, funcţ., 5; Nicu Maratha, funcţ., 30; Ana L. Maratha, funcţ., 30; Nicu Gh. Biserică, funcţ., 5; Maria Ganciu, pens., 10; Arion Ciuplea, comerc., 10; Stelian Apostolescu, comerc., 5; Ştefan Frigioi, comerc., 10; Ioan Mustaţă, pens., 20; Maria colonel Lucănescu, pens., 20; Elena Budac, pens., 20; A. Valienato, funcţ., 10; K. Vasmagidis, funcţ., 20; M. Boscof, funcţ., 100; Sevastia P. Bănică, pens., 20; Alexandru şi Ecaterina Popoacă, comerc., 20; Gheorghe şi Eleonora Popescu, funcţ., 10; Ioan R. Stoian, comerc., 10; Costică S. Badiu, comerc., 20; Constantin Săndulescu, croitor, 20; Gheorghe Trifan, pens., 20; Anica Gurău, pens., 10; Iordache Luncaşu, pens., 20; Aurel Drossino, funcţ., 20; Costică Atanasiu, pens., 20; Ioan Saridache, pens., 20; Ioan L. Constantinescu, pens., 20; Constantin Dumitrescu, pens., 20; Ştefan Negrescu, pens., 10; Toma Marin, pens., 5; V. I. Dramba, pens., 20; Anastasia Onceanu, pens., 20; Nichifor Cioroiu, miner, 5; Nuţa N. Cioroiu, pens., 5; Grigore N. Cioroiu, pens., 5; Margareta N. Cioroiu, pens., 5; Rusu Simeon, pens., 20; Gh. Ionescu, pens., 2; Neculai Plopeanu, pens., 5; Voinea M. Radu, pens., 5; Ioan Ştefănescu, pens., 10; Natalia Mihăilescu, pens., 4; Dimitra Buzea, pens., 20; Traian Ionescu, elev., 4; Georgică Sofiţel, elev, 4.

Total Lei 282.750

Certific exactitatea acestei liste cu care s'a strâns suma totală de 2000 (două mii) lei.

Preşedintele Societăţii,
Colonel LUCANESCU

Bibliotecar, G. BUDAC

Stimate domnule director,

Asociaţia solidară a pensionarilor din Brăila, luând cunoştinţă de lăudabila iniţiativă ce aţi luat să Bisericii noastre creştineşti, şi-a dat seama că cei dintâi cari trebuie adunaţi fonduri pentru apărarea să sprijine această acţiune suntem noi bătrânii pensionari cari ne-am născut, am crescut şi am trăit la lumina frumoasă şi curată a învăţăturii lui Christos.

In acest scop înaintăm suma de două mii lei colectată dela persoanele notate în alăturatul tablou.

Ne-am legat acum ca şi alte dăţi să nu îngăduim veneticilor străini veniţi în Sfântul nostru pământ să se mai atingă de credinţa noastră creştinească şi de sufletul nostru românesc.

La toate solemnităţile Societăţii noastre, vom ridica rugăciuni fierbinţi pentru sănătatea Inalt Prea Sfinţitului Patriarh Miron Cristea, pentru marele învăţat d. Nicolae Iorga, d. Stelian Popescu, preşedintele Ligii Antirevizioniste Române şi a domniei-voastre, vajnicii luptători pentru cauza Românismului, cari aţi chemat întregul neam Românesc la această datorie sfântă creştinească.

Preşedinte suprem
Comandor, O. NEDELCU
Preşedinte activ
Colonel, LUCANESCU

DE LA O ZI LA ALTA

TEATRU

OPERA ROMANA: Relache.
TEATRUL NAŢIONAL: Serenada din trecut. Seara: Durnoaia.
STUDIO NAŢIONAL: George şi Margareta.
TEATRUL REGINA MARIA: Fraţii Karamazof.
TEATRUL COMOEDIA: Relache. Repetiţie generală.
TEATRUL VESEL: Fustele dela Minister.
TEATRUL ALHAMBRA: Expoziţia Alhambra.
TEATRUL MODERN: „Noaptea de 13..." comedie poliţistă în 3 acte, matineu şi seara.

CINEMA

ARO: Carnet de bal.
TRIANON: Lumpacius vagabondus cu Heinz Ruehman, Paul Hoerbiger, Regia: Geza von Bolvari. Jurnal Paramount.
VOX: Oameni după gratii.
CAPITOL: Căpitanii curajoşi, jurnal şi completare.
FEMINA: Iluzia cea mare şi jurnal.
A.R.P.A.: Legiunea neagră cu Humphry Bogart, jurnal şi complectare.

CAPITOL SI ROXY
CAPITANII CURAJOŞI
cu Fredy Bartolomew
jurnal şi complectare

ROXY: Căpitanii curajoşi, jurnal şi completare.
FORUM: S'au cunoscut în luna Mai şi jurnal.
OMNIA: S'au cunoscut în luna Mai şi comp. Titi Mihăilescu.
CITY: Dama cu camelii, jurnal şi completare.
ELYSEE: Lumpacius vagabondus cu Heinz Buehman. Paul Hoerbiger. Regia Geza von Bolvary. Jurnal Paramount.
NISSA (fost Lido): Refugiata din Shanghai, jurnal şi completare.
MARCONI: Flori din Nissa, jurnal, complectare şi trupa de reviste.
MODEL: In sbor spre China, comedie, jurnal şi completare colorată.
COTROCENI: M-me Bovari, junal şi completare.
FRANKLIN: Trăim doar odată.
DICHIU: Mimi, muzica Pucini şi Miss Theodora.
DARLY: Sonata Kreutzer, jurnal i completare.
PACHE: Jurnalul unei cameriste, Mathul Schmeling-Louis şi jurnal.
TRIUMF (Griviţei 335): Casa visurilor, jurnal Eclaire şi completare.
ORFEU: Dama cu camelii, jurnal şi completare.
MILANO: Valetul de cupă, complctare şi jurnal.
AIDA: Madam Bovari, jurnal şi complectare.
CENTRAL: Avangarda eroilor.
VOLGA-Dorobanţi: Sângele pământului, Simfonia spaniolă şi Banda veselă.
ŞIC: Copii de vânzare şi Dragoste în taxi.
DORY: Mesajul către Garcia, comedie şi completare.
UNIC: M-me Bovari, Banda veselă, jurnal şi comedie.
DIANA: Panterele roşii, jurnal şi completare.
LILLY: Evadat din insula Diavolului, jurnal şi completare.
FLORIDA: Informatorul secret. Jurnal şi complectare.
LIA (Griviţei): Refugiata din Shanghai cu Shirley Temple şi 2 jurnale complectare.

Omnia S'au cunoscut în luna Mai şi comp. T. Mihăilescu
FORUM S'au cunoscut în luna Mai

RADIO

Joi 11 Noembrie 1937

14.30. Continuarea concertului.
15.00. Actualităţi străine: Radiofonice.
17.00: Ora copiilor: I. „Puiul" de N. Papanastasiu, după nuvela d-lui I. Al. Brătescu-Voineşti. Exec. de elevele Şcoalei primare de fete nr. 32, de sub dir. d-nei Ecaterina Stoenescu. Muzica Eliza Tilenscki; II. Junalul copiilor de Victor Ion Popa.
18.00. Ora. Mersul vremii. Reportaj. „O zi între ostaşii Reg. de gardă „Mihai Viteazul".
18.55. Muzică de dans. Orchestra de salon Radio, dirij. de Ion Ghiga.
UNIVERSITATEA RADIO
20.00. Pentru un „Institut de studii latine", de prof. N. I. Herescu.
20.15. Concert de muzică polonză cu prilejul aniversării independenţei Republicii (discuri).
21.00. Programul concertului simfonic, de Em. Ciomac.
21.15. Concert simfonic al orchestrei „Filarmonica", dirij. de George Georgescu. In pauză (22.05-22.20): Radio jurnal. Sport.
22.20. Continuarea concertului simfonic.
23.05. Muzică distractivă (discuri).
23.45. Jurnal pentru străinătate în limba franceză şi germană.
RADIO EXPERIMENTAL
15. Muzică variată.
11.50. Informaţiuni universitare.
15.30. Muzică românească şi distractivă.

ORA DIMINEŢII

6.30: Deschiderea emisiunii:
— Gimnastică ritmică.
— Radio jurnal.
— Concert de dimineaţă (discuri).
— Sfaturi gospodăreşti şi medicale.
7,30: Inchiderea emisiunii.
13.00: Ora. Culturale. Sport. Cota Dunării.
13.10: Concert de prânz. Cântece populare de pretutindeni (discuri).
14,10. Ora. Mersul vremii. Bursa. Radio jurnal
14,30: Muzică distractivă (discuri).
15.00: Actualităţi străine. Radiofonice.
18.00: Ora. Mersul vremii.
18.02: Concert de după amiază. Orchestra Costiă Tandin.
19.00: Actualităţi româneşti culturale şi ştiinţifice.
19.15: Continuarea concertului.
UNIVERSITATEA RADIO
19,55: O enigmă şi un miracol istoric, de Ion Conea.
20,10: George Ştefănescu (bas): Cântece româneşti.
20,35: SEARA DE OPERA „VASUL FANTOMA", operă în 3 acte de Richard Wagner (transmisie dela Opera Română).
In pauza I-a (21,30—21,45): Recital de poezii, George Coşbuc (II).
In pauza II-a (22,40—22,55): Radio jurnal: Sport.
23,25: Muzică distractivă (discuri).
RADIO EXPERIMENTAL II
15,00: Muzică variată
15,20: Informaţiuni universitare.
15,30: Muzică românească şi distractivă (discuri).

ARO UN CARNET DE BAL
ROMANI şi ROMANCE, pentru ziua de mâine a copiilor voştri, spargeţi piatra din inima voastră! Daţi pentru slava lui Hristos, dacă nu vreţi să ajungem în tragedia Spaniei.

VIAȚA POLITICĂ

Succesiunea

M. S. Regele Carol II

continuă să se informeze

Audiențele d-lor prof. N. Iorga, dr. Al. Vaida Voevod, Grigore Iunian și prof. N. Costăchescu

Desorientare la național-țărăniști. Declarațiile șefului Frontului Românesc

A doua zi a crizei politice. O zi mohorâtă. Tristă. Ceață deasă, înăbușitoare și plicticoasă.

Atmosferă înecăcioasă. ca la Londra.

Aspect englez.

Numai atât, însă, din climatul Marei Britanii!

In fața Palatului Regal staționează câteva duzini de gazetari, în goană după știri inedite. Lume puțină. Câțiva oameni politici de periferie. Național-țărăniști, de bună seamă, așteptând ca... d. Mihalache să primească mandatul alcătuirii noului guvern.

Așteptare zădarnică! Nu mai sunt posibile minunile!

In cadrul acesta sumbru și exasperant s'au petrecut ieri după amiază fapte de-o covârșitoare importanță.

Și se înțelege că toate poartă acelaș caracter de ciudățenie, ca și în ajun. Nu poți descifra sensul anumitor lucruri. Oricât ai stărui, nu reușești să despici evenimentele și să prinzi tâlcul cel adevărat.

Dar nu-i numai atât!

Când crezi că ai o informație prețioasă, din care să tragi o concluzie firească, răsare o nouă știre, îți dărâmă tot ce ai clădit și rămâi desorientat.

Haos general. Și în rândurile opoziției și în cele guvernamentale.

Vom avea prilejul, oare, la sfârșitul acestei săptămâni, cum pretind unii, să pășim pe făgașul normal?

Orice prognostic e riscant. Surprisele apar din oră în oră.

Să vedem ce va fi azi după amiază...

Patru oameni politici la Palatul Regal

Miercuri au continuat audiențele la M. S. Regele Carol II. Audiențele, după cum se știe, fac parte din consultările întreprinse de Suveran printre șefii partidelor politice.

Astfel, la ora 3,35 a sosit d. profesor Nicolae Iorga; la ora 4 d. dr. Al. Vaida Voevod; la ora 4,30 d. Grigore Iunian și la ora 5,10 d. profesor Nicolae Costăchescu.

Remarcăm că până la ora 3 d. a. nimeni nu știa că au fost chemați la Palatul Regal și d-nii Grigore Iunian — care și-a spus cuvântul, la Sinaia, asupra situației politice — și d. profesor N. Costăchescu, care nu-i șef de partid.

Sosirea acestor doi fruntași politici a stârnit nedumerire și comentarii variate.

Național-țărăniștii, mai cu seamă, cari se așteptau ca d. Mihalache să fie invitat într'o nouă audiență, i-au dat prezenței d-lui Costăchescu o interpretare bizară.

Se spunea, anume, că se încearcă o izolare a d-lui Mihalache și o readucere pe planul primelor preocupări a grupului de centru.

Audiența d-lui profesor Nicolae Iorga

D. profesor Nicolae Iorga a stat în audiență dela 3.35 până la 4.40.

La plecarea dela Palatul Regal, solicitat de ziariști, d. profesor N. Iorga a întrebat, zâmbind:

— „Toți sunteți gazetari"?

— „Toți"...

— „Și"?

— „Vă rugăm să ne faceți câteva declarații".

— „Cu privire la ce"?

— „Păi... ați vorbit cu Suveranul"...

— „Ei, da"!

— „Ați recomandat pe cineva"?

— „La ce"?

— „La succesiune".

— „Care succesiune? Ca să fie succesiune, trebue să fi murit cineva. Or, eu constat nu numai că n'a murit nimeni, dar că nici nu este vre-un bolnav politic"...

D. AL. VAIDA VOEVOD

— „Totuș, poate ați făcut vre-o recomandare, d-le profesor".

— „Da, am arătat că ar fi nemerit să se înființeze un post de „mare țopârlan"...

Aluzia d-lui profesor Iorga este prea transparentă. Ea se referă, desigur, la cineva din partidul național-țărănesc. Cineva care se socotește fac-tot-um.

dienței avută la M. S. Regele Carol II.

Veștile d-lui dr. Al. Vaida Voevod au sporit optimismul Frontului Românesc, împotriva căruia, anumite cercuri, au pus la cale, ieri dimineață, câteva intrigi.

DECLARAȚIILE D-LUI DR. AL. VAIDA VOEVOD

Rugat să ne facă declarații în legătură cu audiența pe care a avut-o la Suveran, șeful Frontului Românesc ne-a autorizat să publicăm următoarele:

—„Am avut o audiență în cursul căreia l-am informat pe M. S. Regele Carol II. Mi-am expus, cu acest prilej, punctul meu de vedere; am arătat cum văd eu criza politică după cele relatate de presă.

„Dar e o încurcătură întreagă. Asistăm la un fel de loc de cuvinte încrucișate, pregătit de dv., de gazetari, cari publicați în fiecare zi numeroase combinații politice.

„Eu am căutat să desfac aceste cuvinte încrucișate. Nu știu cum va fi, însă. Lucrurile au fost complicate tot de dv., care sunteți fabricanți de opinie publică.

„Unii spun, am citit în ziare, că liberalii vor să rămână la guvern.

„O fi adevărat?

„Nu știu!

„Liberalii susțin, însă, că doresc să se retragă în opoziție. In cazul acesta dece nu desmint ceeace li se atribuie?

„Dece?

Intrebat dacă va vedea pe unii oameni politici și dacă va face vizite diferiților fruntași, d. Vaida a declarat:

— „Desigur că voiu face vizite. Nu le pot anunța, însă, în prealabil".

ȘI GEORGIȘTII AU ȚINUT SFAT

Liberalii georgiști, urmărind cu atenție cele ce se petrec, au avut aseară sfat la d. profesor Gh. Brătianu. Au participat d-nii Constantin Toma, secretar general al partidului, Ata Constantinescu, deputat și Constantin Hențescu.

S'a examinat situația politică și s'a hotărît ca partidul liberal georgist să adopte o atitudine de espectativă până la clarificarea lucrurilor.

*

Astă noapte a circulat svonul că d. Iuliu Maniu a fost chemat telegrafic în Capitală.

Cerând corespondentului nostru din Cluj să ne dea o relație precisă, acesta ne-a arătat că d. Maniu se află la Bădăcin, de unde urmărește mersul evenimentelor fără să acorde prea mare importanță modului cum se va rezolva criza politică.

Victor Mocanu

Manifestație de simpatie pentru d. Vaida

Audiența d-lui dr. Al. Vaida Voevod a durat până la ora 6,10, când împresurat de reprezentanții presei a declarat:

— „Am stat o oră la M. S. Regele. Mi-am expus punctul de vedere cu privire la situația internă".

— „Dar despre „momentul politic" de azi ce credeți"?

— „Momentul de care vorbiți dvs. poate fi și mâine și poimâine"...

— „Ce ne mai puteți spune, d-le președinte"?

Rotindu-și privirile peste capetele noastre, șeful Frontului Românesc ne-a rugat:

— „Lăsați în pace pe robul vostru"...

In colțul Palatului Regal, la acea oră, erau adunați zeci de cetățeni curioși. Când mașina cu d. Vaida a ieșit în Calea Victoriei, lumea i-a făcut șefului Frontului Românesc o entuziastă manifestație de simpatie.

D. IUNIAN A TRECUT CA FULGERUL

Imediat după d. dr. Al. Vaida Voevod a plecat dela Palat și d. Grigore Iunian.

Deși după audiențele la Suveran șeful radical-țărăniștilor obișnuiește să stea de vorbă cu ziariștii, aseară d. Iunian a trecut ca fulgerul pe lângă noi într'o mașină din care i se zăreau prin geam doar ochelarii și gambeta.

Dece ne-o fi evitat d. Iunian, căruia i-am fi putut face reclamă dacă ne spunea câteva cuvinte?

AUDIENȚA D-LUI N. COSTACHESCU

Ultimul a părăsit Palatul Regal d. profesor Nicolae Costăchescu, despre care comunicatul oficial ne spune că a avut... o „audiență de serviciu".

Eforturile ziariștilor de a-i opri mașina și a-i rupe, eventual, două, trei vorbe, au fost zadarnice.

Și doar d. Costăchescu, când nu știe nimic, e de-o amabilitate feminină...

Consfătuirea radical-țărăniștilor

Către ceasurile 9 seara s'a ținut o consfătuire la locuința d-lui Grigore Iunian.

Șeful radical-țărăniștilor a arătat că nu înțelege să intre în vre-o combinație ministerială și a subliniat că își menține vechea formulă: guvern neutru de alegeri, singurul care poate restabili și valorifica principiul constituțional după care un cabinet trebue să fie emanație fidelă a Parlamentului.

Câțiva intimi i-au demonstrat d-lui Iunian că dacă are propuneri să colaboreze cu cineva la guvern și se opune, comite o mare greșală politică. S'ar putea întâmpla ca evenimentele să evolueze așa fel, încât mâine să prefere d-sa o combinație, oricare ar fi ea și să nu-l mai solicite nimeni.

*

D. profesor Nicolae Costăchescu după ce a ieșit din audiență s'a dus la d. Mihalache acasă.

Vreme de două ore cei doi fruntași au examinat situația politică în lumina celor petrecute în ultimele zile.

D. Costăchescu l-a informat pe d. Mihalache că a adus la cunoștința Suveranului că o împăcare sau vre-o înțelegere cu vre-un alt partid, în vederea guvernării, este imposibilă.

Național-țărăniștii — a accentuat fostul președinte al Senatului — nu văd decât un guvern național-țărănesc, sub președinția d-lui Ion Mihalache.

D. Costăchescu a mai făcut și alte comunicări d-lui Mihalache. Comunicările au contribuit la o și mai adâncă desorientare a național-țărăniștilor.

VIU OPTIMISM LA FRONTUL ROMANESC

Aseară, la d. Const. Angelescu, s'au întrunit cei 11 foști miniștri, sub președinția d-lui dr. Al. Vaida Voevod, care a făcut o succintă dare de seamă asupra audienței.

Toți au rămas cu impresia că Suveranul a fost foarte binevoitor și că a ascultat cu atenție expunerea făcută de d. Vaida.

Cu acest prilej s'a discutat chestiuni în legătură cu organizația din Tulcea și cu unele organizații liberale din Ardeal.

Armonie național-țărănistă

D. DEMOSTENE BOTEZ aceparat, nu știm cum, de ziarele iudeo-comuniste, se căsnește să demonstreze în foaia lui Burăh că „dreapta se găsește în încurcătură".

N'ar face mai bine d. Demostere Botez să scrie ceva despre „armonia din lagărul național-țărănesc"?

DESMINȚIRE

ȘTIREA că majoritățile parlamentare au fost convocate pentru mâine în Capitală la o consfătuire, este desmințită de conducerea centrală a partidului liberal.

Averescanii întreabă...

„INDREPTAREA", oficiosul partidului poporului, întreabă dacă un eventual guvern național-țărănesc va conduce țara cu experți străini, cu împrumuturi și concesiuni oneroase, cu micșorarea salariilor, cu cenzură și stare de asediu.

Național-țărăniștii nu vor răspunde, desigur, acestor întrebări...

Dela Palatul Regal

COMUNICAT Nr. 77

MAREȘALATUL Curții Regale face cunoscut următoarele: In ziua de 9 Noembrie 1937 Majestatea Sa Regele a avut invitați la dejun pe d-nii general Le Rond, general adj. P. Teodorescu, subsecretar de Stat la ministerul Apărării Naționale.

După amiază Majestatea Sa Regele a primit în audiență pe d-nii: Gh. Tătărăscu, președintele Consiliului de Miniștri și ministru de Interne; C. I. C. Brătianu, șeful partidului național-liberal; Gr. Filipescu, șeful partidului conservator; general adj. Paul Teodorescu, subsecretar de Stat la ministerul Apărării Naționale, audiență de serviciu.

COMUNICAT Nr. 78

MAREȘALATUL Curții Regale face cunoscut următoarele:

In ziua de 10 Noembrie 1937 Majestatea Sa Regele însoțit de Măria Sa Marele Voevod Mihai de Alba Iulia a luat parte la solemnitatea ce a avut loc la Regimentul 9 Roșiori „Robănești", cu ocazia aniversării a 21 de ani dela șarja dela Robănești.

La dejun Majestatea Sa Regele a invitat pe d. general adj. Filimon Ioanichie.

După amiază Majestatea Sa Regele a primit în audiență pe d-nii: prof. N. Iorga, șeful partidului naționalist-democrat; dr. Al. Vaida Voevod, șeful partidului Frontul Românesc; Gr. Iunian, șeful partidului țărănesc-radical; profesor N. Costăchescu, audiență de serviciu.

Importanța căderii Asturiilor

— In Asturii erau concentrate toate forțele comuniste —

Presa naționalistă spaniolă face să iasă în evidență consecințele căderii Asturiilor. Spania numără o provincie mai mult; acum sunt 35 în mâinele lui Franco, și numai 15 sub dominația Valenciei; respectiv este 70 la sută și 30 la sută. Importanța Asturiilor nu constă numai în bogățiile ei industriale și miniere; ea constă de asemeni și în faptul că litoralul dela Nord este acum în întregime naționalist și că nu va mai fi necesară supravegherea lui, după cum nu mai există nici teama de conflicte în aceste regiuni.

Se știe că provincia Asturiilor, supusă de mai mult de 50 de ani influenței zilnice a propagandei socialiste, a fost leagănul revoluției din 1934 și zidul de apărare al actualei revoluții roșii.

Generalul Franco a numit-o „Meterezul comunismului sovietic", și acolo s'au refugiat principalele elemente revoluționare. Se subliniază că el a fost dărâmat de către glorioasa infanterie spaniolă care, dela Irun la Gijon, a cucerit mai mult de 200 km. din abruptul lanț cantabric. Fuga rușinoasă a conducătorilor arată groaza și ignoranța în care sunt ținuți milițienii roșii, terorizați prin măsuri crude, cari ajung la executarea elementelor calificate de puțin revoluționare pentru a servi de exemplu.

Massele nu cunoșteau înfrângerile zilnice și prepararea fugii conducătorilor, în chiar aceiași zi când aceștia le țineau cuvântări asupra nevoii de a muri luptând.

Presa declară că, atunci când conducătorii fugiră, trădarea și minciuna izbuceni în ochii tuturor și atunci se produse răscoala populației civile. Teroarea dispăruse odată cu conducătorii roșii.

Este absolut fals că înfrângerea armatei roșii din Asturii a fost provocată din lipsă de arme. Serviciile naționaliste de refacerea armamentului au numărat mai multe duzini de tankuri toate noui, sute de tunuri, mii de arme diverse și mai multe magazine pline de muniții. Armata națională a găsit intacte fabricile de material de război din Trubia, Caves, Lugenes, Majoye și Arnan In ziua luării Gijonului, un vapor încărcat cu materiale de război pentru roșii, sosea în acest port. Și se anunța sosirea mai multor alte vapoare cu muniții.

După prăbușirea totală a unei armate a cărei importanță, — după presa străină comunizantă, — oscila între 60.000 și 200.000 de oameni, presa națională semnalează că ar putea să dispună, pentru alte fronturi, de un număr și mai mare de trupe. După unii ea s'ar urca la mai mult de 100.000 de soldați. Pe de altă parte, flota naționalistă se va putea aduna în întregime în Mediterana, dispunând de crucișătoare foarte moderne, de torpiloare și de vapoare auxiliare cari până în prezent au trebuit să supravegheze coasta cantabrică.

Presa înfierează actele de cruzime înspăimântătoare, comise de către roșii în Asturii, și în special în orașul Infiesto, unde bărbați și femei, fără de apărare, au avut de suferit un tratament îngrozitor, fără ca intervenția, așa zisă democrată, să servească la ceva.

Deasemenea presa națională declară că, dreptatea creștină a revenit în Asturii pentru a impune sancțiunile necesare și Dreptatea socială spre a îndrepta dezastrul unui an de fraternitate sovietică.

Să fim arestați!

E greu de spus căror cauze se datorește sporul de impertinență de care dau dovadă jidanii în ultima vreme. Fără să intrăm în cercetarea acestor cauze, noi constatăm că întreaga presă judaică a devenit de-o obrăsnicie suspectă.

Cel dintâi, și care țipă mai tare, este, firește și cel mai netrebnic dintre toți evreii cari s'au cuibărit în altarele scrisului zilnic: Albert Honigman, bătrânul analfabet și cunoscutul client al tuturor judecătorilor de instrucție. In foaia sa de afaceri, Honigman scrie:

— *„Dacă vre-un simplu cetățean ar fi vorbit cu d. Goga, noul revoluționar național-bolșevic, imediat ar fi fost ridicat și trimis la Jilava". Iar mai departe boșorogul dela „Lupta" adaogă:* — *„Atunci rămâne ca acei ce amenință cu revoluția să fie lăsați să-și facă de cap? Nici asta. E de ajuns ca acei agitatori ce vor încerca, după lozinca d-lui Goga, să treacă la fapte, să fie imediat trimiși în judecată"...

Așa dar jidovul cere arestarea mulțimilor românești, ca să se asigure liniștea într'o țară peste care au încălecat aventurierii lui Ahasverus. Nu vor fi însă destule pușcării ca să cuprindă tot sufletul românesc de astăzi...

Să capitulăm?

Luni seara, cu un fast demn, într'adevăr, de austeritatea proletară d. Ostrovschi, ministrul Rusiei în țara noastră, înconjurat de foarte mulți prieteni și nenumărați simpatizanți, a sărbătorit cei 20 ani ai revoluției bolșevice, în saloanele prea elegante dela Athénée Palace.

A fost o festivitate admirabil burgheză, cu șampanie și ierе negre, flori și destule plastroane.

Cu acest prilej câteva ziare din Capitală, se ocupă de roadele regimului de peste Nistru și de forța Rusiei actuale. Replica s'a dat prin expoziția antibolșevică dela Berlin și prin pactul anticomunist dintre Germania, Japonia și Italia. Presa noastră pledează însă pentru Rusia marxistă.

Cu speciala lui inconștiență iremediabilă, d. Grigore Filipescu scrie:

— *„Sovietele au prima aviație din Europa". In asemenea condiții este cel puțin imprudent să tachinezi Moscova".*

La rândul său ziarul „Lupta" care gravitează în jurul Internaționalei comuniste, adaogă:

— *„A ne amesteca noi, ca stat vecin cu Rusia, în politica acelor state care pentru țeluri externe ale lor au interesul de a înjgheba alianțe și pacte anti-comuniste, ar fi a ne creia din senin situațiuni primejdioase la frontiera de nord"...*

Rusia e puternică. Știm acest lucru. Dar din această pricină noi trebue să abdicăm? Să ne aruncăm, cu ochii închiși, în brațele Moscovei? Iată invitația pe care ne-o face presa „românească"...

Social-democrații candidează

In cercurile politice se vorbește de candidatura partidului social-democrat în viitoarele alegeri generale. Nu putem ști încă dacă informația este exactă. Un fapt este cert însă. La Casa Poporului din str. Izvor au loc în fiecare seară nesfârșite consfătuiri foarte populate.

Se crede că, într'adevăr, partidul socialist va pune liste în alegeri. Faptul e explicabil. In clipa în care s'a pus pe roate formula frontului popular, dușmănia dintre comuniști și social-democrați a încetat. Cei doi adversari vor colabora într'o luptă comună politică. Mai ales la noi social-democrații sunt astăzi necesari mișcării bolșevice, care n'are o existență legală. Social-democrația este împinsă în arenă și finanțată de Moscova.

Candidatura social-democraților încurcă socotelile partidului național-țărănist și radical-țărănist. Jidănimea va vota cu social-democrații. La fel vor face și comuniștii. Se crede însă că, în cele din urmă, emisarii d-lui dr. N. Lupu, vor ajunge la o înțelegere cu social-democrații.

I. P. Prundeni

Comemorarea șarjei dela Robănești

Solemnitățile s'au desfășurat la reg. 9 roșiori în prezența Suveranului și a Marelui Voevod Mihai

Eri dimineață a avut loc la reg. 9 roșiori comemorarea a 21 ani dela șarja dela Robănești.

Erau de față d-nii general Ilasievici, ministrul apărării naționale, Paul Teodorescu subsecretar de stat, generalii Ionescu Ștefan șeful marelui stat major, Argeșanu, Florescu, Anastasescu, Ținea, Atanasescu, Olteanu, P. Georgescu, C. Niculescu, Schina, Mihail.

Colonelii: Filitti comandantul șarjei dela Robănești, Niculescu Cociu, Mora, Al. Orășanu, Pălângeanu, Orezeanu, Popescu David, Panaitescu, Săvoiu, Dobrotescu; d. Al. Donescu, primarul Capitalei, d. Moțăteanu secretarul general al poliției, lt.-col. Negoescu, etc.

SOSIREA M. S. REGELUI

La ora 11 a sosit Suveranul, însoțit de Marele Voevod Mihai și de suită.

Episcopul militar Partenie Ciopron, asistat de preoții Inochentie Ștefănescu și Popescu-Lahovari, a oficiat un serviciu religios pentru pomenirea eroilor căzuți acum 21 ani în șarja dela Robănești.

D. col. RAMNICEANU, comandantul regimentului 9 Roșiori, a ținut apoi o cuvântare evidențiind eroica ținută a cavaleriștilor în șarja dela Robănești, unde au scăpat cu viață numai 18 luptători din 110.

Suveranul, Marele Voevod și asistența au trecut pe platoul de exerciții unde s'au executat diferite mișcări: carusel, sărituri de obstacole, football călare, voltije călări, etc.

INAUGURAREA CAZINOULUI REGIMENTULUI

M. S. Regele și Marele Voevod au asistat apoi la inaugurarea cazinoului regimentului.

D. col. Râmniceanu a asigurat pe Suveran de dragostea și devotamentul corpului ofițeresc.

Apoi s'a desvelit placa comemorativă a cazinoului.

Cuvântarea M. S. Regelui Carol al II-lea

DOMNULE COLONEL, IUBIȚI CAMARAZI,

Este pentru mine o vie bucurie de a fi putut veni azi la inaugurarea acestui frumos cămin, inaugurare care se face într'un cadru de tradiție și amintire a zilelor glorioase ale acestui regiment.

Am toată nădejdea că acest cămin, pe care-l inaugurăm astăzi, va fi un prilej de întărire a camaraderiei în acest frumos corp de trupă.

Ridic paharul Meu în sănătatea regimentului 9 roșiori „Robănești" și, mai ales astăzi, când sunt atâția foști camarazi în jurul nostru, în sănătatea acelora cari au făcut gloria acestui regiment. (Urale).

POLITICE

Elogii Suveranului

PRESA engleză închină articole elogioase M. S. Regelui Carol II, care va vizita Londra în primăvară.

FIERBERE LA NAȚ.-ȚARANIȘTI

D. ION MIHALACHE a avut în tot cursul zilei consfătuiri cu d-nii profesor N. Costăchescu și dr. N. Lupu.

A fost examinată, subt toate aspectele, situația politică.

Consfătuirea a luat sfârșit într'o atmosferă deprimantă.

UN DAR VOEVODULUI MIHAI

IN SEMN de nețărmurită dragoste, satul Stoenești a oferit Măriei Sale Marelui Voevod buzduganul lui Mihai Viteazu, pe care-l păstrase într'un muzeu de pe vremea luptelor duse pe acele locuri.

O PRECIZARE A D-LUI N. IORGA

Ziarul „Neamul Românesc" precizează că d. profesor Iorga nu a luat parte la nici o recepție, a nici uneia din legațiile din București.

REUNIUNEA MICII INȚELEGERI PARLAMENTARE

A TREIA reuniune a Micei Înțelegeri Parlamentare se va ține la Praga, în Maiu 1938.

CONSFATUIRI LA LIBERALI

IERI d. Dinu Brătianu, șeful partidului liberal, a avut întrevederi cu d-nii V. P. Sassu, ministrul Justiției și D. Constantinescu, guvernatorul Băncii Naționale.

S'au discutat chestiuni în legătură cu organizația din Tulcea și cu unele organizații liberale din Ardeal.

Armonie național-țărănistă

D. DEMOSTENE BOTEZ acaparat, nu știm cum, de ziarele iudeo-comuniste, se căsnește să demonstreze în foaia lui Burăh că „dreapta se găsește în încurcătură".

N'ar face mai bine d. Demostere Botez să scrie ceva despre „armonia din lagărul național-țărănesc"?

DESMINȚIRE

ȘTIREA că majoritățile parlamentare au fost convocate pentru mâine în Capitală la o consfătuire, este desmințită de conducerea centrală a partidului liberal.

Averescanii întreabă...

„INDREPTAREA", oficiosul partidului poporului, întreabă dacă un eventual guvern național-țărănesc va conduce țara cu experți străini, cu împrumuturi și concesiuni oneroase, cu micșorarea salariilor, cu cenzură și stare de asediu.

Național-țărăniștii nu vor răspunde, desigur, acestor întrebări...

Frontul Românesc în Ilfov și Vlașca

Organizațiile județene din Ilfov și Vlașca, au ținut mai multe întruniri în cele două sărbători.

La Singureni-Epurești Vlașca, au luat parte delegațiile din comunele: Stâlpul, Valter Măracineanu, Făcău, Bulbucat, Nebuna, Benea, Stănești, Chirculești.

Au rostit cuvântări entuziaste domnii: Preot Clement, Sulică învățător, profesor Glonț, deputat Modreanu și D. R. Ioanițescu.

La Clejani au participat delegații din comunele: Ovedeni, Vadul-Sat, Uiești, Mârșa, Angheleștii, Babele, Goleasca, etc.

Au vorbit domnii: Alimănescu și Mândreanu, avocații Modreanu și D. R. Ioanițescu, care au explicat sătenilor programul „Frontului".

La Afumați-Ilfov participă delegați din comunele: Gănesa, Moara Domnească, Ștefănești, Sindrilița, Lilieci, Cătunești. Au vorbit domnii: ing. Soare, G. Mușceleanu av., preot Cioruță-Ștefănești, av. Paul Dragomir.

Seria cuvântărilor a încheiat-o d. D. R. IOANIȚESCU, care în calitate de președinte al Consiliului județean, arată cum s'a gospodărit județul Ilfov în ultimele luni, insistând asupra realizărilor care sunt evidente și nu se pot contesta.

Național țărăniștii au abandonat interesele județului, părăsind consiliul pe motive personale, a spus domnia sa.

Atitudinea lor negativă la județ și în politica generală îi îndepărtează definitiv dela succesiune.

Un guvern național-țărănist ar însemna triumful streinismului și s'ar creia platformă pentru uneltirile subversive ale propagandei comuniste.

Pentru d. Ministru al Domeniilor

O stare de lucruri detestabilă se practică la marile depozite de lemne ale statului din Capitală.

Este vorba de favoritismul interesat pe care unii şefi de depozite ştie să-l aplice unora din solicitatorii cu bonuri. Cetăţenii vin în ordinea înscrierilor să-şi ridice cantitatea de lemne pe cari le-au plătit în regulă.

Şeful de depozit îi amână sistematic pe cei cari n'au „argumente"... convingătoare.

Pe această temă am primit multiple reclamaţii. Întrebarea este, dacă ştie d. ministru al Domeniilor sau mahării dela Caps despre cele ce se petrec la depozitele de care este vorba.

La Depozitul din strada Măgurele, şeful ANTONESCU, confundă se pare vasta curte cu lemne, cu proprietatea d-sale. Aci se eliberează cantitatea de combustibil după bunele sale capricii.

Persoane cari deşi au venit săptămânii în şir să-şi ridice drepturile sunt amânate pentruca altele ce vin imediat şi probabil dispuse pe „argumente", să reintre în posesia lemnelor imediat. Mulţi cetăţeni ni s'au plâns în acest sens. Deocamdată aducem cazul la cunoştinţa forurilor superioare.

Vom reveni cu noi comentarii.

Dela Academia Română

ACADEMIA Română va ţine şedinţă publică Vineri, 12 Noembrie curent, la ora 15. D. G. MURNU va face o comunicare cu titlul: Relaţiile dintre Românii balcanici şi Bulgarii medievali.

Dela asociaţia generală „Bărbăţie şi Credinţă" cu spade

Implinindu-se 20 ani, dela încheerea armistiţiului pe toate fronturile marelui război, asociaţiunile de foşti luptători, precum şi foştii combatanţi neînscrişi în asociaţii sunt invitaţi să ia parte la adunarea care se va ţine astăzi Joi, 11 Noembrie 1937, orele 20 (opt seara) la sediul asociaţiei generale „Bărbăţie şi Credinţă" cu spade în Strada Smârdan No. 4.

D. general Dragu va conferenţia cu această ocazie despre eroismul ostaşului român şi despre însemnătatea zilei.

Diverse

CONSILIUL societăţii inginerilor agronomi s'a întrunit eri sub preşedinţia d-lui ing. Th. Mândru.

Cu această ocazie s'a făcut o interesantă expunere cu privire la intervenţiile făcute la autorităţi pentru echilibrarea salariilor inginerilor agronomi.

Apoi s'au numit raportorii congresului agricol, care va avea loc în luna Ianuarie, anul viitor.

*

D. C. SESCEOREANU, consilier tehnic la ministerul agriculturii şi domeniilor, a prezidat eri după amiază şedinţa consiliului superior al agriculturii.

S'au luat în discuţie chestiuni din legea privitoare la organizarea agriculturii, care pentru a putea fi aplicată, trebuie să aibă avizul consiliului.

IN ŞEDINŢA de azi dimineaţă a comisiei învăţământului agricol discuţiile s'au purtat asupra modificării acestui învăţământ în conformitate cu noule legiuiri.

*

LA CAMERA de muncă s'a primit reclamaţiuni că numeroşi patroni de localuri publice ţin în serviciul lor personal fără cărţi de capacitate. Cum aceasta constitue o gravă călcare a legii, patronii se expun la penalităţi.

In comitetul de direcţie al Camerei de muncă, luându-se în discuţie această chestiune, d. preşedinte Ilie P. Calciu a dat dispoziţiuni să se facă inspecţii pentru aflarea contravenienţilor.

Se vor dresa acte de dare în judecată tuturor celor găsiţi în neregulă.

Noul Restaurant de iarnă **VIŞOIU-Şosea**
Se află pe Str. OTETELEŞANU No. 5
Prin Sărindar şi Matei Millo

Meseriaşii români din Sibiu n'au fost înzestraţi nici până azi cu maşini şi unelte!

— Planul ministerului de industrie, stânjenit de coade de topor —

SIBIU, 10. — La sfârşitul anului 1936, a apărut în Monitorul Oficial Decretul Regal, prin care meseriaşii români din Ardeal puteau fi înzestraţi cu unelte şi maşini din fondul înfiinţat de d. ministru Valer Pop. Aceasta, pentru ca să ajungă şi meseriaşul de limbă şi lege românească, la progresul care l-a înregistrat meseriaşul minoritar, tocmai din cauză că dispune de scule speciale.

Cu părere de rău, trebuie să accentuăm dela început că întocmai ca şi „creditul pentru meseriaşi" — tot iniţiativă a d-lui ministru Valer Pop — înzestrarea meseriaşilor români, cu maşini şi unelte, n'a fost aplicată deopotrivă, sau de loc în unele părţi, în cuprinsul Ardealului. Dar de aceasta, nu poate fi acuzat d. ministru al industriei şi comerţului, fiindcă d-sa şi-a făcut pe deplin datoria, în această privinţă, în cadrele unui guvern cu prea multe oscilaţii, ca cel de azi.

VINOVAŢIA COADELOR DE TOPOR

Vina acestei triste stări de lucruri o poartă organele puse să aplice pe teren frumoasa idee reglementată prin decret regal, de d. Valer Pop.

Cari sunt aceste organe?

Pe primul plan se situiază, cele cu caracter politic (prefect de judeţ, etc.) cari, vai... sunt recrutate, mai bine zis au fost recrutate, din lichele patentate, — aci, la Sibiu — din oameni, cari poartă în frunte pecetea renegării şi trădării de neam, alături de faimosul mitropolit Mangra şi alături de alţi vânzători de ţară, cari au semnat, pe vremuri de restriste, memorii şi articole în „PESTER LOYD", scriind că vor, nedespărţirea Ardealului de statul maghiar!

Prefectul acestui românesc judeţ, dr. N. Regman, poartă întreaga vinovăţie... Da! arhicunoscutul REGMAN — autorul, atâtor tranzacţii oneroase, în dauna românismului şi-a avutului public, înfierate la timp de întreaga presă şi de opinia publică românească; tranzacţii săvârşite în compania străinilor de sângele şi neamul românesc şi acoperite apoi cu cadouri, pentruca ele să nu fie transformate în mari scandaluri, dar cari în prima zi de opoziţie, vor răbufni în public şi vor pune pe profitor la stâlpul infamiei.

El, numai el, a stânjenit planul atât de bine făcător al ministerului de industrie.

CAND NU EŞTI INSCRIS IN CONDICUŢA LIBERALA...

In zadar ai dreptul să beneficiezi de o situaţie, căci nu ţi-se dă, ori cât ai încerca, bătătorind căile cele drepte!

Iată cauza, care a făcut, ca cei câţiva, meseriaşi români şi creştini din localitate — pe care-i poţi număra pe degete — să nu poată beneficia nici până azi de fondul de înzestrare, pus la dispoziţie de minister, deşi au făcut cerere din timp.

Da! Aşa se întâmplă, când autoritatea vremelnică, a stabilit că cei 5—6 meseriaşi, români, competenţi de-a fi înzestraţi, fac parte fie din partidele de dreapta („Frontul românesc" şi „naţional-creştin") fie că nu sunt înscrişi în nici un partid, şi deci nu sunt liberali, ci sunt, pur şi simplu, buni români, umili mănuitori ai uneltelor, în sufletele cărora, arde mai vie — de cât în ori care parte din provincia de dincoace de Carpaţi — flacăra naţionalismului creator! Căci să nu se uite: cetatea de leagăn a românismului ardelean — Sibiul nostru — nu este, nici cuib de anarhism şi nici cuib de bolşevism!...

Dar să sperăm că punerea în aplicare a planului măreţ va fi făcută, mai curând decât se crede!

G. Apolzanu

Un primar model: d. general Anastasie Păltineanu din Focşani

Numai în trei luni de conducere, oraşul Focşani s'a transformat într'un adevărat şantier

FOCŞANI, 10. — De aproape 3 luni de zile, dela venirea d-lui general PALTINEANU în fruntea municipiului Focşani, s'a putut constata o ameliorare în toată activitatea primăriei, care ajunsese în stare de faliment. Schiţăm în câteva fraze la ce se rezumă această activitate.

PENTRU BISERICA ŞI ŞCOALA

S'au aprovizionat şcoliile şi bisericile cu lemne, s'au curăţat străzile oraşului, s'a reparat localul primăriei, dar mai ales s'a aranjat situaţia financiară a comunei. Serviciul sanitar a căpătat toate instrumentele şi medicamentele necesare. S'au acordat ajutoare şcolărimii sărace cu sume de 3 ori mai mare ca în anii precedenţi, deasemeni, ajutoarele acordate populaţiunei

D. GENERAL PALTINEANU

nevoiaşe sunt de 4 jum. ori mai mari ca în trecut. Sesizat de un articol al nostru privind Biserica SF. NICOLAE NOU, d. general PALTINEANU a alocat suma necesară pentru repararea sfântului locaş.

PENTRU ATENEE

La ateneul popular „MAIOR GH. PASTIA" care stă neterminat de 8 ani de zile, a început să se continue lucrările, alocându-se de către primărie 500.000 lei, sumă ce rezultă dintr'un impozit aplicat pe pâine sub forma unui timbru de 0,30 lei fără a se scumpi totuşi pâinea. S'au mai obţinut de către d. PALTINEANU dela ministerul agriculturii 600 m³ de parchet şi 200 m c. de scânduri şi placaje de stejar pentru nevoile ateneului.

Suma trebuincioasă reparării ateneului este de 3 jum. milioane lei.

Din timbrul de 0,30 lei aplicat pe pâine se strâng în fiecare lună 120.000 lei care se consemnează pentru continuarea lucrărilor la ateneu, astfel că în scurt timp lucrările vor putea fi terminate.

La Crăciun va fi pusă la dispoziţie sala ateneului pentru societăţile culturale şi pentru toate solemnităţile oficiale şi particulare.

In urma intervenţiilor făcute s'a obţinut aprobarea ministerului sănătăţii pentru sumele necesare în vederea clădirii unui spital de

UN AVION AL FOCŞANILOR

Lucrările de reparaţie ale uzinei sunt aproape terminate, piesele vechi nemaiputând suporta un atât de mare voltaj. Este în studiu amenajarea unui teren de aviaţie. Chiar s'au strâns fondurile necesare pentru cumpărarea unui avion care va purta numele FOCŞANI.

Pentru a putea fi exploatat petrolul şi gazul metan ce se află în munţii Vrancei, distinsul edil lucrează la un proect.

Cu datoriile pe care le are comuna a aranjat pentru a se putea plăti în scurt timp.

Iată o activitate de 3 luni de zile care s'a soldat cu un vast program edilitar, pentru care d. general ATANASIE PALTINEANU merită cele mai călduroase mulţumiri din partea populaţiunii şi toată lauda noastră, pentru această muncă neprecupeţită în interesul obştesc.

Se constată astfel că deosebitele calităţi de militar ale fostului comandant al diviziei 6-a nu sunt desmintite nici în noua calitate de primar al municipiului Focşani.

MINISTERUL JUSTIŢIEI
Direcţiunea Judiciară

Publicaţiune

D. Nicolae I. Craşeninicov, născut la 12 Iunie 1892 în Odesa (Rusia) domiciliat în Bucureşti, str. Blănari No. 22 a făcut cerere acestui minister de a fi autorizat să schimbe pe baza art. 10 alin. numele său patronimic de Craşeninicov în acela de Cretzianu, spre a se numi Nicolae Cretzianu.

Ministerul publică aceasta, conform art. 11, spre ştiinţa acelora cari ar voi să facă opoziţiune în termenul şi condiţiunile prevăzute de alin. II al zisului articol şi de art. 3 din legea asupra numelui din 8 Aprilie 1936.

Adunarea „Asociaţiei medicilor creştini"

Asociaţia medicilor creştini-români (A. M. C. R.) a ţinut şedinţa sa, Marţi orele 21½, în str. Arcului nr. 16, sub preşedinţia d-lui Cureleanu.

Luându-se în discuţie avertismentul dat în şedinţa precedentă ministerului sănătăţii şi colegiului medical de marele pericol pe care-l prezintă echivalările şi acordările de liberă practică şi ascultându-se raportul d-lui docent dr. Vasiliu, asupra acestei probleme, se constată că din 1560 de medici, cari au făcut studiile în străinătate, controlaţi după Monitorul Oficial dela anii 1925-1936 inclusiv se găsesc 55 Români şi 1505 medici evrei şi străini.

Repartizaţi pe ani s'au găsit:

Anul	*1925*	*3 Români*	*70 evrei*
„	*1926*	*4* „	*103* „
„	*1927*	*3* „	*164* „
„	*1928*	*3* „	*140* „
„	*1929*	*2* „	*148* „
„	*1930*	*8* „	*146* „
„	*1931*	*3* „	*145* „
„	*1932*	*2* „	*122* „
„	*1933*	*2* „	*129* „
„	*1934*	*7* „	*134* „
„	*1935*	*7* „	*97* „
„	*1936 11*	„	*107* „

Total general 1925-1936: 55 Români şi 1505 evrei. Procentaj 3,12 la sută Români.

In faţa acestor cifre pur şi simplu uluitoare şi dat fiind faptul că Asociaţia a arătat numărul mare de străini în profesiunea medicală, adunarea cere cu tărie oprirea completă a oricărei echivalări pe o perioadă de 5 ani pentru a se coordona şi înfăptui legiuirile de care profesiunea medicală are nevoie pentru a se mai putea numi românească.

Asociaţia a luat apoi în discuţiune principiile care trebuie să stea la baza corpului tehnic medical, pe care asociaţia îl doreşte realizat cât mai curând, având drept ideal păstrarea caracterului românesc al profesiunii medicale, o mai bună şi înălţătoare etică profesională, o remunerare mai justă şi o mai bună repartiţie a câmpurilor de activitate.

In ce priveşte chestiunea specializării medicale, Asociaţia şi-a fixat punctele de program, care trebuie să stea la baza alcătuirii specialiştilor pentru întreaga ţară, întru cât asociaţia socoteşte că trebuie să se bucure de roadele acestei specializări toate centrele judeţene.

Faţă de evenimentele politice în curs şi considerând faptul că multe din desideratele Asociaţiei nu se pot înfăptui decât prin conlucrarea tuturor factorilor politici naţionalişti, Asociaţia medicilor români-creştini a dat preşedintelui său delegaţia de a găsi, împreună cu celelalte profesiuni naţionale şi creştine, modalitatea tactică cea mai potrivită pentru înfăptuirea ideii naţionale şi soluţionarea deziderateloi medicilor români creştini.

Intâmplări din Capitală

TAIAT DE TREN

Pe când voia să traverseze calea ferată, în dreptul gării de Est, copilul Vasile Roşca de 14 ani, domiciliat în şoseaua Pantelimon, a fost surprins de un tren care manevra în staţie. Lovit puternic copilul a fost aruncat sub roţile unui vagon şi mutilat oribil.

SINUCIDEREA DELA LICEUL „REGINA MARIA"

Eleva Georgescu Alexandrina din clasa V-a a liceului „Regina Maria", fiind eliminată pe trei zile fiindcă absentase într'o oră din clasă, s'a aruncat pe o fereastră dela etajul al treilea în curtea şcoalei.

Cadavrul, oribil mutilat, a fost ridicat de autorităţile sosite imediat la faţa locului.

Un comunicat al ministerului industriei şi comerţului

Ministerul industriei şi comerţului comunică următoarele:

„Ministerul industriei şi comerţului, de comun acord cu ministerul lucrărilor publice şi al comunicaţiilor şi cu Regia autonomă C. F. R., a anulat şi suprimat cu începere dela 11 Noembrie a. c. certificatele speciale de reducere de transport pe C. F. R. pentru lemnele de foc, destinate Bucureştiului.

Cu începere de mâine vor beneficia de reducerea specială pe C. F. R., în condiţiunile deja publicate, toate transporturile de lemne de foc pentru Bucureşti până la un număr total de 25.000 vagoane, fără nici o formalitate".

Cine trebuie să vină la Putere!

(Urmare din pagina I-a)

cunoscuta noastră e uşor de ghicit. Noi nu vedem altă formulă a succesiunii decât prin partidele de dreapta, acele care deţin astăzi ideea naţională.

Ce pledează pentru aducerea lor la putere, nu ştim dacă mai e nevoie să mai spunem:

1) Să începem, iată, cu acel argument democratic: voturile. Ultimele alegeri au dat, laolaltă, dreptei, un număr de adeziuni mult mai mare decât Frontului nostru popular.

2) Demonstraţiile de masse ale vaidistilor, naţional-creştinilor şi Gărzii de Fer — au dat cele mai impresionante şi mai disciplinate manifestaţiuni naţionale.

3) Tinereţea, viitorul acestei ţări, este al partidelor de dreapta.

4) Dreapta este chemată să ia toate treburile ţării dela capăt. Tot ce se va face de acum încolo, va trebui să se facă în alt spirit, în spiritul veacului acesta totalitar. Individualismul, politica liberalistă, democraţia — au dat faliment. Aţi văzut, zilele acestea, în „Universul", că un fost ministru, d. ing. Caranfil, care a făcut parte, ca specialist, din două guverne democratice — a ajuns şi d-sa la aceeaşi convingere: în toate domeniile, ţara aceasta trebuie s'o ia dela capăt.

5) Dreapta este chemată să scuture robia economică şi morală a Neamului de sub Iuda şi de sub toţi streinii constituţionali sau cari o asupresc.

6) Insfârşit, un argument categoric în favoarea ideii naţionale e acesta: se face, domnilor, mâine-poimâine, războiu şi războiul va răsturna toate concepţiile şi toate socotelile. Inchipuiţi-vă ce dezastru ar fi pentru Neamul acesta, dacă ar izbucni războiul mai curând şi noi încă nu am întors ceasul istoriei. Pe noi, războiul ne-ar găsi cu marea problemă naţională nerezolvată, ne-ar găsi mai slabi, mai bolnavi, mai vânduţi ca niciodată!

N. Crevedia

Pe urmele Iudei

Bârladul sub călcâiul Iudei

Circulația orașului, împiedecată din cauză că jidanii expun mărfurile în stradă

BARLAD, 10. — „Porunca Vremii" își face datoria și de astă dată de a semnala cazuri concludente de obrăznicie iudaică. In reportajele noastre anterioare am arătat cu date statistice nedesmințite cum că vechea cetate a lui Ștefan cel Mare e sub călcâiul jidanilor și că trăește sub o veșnică teroare.

Semnalăm astăzi un caz din care reese cu prisosință obrăznicia insuportabilă a jidanilor.

In str. Palada există un jidan anume IULIUS SĂCHTER, care are un magazin de coloniale. Acest jidan e milionar și are și vreo trei proprietăți. Goana lui de îmbogățire fără multă muncă și cu câștig mare, nu cunoaște margini. Astfel, mai zilele trecute, jidanul, cu toate că aceasta nu intră în felul comerțului său, a adus din alt oraș maculatură cușăr de-a Sărindarului pe care o vinde cu preț mai redus.

Prin aceasta jidanul periclitează existența depozitarilor români locali, cari nu pot vinde ziarele așa de ieftin.

In fața acestui act săvârșit de jidanul IULIUS SĂCHTER, care concurează pe depozitarii creșni, se impune o reacțiune forte și imediată.

ALTE MARȘĂVII...

O altă ispravă a acestui galițian este că acesta își etalează mărfurile pe trotuar și chiar în stradă, astfel, că hahamul împiedică circulația pietonilor.

Departe de noi gândul că autoritățile în drept sunt în cărdășie cu acest jidan, deaceea cerem să fie pedepsit pentru contravenție acest jidan ca să-i treacă pofta de a mai comite astfel de nerușinări.

Cât privește cealaltă ispravă aceea pe care o face prin concurența neloială cu maculatura cușăr, nu i se poate face oficial nimic, însă un boicot al românilor ar fi necesar, că, slavă Domnului, avem destui comercianți români în acest oraș.

Incheiem cu o strângere regretabilă de inimă că am ajuns în această situație, de a-și bate jidanii joc de noi. Așteptăm ca autoritățile și bunii români să-și facă datoria.

Subvenția fondului general sanitar

PE SEAMA ministerului muncii, sănătății și ocrotirilor sociale, s'a deschis un credit suplimentar de lei 22.000.000, pe luna Noembrie, pentru cheltueli suplimentare, în vederea plății subvenției acordate Fondului general sanitar.

WEGH, PĂIANJENUL VENINOS,

își țese pânza pe trupul Doljului

Ca un păianjen veninos, jidanul WEGH, faimosul gangster al „indiguirilor și asanărilor" și-a țesut și își țese încă pânza în jurul județelor Dolj și Romanați. Firele sale strangulează sutele de țărani prinși în plasa aceasta dibaci urzită.

Pentru otrava pe care o vărsă această insectă, îmbuibată din suferințele plugarului oltean, se cuvine să scriem azi un intermezzo sau să facem o recapitulare a tâlhăriilor semnalate de noi în 7 revoltătoare reportagii.

Afacerile tenebroase ale fostului precupeț de limonadă și sifon au provocat vâlvă și indignare în toate straturile sociale, iar presa locală s'a sesizat, comentând concursul oferit de „cozile de topor" jivinei pripășite pe meleagurile noastre. Nu lipsesc nici informațiile, care ne parvin dela necunoscuți cu adevărat suflet românesc.

Când am început această anchetă, nu bănuiam că plosnița din ghettou a deslănțuit și „drame familiare", pe acolo pe unde a supt și asimilat. „Dosarul" e mult mai voluminos și mai variat de cât ne închipuiam. Sunt însă tot atât de revelatorii filele sale pentru mentalitatea obtuză a unor conducători și facilitatea jefuirii la drumul mare a galițianului, încât — cerem iertare cititorilor — că în loc să le prezentăm „loviturile" într'un roman de fascicole, le înfățișăm aici pentru tragismul lor — din păcate — trăit de o armată de nevinovați.

Spuneam că jidanul Eugen Wegh a încasat vreo 30 milioane de pe urma „Asociațiunii de ameliorațiuni", care prin cei 7 delegați ai ei, a decis ipotecarea a vreo 10.000 pogoane, aparținând țăranilor din Dolj și Romanați. Pentru cele 30 milioane, plătite în baza ipotecării silite, Wegh face în toamna anului 1936 un dig, pe care în primăvara lui 1937 îl distrug apele. Deci, 30 milioane pentru o lucrare — inutilă eri — și distrusă azi.

Wegh încasează 40 milioane lei

„Olandezul" care din nenorocire nu va mai fi pe aici, când țăranul din Dolj și Romanați va afla că nu el este proprietarul pământului pentru care i-au sângerat strămoșii, mai ia vreo 9 milioane pentru așa-zisele „asanări malarice". „Asanările" sunt niște vechi canale adâncite de jidani și de lipoveni săi într'o săptămână. Și pentrucă în ele — și altele asemenea — se îngroapă — zi cu zi — nădejdile de ridicare ale acestui neam, noi le-am numit „lucrări de asasinare" fie ea chiar malarică.

In rezumat, Wegh încasează 40 milioane nesocotind legea contabilității și dărâmând toate barierele ridicate în calea lui.

Inainte de a trece la alte operațiuni ale jidanului, întrebăm: s'a ținut pentru toate lucrările de mai sus licitație? Unde și când? Cine s'a prezentat la ea și asupra cui s'a adjudecat? Dacă licitația nu s'a produs, cum și-a permis „Asociațiunea de ameliorațiuni financiare din zona inundabilă" a Dunării să ofere lucrările lui Wegh? In baza cărei dispoziții Prefectura de Dolj a încheiat contractul cu același Ahasverus, pistruiat și cinic, pentru construirea canalurilor de „asanări malarice?" Unde este și ce prevede caetul de sarcini al acestor lucrări? Sunt numai câteva întrebări, la care orice om de bună credință — implicat în această urâtă afacere — s'ar grăbi să răspundă, cu atât mai mult când este vorba de organe oficiale. Așteptăm deci dela cei în drept explicațiile necesare, pentru ca opinia publică să cunoască adevărul și să știe cine poartă răspunderea scandalului.

„PORUNCA VREMII" nu va înceta lupta, până în ziua când nu se va face lumină completă în vlăsia operațiunilor lui Wegh. Campania noastră a început să dea roade. Dacă ar fi numai simpatia și încurajările pe care le primim dela atâția oameni onești și indignați de loviturile gangsterilor streini, și lupta noastră tot ar avea un sens. Nădăjduim însă că roadele — culese poate mai târziu — vor întrece așteptările. De pe acum, presa din provincie se face ecoul indignării noastre, iar un ziar din Capitală anunța deunăzi demiterea d-lui Veleanu, prefectul de Romanați, acuzat de „anumite nereguli". N'o fi în această năpastă și vreun vârf din codița antreprenorului Wegh? D. Veleanu știm că a prezidat adunările generale ale „Asociațiunii" și a fost împuternicit să încheie cu „păianjenul" nostru contractul care-i servea — ultimului — modesta sumă de 30 milioane.

E atât de sugestiv proverbul românesc: „Fiecare pasăre pe limba ei piere"! Sperăm să avem plăcerea de a-l verifica — pe de'antregul și în acest caz.

Condamnarea unor jidani escroci la Sibiu

SIBIU, 10. — Tribunalul din localitate, în completul d-lor judecător Hristache Argeșeanu, președinte, judecător Virgil Albescu, supleant, procuror dr. T. Diaconescu, reprezentant al ministerului public și I. Tănăsescu, grefier de ședință — a judecat timp de 8 zile senzaționalul proces, al jidanilor escroci: SIMION TESZLER, domiciliat în orașul nostru și AL. SZOPOS, cu domiciliul în Brașov, cari, în anii trecuți, au înșelat mai multe firme din țară și străinătate, printre cari fabricile de postav „GROMEN" și „HERBERT", cu marfă în valoare de câteva sute de mii lei, pentru ca, apoi să fie declarați „comercianți falițI".

Tribunalul dând sentința, a condamnat pe SIMON TESZLER la 4 luni închisoare, iar pe AL. SZAPOS (evreu maghiarizat), la 1 lună închisoare, precum și să plătească, în mod solidar, suma de 457.000 lei cu titlu de cheltueli de judecată, amendă și despăgubiri.

Instalarea consiliului baroului Hotin

HOTIN, 10. — Intr'un cadru de impresionantă solemnitate a avut loc în ziua de 5 Noembrie instalarea la baroul Hotin a primului consiliu creștin ales în ziua de 4 Iulie și validat prin respingerea recursului îndreptat de blocul democratic al avocaților evrei împotriva acestor alegeri pronunțată de comisia permanentă a Uniunei avocaților la 30 Octombrie.

In prezența corpului magistraților din localitate și a avocaților creștini, solemnitatea s'a deschis prin un serv ciu religios oficiat de preotul LEON EFODIEV, cu care ocazie s'a așezat în camera consiliului baroului și o icoană care să amintească mereu nedespărțita legătură dintre barou și credința creștină.

D. avocat *Ion N. Florescu*, președintele asociației avocaților creștini, din sânul căreia s'a ales noul consiliu, luând cuvântul arată că sfeștania ce s'a oficiat și icoana care s'a așezat sunt semnul unor orizonturi noi ce se deschid corpului Corpul avocaților începe a-și însuși o spiritualitate de care a fost lipsit până acum. Armele de care s'au folosit taberile în luptă pentru promovarea etnicului românesc în barou definesc bine pozițiile lor morale: deoparte interpretarea iudaică a dreptului pozitiv și vremelnic, de altă parte dreptatea neamului românesc de a-și duce destinul său, dreptate care este și națională și creștină și imanentă.

Ia cuvântul apoi d. avocat *P. Voscrenschi* care, în numele basarabenilor din corp, asigură că nici o intrigă și nici o corupție ca acelea încercate de avocații evrei nu vor putea sdruncina solidaritatea creștină din baroul Hotin.

D. decan *P. Cernescu* dă citire unei scrisori a d-lui președinte al Tribunalului care, plecat din localitate, își scuză absența și dorește noului consiliu pătruns de ideia națională activitate spornică în colaborarea ce o dă justiției.

D. decan face apoi un succint istoric al tuturor cauzelor ce au dus la instaurarea ideei creștine în Baroul Hotin

Este mândru că din întreaga Basarabie, baroul Hotin este cel dintâi care își dă un consiliu de disciplină creștin cu scopuri bine determinate pentru asigurarea primatului românesc și creștin în barou.

In ședința care a urmat constituirii s'a luat hotărârea ca în camera de consiliu să se așeze fotografiile avocaților martiri IONEL MOȚA și V. MARIN și alte deciziuni în legătură cu organizarea corpului.

Străini respinși de ministerul Muncii

Ministerul muncii, în urma avizului comisiunei migrațiunilor dat în ședința din 9 Noembrie a. c., a respins cererile de prelungire a termenului de ședere în țară, a următorilor supuși străini:

Coccolo Giuseppe, *supus italian, din București;* Dzafozynscki Hans, *supus german din București;* Avram Iacob Solomon, *supus bulgar din București;* Mizser Ionö, *supus ungur, din Cluj;* Albert Peter, *supus elvețian din Cluj;* Berdov Engler, *supus palestinian din Cernăuți;* Carol Glaser, *supus german din București;* Ravignon Pierre Andrei, *supus francez din Petroșani;* Heirich Taube, *supus leton, din Galați;* Evald Francisc, *supus german din Cluj;* Cambling Clifford, supus englez din Ploești; Bouvier Irmgard, *supus austriac din Timișoara;* Andrei Kindja, *supus cehoslovac din Brașov;* Nicolae Paraskos, *supus grec din Galați;* Pano Cristici, *supus jugoslav din comuna Băneasa;* Posaroff Chirilic, *supus bulgar din Sibiu;* Pesaroff Petru, *supus bulgar din Sibiu;* Ivan M. Hadjieff, supus bulgar din comuna Țăndărei-Ialomița.

PALATUL JUSTIȚIEI

MORITZ WEXLER RAMANE ARESTAT

Am scris la timp că parchetul Ilfov prin d. procuror Păcuraru, a făcut apel în contra infirmării de către trib. Ilfov secția IV-a c. c., a mandatului de arestare emis de cabinetul IV instrucție în contra jidanului Moritz Wexler zis Puiu Vera. Se cunoaște fapta jidovului, care, împreună cu o șleahtă de infractori, a falsificat sute de petiții prin care „a acordat", cu toate drepturile ce și-le-au luat, permise de ședere în țară străinilor, în mare parte jidani.

Ieri, Camera de punere sub acuzare de pe lângă Curtea de apel București, a judecat apelul parchetului și l-a soluționat în sensul dorințelor românilor, admițându-l și dispunând menținerea, mai departe, sub stare de arest a lui Puiu Vera.

PROCESUL LUI SILE CONSTANTINESCU

Ziua a doua a procesului fiorosului paricid și a complicilor lui a fost mai grea decât prima zi, iar măsurile luate pentru împiedicarea afluenții au fost mai severe, fapt care a prilejuit mulțora să aștepte în frigul de afară desbaterile din sală. Dacă ieri desfășurarea procesului a zdrobit pe acuzați, ea a zdrobit sufletul tuturor celor cari au asistat, dela Curte și juriați până la cel din urmă om din sală.

Ședința începe la ora 2 când se continuă cu interogatoriul lui COCA BALANESCU. Deși în prima zi a spus lucrurile așa cum s'au întâmplat, ferindu-se însă ca de foc să dea măcar impresia că a știut despre crima săvârșită de Sile, ieri Coca începe a uita. Recunoaște doar că a schimbat pentru câteva sute de mii de lei aurul furat de Sile. Se încurcă însă când arată de câte ori a fost în str. Abrud la asasin și scapă — fără să vrea — mărturisirea că s'a dus odată cu Ada Solo atunci când Sile era urmărit. Nu-și reamintește că a vorbit cu un șofeur pentru transportarea cazanelor în care erau părinții lui Sile; nu-și reamintește nici că la instrucție a declarat că Ada știa despre crimă. Răspunde în doi peri întrebărilor puse de doi domni juriți.

Se trece la luarea interogatoriului ADEI SOLOMON. D. președinte rezumă interogatoriile celorlalți 2 acuzați și Ada Solo începe. Asupra legăturilor cu Sile trece repede. Din... filantropie a căutat să-l ajute pe Sile ca să-și aranjeze situația militară. I-a putut lua un concediu.

Argumentează imposibilitatea de a ținui pe ucigașul Sile prin împrejurarea că își iubește familia și n'ar fi putut face acest lucru. (Argument pe care tot ea îl dărâmă spunând că începuse să-l iubească pe Sile și că ar fi fost vorba să se căsătorească cu el). Și Ada plânge! Ce? Motivează faptul că a căutat să-l ascundă pe Sile de teama autorităților militare. (Tot de această „teamă" a vrut să-l treacă și peste graniță?). Mai spune că toate cheltuelile la plătea Coca Bălănescu fapt care face să i se pună alte întrebări în legătură cu veniturile ei care-i permiteau să-și țină apartament luxos și să trăiască pe picior mare. Răspunde că a avut salariu de 4500 lei și că o persoană tabù a întreținut-o.

Se enervează și d. procuror general cere a se suspenda ședința pentru a se aduce corpurile delicte.

In timpul suspendării apar corpurile delicte care fac să se îngrozească toată sala. Sunt cazanele de fier în care Sile și-a ascuns părinții pentru a-i omori pentru a doua oară dându-i pradă lighioanelor sălbatice și câinilor maidanelor.

După reintrare d. procuror general BENEDICT STOENESCU începe năvala întrebărilor. Sile holbează ochii la vederea cazanelor. Îi revin în cap momentele crimelor. Nu mai poate să se stăpânească! Sângele părintesc îl împietrește. Răspunde tare! Se pare că încearcă să înăbușe gândurile prin vorbe tari și cuvinte răstite. Nu-și reamintește unde a pus cadavrele părinților. Refuză să atingă cravata și sfoara cu care și-a strangulat tatăl și mama după ce îi doborise cu tesla. Refuză a lămuri proveniența varului. Explică anapoda. Și trecând peste tot ce-și poate închipui un om, se apropie, privește în fundul cazanelor unde a introdus victimele monstruosului asasinat. Nu se înspăimântă! Incearcă să explice și să se apere! Este tot ceeace mintea omenească refuză să conceapă! Atâta cinism e revoltător. Sala se înăbușe! Respirațiile s'au tăiat. Toți s'au înspăimântat! Se pare că liniștea aceasta se va transforma într'un val de revoltă care va nimici pe acuzați. Nu se mai poate suporta momentele acestea!

Ședința se suspendă.

După redeschidere se continuă cu interogatorii și ședința se amână pentru azi la ora 1.

RABINII!!

Cercetările în plângerea făcută de rabinul Mendel Walzer, din Giurgiu, în contra marelui rabin dr. I. Niemerover, s'au amânat pentru 19 Noembrie, din cauza lipsei martorului Efraim Landau, fiind audiat doar Solomon Fischman. Am scris că jidanul Waltzer s'a plâns că a fost bătut și insultat de jidanul Niemerover la comunitatea evreiască, pe când acesta se dusese să intervină pentru jidanii transilvăneni fiind acuzat de Niemerover că este trădător al nației jidovești și că predică în limba românească jidanilor în sinagogă.

Vom ține la curent pe cititori, cu mersul cercetărilor în această afacere jidovească.

Informațiuni

❖ ERI după amiază a fost la Academia de studii cooperatiste solemnitatea deschiderii cursurilor, în prezența d-lor: prof. Ștefan C. Ioan, președintele Consiliului superior al cooperației, Gr. L. Trancu Iași, fost ministru, G. Aleseanu președintele Inaltei Curți de Conturi, dr. A. Morariu preș. Centralei de Indrumare, prof. I. Tutuc, I. Ivănescu, Titu Axente, secretarul general al Casei Centrale a cooperației și director al Academiei Cooperației, directorii din Centralele cooperative: D. Bobină I. Cercel I. Minea, D. Paraschiv, Stelian Jingoiu, R. Gălățeanu, Gh. Ioanovici, ing. Minescu și un însemnat număr de cooperatori

❖ LUNI, 15 Noembrie c., ora 6 d. a., are loc alcoovul lunar al profesorilor de geografie, în amfiteatrul de geografie dela facultatea de litere din București.

D. profesor Marin Popescu-Spineni va trata despre „Pădurea Românie!", o problemă de geografie economică.

❖ D. prof. dr. G. MARINESCU, va începe cursul său Sâmbătă 13 Noembrie a. c., 2—5 d. a., în amfiteatrul pavilionului clinicei boalelor nervoase din spitalul Colentina, cu subiectul: *Progresele și tendințele neurologiei clinice.*

❖ ASOCIAȚIA GENERALA a absolvenților liceelor comerciale, cu sediul în strada Mihai Vodă 12, București, roagă întreprinderile comerciale, industriale și magazinele de comerț, ca să-i comunice locurile vacante de: contabili, secretari, funcționari, organizatori comerciali, etc.; cunoscând ca asociația are membri de specialitate disponibili pentru a-i recomanda.

❖ FURANDU-MI-SE diverse acte, Buletinul de identitate și carnet de membră a part. Național-Creștin toate pe numele Ana N. Bărbulescu, București, le declar nule în mâinile oricui s'ar găsi. Cei ce vor încerca folosirea lor se vor face pasibili de rigorile legii.

❖ DUMINECA, 14 Noembrie, în matneu, se inaugurează matineurile pentru tineret cu piesa *„Romanțioșii"* de Edmond Rostand, în regia d-lui V. Bumbești. Vor juca d-nii A. Pop Martian, A. Critico, Ion Manu, A. Marius, F. Scărlătescu, D. Amigdali și d-na V. Mieriescu.

❖ Azi 11 Noembrie se reprezintă la teatrul național pentru a 13-oară *„Durnoaia"*, comedie în 4 acte de d. Mihail Sorbul, în regia dlui V. Enescu, cu d-nele Marioara Zimniceanu, Elena Cruceanu, d-nii Gr. Mărculescu, H. Polizu, C. Mitru, Al. Ghibericon, I. Ulmeni Stroe Atanasiu N. Motoc, etc.

❖ MAINE, Vineri 12rt., ora 4 d. a., Frăția Misionară „Patriarhul Miron" și alți buni creștini, vor lua parte la rugăciunea comună a privigherii în Biserica Sf. Apostoli. Va predica pr. prof. Gh. Comana.

Până unde merge obrăznicia jidovească

IAȘI, 10. — In bătrâna cetate a Iașului cultural și istoric, jidovii au întrecut orice limită a bunului simț, mergând până acolo ca în ghișefturile și afacerile lor prin reclamele ce le fac să ridiculizeze ceeace neamul nostru are mai sfânt: să ne batjocorească domnitorii.

Astfel în seara zilei de 5 Noembrie populația română și creștină a Iașului a asistat la un gen nou de obrăznicie iudaică. O colectură a loteriei statului, din Piața Unirii, vis-a-vis de statuia Domnitorului Cuza, deținută de jidovi, pentru a atrage mai mulți jucători, a adoptat sistemul reclamei prin caricatură. Și ca să arate faima colecturii lor, au lipit pe geam următoarea caricatură: Domnitorul Ioan Cuza, singur pe soclu, se adresează lui Kogălniceanu cu întrebarea: „dar ceilalți unde sunt?" — pentruca Kogălniceanu să răspundă: „Peste drum la colectură".

Această batjocură iudaică nu a fost însă tolerată, căci înainte de a se produce protestul adevăraților români ce pe bună dreptate puteau să dea o lecție de bun simț jidovului, a intervenit gardianul public ACOSTACHIOAEI care a sesizat imediat siguranța. Siguranța a ordonat scoaterea acestei reclame ofensatoare. Socotim că aceste obrăznicii trebuiesc sancționate și ar fi de dorit să se vină cu o lege care să interzică toate firmele jidovești de felul acestora: cârciumă cu tot felul de băuturi spirtoase „La Ștefan-cel-Mare" proprietar Iancu Morit, sau: grătar renumit „La Mihai Viteazul".

Aceste tipuri de firme pe lângă faptul că ele constituesc o profanare a numelor marilor mucenici ai neamului, sunt și tendențioase.

„PRIMAXIM" (firmă românească) Smârdan 41. Lămpi, felinare: „Maxim", „Petromax" și „Aladdin". Site, globuri, rezerve. Mașini și sobe de încălzit cu petrol. Materiale electrice, lustre, aparate de radio în rate mici lunare.

D-nii membri ai Casei Corpului Didactic, pot lua, în rate, orice aparate și materiale. Telefon 4.19.34.

Ce este răceala?

Ca și o instalație modernă de încălzire corpul nostru este înzestrat cu un regulator de temperatură automat.

După senzația de temperatură a pielei, a gurei, a cavității nasului, a gâtului și a laringelui se regulează circulația sângelui spre piele și mucoasele gâtului regulând temperatura, tegumentului protector în contra frigului.

Dacă însă nervii pielei și ai mucoaselor sunt amorțiți printr'o circulație de sânge insuficient oxigenat, curentul cald al sângelui întârzie și se dă loc la accidente vătămătoare de frig cari apoi se manifestă prin frisoane, tremurături, răguseală, tuse etc. „Atunci suntem răciți".

Fricțiunea PAIN EXPELLER este suverană contra răcelilor. Prin întrebuințarea sa veți fi întotdeauna sănătos înlăturând și combătând răcelile care vă pândesc zilnic.

PAIN EXPELLER se poate întrebuința la fel contra reumatismului, gutei, durerilor de șale, etc.

La farmacii și droguerii. 22

MOBILE GENEROASĂ Inginer Gh. Crețu
București, str. Regală 16-18 Telefon 3.25-04
Intreprinderi mecanice, electrice, sanitare și de încălzire centrale, Radio, depozit de mașini și materiale electrice
Cu prețuri convenabile

RESTAURANTUL PARCUL TOPA
(fost Dori) Piața Buzești
Localul deschis toată noaptea bufet-asortat
saloane speciale pentru nunți și banchete
prețuri modeste
Orchestra MAESTRUL TURCU

DUMITRU POPESCU
calea Șerban Vodă 23. Primul magazin și atelier românesc din țară, fondat în anul 1890, pentru odăjdii bisericești, haine preoțești, tot felul de obiecte bisericești de argint și de metal: Icoane, Candele, Cădelnițe, Cruci, Potire, Evangheliii, Policandre și Sfeșnice de alamă și lemn.
Firma mea nu are nici o legătură cu alte firme similare.

UN SĂPUN EXCEPȚIONAL
pentru toaleta Dv.,
deoarece este mai mult decât un săpun — este un produs de înfrumusețare. Uleiul d'olive, care intră în compoziția lui, catifelează pielea și dă tenului frăgezime.

V'AȚI INTREBAT VREODATĂ
DECE
UNII AU NOROC
IAR ALȚII NU?

Răspunsul este simplu. Cei ce au noroc îl caută și, evident, îl găsesc.

Căutați-vă norocul. Jucați la Loteria de Stat și în cel mai scurt timp veți deveni om fericit.

La 15 NOEMBRIE tragerea Clasei I-a a Loteriei a XV-a.

Loteria de STAT

ULTIMA ORĂ

Incercările național-țărăniștilor

de a stabili o colaborare cu d. Vaida au fost respinse

Concluzii după audiențele de eri. O importantă precizare a d-lui Const. Angelescu. Ce evenimente urmează să se petreacă azi

Probabilitatea unui guvern Vaida-Tătărăscu persistă

Ziua de eri n'a adus încă clarificarea așteptată în desfășurarea crizei politice.

Audiențele d-lor profesor N. Iorga, Al. Vaida Voevod și Gr. Iunian, au avut rostul lor firesc, în ordinea consultărilor politice. Surpriză a produs audiența d-lui N. Costăchescu. Se spune că audiența șefului centriștilor din partidul național-țărănesc a fost în legătură cu Fundațiile Regale, dar, picată într'un moment ca acesta, ea și-a avut de sigur și importanța ei de ordin politic.

Din audiențele de eri nu s'a putut trage nici o concluzie. Oamenii politici consultați au refuzat să dea vreo lămurire.

Astăzi vor fi primiți în audiență d-nii: Octavian Goga, C. Argetoianu, Gh. Brătianu și Gh. Mironescu. Mâine vor urma d-nii Ion Mihalache și Mareșal Averescu, după cari vor fi consultați președinții Corpurilor Legiuitoare. Cu aceasta, forma constituțională va fi satisfăcută, urmând să se dea o soluție definitivă crizei.

Cât privește chestiunea unei colaborări între Frontul Românesc și partidul liberal, pentru constituirea unui guvern de alegeri, aceasta s'a și stabilit principial în cursul zilei de eri. Firește, ea nu va fi pusă în valoare decât în cazul când formula unui guvern liberal de colaborare va fi socotită ca soluție definitivă a crizei.

Și până în momentul de față se pare că tot aceasta e soluția către care se merge.

S'a vorbit în cursul zilei de eri despre reîntregirea partidului liberal ca formulă de ultimă oră în vederea viitorului guvern.

S'au făcut în adevăr unele demersuri. Acestea însă nefiind determinante și cum sunt o serie întreagă de dificultăți ce se ridică în calea unei astfel de realizări, este aproape imposibil să se desăvârșească întregirea în câteva zile.

DURATA CRIZEI

Nu se știe încă dacă criza nu va lua în ultimul moment un aspect de durată. Dacă ea nu va fi soluționată până Sâmbătă, este foarte probabil ca parlamentul să se deschidă în mod automat și să-și amâne ședințele pe câteva zile, în care timp va apare decretul de dizolvare. Ar fi o simplă formalitate, pentru satisfacerea prevederilor constituționale, în scopul de a îngădui timpul necesar soluționării crizei.

Sunt însă toate semnele că până Sâmbătă seara situația va fi definitiv limpezită, astfel că nu va mai fi nevoie să se recurgă la această formă ocolită pentru satisfacerea cerințelor constituționale.

P. B.

Tot formula unui guvern Tătărăscu-Vaida persistă

Din informațiile ce s'au putut culege până în dimineața aceasta, reese că și după consultările de eri impresia generală rămâne că guvernul de mâine nu va putea fi decât unul de colaborare.

S'a încercat dealtfel, chiar eri, un început de tratative între național-țărăniști și Frontul Românesc. Gestul a venit din partea d-lui Mihalache, dar a fost respins net de d. Vaida.

Se pare că președintele Frontului Românesc are formula adeziunii din partea multor fruntași și organizații provinciale din partidul național-țărănesc, în sensul alipirii lor la o acțiune de guvern a d-lui Vaida Voevod.

In orice caz, posibilitatea unei înțelegeri între național-țărăniști și Frontul Românesc poate fi considerată exclusă.

D. GH. TATARASCU

Se apropie sorocul clarificării definitive

Cercurile politice au desfășurat în cursul dimineții o vie activitate. Se apropie sorocul clarificării definitive a situației politice și fiecare partid se pregătește intens să nu fie surprins de evenimente.

E semnificativă, însă, toropeala liberală. Oamenii aceștia, ca și cum nu s'ar întâmpla nimic, își caută de treburi și manifestă desinteres față de tot ce se petrece în culisele politice.

In special d. INCULEȚ, cunoscut ca un regisor admirabil, se mulțumește să lucreze cu d-nii BARCA și SERGIU DIMITRIU la rezolvarea diferitelor lucrări administrative.

Se agită doar acei cari cred că va continua guvernarea și speră să pună mâna pe vre-un portofoliu ministerial.

Cu alte cuvinte: acalmia cercurilor importante liberale, e invers proporțională cu frământarea emoționantă din lagărul național-țărănesc.

De ce?

Nu-i exclus ca la mijloc să fie o nouă abilitate.

D. Iorga pleacă la Paris

Mâine, Vineri, pleacă la Paris, d profesor NICOLAE IORGA, cu doamna.

Savantul dela Vălenii de Munte va rămâne în străinătate o lună de zile, convins că în timpul acesta nu se va petrece nimic deosebit.

*

Câțiva membri ai guvernului și câțiva parlamentari s'au reunit azi dimineață la locuința d-lui Dinu Brătianu, luând în discuție problemele în legătură cu propaganda electorală.

Toți cei prezenți au împărtășit punctul de vedere al șefului partidului liberal, care susține că e absolut necesar ca guvernul să se retragă în opoziție și să se pornească la reorganizarea cadrelor.

DEFECȚIUNI LA IUNIANIȘTI

In rândurile radical-țărăniștilor a domnit azi dimineață o fierbere caracteristică.

Se știe că organizația de Ilfov, în frunte cu d. DEM. DOBRESCU, e în conflict cu d. Iunian și e pe punctul de a-și lua libertatea de acțiune.

Stăruințele pentru o conciliere a raporturilor, au dat greș.

La amiază, d. inginer C. CONSTANDACHE, șeful jud. Ilfov, și-a exprimat intențiunea de a demisiona irevocabil din partid, deoarece nu înțelege să mai rămână într'un organism politic sterp.

Alarmat, d. Iunian a trimis un om de încredere la d. Constandache, arătându-i că orice defecțiune produsă înainte de alegerile generale, dăunează infinit partidului.

Totuș, d. inginer Constandache nu a renunțat la gândul de a se despărți de d. Iunian și de a se înregimenta în partidul liberal.

Cei ce și-au alcătuit lista ministerială...

D. C. Angelescu, fost guvernator al Băncii Naționale, a declarat:

„Situația politică se desemnează așa fel, că un partid care și-a alcătuit și lista ministerială și și-a fixat toți viitorii demnitari, nu va veni la putere".

Declarația fruntașului vaidist este extrem de importantă și se referă la național-țărăniști, cari au început să... vândă pielea ursului din pădure.

Ce va fi până la urmă cu oamenii aceștia?

Vor avea, desigur, mari și crâncene desiluzii...

DOUA VIZITE LA ȘEFUL GUVERNULUI

D. Gh. Tătărescu, președintele consiliului de miniștri, a fost vizitat aseară, pe rând, de d-nii Valer Pop, ministrul industriei și comerțului și N. Malaxa.

Amănunte asupra acestor vizite, lipsesc.

*

Azi la amiază, d-nii mareșal Al. Averescu și profesor Gh. Brătianu au avut o întrevedere, în cursul căreia au examinat, în amănunte, situația politică.

Se reîntregește partidul liberal?

Aseară d-nii Dinu Brătianu, șeful partidului liberal, a avut o întrevedere cu d. profesor Gh. Brătianu, șeful partidului liberal georgist.

Intrevederea aceasta, în mijlocul frământărilor politice, a stârnit discuții variate.

Unii cred că d-nii Dinu Brătianu și Gh. Brătianu au cercetat în de aproape posibilitatea unei reîntregiri a partidului liberal.

Problema refacerii partidului liberal are, în adevăr, simpatizanți și într'un lagăr și în celălalt: dar asperitățile sunt prea mari.

Vor putea fi înlăturate toate piedicile? Vor fi frânte toate zăgazurile?

E greu de prevăzut!

In ipoteza, însă, că se ajunge la un rezultat favorabil, viața politică va lua o altă înfățișare.

PRIMUL MINISTRU E INFORMAT

După ce a luat sfârșit această întrevedere, d. M. Cancicov a făcut o vizită d-lui Dinu Brătianu și apoi a plecat la locuința d-lui Gh. Tătărăscu.

Primul ministru a fost informat de felul cum au decurs discuțiile dintre cei doi șefi și la ce rezultat s'a ajuns.

D. A. CALINESCU IN ARENA

O parte din fruntașii partidului național-țărănesc — adică acei cari duc o anumită acțiune — au avut o consfătuire la d. Armand Călinescu.

S'au luat în discuțiune, pentru orice eventualitate, toate versiunile politice cari circulă și s'a cercetat atitudinea d-lui profesor N. Costăchescu.

INTALNIREA A DOI FRUNTAȘI POLITICI

La ora 10 dim. s'au întâlnit, în cel mai strict secret doi foști președinți de consiliu, cari au conferit vreme îndelungată.

Deocamdată nu putem veni cu precizări.

VINE D. PROFESOR A. C. CUZA

Este probabil că astăseară va sosi în Capitală, venind dela Iași, d. profesor A. C. Cuza, președintele suprem al partidului național-creștin.

CE AUDIENȚE VOR FI AZI

M. S. Regele Carol II va primi azi în audiență pe d-nii Octavian Goga, președintele partidului național-creștin, profesor Gh. I. Brătianu, șeful partidului liberal georgist, Const. Argetoianu, șeful partidului agrar, Gh. Gh. Mironescu.

D. ION MIHALACHE

Nu-i exclus ca d. dr. Al. Vaida Voevod să se prezinte din nou în audiență Suveranului.

A DOUA AUDIENȚA A D-LUI VAIDA

La închiderea ediției aflăm că după ce Suveranul va sfârși toate consultațiile politice, d. dr. Al. Vaida Voevod se va prezenta, din nou, în audiență, pentru a raporta M. S. Regelui Carol II, asupra situației politice.

Această audiență, care va fi cea din urmă, are o importanță covârșitoare și de ea depinde soluțiunea ce se va da crizei politice.

Se deschide Parlamentul?

Până târziu astă noapte și în cursul dimineții, s'a vorbit, din nou, cu insistență, în cercurile guvernamentale, că e infinit probabil ca Luni să se deschidă Corpurile Legiuitoare.

Se spune, anume, că pentru motive puternice, s'a ajuns la concluzia că în actualele împrejurări e necesar ca Parlamentul să-și reia activitatea.

Subliniem, că ni se pare complet neserioasă această versiune. Dar ne putem aștepta la orice surprize.

După cum nu-i imposibil să-l auzim pe d. Gh. Tătărăscu că din înalte considerente de stat trebue să-și continue guvernarea și să se sacrifice pentru binele țării.

D. Tătărăscu știe să vină cu lovituri de teatru, cari fac... mare plăcere partidului național-țărănesc.

v. m.

In Brazilia s'a instaurat regimul fascist

New-York, 11 (Rador). — *Trupele braziliene au ocupat toate clădirile publice fără să recurgă la arme, se declară în cercurile Bursei de mărfi prime. Șefii armatei au decis să susțină pe președintele Vargas, care ar urma să fie proclamat șef al noului regim, pe toată durata vieții sale.*

Din puținele știri primite aci reiese că în Brazilia regimul va fi, de acum înainte, acela al unui stat totalitar-corporativ.

*

Roma, 11 (Rador). — **Evenimentele din Brazilia și proclamarea noului Constituții pe baze corporative au fost primite cu o vie satisfacție de cercurile italiene.**

In noua formă a statului brazilian se constată înrâurirea ideii fasciste, — declară cercurile italiene.

Marele nedreptățit acuză...

Declarațiile d-lui A. C. Cuza în legătură cu eliminarea sa din Universitate. Un complot pus la cale de jidani. Monstruozitatea excluderii în lumina ei adevărată. Reabilitarea lui A. C. Cuza

Scoaterea lui A. C. Cuza din Universitate este, pentru multă lume, învăluită în mister. Un fapt este însă cert pentru opinia publică românească: A. C. Cuza a fost victima unui criminal complot pus la cale de jidani.

Comisia care l-a judecat în 1925, a stăruit, în multele sale întrebări meșteșugite, asupra luptei antisemite deslănțuită, cu o rară pasiune, în acea vreme ca totdeauna, de marele A. C. Cuza. Rămâne, așa dar, stabilit, pentru cine cunoaște împrejurările în care s'a săvârșit monstruozitatea, că d. A. C. Cuza a fost îndepărtat din Universitate din motive politice. Coaliția țărănistă dela Iași, care a suferit din pricina acțiunii politice condusă de A. C. Cuza — să nu se uite conflictul cu Traian Bratu, demascarea lui C. Stere și a lui Paul Bujor — nu aștepta decât prilejul potrivit pentru a da o lovitură decisivă împotriva animatorului dela Iași. Infamia s'a comis cu un cinism neobișnuit. Conspirația judaică, prin inconștienta trădare a profesorilor Traian Bratu, N. Bazilescu și C. Rădulescu-Motru — filosoful oficial al partidului național-țărănist — a reușit să răstoarne de pe catedră, pe cel mai ales exemplar al neamului românesc.

Ziarul nostru, conștient că-și face datoria și hotărât să repare greșala prin toate mijloacele care-i stau la îndemână, deschide această tristă pagină de scandal și de rușine. Vom relua cercetarea dosarului, vom examina fiecare paragraf al procesului, pentru a scoate din cinstita înfățișare a împrejurărilor acestui proces, să fixăm caracterul lui abuziv și criminal. Inainte de a începe campania de lămurire pe baza documentelor, am simțit nevoia să ne adresăm d-lui A. C. Cuza.

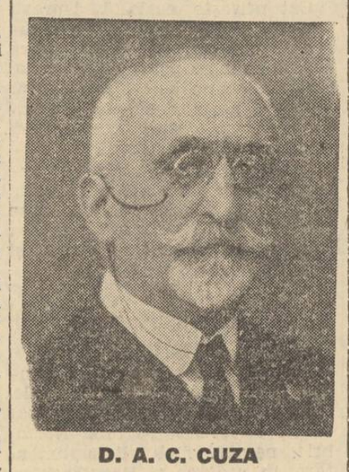

D. A. C. CUZA

A. C. Cuza nu se apără: ACUZA. Nu-și cere dreptatea care i-a fost furată, nu pretinde o situație de care răutatea omenească l-a jefuit fără să roșească. El acuză. El denunță complotul. El chiamă vinovații în fața conștiinței românești. Iată declarațiile sale:

Declarațiile lui A. C. Cuza

Imi vine foarte greu să mă pronunț într'o cauză cu aparențe personale, precum a fost eliminarea mea din Universitatea din Iași. Dar eu consider această eliminare nu ca o cauză de interes personal al meu, ci ca un fapt interesând, fie-mi permis a o spune, ORDINEA IN STAT ȘI ADEVARUL ȘTIINȚIFIC.

Care este cauza, în adevăr, pentru care am fost dat în judecata universitară și eliminat din Universitate? Una singură: CA IN PRELEGERILE MELE AM TRATAT PROBLEMA JIDANEASCĂ, prevăzând ceeace se întâmplă astăzi, când această problemă se impune, în sfârșit, nu numai conștiinței naționale românești, ca o mare primejdie socială, ci conștiinței tuturor celorlalte nații, după cum o dovedesc mișcările similare din celelalte țări, în frunte cu Germania care a rezolvat problema principal și în fapt, așa precum întocmai am cerut-o eu, precum și în Polonia vecină, care și ea este pe cale de a o rezolvi. Ba acum în urmă, după ultima telegramă din Mexic, se vede că republica mexicană a luat măsuri în vederea eliminării jidanilor săi, deși nu sunt decât numai 18.000

RAZBUNAREA JIDANILOR

Prigonirea pornită împotriva mea a fost pusă la cale DE JIDANI, cari vedeau primejdia acțiunii mele de redeșteptare națională așa precum, repet, s'a realizat astăzi. Regretabil, profund regretabil, este numai că s'au găsit oameni cari să pună la cale atentatul eliminării mele din Universitate și să-l realizeze, deși eu nu numai că nu aveam nici-o vină, ci îmi făcusem numai datoria, în cadrul strict al științei economiei politice.

MI-AM FACUT DATORIA

Din întrebările și răspunsurile ce au urmat cu prilejul declarațiilor mele înaintea comisiei de anchetă, dela facultatea de drept a Universității din Iași, comisiune alcătuită din d-nii profesori N. Bazilescu, C. Rădulescu-Motru și Traian Bratu, se poate vedea în ce fel mi-am făcut datoria.

Rămâne ca opinia publică, astăzi: SA VADA, SA JUDECE ȘI SA HOTARASCA.

Eu sunt mulțumit și recunoscător valorosului ziar „Porunca Vremii", de sub conducerea d-lui dr. Ilie Rădulescu, că a luat inițiativa acestei cercetări, nu desigur în interesul meu personal, ci în interesul cauzei însăș, care nu trebue să fie nesocotită, pentrucă interesează viitorul nostru cultural și național.

Am fost acuzat pentrucă m'am îndeletnicit cu cercetarea problemei jidănești. Dar astăzi ce se'ntâmplă? Această problemă există sau nu? Cele spuse de mine în prelegerile mele s'au adeverit sau nu? Dacă s'au adeverit — e o simplă întrebare...

Cum rămâne acela care a fost pedepsit pentrucă a luptat pentru adeverirea lor?...

SA SE FACA DREPTATE

D. A. C. Cuza însuș, la această vârstă când nu-l mai încearcă ambițiile, declară, ca să-l audă toată țara, că a fost victima răsbunării judaice: eliminat din Universitate pentru acțiunea sa antisemită. A pătimit ca orice precursor. Dar a avut dreptate. Să reparăm, așa dar, greșala. A. C. Cuza să fie rechemat la catedră pentru merite excepționale.

I. P. Prundeni

Un milion de chinezi

au rămas fără adăpost și amenințați să moară de foame

Ruperea digurilor fluviului Galben, a provocat groaznice inundații în provincia Shantung

Shanghai, 11 (Rador). — **Un milion de chinezi au rămas fără adăpost, lipsiți complect de orice mijloace de trai și amenințați astfel să moară de foame, în provincia Shantung, din cauza groaznicelor inundații provocate de ruperea digurilor Fluviului Galben.**

Inundațiile actuale, — cele mai mari dintre toate cele înregistrate în ultimii 50 ani, — amenință să lase pe drumuri alți numeroși indigeni, al căror număr poate fi evaluat de pe acum la un milion.

Autoritățile chineze sunt în imposibilitate să vină în ajutorul celor sinistrați, spre a le asigura adăpost și hrană.

JAPONEZII AU OCUPAT ORAȘUL PUTUNG

Shanghai, 11 (Rador). — Trupele japoneze au ocupat localitatea Putung, din imediata apropiere a orașului Shanghai.

In tot cursul nopții, între forțele chineze și japoneze a urmat un duel intermitent de focuri de mitraliere, mai ales în regiunea Nantao, unde trupele chineze continuă să reziste.

Liniile japoneze merg acum dela Yangtse până la Hankeu.

CHINA VA CONTINUA SA REZISTE

Bruxelles, 11 (Rador). — **Biroul de presă al delegației chineze la conferința celor 9 puteri a dat publicității o declarație a mareșalului Ciang Kai Shek prin care acesta arată că guvernul chinez va continua rezistența și nu poate să se gândească la încheierea păcii atât timp cât suveranitatea Chinei va fi amenințată. China consideră complect valabil tratatul celor 9 puteri și cere respectarea lui.**

Știri și polemici

STAREA sănătății M. S. Regina Maria, a început să se îmbunătățească din ce în ce mai simțitor.

*

D. PROF. N. IORGA semnează în „Neamul Românesc" de astăzi, un articol intitulat „MAREA SUFERINȚA A REGINEI MARIA".

*

D. V. P. SASSU, ministrul de justiție și ad-interim la agricultură, a dat dispoziții centrelor agricole să împroprietărească cu câte 10 hectare de pământ pe toți coloniștii cari îndeplinesc condițiunile legale.

*

ASTAZI dimineață a sosit în capitală venind dela Cluj d. prof. dr. Emil Hațieganu fost ministru al muncii.

D-sa vine în urma unei invitațiuni telefonice din partea d-lui Vaida-Voevod.

*

D. FLORIN ȘTEFANESCU-GOANGĂ, subsecretar de stat la educația națională, a fost confirmat pe o nouă perioadă de cinci ani, ca rector al Universității din Cluj.

CASA GENERALA de pensiuni a trimis astăzi în toată țara acreditivele necesare achitării pensiilor I. O. V. pe trimestrul Octombrie care expiră la 31 Decembrie a. c.

Administrațiile financiare, începând de mâine, vor proceda la achitarea acestor pensii.

*

NAȚIONAL-ȚARANIȘTII s'au supărat foc pe d. profesor N. Iorga de oarece ar fi recomandat pentru postul de MARE TOPARLAN pe d. Ion Mihalache.

Supărarea e nejustificată!

*

MINISTERUL educației naționale a pus în vedere școalelor secundare din toată țara să întocmească lucrările preliminare în vederea alcătuirei noului buget.

Proectul de buget ale școalelor vor fi înaintate ministerului în cursul lunei Decembrie.

*

AZI Banca Națională n'a lucrat decât până la ora 11 dim.

La ora 12 a avut loc solemnitatea punerii plăcii comemorative a funcționarilor băncii, morți în marele război.

*

EXPORTATORII de fructe au fost convocați într'o consfătuire, care va avea loc zilele acestea la Institutul național de export.

*

D. dr. AL. VAIDA VOEVOD va face câteva vizite unor fruntași politici, după care va raporta celor în drept.

*

AZI dimineață, la Banca Națională a României a avut loc desvelirea plăcii comemorative pentru funcționarii Băncii morți în război.

*

ASTAZI s'a întrunit la Ministerul de agricultură și domenii comisia permanentă a învățământului agricol.

Cu acest prilej se vor lua importante hotăriri în legătură cu acest învățământ.

*

D. M. Cancicov a avut azi dim. o întrevedere cu d. Mitiță Constantinescu la Banca Națională.

*

IN TRATATIVELE urmate la Paris de d. Mircea Durma, secretarul general al ministerului de finanțe, s'a obținut pentru acoperirea plății armamentului comandat în Franța, un credit suplimentar de 170 milioane franci francezi și o înlesnire a plății anuităților.

*

INCĂ dela deschiderea crizei politice d. Ion Mihalache a întocmit o listă ministerială cu următoarele persoane: d. DR. LUPU, ministru de interne; d. GH. GH. MIRONESCU, ministru de externe; d. M. GHELMEGEANU, ministru de finanțe; d. ing. MIHAESCU, ministru de industrie; d. ION MIHALACHE, ministru de agricultură; d. CAPATINEANU, ministru cooperației; d. C. SESCIOREANU, ministru de comunicații; d. V. RADULESCU-Mehedinți, ministru de justiție; d. P. ANDREI, educația națională; d. PAN HALIPA, ministru al cultelor; d. I. RADUCANU, ministru al muncii; d. dr. MEZINCESCU, ministru al sănătății.

Lista aceasta este făcută fără încuviințarea forurilor statutare și după cum se vede, d. Mihalache s'a răzbunat și pe centriști și pe maniști.

Când va fi valabilă, însă, lista?

*

AZI dim., d. Ion Mihalache a avut consfătuiri cu d-nii: Madgearu, dr. Lupu, Mihail Rallea, Armand Călinescu și I. Căpățâneanu.

*

D. DINU BRATIANU, însoțit de d. dr. Costinescu, a plecat la moșia d-sale dela Costiugeni.

In după amiaza acestei zile vor mai sosi la Costiugeni o seamă de liberali bătrâni.

Redactor responsabil: EUGEN VICTOR POPA

Tipografia ziarului „UNIVERSUL", str. Brezoianu 23-25 București

ASOCIAȚIUNEA TRANSILVANĂ PENTRU LITERATURA ROMÂNĂ ȘI CULTURA POPORULUI ROMÂN SIBIIU

6 pagini 3 lei — ANUL VI, No. 918 Sâmbătă 13 Noemfrie 1937

Taxa poștală plătită în numerar conform aprobării Dir. Gen. P.T.T. No. 118.370/1934

Porunca Vremii

TRIBUNA ZILNICĂ DE LUPTĂ NAȚIONALĂ ȘI CREȘTINĂ

Abonamente Anuale: Lei 1000 pentru instituții și sprijinitori; Lei 800 pentru orașe; Lei 600 pentru sate. Se primesc și abonamente pe 6 și 3 luni.

Orice sumă se poate trimite prin Casa de economii și Cecuri poștale (CEC) astfel: ABONAȚII PENTRU CONTUL 1224; DEPOZITARII „ „ 10405

Director: Dr. ILIE RĂDULESCU

Redacția și Administrația: BUCUREȘTI I, Str. Sărindar 18

TELEFON: Direcție, redacție 4.1853; Ad-ție publicitate 4.1852

„N'au făcut până acum petiție să le cedăm Biserica lui Ștefan cel Mare și a lui Petru Rareș pentru sinagogi, dar o vor face. Va veni vremea când va trebui să cedăm lăcașul Domnilor de odinioară, cari nu pentru aceasta au sfințit locul, pentru ca să fie înconjurat de asediul Asiei. Reprezentanți ai unei Europe care moare, aici suntem înconjurați de cercul acesta, care se strânge necontenit, al scursorilor asiatice".

N. IORGA

(In discursul ținut la adunarea Ligii Culturale).

Dați-vă obolul pentru apărarea Bisericii!

GUVERNUL MAREȘALULUI AVERESCU

de Dr. ILIE RADULESCU

Suveranul continuă consultările politice. La ora aceasta, și-au spus cuvântul toți șefii de partide și s'au vânturat, în presă, toate combinațiile, care de care mai abracadabrante, pentru guvernul de mâine. Situația e cum nu se poate mai încâlcită și mai haotică. Și, totuși, o dezlegare nu poate întârzia. Noul regim trebuie constituit până Duminecă, pentruca, în termenul prevăzut de Constituție, alegerile parlamentare să aibă loc, înainte de sărbătorile Crăciunului.

In ce ne privește, noi, fără să pledăm, ca jidanii din Sărindar, pentru singura formulă a unui guvern Mihalache, am crezut că e datoria noastră, de tribună independentă de opinie publică, să arătăm de ce n'ar fi fericită nici una dintreaceste trei soluții: a) continuarea regimului liberal; b) guvern de stânga, național-țărănist; c) cabinet de alegeri; și am ajuns la concluzia că guvernul cel mai indicat să satisfacă țara și să restabilească pacea în spirite ar fi un regim naționalist, dat de ori care dintre grupările de dreapta, dacă nu se poate de toate la un loc.

Nu știm, și nici nu e rostul nostru să anticipăm, cum va evolua, până la sfârșit, criza de guvern. Inalta hotărire a Factorului Constituțional se va rosti mâine sau cel mai târziu poimâine. Din cele ce putem desprinde, însă, până acum, din consultările cari au avut loc, e cert că dorința fierbinte a Aceluia care veghiază la destinele țării, ar fi ca oamenii politici, cât mai mulți, dacă nu toți, să-și dea mâna într'un guvern de concentrare națională, spre a se învinge, într'un efort comun și cât mai general, dificultățile ceasului de față, atât pe plan intern, cât și internațional. Și e probabil că, datorită tocmai acestei Inalte dorințe, circulă, începând de ieri, tot mai insistent, formula unui guvern de concentrare, fie și restrânsă, sub președinția d-lui Mareșal Averescu.

Credem că nu e lipsit de interes să examinăm, în câteva cuvinte, soluția Mareșal Averescu. E drept că noi am mai cercetat-o și altă dată. Au trecut, însă, de atunci câteva luni. O reactualizare a acestei discuții, azi, la punctul culminant al crizei, ni se pare necesară.

Mai întâi e bine să fixăm, obiectiv, un adevăr; acela că o formulă de partid, oricare ar fi ea, ca dezlegare a crizei, n'ar satisface toată lumea și n'ar fi, în aceste împrejurări, fericită pentru țară. Dacă o prelungire a guvernării liberale ar înfuria pe național-țărăniști și ar nemulțumi, cu excepția liberalilor, întreaga populație, sătulă de liberali, tot astfel un guvern Mihalache ar mobiliza pe național-creștini, cu consecințe funeste, asupra cărora socotim inutil să mai stărui. Deasemeni, un guvern Vaida sau național-creștin n'ar fi primit, nu cu aplauze, dar nici cu liniște de grupările de stânga. Prin urmare, am asista la mari frământări în interior. Dar nici în afară n'am sta mai pe roze. Politica internă are, indiscutabil, influența ei în balanța raporturilor internaționale. Un guvern Mihalache este privit cu alți ochi la Paris și la Berlin, decât ar fi un regim de dreapta. Chestia nu e tocmai simplă. Fiindcă dacă nu este, desigur, momentul să schimbăm ceva din atitudinea noastră față de aliați, nici indiferența noastră, ca să nu zic altfel, de până azi, pentru axa Roma-Berlin nu mai poate continua.

In orice caz, pentru o serie întreagă de motive, un guvern de concentrare este de-o mie de ori preferabil unui regim de partid. Intrebarea este: poate fi realizat un cabinet de concentrare? Răspund: GREU, FOARTE GREU. Doi oameni ar avea unele șanse de reușită: d-nii G. G. Mironescu și Mareșal Averescu. Primul cu o anumită lume politică, al doilea cu o alta, opusă celei dintâi. Intre unul și altul, fără îndoială, Mareșalul Averescu ar aduna cele mai multe adeziuni pentru un astfel de guvern. Nu e vorba în această afirmație numai de prestigiul imens și de simpatia, de veneratia unanimă cu care Mareșalul Averescu este adânc înfipt în conștiința națională și, mai ales, în inima generației războiului. Dar Mareșalul Averescu a dovedit în cele două guvernări ale sale — care au fost, cum am mai spus altă dată, cele mai bune pe care le-am avut dela război — însușiri extraordinare de om de stat. Intervine apoi și o considerație de natură sentimentală, cu mari consecințe de ordin politic. Anume: Mareșalul Averescu, după A. C. Cuza, este primul bărbat politic, care, și cu răspunderea de om de guvern, a pus în discuție, încă dela 1924, la Focșani, problema și primejdia jidănească. Vreți să știți ce înseamnă aceasta? Răspund: porți larg deschise Mareșalului pentru simpatia și colaborarea dreptei naționaliste. Nimeni ca Mareșalul Averescu, într'adevăr, nu are,

(Urmare în pagina 3-a)

Pe când neamul ISRAEL
Seamănă ce știe el, —
Iată ce visează toți
„Democrații" PATRIOȚI:

MIHALACHE — corb sinistru, —
Vrea să fie PRIM-MINISTRU!
LUPU, ca plutind în lotcă,
Nu dorește decât „votcă"!

MADGEARILĂ, — poftă nouă
Are de-un „export de ouă", —
Și-astfel, România Mare,
Viitor de aur are!...

Mișcarea fascistă din Brazilia

a produs o mare îngrijorare în statele din America de Nord

New-York, 12 (Rador). — Presa interpretează acțiunea d-lui Vargas în Brazilia ca o lovitură de stat fascistă și arată îngrijorarea opiniei publice din Statele-Unite de a fi pusă în fața problemii introducerii guvernelor totalitare în America de Sud.

„NEW YORK TIMES" scrie între altele: „Este prea de vreme ca să putem prezice dacă mișcarea, ce pare de natură fascistă, din Brazilia va aduce cu sine pericolele unei intervenții din partea altor națiuni. Ideologia ce s'a desvoltat în ultima vreme, punând dictaturile și democrațiile în două tabere adverse, precum și evenimentele recente dovedesc cât de periculos este de a se crea asemenea tabere pe continentul american".

Corespondentul din Rio de Janeiro al ziarului american scrie: „Ministrul de justiție al Braziliei a arătat că principala inovație a constituției de eri este crearea unui consiliu consultativ al economiei naționale, numit pe jumătate de sindicatele muncitorești și pe jumătate de asociațiile de patroni".

Se desminte arestarea d-lui Salles Oliviera, fost candidat la președinția Uniunii democratice braziliene. D. Oliviera a citit de curând în parlament o scrisoare adresată marinei și armatei braziliene, cerându-le să împiedice lovitura de stat plănuită cu scopul de a falsifica alegerile prezidențiale.

PROCLAMAREA NOUEI CONSTITUȚII A FOST PRIMITA CU MARE SATISFACȚIE

Rio de Janeiro, 12 (Rador). — Știrile primite din diferitele state braziliene confirmă că proclamarea nouei Constituții a fost primită pretutindeni cu mare satisfacție.

Guvernatorul statului Sao-Paulo a trimes o telegramă d-lui Vargas, președintele republicei, asigurându-l de complecta sa solidaritate.

Comandantul militar al regiunei capitalei a confirmat reprezentanților presei că cea mai deplină liniște domnește în toate organizațiile militare și că toată populația are încredere în noul regim.

Toți membrii guvernului au demisionat pentru a da posibilitate președintelui republicei să aibă complectă libertate de acțiune pentru a constitui noua formație guvernamentală.

Se crede că noul guvern va fi format din membrii guvernului demisionat. Singura schimbare ce va interveni va fi mutarea titularilor dela trei ministere la alte departamente.

Cuibul viperelor piere!

Două ziare din Sărindar, — monitoare ale „comunismului", — vor deveni proprietatea liberalilor, cu începere dela 1 Ianuarie 1938!

In sfârșit, se sparge cuibul viperelor ticăloase
Care sug a Țării vlagă și-i sorb măduva din oase!
BLUMENFELZII, — corbi sinistri, — alungați de Sfânta Cruce,
Își vor face geamantanul și'ntr'o noapte se vor duce!..
Unde?, — numai MOISE știe!... Dar ce face SADOVEANU?
Va rămâne să mai cânte „democraților" alcanu?!
Asșsi!... El, — ca să uite Țara c'a fost slugă la Kahal, —
Cum pleca-vor BLUMENFELZII, se va face „LIBERAL"!...

RADU BARDA

Banul Mihalcea și Ardealul

Puțini sunt acei cari știu că printre primii luptători și martiri, de dincolo de Carpați, pentru dezrobirea Ardealului și alipirea lui la Țările Române libere, figurează unul din sfetnicii cei mai de seamă ai lui Mihai Viteazul, vestitul Ban al Craiovei Mihalcea Caragea.

Fără să fi bănuit măcar că Ardealul era leagănul neamului românesc și că asupra lui Românii puteau invoca oricând drepturi imprescriptibile, Banul Mihalcea, mânat de acea pornire instinctivă care caracterizează pe marii înfăptuitori, și având viziunea clară a unor realizări politice ce nu mai puteau întârzia, își concentră toată activitatea lui pentru a determina pe Mihai Viteazul să pornească la cucerirea Ardealului, după ce mai întâi pregătise un curent favorabil printre boierii munteni din sfatul domnesc pentru această acțiune.

Banul Mihalcea privia cucerirea Ardealului și păstrarea lui ca o necesitate și o condiție de existență pentru Țara Românească, considerându-l ca un teritoriu la a cărui stăpânire nu se mai putea renunța, oricate sacrificii s'ar fi cerut.

Când a crezut că împrejurările îi sunt favorabile pentru acțiunea lui și profitând de faptul că Mihai Viteazul era amenințat să-și piardă tronul, Banul Mihalcea a fost acela care, în sfatul boierilor, l'a convins pe domnitor să pornească la cucerirea Ardealului, luând el însuși parte ca conducător de oaste la expediția de peste munți.

După cucerirea Ardealului, Banul Mihalcea a stăruit pe lângă Mihai Viteazul să nu-l cedeze Habsburgilor, ci să-l păstreze pentru dânsul. De aceea, toți emisarii și comisarii Impăratului Rudolf al II-lea, în rapoartele lor trimise Curții din Praga, arătau pe Banul Mihalcea ca fiind geniul rău al lui Mihai Viteazul, care împinge pe Domn la intransigență și-l sfătuește să nu cedeze Ardealul.

Mai târziu, ca trimis la Curtea din Praga, el a desfășurat o intensă activitate diplomatică, neeruțând nimic pentru a obține dela Impărat recunoașterea stăpânirii lui Mihai Viteazul asupra Ardealului.

După ce s'a întors din solie, Banul Mihalcea, luând parte la cârmuirea Ardealului, și-a dat perfect de bine seama de sentimentele diferitelor natii din acea țară față de stăpânirea românească și a prevenit, în dese rânduri, pe Mihai Viteazul că dușmanii lui de moarte sunt nobilii unguri. După unele mărturii se pare chiar că l'ar fi sfătuit pe Mihai Viteazul să onoreze pe unii din ei, ceeace Domnitorul n'a făcut, dar împrejurările ulterioare au dovedit că Mihalcea nu se înșelase în prevederile sale.

Iar când steaua lui Mihai Viteazul începu să pălească și soarta nemiloasă să nu-l cruțe de crudele ei lovituri, Banul Mihalcea n'a disperat o clipă și deși bătrân, trecut de 70 de ani și destul de bogat ca să poată duce o viață liniștită până la sfârșitul zilelor sale, el a rămas neclintit în convingerile sale și a preferat să însoțească în pribegie pe Domnul său și să-l ajute cu sfaturile lui înțelepte pentru a recâștiga încrederea Impăratului Rudolf al II-lea și a Curții din Praga și un ajutor pentru o nouă expediție contra Ardealului.

Intors apoi în Ardeal cu cele mai mari speranțe, el se dublă de zel, văzând că se apropie însfârșit momentul ca visul lui să se îndeplinească.

O forță misterioasă îl atrăgea pe Banul Mihalcea spre Ardeal, de care se simțea legat, trup și suflet și de unde nu avea să mai plece niciodată.

Dar zilele îi erau numărate. După uciderea mișelească a lui Mihai Viteazul, în August 1601, pe câmpia dela Turda, Banul Mihalcea a fost arestat și schingiuit câteva zile, apoi strangulat, iar trupul lui fu aruncat la Bălgrad într'o groapă de pietre, de unde l'au scos câinii și l'au mâncat.

O! ironie a soartei și deșertăciune a lucrurilor omenești! Ca răsplată pentru dragostea lui nețărmurită, pentru toate sacrificiile făcute și pentru toate ostenelile lui, în loc de apoteoză, Ardealul n'a putut să ofere Banului Mihalcea nici măcar un mormânt.

In Panteonul Ardealului, între marii luptători și între promotorii mișcării de eliberare a acelei țări, Banul Mihalcea va trebui să ocupe un loc de frunte. El a fost în această privință un precursor și cel dintâi om politic din Principatele române căzut pe câmpul de onoare pentru triumful ideii de alipire a Ardealului la celelalte ținuturi românești.

Sângele lui cald ca și acela al lui Mihai Viteazul, țâșnind din trupurile lor batjocorite de dușmani și stropind pământul Ardealului, l'a făcut să rodească acea pleiadă neîntreruptă de martiri, cari, mânați de acelaș gând și frământați de aceleași dorințe cași Banul Mihalcea, vor duce mai departe, veacuri deadrândul, lupta pentru dezrobirea Ardealului până la izbânda finală sub marele Rege Ferdinand I-iu, când s'a proclamat, la 1 Decembrie 1918, la Alba Iulia, unirea pentru totdeauna a Ardealului cu România liberă.

I. D. Condurachi
Consilier de legație

Cămașă de forță

Greșală de tipar?

Citim în ziare:

„D. dr. N. Lupu a sosit azi dimineață în Capitală, venind dela Ankara".

???

Dela Ankara sau dela Cotnari?

D. Bârcă, mai departe.

D. Ve Ghe Bârcă, ministru-ajutor la interne, a plecat mai departe cu motomobilu *— cum spune dânsul — în propagandă electorală. Insoțit, bineînțeles, tot de prietenul său Afanasie Somoioagă.*

In comuna Saracanii-de-Nistru, i-a apucat, însă, ploaia.

— Se ședem bre Bârcă, că v'oite se ploaie trotonțională *— spuse Somoioagă.*

— Fie, bré Afanase, că mare capsoman mai iești. Nu să zâse ploaie trotonțională.

— Dar cum, bré Bârcă, si zâse?

— Coriect să zâie ploaie torențională. *Se Dumniezău die n'ai să tu atâta ieducație fizică la cap!*

Tezele...

Au început la școli tezele pe trimestrul I.

La unul din liceele din Capitală, la care numărul jidanilor atinge cifra de 40%, profesorul de franceză a dat elevilor de clasa IV-a să traducă în limba lui Voltaire, următoarele fraze:

„Vânătorul puse pușca la umăr și porni la drum".

„Toamna e lungă și frumoasă"

„Meșteșugul e brățară de aur".

Unul dintre elevi, Goldemberg Isac, fiul unui voevod-gazetar, a tradus precum urmează:

Prima frază:

„Le lièvre met le fusil à l'umer et partout à la champagne".

A doua frază:

„L'automne est long e bou".

A treia:

„Le journalisme e bratzar d'or".

George Enescu, indezirabil!

de N. CREVEDIA

Ați văzut, zilele acestea, ultima ispravă pe care a făcut-o țara aceasta împotriva unuia dintre fiii ei cei mai mari, împotriva lui George Enescu.

Marelui muzicant, i s'a interzis de către contoțiștii Atheneului Român să-și aducă prietenii ca să poată, măcar din dosul cortinei, să-i asculte cântând pasărea vrăjită de lemn cu care mâinile divine ale cântărețului, de peste trei decenii, ne fac atâta cinste peste hotare! Și iacă așa imbecilitatea noastră tipicară n'a lipsit mult ca să-l alunge iarăși peste graniță pe acela care, cu vioara'n palme, reprezintă Neamul românesc în fața lui Dumnezeu...

Odată, acum vreo 8 ani, deschisesem în „Vremea" o anchetă cu următorul subiect: *care ar fi fost situația morală și materială a lui Eminescu dacă ar fi trăit?*

Și răspunsurile tuturor personalităților noastre culturale, dacă au fost afirmative în privința destinului poetic — relativ la situația materială, — toți au fost de acord că ea cu nimic nu s'ar fi schimbat. Artist care mai presus de toate, prețuiește spiritul, Eminescu ar fi trăit și acum necercetat de nimeni într'o mansardă. Și cum el era un temperament de luptător naționalist, ar fi fost, absolut sigur, pe baricadele mișcării de dreapta, ar fi scris poate chiar la această „Porunca" a „Vremii" și ar fi fost ocărît cu toate hârdaiele Sărindarului...

George Enescu, pe cât este de mare muzicant, pe atât este de mare sărac. Puțină lume știe că el, decâte ori vine în București, locuește la Hotel Bratu — da, da, la Hotel Bratu! — pe Griviță. Solicitat odată de către o asociație culturală din provincie să meargă să cânte în mod gratuit, maestrul a răspuns, cu toată politețea cuvenită, că nu poate să vină, dacă nu i se plătește. „Eu trebuie să cânt de-acum pentru pâine", a spus, textual, autorul lui Oedip, acela care în timpul războiului vindeca prin spitale rănile ostașilor cu arcușul lui sfânt. Puțini știu și noi iată trebuie s'o strigăm aici cu toată puterea că George Enescu, de ani de zile, e la discreția unui impresar jidan!

Un comunicat al comitetului Atheneului se pare că a dres busuiocul. Dar n'are aface. Vexațiunea rămâne și nimeni n'o simte mai adânc decât un artist. La Atheneul Român, unde toți Rubinșteinii își populează estrada cu toate balabustele grele din București, amicii admiratori ai lui George Enescu nu puteau lua loc după perdea. La Athenău, corul „Carmen" și atâtea alte coruri au putut încăpea pe scenă. Pe aceeași scenă, noi în Februarie, anul acesta, am adus, la sărbătorirea lui A. C. Cuza, o țară întreagă!

Dar ce să mai insistăm? Pe scenele teatrelor noastre, se reprezintă toate ineptiile bulevardiere din streinătate, toate tâmpeniile ungurești — și George Enescu, care a uimit omenirea întreagă, la București nu e reprezentat. Noi și împreună cu noi foarte puțini alții, a trebuit să ascultăm pe Oedip la gura sobei aparatului de Radio care, dată fiind depărtarea, a încărcat geniala operă cu o mulțime de paraziți și gâjâituri...

Tot așa, cu nepăsarea și procedeele noastre porcești, am alungat din țară pe un Traian Vuia, inginerul genial care acum trei-zeci de ani concura, prin invențiile sale aviatice, pe celebrul Blériot. Traian Vuia și-a pus geniul la dispoziția guvernului francez, iar acesta i-a pus, la dispoziție, o fabrică și laboratoare. Cu o condiție: să se naturalizeze cetățean francez.

Și s'a naturalizat.

Tot ca pe un câine, l-am alungat pe inventatorul Constantinescu, inginerul sonicității, aflător acum în Anglia. Inginerului Constantinescu, îi făgăduise odată răposatul Vintilă Brătianu să-l aducă în țară, să-i pună la dispoziție bani și confort, ca să fie de folos patrici.

A fost numai o vorbă, pe care Vintilă Brătianu a uitat-o...

Artiști mari dramatici, ca Ventura, Elvira Popescu, Mihalescu, s. a.,—au fost atrași la Paris nu numai de gloria pe care ți-o dă metropola lumii, dar și de prețuirea morală și materială pe care au găsit-o acolo. Ați observat prin ce crize au trecut în ultimul timp marii soți Bulandra, cu teatrul lor? Dar odisseea lui Ion Manolescu? Asta, în vreme ce gustul nostru dramatic este educat mai departe de scălămbăturile tuturor Kannerilor.

Profesorului Hortolomei dela Iași, descoperitorul epocal al Moldaviului, ați văzut că franțujii i-au pus

(Urmare în pag. II-a)

Ramsay Mac-Donald

Alaltăeri a murit, la bordul pachebotului „Reina del Pacifico", ce trebuia să-l ducă în America de Sud, Ramsay Mac-Donald, fost președinte de consiliu britanic și șef al partidului muncitoresc independent din Anglia.

Retras în ultimul timp din viața politică și mulțumit să se bucure de o meritată odihnă, fostul premier britanic moare tocmai în momentul în care își anunțase prietenii că intră într'o adevărată vacanță. Presentiment ne luat în seamă sau numai simplă coincidență, cuvintele lui au anunțat trecerea în vacanța cea vecinică...

Pornit dintr'o familie sărmană de muncitori și dintr'un sat pierdut în văile Scoției, Ramsay Mac-Donald a trecut prin toată filiera de munci și lipsuri pentru a-și putea aduna o cultură care să-i dea dreptul să ajungă învățător în satul său. Acesta era locul pe care îl râvnise puternicul bărbat politic de mai târziu, în societate.

Angajat în mișcarea socialistă, destinul și calitățile lui de luptător i-au trasat o altă cale și l-au împins până în vârful piramidei demnităților politice. Socialismul lui nu era un socialism doctrinar ci unul întemeiat pe realitățile sociale, un socialism profund uman și respectuos față de tradiția națională a poporului englez.

Așa s'a făcut că în 1923 a fost posibil în Anglia tradiționalistă și conservatoare, un guvern socialist prezidat de Ramsay Mac-Donald.

Au fost mulți atunci aceia ce s'au înșelat asupra urmărilor politice pe cari trebuia să le aducă un asemenea guvern în imperiul britanic. Un guvern socialist în Anglia apărea multora ca un act revoluționar. Și revoluționar a fost în adevăr, prin aceea că guvernul laburist din Anglia, s'a aliniat tradiției britanice, adoptând politica statului național britanic drept criteriu de guvernare. Socialismul guvernului? Se făcea simțit printr'o politică de protejare a muncii, printr'o serie de măsuri economice și financiare cari trebuiau să păstreze nealterat devotamentul muncitorimii engleze către statul național englez. Politică burgheză, mai mult liberală decât socialistă.

Modestul muncitor de odinioară adunase, în lunga și aspra lui experiență din lupta cu viața și în arena politică, o înțelepciune altoită pe un fond profund omenesc, înțelegând mai bine decât oricare altul realitățile politice și sociale din țara lui. Nici incitarea la ură, nici lupta de clasă n'au fost criteriile lui de a conduce muncitorimea în bătălia politică. Reformele lui n'au fost trase nici teoretic nici practic din doctrina marxistă care duce la anarhie. Ele s'au întemeiat pe realități și pe suflet. Socialismul lui Ramsay Mac-Donald a fost o profundă înțelegere a drepturilor omenești. Și când s'a retras din politică a fost înconjurat de stima generală iar acum, când s'a retras din viață, de regretul unanim.

Câți oameni politici ar putea mărturisi liniștea sufletească a acestui mare dispărut, în momentul când ar fi să părăsească viața politică sau pur și simplu viața?

Puțini, foarte puțini...

Petru Bănescu

SPORT

Juventus, Ripensia Rapid şi Venus vor furniza jucători la 21 Noembrie

La 21 Noembrie are loc la Bucureşti, pe stadionul „Principele Carol" matchul cu caracter de selecţionare între probabila echipă naţională şi Venus.

Echipa României va fi formată, pentru această dată, din jucători ai grupărilor Juventus, Ripensia şi Rapid.

Venus, se ştie, va fi adversarul „Naţionalei".

Prin urmare, la 21 Noembrie, toate celelalte divizionare ce nu dau jucători Naţionalei, vor disputa jocurile de campionat obişnuite.

Prima ediţie a campionatului va fi prelungită până la primăvară

Ultima etapă a campionatului naţional a fost fixată pentru ziua de 5 Decembrie. Cum însă România urmează să întâlnească în mod sigur reprezentativa Egiptului la Cairo, la data de 12 Decembrie, se dă ca sigur că ultima etapă divizionară se va juca la primăvară odată cu începerea noului sezon de foot-ball.

De unde se spera să se termine cât mai repede acest campionat prin dezastroasa formulă după care s'a disputat, o nouă pacoste vine să-i prelungească agonia spre mulţumirea acelora cari nu mai reuşesc să termine cu laudele aduse acestei schimbări.

Va putea Crişana să întrerupă seria victoriilor Unirii-Tricolor ?

Concomitent cu partida dela A. N. E. F., Unirea-Tricolor primeşte vizita Crişanei. Va fi fără îndoială un spectacol destul de interesant.

Dornici de o nouă victorie, oborenii vor căuta să confirme încă odată buna formă pe care o deţin. Pentru a fi la adăpostul vreunei surprize, Unirea s'a pregătit serios sub supravegherea maestrului. Într'adevăr dacă înaintarea Unirii va merge, nu vedem cum ar pierde acest match. Dat fiind caracterul acestei competiţii în care echipa care va pierde nu va mai putea lua parte la viitoarele matchuri, acest match se anunţă sub cele mai bune auspicii. Cu toate că actualmente Crişana posedă o echipă tânără a reuşit să arate lucruri frumoase încât vine conv.nsă să se califice pentru turul următor. Pentru a se da posibilitatea tuturor sportivilor de a asista la acest match clubul Unirea-Tricolor a luat lăudabila hotărâre de a micşora preţurile de intrare la acest match, încât în aceste împrejurări se poate sconta pe un public destul de numeros, care va avea ocazia să asiste la un spectacol de bună calitate.

Matchul va începe la ora 4,30 având-se în vedere eventualitatea unei prelungiri.

ECOURI DE PRETUTINDENI

Suntem în măsură a ne informa cititorii, în mod precis, că Humis a plecat din Atena îndreptându-se spre România.

Conducerea campionilor ne înştiinţează că excelentul centru atacant va fi în Capitală Duminică dimineaţa, la ora 10,30.

Insfârşit, vine Humis.

*

Duminică la Budapesta reprezentativa Ungariei va întâlni pe cea a Elveţiei în cadrul cupei Europei Centrale.

*

Tratativele dintre conducerea oboreană şi Ripensia pentru disputarea unui match cu caracter amical, Luni, au eşuat.

Se pare că timişorenilor nu le-a convenit oferta făcută de gruparea oboreană.

Păcat! Ar fi fost interesantă această ciocnire.

Comisia „Cupei României" a decis ca matchurile care vor trebui să se rejoace, să se dispute în ziua de 17 Noembrie.

*

Se pare că Chinezul va pierde contestaţia făcută în contra jucătorului Alecu dela Unirea, întrucât susnumitul jucător nu a jucat sub culorile clubului Titanii nici un match oficial, afară de cel în cadrul cupei României.

*

F. C. Rapid va întreprinde în iarnă un turneu de lungă durată. Se pare că vor juca în Franţa, Malta şi Nordul Africei.

La matchul de Duminecă dintre Ripensia şi Juventus toţi gazetarii cari posed legitimaţii F. R. F. A. vor fi scutiţi de plata vreunei taxe de intrare.

Cine se va califica !

Ripensia sau Juventus

Dintre cele patru matchuri programate în capitală în cadrul „cupei României" cel mai interesant match va fi fără îndoială întâlnirea dintre Ripensia şi Juventus.

In primul rând se întâlnesc de astă dată două echipe din vechea gardă şi care astăzi manifestă o formă dintre cele mai bune. Într'adevăr în timp ce la Timişoara, Ripensia a zdrobit pe Dragoş Vodă cu 8-1, la Bucureşti Juventus reuşeşte să dispună destul de confortabil de Gloria, care manifestase în ultimele matchuri o formă destul de bună. Afară de aceasta e ştiut că între aceste două echipe este şi o veche rivalitate căci în multe cazuri Juventiştii au reuşit să strice socotelile Ripensiei, încât întâlnirea

DRAGOMIRESCU

dintre aceste echipe va da loc iarăşi la o luptă acerbă. Pentru a se prezenta cât mai bine în acest match, din care cel învins va fi eliminat din această competiţie, ambele echipe s'au pregătit destul de serios.

Totdeodată ambele grupări vor prezenta cel mai bun efectiv de care dispun actualmente, încât vom avea darul să asistăm la un spectacol de bună calitate.

Cum în trecut aceste întâlniri jucate în cadrul cupei României stârneau un viu interes, este de aşteptat ca şi de astădată să stârnească acelaş interes. In ceeace priveşte câştigătorul acestui match poate fi oricare dintre aceste echipe.

In orice caz această întâlnire va mulţumi pe deplin pe spectatorii cari vor viziona acest match.

Sport şi muncă

O imperechere de cuvinte care, privită superficial, ar putea provoca doar simple ridicări din umeri.

Societatea de azi, cu anomaliile şi curiozităţile destul de cunoscute, însumează cohorte întregi de indivizi cari ignoră munca, fiindcă pot trăi prea bine şi fără ea şi legiuni de oameni, cari robotesc din zori până'n noapte.

Şi printre cei dintâi ca şi printre ceilalţi sânt practicanţi pasionaţi ai sportului, detractori şi indiferenţi faţă de el.

Observatorul atent şi fără balastul preconcepţiilor va culege explicarea deplină a semnificaţiei biologice a sportului şi a muncii şi, mai ales, semnificaţia psihologică a sportului, fie când e practicat din lipsă de ocupaţii, sau când e fructul dorinţei de afirmare.

Omul normal simte nevoia de a munci ca pe orice altă necesitate fiziologică.

Deşi o tendinţă generală de indescifrabile chemări ale inerţiei, din care este rupt, caută să-l elibereze de sub imperiul acestei necesităţi, totuşi dacă vrea să trăiască trebue să fie sclavul acţiunii. Şi nu e vorba de acei ce sânt siliţi de stomac să muncească, ci de un alt fapt, deosebit.

Acţiunea este caracteristica esenţială a vieţii. Când, în cazuri rare, inactivitatea nu scurtează durata vieţii unui ins, generaţia următoare e scoasă din ciclul vital al umanităţii : „părinţii mănâncă agurida"...

Intocmirea de azi a societăţii îi dispensează de muncă pe mulţi, în cari însă, instinctele vorbesc cu toată energia lor elementară. Răsvrătirea lor contra inerţiei, a substituit muncii o nouă activitate, o altă revărsare a energiei : sportul.

Evidenţa deosebirei se impune imediat : una e rodnică, celălalt steril.

Munca rămâne încorporată în opera realizată, sportul este o risipire de forţe de pe urma căruia nu culegi nici cenuşa. Sau, ca să utilizez comparaţia plastică a cuiva, sportul se deosebeşte de muncă prin fecunditate, ca mama de curtezană ; deşi amândouă se supun aceloraşi instincte, consecinţele sânt diferite.

Sub acest aspect, sportul este o necesitate fiziologică, în actuala stare socială.

Dar sportul corespunde şi unei necesităţi psihologice.

Bucuria de a munci este constitutivă şi fundamentală omului. Dar presupune o condiţie : manifestarea liberă, nestânjenită a personalităţii.

Poate că sub acest aspect trebue privit omul ca fiind „chipul şi asemănarea lui Dumnezeu".

Modul de producţie de azi l-a deposedat pe om de libertatea creaţiei.

Când intră în fabrică, însul îşi lasă personalitatea la vestiar.

Anexă a mijloacelor de producţie, e un ins ce reprezintă o biată valoare numerică.

Setea lui de creaţie, dorinţa lui de realizare îl ard pe jăraticul acestor constrângeri care-i ignoră sufletul.

Divizarea continuă a muncii, specializările şi limitarea atribuţiilor îl plictisesc, îl ţintuesc într'o monotonie exasperantă.

Scăpat din fabrică, din atelier, din magazine, caută modul de a activa în care toată energia neconsumată, personalitatea să se reliefeze.

Exceptându-i pe cei cari înţeleg să-şi înnece complexul de inferioritate în mirajiile alcoolului, lucrătorii iubesc sportul.

Risipirea excesivă a energiilor e compensată de satisfacţiile morale pe care li le procură culegerea laurilor.

Valeriu Martin

Mişcarea LITERARA şi artistică

Cronica plastică

Fundaţia Dalles: Expoziţiile de pe ciură:

Acuarelistul Grant, d-na Vavilyna, d-nii Năsturel, Hans Eder şi d-ra Micaela Eleuteriade

In momentul de faţă în sălile fundaţiei „Dalles" expun pictură cinci expozanţi.

Primul este d. Grant, marele nostru acuarelist, care de zece ani nu a mai avut o manifestaţiune publică cu lucrările d-sale. Acuarela este unul din cele mai grele şi mai pretenţioase genuri în care artistul de care ne ocupăm deţine locul prim în plastica românească. Vechi îndrăgostit de plaiurile noastre, de pitorescul patriarhal al curţilor şi conacurilor boereşti, cât şi de interiorurile saloanelor luxuriante, d. Grant transpune pe hârtie, cu apă colorată, toată strălucirea soarelui câmpenesc, tot parfumul florilor, cât şi frăgezimea pădurilor primăvăratice. Este un îndrăgostit al jocului de lumină şi de umbră pe care ştie să-l redea magistral cu penelul său măestru. Artistul posedă arta colorismului în cea mai înaltă măsură. Aceiaşi culoare, o găsim în special în subiectele de interior în nenumărate nuanţe şi tonuri, urmând un degradeu până la imperceptibil aproape, cum e de pildă în ştofele purpurii ale mobilelor din saloanele de stil. Am putea să-i reproşăm d-lui Grant, poate, prea marea fidelitate în tratarea detaliilor, dar, considerând ansamblul efectului cât şi poezia tratării, acest inconvenient se pierde în faţa frumosului realizat. Ori, dacă scopul final al artei e să încânte, să transporte, atunci ţelul este atins. D Grant este şi rămâne, marele şi inegalatul nostru acuarelist.

*

Tot la „Dalles" expune d-na Vavilyna uleiuri şi desenuri în cărbune. Subiectele exotice de pe coasta dalmată sunt expresive şi dotate cu un colorit viol, atrăgător.

D-sa are penelul viguros, aproape de factura masculină, degajându-se de detalii, fără totuş a cădea în excesul aşa zisului modernism. Câteva nuduri, demonstrează studiile serioase ce posedă autoarea. Desenurile d-nei Vavilyna sunt, în particular, remarcabile. Citâm pe cele dela nr. 48, 45, 61, precum şi altele cari merită a fi relevate.

In sala alăturată întâlnim lucrările d-lui Hans Eder, cari te izbesc dela prima vedere prin cromatica greoaie şi tehnica dură a metodei germane. D. Eder nu e lipsit de talent, dar aparţine unei şcoale perimate, prin masivitatea pastei şi uniformismul sursei inspirative. D-sa suferă de verdo-manie, ca să zicem aşa. Până şi trăsăturile faciale ale portretelor poartă amprenta verdelui. Să fie daltonism? D-sa practică o pictură convenţională, de laborator, adept al expresionismului nordic, rece, nu reuşeşte să emoţioneze, deşi din punct de vedere al desenului se află pe linia exactitudinei. Portretele d-sale au asemănare, se ghicesc, chiar trecându-le sub anonimat, dar sunt tratate bizar prin colorism şi psihologie.

Nu împărtăşim crezul artistic al d-lui Hans Eder.

*

Intr'o sală mai departe, d-ra Micaela Eleuteriade, stăruieşte în pictura d-sale degajată, neisprăvită, abea conturată, cu pretenţii de reprezentantă a modernismului matissian.

In natura moartă izbuteşte să fixeze atenţiunea cercetătorului, dar în peisagii este complet inadmisibilă. Pomii d-sale sunt nişte mături rigide şi informe. Dar marea, albastrul acela vrăjitor, este odios redat ca de pildă în nr. 25, 37 şi altele. Singura pânză acceptabilă ar fi nr. 27, unde acordurile de culoare şi alternarea penumbrelor cu lumina ne pledează pentru posibilităţile d-rei Eleuteriade de a da lucrări bune, dacă n'ar goni atâta după originalitate şi modernismul acesta rătăcitor de spirit şi talente.

Ultimul expozant este d. Năsturel, tânăr ucenic al paletei, care se găseşte în căutarea adevăratei căi. Se întrezăreşte dotare, dar trebuie să-şi sistematizeze maniera cât şi genul către care are predilecţie. D-sa abordează deocamdată de toate: portret, peisagiu, natură statică, etc. Pare a fi înclinat către portretistică şi aceasta-i de bun augur pentru d-sa. No. 28 e o carte de vizită elogioasă; nu tot astfel putem spune de 34, intitulat pretenţios: „La Tulipe noire", idee parafrazată după autori străini şi a cărei tratare este departe de o realizare artistică. D Năsturel poate da, totuşi, lucruri interesante în viitor.

Al. Bertea

George Enescu, indezirabil!

(Urmare din pag. I-a)

la dispoziţie o catedră la Paris şi un laborator? Ca mâine-l vom vedea părăsindu-ne definitiv.

Pe Panait Istrati, marele prozator al lui Moş Anghel şi al Bărăganului, omul acela care a ars ca un sfânt numai în văpăile idealului şi care ne făcuse atâta faimă în străinătate — l'am batjocorit şi pe el, ca pe o albie de porci!

Cei rămaşi în ţară n'au dus-o mai bine. D-rul Marinescu, vă amintiţi că nu de mult făcea apel prin ziare pentru desăvârşirea unei clinici.

Scriitori mari în viaţă ab'a'şi duc zilele. E o infamie că Brătescu-Voineşti are lefuri peste lefuri. Autorul lui Niculăiţă Minciună are 15 sau 18.000 de lei pe lună ca secretar general al Camerei — o sumă pe care o câştigă ultimul reporter din Sărindar — şi mucezeşte într'un apartament din subsolul Adunării Deputaţilor!

A. C. Cuza, a cărui cauză o vom repune mâine într'un articol, a fost şi el pensionat din învăţământ!

Acum vreo lună, d-rul Popescu-Sibiu, tânărul savant în ale Psihiatriei — după'ce ne reprezentase cu succes, tot vara aceasta, într'un congres la Paris — a plecat să înfăţişeze ştiinţa românească în alt congres internaţional, la Copenhaga. Şi pentru toate lucrările sale, încununate de Academia Română, pentru toate congresele acestea, Popescu-Sibiu, ca să le suporte, a trebuit să se îndatoreze, în contul modestului său salariu de căpitan-medic activ!

George Enescu, acest Eminescu al violinei, este şi el năpăstuit. In ţara lui, în ţara lui Grosz-Cagero, George Enescu nu poate mânca, în tihnă, o pâine...

N. Crevedia

Aspecte, Insigne, Comentarii

„Curcubee peste veac"

— volumul de fabule al d-lui Vasile Militaru, despre care am mai scris la această rubrică, a apărut astăzi în toate librăriile din ţară.

Cine a urmărit activitatea acestui poet de autentică inspiraţie şi caldă sensibilitate, va înţelege că noua carte a d-lui Vasile Militaru constituie o adevărată şi neprecupeţită comoară pentru literatura românească. Pe lângă execuţia tehnică ireproşabilă cu care ne-a obişnuit editura „Cugetarea", volumul „Curcubee peste veac" va isca numeroase discuţii în lumea cititorilor şi prin aceia că fabulele oglindesc întreaga societate de azi, cu toate păcatele ei.

„Gândirea"

— *revista românească de cea mai înaltă ţinută spirituală şi artistică, a apărut acum câteva zile cu un conţinut bogat care mulţumeşte toate aspiraţiile sufleteşti ale cititorului.*

D. prof. D. Stăniloae *discută interesanta problemă a etnici naţionaliste luând o poziţie justificat adversă faţă de tezele contradictorii ale d-lor* Naie Ionescu, Dragoş Protopopescu şi Radu Dragnea.

Concluziile d-lui Stăniloae sunt menite să stârnească cel mai viu interes teoretic.

O robustă nuvelă ne dăruieşte fecundul şi atât de singularul scriitor Victor Papilian, *care din ce în ce pătrunde mai adânc în conştiinţa cultă românească.*

D. Ilariu Dobridor *publică un fragment de amplă documentare din masiva carte pe care o pregăteşte în legătură cu fundamentele distructive ale iudaismului filosofic.*

Poezii frumoase au : Ştefan Baciu şi Bascovici.

La Idei, oameni, fapte, *Pan Vizirescu aduce câteva frumoase gândiri despre proza lui Gib Mihăescu iar Septimiu Bucur discută întâia rotunjire metafizică a lui Lucian Blaga, ocupându-se de ultima carte :* Geneza Metaforei şi Sensul Culturii.

Ovidiu Papadima, *o minunată ierbă de cronici literare, bine redactate şi sănătos gândite.*

D. prof. Crainic *semnează două notiţe despre Ion Petrovici şi Al. Busuioceanu.*

„In treacăt"

— se intitulează volumul de schiţe al cunoscutului romancier, d. Al. Gr. Piepteanu, care va apare peste câteva săptămâni într'o editură din Capitală.

Cine a citit romanul „Răscruce" care a întâmpinat o căldurcasă şi meritată primire în lumea noastră literară, îşi poate da seama că noul volum al d-lui Al. Gr. Piepteanu va înscrie o nouă biruinţă.

Il aşteptăm încrezători.

„Luminişurile anilor mei"

— *se intitulează volumul de versuri al d-lui Const. Asiminei, pus sub tipar de editura* „Cugetarea".

„Sânzana"

— revista politică, literară şi economică de sub direcţia d-lui C. Gane, se face mai frumoasă cu fiecare număr nou apărut. E, firesc, o bucurie pentru publicistica românească tânără, ca şi pentru noi personal.

„Banatul literar"

— e o revistă care apare la îndelungi răstimpuri. D. *Lucian Costin*, un nostim profesor de română, pretinde însă că scoate revista *„tot la două luni în numere duble"*. Ar fi vai şi amar dacă spusele d-lui Costin ar fi adevărate.

D. Iosif Naghiu

— autorul recent apărutelor „Mărunţişuri cultural-istorice năsăudene", îngrijeşte de apariţia, la Năsăud, a revistei „Arhiva someşană". Bogată în cuprins, de reală importanţă prin materialul istoric-cultural publicat, „Arhiva someşană" interesează pe oricine se ocupă, cât de puţin, cu cunoaşterea amănunţită a trecutului ţinuturilor grănicereşti.

„Insemnări sociologice"

— revista de sociologie a d-lui prof. *Traian Brăileanu, publică* în n-rul 7, pe Octombrie 1937, următoarele : Raportul între politica externă şi cea internă de prof. Traian Brăileanu ; Organizarea educaţiei tineretului în statul totalitar de *Barbu Slusanschi;* Sfârşitul arhitecturii demolibérale ; Natura şi istoria de *Tr. Br.*

Revista cărţilor şi revistelor, bogată.

„Veac nou"

— *se numeşte revista de atitudine curat românească pe care o vor scoate câţiva cunoscuţi şi entuziaşti scriitori în frunte cu d-nii : AL. GR. PIEPTEANU, N. I. BONTAŞ, D. VASILIU-BREAZA, TINY DUMITRESCU, etc.*

In „Veac nou" *se vor desbate numai probleme literare. Primul număr, apare la 25 Noembrie c.*

Beethoven la „Pro-Arte"

Sâmbătă 13 Noembrie, orele 5 d. a. va fi în sala Dalles a 3-a conferinţă experimentală consacrată marelui compozitor german, Ludwig von Beethoven.

D. EMIL RIEGLER DINU va vorbi despre viaţa şi opera lui Beethoven.

In programul muzical: Sonata op. 57 în fa minor (Appassionata), executată de d-ra Madeleine Cocorăscu ,lieduri ,cântate de d. Şerban Tassian şi Sonata No. 5 în fa major (Sonata primăverei), executată de d-nii I. Filionescu şi Alex. Theodorescu.

Biletele la librărai fundaţiilor regale din Piaţa Palatului Regal.

D. G. Lascu

— actorul de frumoase resurse, conducătorul echipei teatrului „Tempo" va deschide, în primele zile ale lunii Decembrie, în tovărăşia d-nei Florica Lupescu, un nou teatru.

Faceţi zid în jurul Altarelor!

Daţi pentru slava Bisericii noastre creştine. Fără o Biserică tare ne prăbuşim în dezastrul Spaniei!

Din iniţiativa d-lui profesor N. Iorga, mâhnit şi revoltat de jalea în care se sbate Sfânta Biserică Udrican, „Porunca Vremii" a deschis o listă de subscripţie, adresată EXCLUSIV SUFLETULUI ROMANESC şi CREŞTIN, spre a-şi apăra sfintele Altare ale lui Hristos.

Toate sumele subscrise, se vor strânge într'un „FOND NAŢIONAL, PENTRU APARAREA BISERICII STRABUNE", la dispoziţia marelui nostru Nicolae Iorga, care, împreună cu I. P. S. PATRIARH, va avea să hotărască destinaţia ce i se va da.

Subscripţia s'a deschis pentru a se reface clădirea şi pictura sfintei Biserici Udrican, asfixiată de intoleranţa ghetto-ului Văcăreşti din Capitală. Subscripţiile, însă, în acest fond de apărare creştină, se vor permanentiza chiar după acoperirea cheltuelilor cerute de refacerea Bisericii Udrican ele urmând să aline durerile tuturor lăcaşurilor străbunei noastre credinţe, mai ales a acelora cari au o însemnătate istorică şi să servească la ridicarea de noui sfinte Biserici acolo unde un stat democratic şi francmasonic nu se prea grăbeşte să intervină.

Aşteptăm cu nădejde dania Ţării.

Soldul zilei (a 72-a) precedente: lei 282.750

Blanch Justin Teodorescu, Bucureşti	100
Mihail Mărăcine, Botoşani	200
Baroul de Ilfov	3.000
Colecta Protoieriei jud. Vlaşca circ. I-a Giurgiu	3.420
Colecta Parohiei Adormirea M. Domnului, Giurgiu	252
Ioan Stălculescu, Bucureşti	500
Cassa Pădurilor, Bucureşti	2.000
Dr. C. Ionescu, Ploeşti	500
Gheorghe Bărbulescu, Ploeşti	500
Ecaterina Hondru, Bucureşti	100
Const. Rădulescu, Craiova	100
Pr. George Mihăiescu, Rădăuţi	100
Total lei	**293.522**

DE LA O ZI LA ALTA

TEATRU

OPERA ROMANA: Relache.
TEATRUL NAŢIONAL: Cavalcada.
STUDIO NAŢIONAL: Pădurea spânzuraţilor.
TEATRUL REGINA MARIA: Fraţii Karamazof.
TEATRUL COMOEDIA: Problemă de rezolvat
TEATRUL VESEL: Fustele dela Minister.
TEATRUL ALHAMBRA: Expoziţia Alhambra.
TEATRUL MODERN: „Noaptea de 13..." comedie poliţistă în 3 acte, matineu şi seara.

CINEMA

ARO: Carnet de bal.
TRIANON : Lumpacius vagabondus cu Heinz Ruehman, Paul Hoerbiger, Regia : Geza von Bolvari. Jurnal Paramount.
VOX: Oameni după gratii.
CAPITOL: Căpitanii curajoşi, jurnal şi completare.
FEMINA: Iluzia cea mare şi jurnal.
A.R.P.A.: Legiunea neagră cu Humphry Bogart, jurnal şi complectare.
ROXY: Căpitanii curajoşi, jurnal şi completare.
FORUM: S'au cunoscut în luna Mai şi jurnal.
OMNIA: S'au cunoscut în luna Mai şi comp. Titi Mihăilescu.
CITY: Dama cu camelii, jurnal şi completare.
ELYSEE: Lumpacius vagabondus cu Heinz Buehman. Paul Hoerbiger. Regia Geza von Bolvary. Jurnal Paramount.
NISSA (fost Lido): Refugiata din Shanghai, jurnal şi completare.
MARCONI: Flori din Nissa, jurnal, complectare şi trupa de reviste.
MODEL: In sbor spre China, comedie, jurnal şi completare colorată.
COTROCENI: M-me Bovari, jurnal şi completare.
FRANKLIN: Trăim doar odată.
DICHIU: Mimi, muzica Pucini şi Miss Theodora.
DARLY: Sonata Kreutzer, jurnal i completare.
PACHE: Jurnalul unei cameriste. Mathul Schmeling-Louis şi jurnal.
TRIUMF (Griviţei 335): Boris Karlof şi Warner Oland în Sub masca Diavolului, jurnal şi complectare colorată.
ORFEU: Dama cu camelii, jurnal şi completare.
MILANO: Valetul de cupă, completare şi jurnal.
AIDA: Madam Bovari, jurnal şi complectare.
CENTRAL: Avangarda eroilor.
VOLGA-Dorobanţi: Sângele pământului, Simfonia spaniolă şi Banda veselă.
ŞIC: Copii de vânzare şi Dragoste în taxi.
DORY: Mesajul către Garcia, comedie şi completare.
UNIC: M-me Bovari. Banda veselă, jurnal şi comedie.
DIANA: Panterele roşii, jurnal şi completare.
LILLY: Evadat din insula Diavolului, jurnal şi completare.
FLORIDA: Informatorul secret. Jurnal şi complectare
LIA (Griviţei): Refugiata din Shanghai cu Shirley Temple şi 2 jurnale complectare.

CAPITOL SI ROXY
CAPITANII CURAJOŞI
cu Fredy Bartolomew
jurnal şi complectare

RADIO

14,10. Ora. Mersul vremii. Bursa. Radio jurnal
14,30: Muzică distractivă (discuri).
15.00: Actualităţi străine. Radiofonice.
18.00: Ora. Mersul vremii.
18.02: Concert de după amiază. Orchestra Costiă Tandin.
19.00: Actualităţi româneşti culturale şi ştiinţifice.
19.15: Continuarea concertului.
UNIVERSITATEA RADIO
19,55: O enigmă şi un miracol istoric, de Ion Conea.
20,10: George Ştefănescu (bas): Cântece româneşti.
20,35: SEARA DE OPERA „VASUL FANTOMA", operă în 3 acte de Richard Wagner (transmisie dela Opera Română).
In pauza I-a (21,30—21,45): Recital de poezii, George Coşbuc (II).
In pauza II-a (22,40—22,55): Radio jurnal: Sport.
23,25: Muzică distractivă (discuri).
RADIO EXPERIMENTAL II
15,00: Muzică variată
15,20: Informaţiuni universitare.
15,30: Muzică românească şi distractivă (discuri).

Omnia S'au cunoscut în luna Mai şi comp. T. Mihăilescu
FORUM S'au cunoscut în luna Mai

SAMBATA, 13 NOEMBRIE 1937

6.30. Deschiderea emisiunii. Gimnastică ritmică. Radio jurnal. Concert de dimineaţă (discuri). Sfaturi gospodăreşti şi medicale.
7.30. Inchiderea emisiunii.
13.00. Ora. Culturale. Sport. Cota Dunării.
13.10. Concert de prânz. Din operele comice (discuri).
14.10. Ora. Mersul vremii. Radio jurnal.
14.25. Muzică românească (disc).
15.00. Actualităţi străine. Radiofonice.
17.00. Ora străjerilor: 1) Viaţa în tabără, scenariu radiofonic de I. Gheorghiu-Damian, jucat de Stolul de străjere al şcoalei primare de fete No. 30, cond. de d-na dir. Maria Petrescu, comandantă străjeră: d-na Pădureanu. 2) Ştiri străjereşti.
18.00. Ora. Mersul vremii.
18.02. Prezentări muzicale (disc).
19.00. Lumea: „Sf. Sofia", de Emil Riegler-Dinu.
19.15. Concert de muzică distractivă, orchestra de salon Radio, dirij. de Const. Bobescu.
UNIVERSITATEA RADIO
20.15. Cum ar putea fi o şcoală la ţară, de arh. G. M. Cantacuzino.
20.35. Lieduri de Schuman şi Mendelssohn, d-na Aida Helta (canto).
21.00. Poşta Radio.
21.15. Seară de dans, Jazzul Ghindă (voce: Jean Moscopol).
22.30. Radio jurnal. Sport.
22.45. Concert de noapte al Orchestrei Titi Constantinescu, transmis dela restaurantul „Continental".
23.45. Jurnal pentru străinătate în limba franceză şi germană.

ARO UN CARNET DE BAL

ALHAMBRA
In fiecare seară la ora 9
Expoziţia internaţională
— ALHAMBRA —

VIAȚA POLITICĂ

Succesiunea

CRIZA POLITICĂ SE DESFĂȘOARA IN MOD NORMAL

„Cred în triumful adevărului". Declarațiile d-lor Gh. Gh. Mironescu și Octavian Goga
Audiențele de Joi dela Palatul Regal. Se poate trage vre-o concluzie?

Joi am trăit o zi splendidă. Atmosfera s'a înviorat, cerul și-a deschis albastrul, soarele a zâmbit din nou.

Nici un semn, în mijlocul acestei frumuseți naturale, că ne aflăm în toiul crizei politice. Nu-i sbuciumul caracteristic prefacerilor mari interne. Nu-i nici melancolia specifică celor ce trăiesc cu presentimentul că pleacă.

Tu, simplu spectator, ai impresia că nimic nu se petrece, că vremea își urmează cursul ei, că guvernamentalii își caută de îndeletnicirile lor și că opoziția s'a deprins să spere, să spere mereu.

Mereu și frumos!

Și totuși, numai noi, profesioniștii scrisului cotidian, știm câtă frământare e în rândurile partidelor, câtă agitație domnește printre oamenii politici.

De dimineață până seara se pun la cale combinații, se urzesc intrigi, se deapănă cancanuri și se lansează formule.

Avea dreptate d. dr. Vaida Voevod când spunea că situația internă actuală e un fel de joc de cuvinte încrucișate, pe care nu te pricepi cum să-l descâlcești.

Interesant e, însă, că șarada trebuie rezolvată într'un fel sau în altul.

Și va fi rezolvată, de oarece meșterii treburilor publice și-au luat acest dificil angajament.

Dar întrebarea care stăruie cu îndărătnicie, e: cine va fi fericitul dezlegător?

Cine va câștiga premiul?

Din cele ce au urmat ieri la Palatul Regal nu se pot trage concluzii valabile și definitive.

Repetăm: haosul persistă, în ciuda tuturor celor cari îți strigă, entuziaști, că au cunoștință de felul cum se va rezolva criza.

Să nădăjduim că până Sâmbătă la amiază, cel mai târziu, ne vom găsi în fața unei situații clare.

Noi, ziariștii, cel puțin, dorim să se pună capăt cât mai curând acestor evenimente cari, departe de a ne furniza material copios și variat, ne hărțuiesc, ne prilejuiesc cheltueli și ne sustrag dela preocupările noastre intelectuale.

A treia zi a crizei politice

S'a încheiat și a treia zi a consultărilor pe cari le face Suveranul. Indicații prea însemnate n'am dobândit nici de rândul acesta, pentrucă fruntașii politici, pentru prima dată, își lăcătuiesc gura, sau sunt sgârciți în declarații.

De ce?

Nici nu ne căsnim să descifrăm misterul acesta. Ce-am folosi, oare?

Iată, ieri, de pildă au fost la Palat d-nii profesor GH. I. BRATIANU, șeful partidului liberal georgist (la ora 3.30); OCTAVIAN GOGA, președintele partidului național-creștin (la ora 3.40); CONST. ARGETOIANU, conducătorul partidului agrar (la ora 4.20) și GH. GH. MIRONESCU, fost președinte de consiliu, (la ora 4.50).

Cu toate abilitățile reportericești, cu toate străduințile, n'am isbutit să culegem un material prețios, care să ne servească de îndreptar.

E, probabil, un cuvânt de ordine ca nimeni să nu vorbească. Sau să vorbească așa fel, încât să nu spună nimic.

Și lumea, cititoare, Doamne, așteaptă noutăți, mereu noutăți!...

Audiența d-lui prof. Gh. Brătianu

Însoțit de secretarul său particular, șeful partidului liberal georgist, bine dispus, mai puțin încruntat ca de obiceiu, a fost primit cel dintâiu în audiență.

Audiența a luat sfârșit la ora 4.15, când d. Gh. Brătianu a părăsit Palatul tot așa de optimist, refuzând să facă vre-o declarație reprezentanților presei, cari zădarnic au încercat să-i oprească mașina.

INTREVEDEREA CU D. GENERAL VAITOIANU

D. profesor Gh. Brătianu, pentru a încurca pe ziariștii cari i-au luat-o înainte cu un automobil crezând că se duce acasă, s'a oprit la d. general A. Văitoianu, unde ușile au fost ferecate.

Cei doi bărbați de stat au avut o întrevedere de o oră. Asupra discuțiilor ce s'au purtat n'a transpirat încă nimic.

„Eu cred în triumful adevărului"

Declarațiile d-lui Octavian Goga

După ce a fost consultat de M. S. Regele Carol II, la ora 4.50 d. Octavian Goga a plecat și n'a făcut ziariștilor nici o declarație.

Acasă, solicitat să ne spună câteva cuvinte, președintele partidului național-creștin a bine voit să declare „PORUNCII VREMII":

— „Am expus M. Sale Regelui, din nou, — d. Octavian Goga, se știe, a fost chemat pentru a doua oară la Palat — părerile mele asupra situației politice și sunt mulțumit că am putut să repet alături de argumente mai vechi și constatări mai noui, cu toate consecințele lor.

„Eu cred în triumful adevărului. Optimist prin temperament, sunt totuș obișnuit să filtrez printr'o logică viguroasă toate actele mele".

Și d. Const. Argetoianu

Mărturisim, că ne așteptam de la d. Const. Argetoianu, dacă nu la o declarație scurtă cel puțin la o butadă reușită.

Adică, așa cum ne-a deprins șeful partidului agrar.

Dar spre desiluzia noastră, d. Argetoianu a trecut cu mașina în „60 pe oră", rămânând rece în fața cordonului de gazetari.

Într'un târziu cercurile apropiate d-sale ne-au arătat că a expus Suveranului punctul de vedere în legătură cu situația internă.

Anume?

Probabil că d. Argetoianu rămâne la ceeace a spus la banchetul d-lui Radovici:

— „Nu cerșesc și nici nu perii; nu amenință și nici nu aștept îndurare".

Și bănuim lucrul acesta, de oarece ni s'a subliniat de către cei ce ne-au informat că d. Argetoianu are aceiaș atitudine pe care a avut-o și mai înainte.

Criza se desfășoară normal

O declarație scurtă a d-lui Gh. Gh. Mironescu

Ultimul a plecat din audiență, la ora 6.10, d. GH. GH. MIRONESCU, fost președinte de consiliu.

La insistențele gazetarilor, d. Gh. Gh. Mironescu a avut amabilitatea să ne spună:

— „Am avut o audiență în cursul căreia am informat pe Suveran asupra situației interne.

„Criza se desfășoară normal și cred că peste două zile va lua sfârșit, deoarece ne aflăm în fața unui termen fix".

D. Tantieme previne pe d. Mihalache

D. Grigore Filipescu-Tantieme confidentul d-lui Mihalache și candidat la primariatul general al Capitalei în eventualitatea unei guvernări național-țărăniste, referindu-se la anumite atitudini ale liberalilor, scrie aseară următoarele:

„Dar ca d. Mihalache — orice s'ar fi întâmplat între liberali și dânsul — să facă jocul lor imitând exemplul d-lui Tătărăscu, pentru a cârmui câteva luni mai mult ar fi o decepție prea mare pentru mine.

D. CONST. ARGETOIANU

„Sunt clipe când trebue să te gândești și la țară iar nu numai la combinațiile de partid".

Rândurile de mai sus sunt și o prevenire și o presiune.

Sau, mai precis: d. Tantieme vrea să fie și pe placul d-lui Iuliu Maniu.

Semn rău!

O DESMINȚIRE

Suntem rugați să publicăm următoarea precisare:

„Unele ziare au atribuit d-lui Gheorghe I. Brătianu diverse declarațiuni.

„Suntem autorizați să dăm cea mai categorică desmințire acestor înșirări.

„D. Gheorghe I. Brătianu n'a dat nici unui ziar nici un fel de interview".

Ținem să se știe că ziarul „Gazeta" i-a atribuit d-lui profesor Gh. Brătianu anumite declarații.

CONSFATUIREA DELA D. FRANASOVICI

Ministrul lucrărilor publice, care e reținut în pat de o ușoară suferință, a fost vizitat astă noapte de d-nii Gh. Tătărăscu, Ion Inculeț și Valer Pop.

A avut loc o consfătuire de o jumătate de oră. S'au discutat lucruri extrem de importante, asupra cărora se păstrează cel mai mare mutism.

ȘI CEA DELA D. TATARASCU

Târziu, s'a ținut o consfătuire ministerială la locuința d-lui Gh. Tătărăscu. Au participat d-nii Ion Inculeț, dr. Ion Costinescu, M. Cancicov, V. P. Sassu, Valer Pop, P. Bejan și Bebe Brătianu.

Discuțiile ce s'au purtat au fost agitate și după câte ni se spune, au avut un singur obiectiv: REINTREGIREA PARTIDULUI LIBERAL.

Nu s'a ajuns, cu toate acestea, la o concluzie. Părerile au fost împărțite. Deși d. Tătărăscu a dat dovadă de o largă înțelegere a situației, totuș unele elemente tinere încearcă să se așeze de-a curmezișul realizării contopirii celor două partide liberale.

...Și o comunicare importantă

Iar din cercurile liberal-georgiste ni se comunică, în legătură cu reintregirea partidului liberal:

Numeroasele versiuni înregistrate de ziare în jurul atitudinei georgiștilor față de criza politică, sunt lipsite de temeiu.

In faza actuală nu poate fi vorba nici de tratative, mai puțin încă de angajamente.

Consfătuirile cari au avut loc între d. Gh. Brătianu și fruntașii partidului său, au avut de scop pregătirea alegerilor generale.

Din toate acestea poate opinia publică să tragă vre-o concluzie?

Să încerce!

CATEVA ORE DE INFRIGURARE

După ce s'au sfârșit toate audiențele, la ora 6.40 a sosit, pe neașteptate, la Palat, d. Gh. Tătărăscu.

Gazetarii au fost cuprinși de panică, mai ales că șeful guvernului a întârziat două ore.

La ora 8, d. Tătărăscu a plecat, pe a doua poartă, neobservat de ziariști.

Rumoare!

A demisionat, oare?

Ne luăm cu un automobil după d. Tătărăscu. Îl ajungem în str. Polonă. Încercăm să-i vorbim.

In zadar! Nu putem obține nimic.

Intr'un târziu ni se arată, că d-sa a ayut o audiență de lucru.

Victor Mocanu

Dela Palatul Regal

COMUNICAT Nr. 79

MAREȘALATUL Curții Regale face cunoscut următoarele:

In dimineața zilei de 11 Noembrie 1937, MAJESTATEA SA REGELE a primit în audiență pe d. Walter Percy Chrysler.

După amiază MAJESTATEA SA REGELE a primit în audiență pe:

D. George Brătianu, șeful partidului național - liberal (de sub șefia d-sale); d. Octavian Goga, președinte activ al partidului național-creștin; d. C. Argetoianu, șeful partidului agrar; d. G. G. Mironescu, fost președinte al Consiliului de miniștri.

București 11 Noembrie 1937

Guvernul Mareșalului Averescu

(Urmare din pagina I-a)

azi, mai mulți sorți de izbândă pentru o concentrare națională, a cărei consecință ar fi tonificarea, dinamizarea și mobilizarea nădejdilor și vitalității neamului, pentru orice efort.

Pe planul politicii internaționale, un guvern Averescu ca nimeni altul ar putea câștiga, deasemeni, situația cea mai bună și împleti relațiile cele mai ideale, cu ambele tabere, în care se împarte azi Europa. Ar putea, pe malurile Senei sau pe cele ale Tamisei, să se obiecteze ceva, unui guvern fie și de dreapta, dar prezidat de Mareșalul Averescu? Marele soldat este eroul războiului nostru de întregire națională. Sentimentele lui pentru marii aliați, de ieri și de azi, nu pot fi discutate, necum puse la îndoială. Averescu nu poate fi bănuit de filo germanism. Nu e, însă, mai puțin adevărat că n'ar fi șef de guvern român, mai prețuit la Berlin și la Roma, ca Averescu. Ce-ar putea face Mareșalul Averescu pentru țară — ca destindere cu Roma și Berlinul — nu trebuie să mai spunem, de vreme ce ne stau înainte manifestările cordiale și realizările netăgăduite pe calea unei frății indestructibile cu Roma, pe timpul guvernării dela 1926, a partidului poporului.

Mareșalul Averescu, care și-a servit totdeauna neamul, omul politic care n'a pus niciodată ambițiile lui sau ale unei inexistente clientele electorale, mai presus de interesele Țării, patriotul care, la vârsta la care a ajuns, nu poate decât să rupă încă o fărâmă din sufletul său spre a o închina națiunii, ar da, sunt sigur, cea mai bună și necontestată guvernare, în aceste momente. Cine, în numele oricărei demagogii, ori pe temeiul oricărei izbăvitoare idei, ar putea, într'adevăr, să se ridice împotriva unei guvernări Averescu, în contra unui regim de concentrare care, în frunte cu Mareșalul, cu cel mai strălucit fost ostaș al țării, ar trebui să se îngrijească, în primul rând, de înarmarea noastră națională? Democrații cu Skodele lor? Comuniștii cari n'au uitat încă lecția dela 1920?

Sunt evidențe care se impun judecății, prin simplul lor act de prezență. O guvernare Mareșal Averescu, ca promptă și sigură evadare din marasmul în care ne sufocăm azi, n'are nevoie de nici un cuvânt de pledoarie. Vorbește, prin ea însăși și cu toată elocința, pentru binele țării, la răspântia la care am ajuns.

DR. ILIE RADULESCU

Referendum-ul „Poruncii"

Jidanii să fie trimiși în colonii

Prin orice mijloace, România este datoare să înlăture primejdia judaică. Antisemitismul în trecutul poporului românesc. Expulzarea jidanilor și exproprierea averilor lor. Un guvern de uniune națională

— 982) Răspunsul d-lui prof. C. I. Bărbulescu din București —

Există o problemă și o primejdie jidănească, mai ales, în România, mai gravă decât toate celelalte.

Jidănimea s'a înfipt adânc în trupul și sufletul neamului nostru, mai ales după războiul întregirii. In domeniul material a pus stăpânire pe orașele și chiar satele noastre. Aproape toată industria importantă și aproape tot comerțul țării sunt în mâinile jidănimii parazitare. In domeniul spiritual, au pus stăpânire pe presa noastră, prin care ne atacă și ne insultă. Au mai pus stăpânire pe tipografii și librării. Apoi sunt în majoritate și în celelalte ramuri de activitate: medicină, farmacie, drogherie, avocatură, posturi de încredere, etc.

Dacă nu luăm măsuri energice de apărare nu vom mai exista ca stat și națiune.

ANTISEMITISMUL IN TRECUT

In trecut această problemă a fost mai puțin dureroasă, frământând deci cu mult mai puțin decât astăzi conștiința românească.

Totuși, jidanii au stârnit revolta vechilor noștri Domnitori și a marilor noștri înaintași: Kogălniceanu, Eminescu, Vasile Conta, Hașdeu, Xenopol și a tuturor marilor luceferi naționali dispăruți. Deci, nu trebuie făcută nicio deosebire între jidanii de după războiul pentru întregirea neamului și jidanii din trecut.

Până la violență

Această primejdie o putem înlătura în primul rând pe cale pașnică și în al doilea rând și prin violență, când vom fi provocați și atacați, cum se întâmplă nu rare ori.

Dacă am fi avut după război, guverne la înălțimea misiunii lor, primejdia ar fi fost înlăturată.

Un guvern al României, pe lângă legile pe cari trebuie să le întocmească, mai este dator să aplice cu toată dreptatea și cu toată bunăvoința pentru Români, legile existente.

Românii să fie hotărîți și solidari, cum sunt jidanii și să-i boicoteze, necumpărând nimic dela ei. Deasemenea să ocolească pe toți specialiștii jidani: medici, farmaciști, droghiști, ingineri, arhitecți, antreprenori, meseriași, etc.

Primejdia actuală și cea mai gravă pentru țara noastră o formează problema jidănească, atât prin marele număr de jidani, — două milioane, — cât și prin mijloacele lor de luptă. Din statistica făcută de „Porunca Vremii" rezultă că cel din urmă jidan are un venit anual de 40.000 lei, iar țăranul nostru d'abia are 2000 lei ca venit anual. Țărănimea trăiește în sărăcie, mizerie, slăbită de diferite boale, lăsată în părăsire, minținută de politicieni; iar jidănimea parazitară se răsfață în palate, stațiuni climaterice și balneare, sanatorii, spitale, profanându-ne până și credința, prin mânăstirile în care dau năvală să petreacă.

Eliminarea jidanilor nu implică pentru noi românii obligația de a ne preocupa să găsim un cămin și o patrie pentru jidani.

Forul dela Geneva, în frunte cu marea Britanie, care se interesează de jidănime, încurajând-o — mai ales pe cei din Palestina contra arabilor cari se opun cu violență la colonizarea ei cu jidovimea parazitară — are obligația ca să creieze nu un cămin, ci o patrie pentru jidănimea din întreaga lume, în Africa ori Asia, precum și în alt continent, unde se găsește destul pământ — milioane de chilometri pătrați — nelocuit ori cu o populațiune indigenă foarte rară.

Numai astfel s'ar rezolva repede și pentru totdeauna problema jidovească.

GUVERN DE UNIRE NAȚIONALA

Rezolvarea și deci înlăturarea primejdiei jidovești impune și cât mai neîntârziat o acțiune și un program comun grupărilor naționaliste, mai ales că succesiunea la guvern se apropie și deci un guvern de **„Uniune Națională"** ar fi bine venit, bine primit. Numai un asemenea guvern poate să lichideze primejdia jidovească.

Un astfel de guvern trebuie să stea la cârmă mai multă vreme și va face ca România să fie numai a Românilor. Ar modifica Constituția, instituind pedeapsa cu moartea pentru spioni, trădători, asasini. Ar pune pe fiecare la locul lui, potrivit pregătirii ce o are, spre a fi folositor numai serviciului pe care-l îndeplinește. Ar institui controlul, justificarea și confiscarea averilor făcute după război, prin fraude și alte mijloace necinstite; iar vinovații judecați repede și pedepsiți. Apoi numai un asemenea guvern ar putea să aplice cuvenitele sancțiuni cozilor de topor din tagma colonelului Petrescu și a multora cari au avut și au roluri superioare acestui nemernic. Ar desființa trusturile și cartelurile, ieftinind astfle viața modificând și legea pentru încurajarea industriei naționale, pentruca foloasele ei să se răsfrângă asupra întregului neam, înlăturând jidanii, străinii și înstrăinații.

O ACȚIUNE ENERGICA

Să ne solidarizăm și să încurajăm tot ce este românesc, să boicotăm și să ocolim tot ce este jidovesc!

E nevoie de o acțiune comună, ofensivă, totalitară, organizată pe județe.

Unul din mijloacele practice de realizare — pe lângă cele arătate mai sus — mai este și exproprierea proprietăților deținute de jidani, atât la orașe cât și la țară. proprietăți ce trebuie să treacă la Români sau la instituțiile publice românești.

Profesor C. I. Bărbulescu
București

NOUI ADEZIUNI

La Referendum au mai aderat, acceptând întru totul programul „Poruncii", d-nii:

983) Dumitru A. Georgescu, funcționar, Constanța; 984) Negru Dumitru, comerciant, Petroșani; 985) Elvira Ignătescu, înv. Orodel-Gorj; 986) Victor R. Delea, înv. Orodel-Dolj; 987; Naftan Dumitru, comuna Vernești-Buzău; 988) Nagtan C. Vasile, comuna Vernești-Buzău; 989) Neculai Tudorache, comuna Vernești-Buzău;990) Ion Drăghici, comuna Vernești-Buzău; 991) Săpunaru Zamfir, comuna Vernești-Buzău; 992) Augustin Pavel, comuna Vernești-Buzău; 988) Naftan C. Vacomuna Vernești-Buzău; 994) Vasile Gh. Olari, comuna Vernești-Buzău; 995) Dumitru P. Pleșoianu, comuna Vernești-Buzău; 996) Costică P. Pleșoianu, comuna Vernești-Buzău; 997) Gheorghe Tutunea, comuna Vernești-Buzău; 998) Liman Tutunea, comuna Vernești-Buzău; 999) Mirea Cristian, comuna Vernești-Buzău; 1000) Tudorache Gligor, comuna Vernești-Buzău; 1001) Ion Rusu, comuna Vernești-Buzău; 1002) Petea Copoiu, comuna Vernești-Buzău; 1003) Ion Paraschiv, plugar, comuna Horodiștea, Lăpușna.

De peste hotare

PRĂBUȘIREA SPANIEI COMUNISTE

Populația din zona roșie este deprimată

Ocuparea Gijon-ului de către trupele naționaliste a produs în cercurile guvernamentale din Valencia o descurajare ale cărei consecințe sunt cu mult mai imediate decât se credea chiar de către naționaliști.

De mai multe săptămâni, un vânt de defetism suflă în mai toate cercurile catalane. La Barcelona, anarhiștii declară că ei doresc să trateze mai curând cu generalul Franco decât să fie la discreția Rusiei Sovietice.

Din această cauză mai mulți șefi ai Federației anarhiste iberice au fost executați și s'a anunțat totodată că vor fi masacrați cu toții dacă vor mai continua acțiunea de defetism.

In această atmosferă, nici conducătorii comuniști spanioli nu sunt siguri pe viața lor. Adevărații stăpâni sunt rușii cari execută și arestează fără nici un motiv, cu nemiluita.

Și d. Companys, președintele generalității catalane și d. Negrin, șeful guvernului dela Valencia și d. Azana, președintele republicii, sunt în permanență terorizați de către elementele sovietice.

Insă descurajarea cea mai mare este printre trupele de luptători dela Madrid.

Gărzile de asalt, făcute prizoniere zilele acestea, au declarat ofițerilor naționaliști că populația madrilenă este foarte deprimată din cauza evenimentelor din Asturii cari au dus la integrala biruință a naționaliștilor.

Această populație așteaptă cu nerăbdare momentul de a începe revoluția împotriva comuniștilor. Gărzile civile și gărzile de asalt sunt gata să treacă de partea generalului Franco.

Insă, această mișcare revoluționară nu se va deslănțui decât în ziua în care o ofensivă naționalistă de mare anvergură va fi pornită asupra Capitalei de către armatele naționaliste.

— Madridul va cunoaște orele Gijon-ului și ale Santanderului, a declarat recent un ofițer de stat major din armata lui Franco.

Este posibil ca această ofensivă asupra Madridului să înceapă foarte curând.

UN APEL

Citim în „Paris Soir" textul unei telegrame trimisă de către 5 mari scriitori francezi guvernului spaniol comunist. Iată cuprinsul ei:

„Cerem imediat guvernului spaniol să asigure tuturor acuzaților politici garanția dreptății și mai ales onestitate și protecție. Cu cele mai atente sentimente."

Acest document este semnat de către André Gide, George Duhamel, Francois Mauriac, Roger Martin du Gard și Paul Rivet. Aceștia sunt cei mai prețioși susținători ai Spaniei guvernamentale. Care trebuie să fie starea de lucruri, dacă acești 5 intelectuali s'au simțit obligați să ceară guvernului comunist, pentru inculpații politici, garanția cea mai elementară a oricărei Justiții: dreptul de a se apăra?

POLITICE

Spre însănătoșirea M. S. Regina Maria

STAREA Majestății Sale Regina Maria s'a îmbunătățit.

Medicii curanți străini au părăsit Capitala.

UN ARTICOL AL D-LUI A. C. CUZA

D. profesor A. C. CUZA, președintele suprem al partidului național-creștin, publică în „Apărarea Națională" de ieri un articol intitulat: „Criza politică".

O PRECIZARE A GUVERNULUI

OFICIOSUL guvernului publică următoarele, aseară:

„Rolul activ al îndrumării monarhice, acordul între guvern și partid, între guvern și parlament sunt astăzi ideile directoare în politica de consolidare. Iar consolidarea statului este porunca prezentului."

AUDIENȚE LA D. GH. TATARESCU

D. GH. TATARESCU, președintele consiliului de miniștri, a primit în audiență, ieri, pe d. Al. Lapedatu, președintele Senatului.

O VIZITA LA D. N. IORGA

IERI, d. profesor Nicolae Iorga a primit vizita d-lui Al. Lapedatu, președintele Senatului.

FANTEZIA UNOR REPORTERI

D. A. BENTOIU, subsecretar de stat la ministerul justiției, desminte că ar fi făcut vre-o declarație politică vre-unui partid.

Tot ce i se atribuie, e produsul fanteziei unor reporteri cari — vorba d-lui Tătărescu — își culeg știrile din Cișmigiu

UN ARTICOL SEMNIFICATIV GEORGIST

„MIȘCAREA", oficiosul partidului liberal georgist, referindu-se la criza politică, scrie în numărul său de aseară:

„Pe ziua de ieri s'au înregistrat câteva acțiuni și întrevederi cari, evident, au dat alt aspect și au deschis alte perspective situației politice prezente".

Aluzia e la întrevederea Dinu Brătianu-Gh. Brătianu, care a avut loc Miercuri seara.

INTREVEDERILE D-LUI LAPEDATU

D. AL. LAPEDATU, președintele Senatului, a avut întrevederi în cursul zilei de ieri cu d-nii N. N. Săveanu, președintele Camerei și F. Ștefănescu-Goangă, subsecretar de stat la ministerul educației naționale.

TAXA TEATRALA

MINISTERUL finanțelor a dat dispoziții ca sumele provenite din încasarea taxei teatrale și artistice să fie depuse la Banca Națională în două conturi separate, unul rezervat fondului destinat ministerului cultelor și artelor, iar celalt pentru Uniunea federațiilor sportive române.

Lichidarea instituţiilor financiare rămase în Basarabia dela Statul rus

În conformitate cu dispoziţiunile deciziunilor ministeriale nr. 84.504/1936 şi 420.828/1937, ministerul finanţelor în calitate de lichidator al instituţiunilor financiare rămase în Basarabia de la statul rus şi anume: Banca statului rus; Casa de economie de pe lângă Banca statului rus; Casa de credit mărunt a Zemstvei guberniale; Banca nobilimii; Banca ţărănească; şi Uprava gubernială de aprovizionare, cu toate sucursalele ei din Basarabia— lichidează gestiunile acestor instituţiuni, pe de o parte încasând creanţele sale asupra debitorilor instituţiunilor, iar pe de altă parte achitând creditorii respectivi.

Toate sumele datorate de debitorii instituţiunilor menţionate mai sus, sunt date în debit şi se urmăresc de către organele fiscale.

Din rapoartele biroului de lichidare al ministeruui de finanţe din Chişinău, rezultă că deşi foarte mulţi debitori posedă avere, totuşi organele fiscale nu persistă în urmărirea lor, pentru recuperarea sumelor datorate. Ţinând seama de faptul că lichidarea gestiunilor acestor instituţiuni trebuie terminată cât mai curând posibil, ministerul finanţelor a dispus să se intensifice măsurile de urmărire a debitorilor, în vederea realizării cu un moment mai devreme a creanţelor.

Totodată ministerul finanţelor a dispus, ca plata debitelor către instituţiunile în cauză să se facă numai în numerar, neaplicându-se nici una din dispoziţiunile de lichidare a datoriilor statului.

Jidanii dela societăţile „Valea Trotuşului, Goetz, Foresta şi Valea Fiadului"

au reuşit să acapareze munţii seculari „Geamăna"

Cozile de topor au început să rânjească colţii la beneficii

Comăneşti, 11. — Nu este prima dată când am arătat tragedia unor paşnici locuitori ai văii Asăului de pe frumoasa vale a Trotuşului, actualmente toată în mâna străinilor şi înstrăinaţilor trădători de neam. Dacă parte din masivul păduros este proprietatea Ghica din neam fanariot, apoi nu este mai puţin adevărat, că şi statul posedă păduri seculare pe valea Asăului şi unde în loc să fie date spre exploatare românilor prin cooperative, sunt date prin trădare neamului lui Juda. Astăzi această regiune a intrat pe mâinile unei soc. denumită *„Valea Fiadului"* pur jidovească.

O COMUNA CAREIA I S'AU LUAT TOATE VENITURILE

Pentru ca scopul diabolic — de distrugere în masă a pădurilor noastre — să ajungă la bun sfârşit, soc. „VALEA FIADULUI" prin minoritarul trădător de neam SIGISMUND SCEPANEK şi jidanul IASCK KRUMHOLTZ, a întocmit planuri pentru instalarea unei linii decauville pe o întindere de circa 30 km. începând dela gara Asău. Această linie trece pe proprietatea comunei Asău şi a locuitorilor. Întinderea pe proprietatea comunei este de 17.800 m. p. Nu aceasta ar fi nemulţumirea mare şi chiar scandalul provocat, fiindcă toată mâna de muncă a locuitorilor i se ia, iar peste câţiva ani în această comună nu se va mai găsi nici o vită trăgătoare. Primarul comunei anume ALBU I., ajutat de notarul său N. VERDEŞ. o persoană care în faţa societăţei nu-şi mai are nici un rost, au convenit cu delegatul acestei societăţi, trădătorul de neam, GH. A. GHEORGHIU, şi-au făcut, ca să se arendeze acest teren pe un preţ de nimic. În schimb, aceştia profită de anumite avantaje. S'a ajuns până acolo ca la şedinţa consiliului comunal să se împartă sume importante de bani, numai să se voteze pentru societate.

Această menţiune în copie trimisă prefecturei nu a existat. Prefectura de altfel comunică consilierului Gh. Macovei, că această decizie nu s'a aprobat, ulterior ea a fost însă aprobată de Curtea locală ad-tivă Iaşi.

Consilierul Macovei însă nu se lasă şi face apel în cauză, iar la termen nu se poate prezenta din cauză că notarul Verdeş, refuză să-i dea copie după decizia nr. 14 din 26/X/936, relativ la regulamentul financiar fapt pentru care a fost reclamat justiţiei la data de 28 Aprilie a. c. şi nici până astăzi nu s'a dat nici un rezultat.

JIDANII TRIUMFA, IAR COZILE DE TOPOR II AJUTA

In tot timpul jidanii dela aceste societăţi cum şi trădătorii de neam arătaţi mai sus, au fost apăraţi de coada de topor C. Pascalini, avocat şi deputatul locuitorilor din această regiune, unde la inceput le-a cerşit voturile, iar după răsplată le-a luat drepturile la viaţă. Astfel la 28 Iunie a. c. contractul primăriei cu soc. „Valea Fiadului" a fost semnat de primarul I .G. Albu, ajut. primar Gh. Colăcel, iar al treilea delegat Gh. I. Vatavu a refuzat să semneze şi chiar să se prezinte.

TOT ROMÂNII „VINOVAŢI"...

La 29 Septembrie a. c. se fixează un ultim termen la Curtea locală ad-tivă Iaşi, contra deciziei consiliului comunal Asău, dar în loc să se apere interesele comunei, primarul ALBU, asistat de coada de topor C. PASCALINI deputat guvernamental, dă câştig de cauză jidanilor şi străinilor dela soc. *„Valea Trotuşului"* şi astfel prin decizia acelei Curţi sub nr. 19/937 comuna rămâne păgubită de veniturile ei, La 29 Noembrie a. c. Curtea superioară administrativă Bucureşti îşi va spune ultimul cuvânt în contra apelului făcut, la decizia nr. 19/937 a Curţii de apel Iaşi.

Intre timp în cursul lunei August întrunindu-se un nou consiliu, s'a căutat a se reveni la acapararea veniturilor comunei în această afacere, însă acum societatea a făcut şi ea apel, unde dosarele conexate se vor judeca în faţa instanţei superioare ad-tive Bucureşti.

Deşi întreaga afacere este în litigiu de judecată, totuşi se continuă cu fierbere la instalarea liniei în cauză, instalându-se până în circa 15 km. Parte din locuitori au început a se scandaliza pe această chestiune şi ei au fost reclamaţi jandarmilor pentru ameninţări, etc. şi daţi judecăţii. Astfel pe zi ce trece viaţa acestor paşnici locuitori, până în prezent de bine de rău mulţumitoare, devine tot mai tragică.

Din frumoasa vale a Trotuşului, peste câţiva ani, nu va rămâne de cât ceia ce a rămas în munţii Apuseni, iar aceşti locuitori, cari odinioară cu sângele lor au apărat toate colţişoarele, vor trebui, să plece cândva, pentru a-şi câştiga pâinea, în altă parte.

Coresp.

Cum s'a făcut afacerea

Comuna îşi avea un regulament întocmit, unde se prevedeau taxele ce trebuiau să se încaseze de comună. Dar cum delegatului soc. nu-i convenea, a intervenit pe lângă trădătorul de neam primarul Albu şi notarul Verdeş şi într'o noapte au fabricat un alt regulament, astfel dând câştig de cauză jidanilor, căci în loc ca această comună să primească pe timp de 15 ani conform contractului, suma de 4.800.000 lei, adică 20 lei m. p. anual conf. votului comunal nr. 14/936, aprobat de prefectura Bacău cu nr. 15261/936, după schimbare comuna urma să încaseze 0.93 lei m. p. deci anual 14.000 lei, iar în 15 ani 350.000 lei deci o pierdere colosală pentru comună, de 4.500.000 lei.

RECLAMAŢIE LA PARCHET

O parte din consilierii comunali, văzând aceasta, intervin şi astfel la 22 Februarie a. c. consilierul comunal Gh. Macovei prin avocatul C. Calmunschi Bacău, înaintează o reclamaţie parchetului trib. Bacău, contra lui N. Verdeş, notarul comunei şi I. G. Albu primar, prin care arată că decizia consiliului comunal din 30 Ianuarie a. c. cu nr. 1, relativ la arendarea terenului în cauză societăţii „Valea Fiadului", pentru instalarea liniei decauville, a fost falsificată, prin faptul că la şedinţa consiliului nu s'a supus mai întâi cererea societăţii în cauză, conform legii administrative. Deci cererea a fost aprobată la consiliu fără aprobarea comisiei speciale de păşune comunală. Parchetul trimite reclamaţia prefecturei Bacău spre a face cercetări, care la rândul său a comunicat comunei că decizia este nulă, pentru că nu are aprobarea comisiei de păşune comunală. Notarul şi primarul ca să fie în regulă, la trimiterea copiilor depe procesele verbale de şedinţă, adaugă la urma procesului că s'ar fi discutat şi aprobat decizia de comisia în cauză, în realitate ne existentă. De aseamenea pe procesul verbal-decizie al consiliului comunal Asău, pe original, s'a făcut opinie separată, prin care se arăta că decizia respectivă luată, s'a făcut cu călcarea regulamentului financiar şi de administraţie comunală.

Dela Asociaţia generală a inginerilor şi technicienilor cadastrali

Comitetele unite ale asociaţiunii generale federative a inginerilor şi tehnicienilor cadastrali („A.F.I.C.") a ţinut obişnuita şedinţă săptămânală în localul Direcţiunii Cadastrului.

D. preşedinte inginer *D. I. Ciurleanu* relevă faptul că actualul guvern nu s'a ocupat de loc de terminarea aplicării reformei agrare şi se hotărăşte a se cere audienţe la d-nii prim ministru şi ministru de domenii pentru a fi puşi la curent cu stadiul definitivării reformei agrare, d spunând înscrierea în bugetul viitor a fondurilor necesare.

D. inginer *D. Buruiană* repune în discuţie chestiunea solidarităţii profesionale care se amână pentru şedinţa viitoare.

D. inginer *Gh. Ştefănescu Gună* face o expunere asupra modului cum urmează a se executa lucrările de geodezie şi cadastru în cuprinsul municipiului Bucureşti şi se decide o audienţă în acest scop la d. primar general.

D. inginer *I. I. Cristea*, şeful Cadastrului municipiului Bucureşti, pune în curent comitetele de stadiul lucrărilor pentru începerea cadastrării Capitalei. A mai rămas de întocmit de către comisiunea instituită regulamentul technic de executare urmând ca imediat să se procedeze la executarea lucrărilor.

D. inginer *P. Ştefănescu* face un succint raport asupra modului cum decurge predarea lucrărilor de cadastru către comisiunile de carte funciară.

Se pun în discuţiune noulle modificări ce trebuesc aduse instrucţiunilor technice cadastrale.

In urma propunerii făcute de comitete se decide noui demersuri la d. ministru V. P. Sassu pentru a repartiza din fondul „J" sumele necesare complectei lichidări a creanţelor provenite din lucrări de reforma agrară, cadastru şi eşire din indivizîune.

Electrificarea regiunii Târgovişte-Moreni

COMISIA superioară de electrificare rurală a aprobat o subvenţie de 12 milioane lei municipiului Bucureşti, pentru executarea lucrărilor de electrificare din regiunea Târgovişte-Moreni.

Scandalul dela şcoala industrială n-rul 1 din Ploeşti

Ucenicii dela C. F. P. V. nu pot urma cursurile. In atenţia ministerelor educaţiei naţiona e şi muncii

Ni se aduce la cunoştinţă de către părinţii ucenicilor dela C. F. P. V. un fapt care poate avea cele mai dezastruoase urmări şi constitule un grav prejudiciu adus politicei de protecţie a muncii naţionale şi de formare a specialiştilor români pentru conducerea industriei româneşti.

Iată despre ce este vorba:

La şcoala industrială n-rul 1 din Ploeşti care funcţionează într'un imobil din str. Vasile Lupu au urmat anul trecut toţi ucenicii dela intreprinderile Concordia, Vega, Căile Ferate Ploeşti-Văleni, cum şi cei dela micii patroni din sectorul de nord-vest al oraşului.

Parte din aceşti ucenici sunt adăpostiţi într'un cămin al ministerului muncii situat în imediata apropiere a şcolii. Cum se vede, lucrurile mergeau binişor, — deşi organizaţia interioară a şcoalei lasă de dorit, cum vom avea prilejul să scriem altă dată, — dacă nu intervenea un fapt care să răstoarne situaţia.

O ŞCOALA ŞI UN CAMIN NOU

In dorinţa de a da ucenicilor săi o educaţie profesională cât mai apropiată de activitatea lor practică, direcţia C. F. P. V. a construit în apropierea gării Ploeşti-Nord o şcoală şi un cămin. Ambele instituţii urmau să fie inaugurate chiar în toamna aceasta, înainte, de deschiderea cursurilor. Cum încă mobilierul n'a putut fi confecţionat la timp, iar pavarea curţii a fost întârziată de p'oi, deschiderea şcoalei a fost a nânată.

Dealtfel, dată fiind situaţia de anul trecut, acest lucru nu putea împieta cu nimic asupra, educaţiei ucenicilor.

Totuşi aceasta, cum se va vedea, a avut mult de suferit.

DIRECTORUL ŞCOALEI N-RUL 1 NU PRIMEŞTE UCENICII DELA C. F. P. V.

Ca director al şcoalei industriale n-rul 1, funcţionează, în baza nu ştiu căror aptitudini, avocatul NICOLAE ŞANTA. Ca şi în alţi ani, acesta a făcut înainte de deschiderea şcoalei publicaţiile de rigoare şi, în timp util, ucenicii au venit să se înscrie. Nu mică a fost însă mirarea părinţilor ucenicilor dela C. F. P. V., când ducându-se să plătească taxele sau să facă înscrierea s'au văzut respinşi de către director.

Ce se întâmplase? Nicolae Şanta, ştiind că în cursul acestui an se va deschide şcoala C. F. P. V. în loc să se bucure, a considerat acest fapt ca un prejudiciu ce i se aduce personal şi-i încurcă socotelile. Deşi, precis, nimeni nu ştie ce l-a determinat la aceasta, el a hotărât să facă pe supăratul şi să aplice un tratament special elevilor dela C. F P. V. Ca urmare, când părinţii acestora au întrebat dece copiii lor nu pot fi înscrişi, Nicolae Şanta *le-a spus că nu-i poate primi decât după-ce ei vor determina direcţia C.F.P.V., să se angajeze în scris că va lăsa elevii să urmeze* tot anul *la şcoala pe care o conduce.*

Cum era şi normal, această abuzivă şi absurdă dorinţă a lui Nicolae Şanta n'a fost satisfăcută. Intr'adevăr direcţia C. F. P. V. nu putea da acest angajament ilegal şi a încercat să readucă la realitate pe capriciosul director. Toate au fost însă în zadar. Nicolae Şanta a continuat să se încăpăţâneze şi ucenicii dela C. F. P. V. n'au putut fi înscrişi. Ei au pierdut astfel mai bine de 2 luni de învăţământ şi se află acum în situaţia de a nu face şcoală decât după vacanţa Crăciunului.

NICOLAE ŞANTA TREBUIE DAT AFARA DIN INVAŢAMANT

In faţa acestei stări de lucruri cerem ministerelor Educaţiei Naţionale şi Muncii să intervină pentru ca elevii dela C.F.P.V. să-şi poată completa cunoştinţele în şcoala pe care statul român le-o pune la dispoziţie, dar care le e interzisă de capriciul unui abuziv director.

Dar mai este altceva şi mai grav. Abuzul săvârşit cu deplină conştiinţă de Nicolae Şanta a prejudiciat un mare număr de elevi. Absurdele lui dispoziţii i-au făcut să piardă un întreg trimestru. Peste acest lucru nu se poate trece fără a se aplica sancţiuni. Nicolae Şanta trebuie să ispăşească. El trebuie făcut să înţeleagă că nu poate să dispună de soarta atâtor viitori meseriaşi români, ŞI DAT AFARA IME DIAT DIN INVAŢAMANT. Locul unde s'a cocoţat nu-i dă dreptul să-şi facă plăcerile şi ambiţiile pe socoteala tinerelor vlăstare ale neamului.

Diverse

IN CURSUL acestei luni se va face,
inaugurarea palatului primăriei Sect. I (Galben).

*

DUMINICA 14 Noembrie, se vor inaugura cantinele înfiinţate de primăria sect. I Galben, pe lângă şcolile nr. 31 Floreasca şi 36 Tei.

Cantinele funcţionează sub direcţiunea d-nei consiliere Florica Marcotzi.

*

Uniunea sindicatelor agricole a cerut ministerului agriculturii şi domeniilor să-i aprobe un import de 100 vagoane superfosfat din Germania, scutit de taxele vamale.

Ministerul agriculturii, se pare că va respinge cererea în chestiune, deoarece avem pe piaţa internă suficiente cantităţi de superfosfat fabricat de industria indigenă.

In ce ne priveşte, ţinem să remarcăm faptul că dela o vreme Uniunea Sindicatelor agricole, sub pretext că intenţionează să vină în ajutorul agricultorilor, cere dela autorităţi favoruri de cari nu pot fi lipsite afacerile scandaloase ale jidanului Muncel.

Aceasta ca să se ştie!

*

PENTRU restrângerea exercitării comerţului ambulant, primăria Capitalei a fixat noui puncte pentru funcţionarea acestui comerţ.

Aceste puncte nu fac parte din raza centrală sau comercială a Capitalei.

Dureri musculare şi articulare

De mai bine de 60 de ani
PAIN EXPELLER
o fricţiune calmantă şi reinvioră-toare acceptată aproape drept un valoros medicament s'a introdus în lumea întreagă în toate păturile sociale.

Fricţiunea PAIN EXPELLER se întrebuinţează cu succes la dureri musculare, articulare, gută şi răceală.

PAIN EXPELLER este apreciat prin rezultatele sale binefăcătoare de înviorare. Nervii vaselor sunt reînviaţi, vasele pielei se dilată, astfel că sângele poate circula cu mai multă intensitate. Pe locul fricţionat se simte imediat o plăcută senzaţie de căldură binefăcătoare.

In acelaş timp el duce materiile sale active în interiorul corpului până la locul dureros (reumatic, gutos, etc.) acţionând local un curent sanguin proaspăt oprind durerile.

PAIN EXPELLER se găseşte de vânzare la toate farmaciile şi droguerîile.

Technica Generală. Inginer Gheorghe Creţu
Bucureşti, str. Regală 16-18 **Telefon 3.25-04**
Intreprinderi mecanice, electrice, sanitare şi de încălziri centrale, Radio, depozit de maşini şi materiale electrice
Cu preţuri convenabile

PREZENTAREA MODEI 1938
DE CĂTRE CASA Adesgo
marea fabrică de CIORAPI

In dorinţa de a prezenta Moda 1938, prietenilor săi, Casa ADESGO oferă o ilustrare a tendinţelor noi însoţită de explicaţii.

In cadrul acestor anunciuri, veţi putea urmări ultimele creaţiuni ale modei pariziene.

Pentru după amiezile luminoase de toamnă şi iarnă, Casa ADESGO prezintă două modele originale semnate MOLYNEUX şi O'ROSSEN.

Urmăriţi doamnă viitoarele noastre anunciuri în legătură cu moda.

❶ *Ansamblu elegant de după amiază. Jachetă pe talie se evazează pe şolduri. Cozi de renard bleu împodobesc corsajul şi talia. MOLYNEUX*

❷ *Maestrul tailleur-ului clasic O. ROSSEN, a creat acest costum de «pekin matic» cu lutru negru.*

57 SPECIAL
105 ULTRAFIN
57 TROTEUR
501 MATASE NATURALĂ

PENTRU TROTAT, *se impune prin rezistenţa sa neîntrecută, fineţea şi coloritul în armonie cu nuanţele noi ale Modei 1938,* CIORAPUL

Adesgo

A amâna înseamnă a renunţa...

...iar renunţarea în viaţă duce la nereuşită
Nu amânaţi pe mâine ceeace puteţi face acum.

Treceţi chiar astăzi pela Colectura Oficială, sau adresaţi-vă Oficiilor P. T. T. şi cumpăraţi-vă un loz al Loteriei de Stat

TRAGEREA CLASEI I-a A LOTERIEI A 15-a la 15 NOEMBRIE

COLECTURA OFICIALĂ
ŞI A
OFICIILOR RURALE P.T.T.

Pe urmele Iudei

42 Biserici creştine se dărâmă
în vreme ce peste 60 de sinagogi se'nalţă sfidătoare batjocorind indolenţa noastră

— O statistică înfiorătoare la Iaşi —

Iaşi, 11. — Multă lume obişnueşte să numească Iaşii oraşul celor patruzeci şi şapte de Biserici, deşi în realitate avem patruzeci şi două şi mai toate în ruină. Golia, Frumoasa, Sf. Sava şi Galata, stau cu uşile altarelor închise de ani de zile, neputând fi încă reparate.

Nu mai vorbim de Sfânta Mitropolie înconjurată de sute de magherniţi jidoveşti, chiar până în preajma sfântului Altar. Nu tot asta este însă situaţia templelor lui Iuda.

Dau mai jos un tabel al sinagogilor din Iaşi cu numele fiecărei sinagogi precum şi strada :

1) Templu Betth N. Neusetz, str. Cuza Vodă 83 ; 2) Betth Şloime Iurist, str. Gh. Lascar 3 ; 3) Seizer Tapiţer, b-dul Elisabeta 6; 4) Păcurar, str. Păcurari 12; 5) Leiba Kahane, str. Ştefan cel Mare ; 6) Haim Herş, str Bălţi 5; 7) Moise Ida Wechsler, str. Ştefan cel Mare; 8) Betth Israel, str. Cruce 20 ; 9) Căldărarilor, str. Semnului 2 ; 10) Carimid H. Teitler, str. Morilor 9 ; 11) Sinagoga Mare, str. Păcurari 61; 12) Iancu Croitoru, str. Bădărău 16 ; 13) Ruiţiv Hava, str. Nicolina 86 ; 14) Moise Sin Haim. str. Broscăriei 7 ; 15) Beth Hamidrasch, str. Socola ; 16) Roşie, str. Nicolina 43; 17) Sinagoga Nicolina, str. Nicolina 51 ; 18) Cotigarilor, str. Broscăriei 50 ; 19) Croitorilor, str. Broscăriei 12; 20) Covrigarilor, str. Socola 56 ; 21) Lupu Schwart, str. Socola 90 ; 22) Crâşmarilor, str. Ţicăul de Jos 7 ; 23) Şcoala Unită. str. I. C. Brătianu : 24) Lazăr Rapaport, str. Hagi Lupu 8; 25) Cautar, str. I. C. Brătianu; 26) Ceaprazarilor, str. Procopie 6 ; 27) Croitorilor, str. Sf. Teodor: 28) Stolerilor, str. Cuza Vodă 35; 29) Budnarilor, str. I. C. Brătianu 8; 30) Cojocarilor ; 31) Haim Hofman ; 32) Mare Tg. Cucului; 33) Meniche ; 34) Zalmina Feijolis, toate cinci în str. Sinagogilor; 35) Talmud Thora, str. Elena Doamna 8 ; 36) Sadagurer Claus, str. C. A. Rosetti; 37) Cismarilor. str. Cucu 26 ; 38) Daniel, str. Cucu 44; 49) Măcelarilor, str. Aron Vodă ; 40) Cheren Mişnacs, str. Arapu 20 ; 41) Hatz. str. Sf. Ştefan; 42) Raptule Kauman, str. C. A. Rosetti ; 43) Eli Meer Reichenberg, str. Strâmbă 11 ; 44) Berman Rozenştein, str. Ghica Vodă 65 ; 45) Moise Bercovici, str. Ghica Vodă 21 ; 46) Moşteniţorii Danil, str. Halei 4 ; 47) Stolerilor, str. Arapului 58 ; 48) Bal. Schem, str. Broscăriei 24 ; 49) Samuses, str. Nicoriţă ; 50) Telalier, str. Tătărai 45; 51) Talmud Vraia, str. Sipote 9 ; 52) Splaiul Israelit, str. El. Doamna; 53) Broderilor, str. Smârdan 22; 54) Avram Schreibman, str. Arap 24 ; 55) Moise Vecsler, str. C. A. Rosetti ; 56) Salhana, str. Salhanwa; 57) Mare, str. Gării 110; 58) David Mesin, str. Broscăriei 24 ; 59) Haim Rabinovici, str. I. C. Brătianu ; 60) Godel M.

Comemorarea
zilei de 11 Noembrie

Implinindu-se 19 ani din ziua când Mareşalul Foch a semnat armistiţiul, Uniunea foştilor luptători a comemorat această zi istorică.

La ora 10 o delegaţie a U. N. A. L. cu drapelul a mers în coloană de marş la mormintele eroilor unde d. dr. VIRGIL SERDARU, preşedintele U. N. A. L. a rostit o cuvântare evocând pe cei morţi în războiu şi afirmând că foştii luptători au cultul camarazilor rămaşi în lupte atât a celor din armata română cât şi a celor din armatele aliate şi foşti inamici.

La ora 11 a fost la sediu o şedinţă festivă. D-nii general Petre Dumitrescu, comandor C. Boţan, ing. V. Coman, şi alţii au evocat luptele la care au luat parte şi învăţămintele ce trebuesc trase din războiu.

Populaţia Capitalei, la discreţia
angrosiştilor jidani dela abatorul central

Douăzeci de angrosişti jidani terorizează măcelarii creştini bătându-şi joc de populaţia oraşului. La sărbătorile jidăneşti, măcelarii au refuzat să aprovizioneze Capitala

Ne-am mai ocupat de anarhia care domneşte la abatorul central al Capitalei încăput pe mâna jidanilor cari se servesc de o seamă de comercianţi români drep. cozi de topor.

Pe deoparte, funcţionează la abator o societate S.A.R.P.I.A. pentru industrializarea produselor subanimale, fără să aibă nicio convenţie cu primăria care să-i îndreptăţească folosirea instalaţiilor comunale, societate condusă de un jidan — şi, pe alta, există un aşa zis Cerc al măcelarilor, transformat în societate anonimă — şi în care douăzeci de măcelari angrosişti jidani stăpânesc un număr mai mare de măcelari români însă cari, din lipsa mijloacelor materiale, sunt siliţi să suporte supremaţia jidanilor.

Am arătat lipsa de calitate legală pentru a funcţiona în instalaţiile proprietate comunală, a societăţii S.A.R.P.I.A.

Azi ne vom ocupa de cealaltă latură a situaţiei dela abator — aceia ce s'a creiat prin obrăznicia măcelarilor jidani, a căror îndrăzneală trece peste orice închipuire.

CAND NU EXISTAU LEPRELE JIDOVEŞTI

Tăierea se face la abatorul central în anumite zile şi după norme cuprinse într'un regulament special căruia măcelarii trebuie să se supună, sancţiunile aplicate recalcitranţilor mergând până la excluderea din incinta abatorului.

Atâta vreme cât la abator, comerţul măcelăresc era făcut de creştini, lucrurile mergeau în aşa fel încât nimeni nu avea niciun fel de nemulţumire şi preţurile cărnii variau după normele firesti ale raportului dintre ofertă şi cerere. Nu existau nemulţumiri nici chiar în populaţia ovreiască, aceasta având la îndemână carne tăiată ritual de hahamii pe care-i plătea comunitatea jidovească.

Inferioritate, faţă de creştini. Totuşi, prin numărul vitelor intrate la tăere, le sunt superiori. Această stare de lucruri face că la abator se tae, în primul rând, vitele angrosiştilor jidani şi bineînţeles se pregăteşte mai întâi carnea rituală a ghetoului jidovesc şi numai la urmă, vitele angrosiştilor creştini, dacă jidanii binevoesc să le facă loc în sala de sacrificare !

Şi cum aceşti măcelari sunt organizaţi în cercul despre care am vorbit la început — cerc stăpânit de cei douăzeci şi doi măcelari jidani — dacă ovreii nu acceptă intrarea unui creştin, vita acestuia nu poate pătrunde în sala de tăere şi creştinul e silit să-şi taie vaca, boul sau viţelul într'unul din abatoarele clandestine din jurul Capitalei !

CAPITALA OBLIGATA SA ŢINA... SARBATORILE EVREEŞTI !

Indrăzneala măcelarilor jidovi dela abatorul Capitalei, cari se servesc de măcelarii creştini drept cozi de topor, este atât de mare încât, socotesc întreg abatorul ca fiind o instituţie jidovească şi populaţia oraşului ca fiind formată, exclusiv, din coreligionari.

De sărbătorile evreeşti, măcelarii jidani ţinând să impună întregii Capitale, postul ritual, au refuzat să tae şi cum stocul de vite aparţinând măcelarilor creştini, era mult mai mic — populaţia oraşului s'a pomenit fără carne !

Dar chestiunea tiraniei pe care angrosiştii jidani dela abator o exercită, nesupăraţi de nimeni, are şi alte înfăţişări, mai grave.

— D. —

Pacostea jidovească în comerţul de carne

Odată cu alipirea Ardealului, s'a năpustit în vechiul regat şi pacostea jidovească, cum a năvălit de altfel şi din Bucovina şi Basarabia. Nouii „cetăţeni români" — naturalizaţi în bloc, în baza nenorocitelor obligaţii pe cari şi le-a luat statul român — s'au abătut ca lăcustele cu deosebire în Bucureşti care încet, încet, dacă lucrurile nu se vor schimba, se va transforma într'un fel de Tel-Aviv în care românii vor fi... arabi !

Intre aceşti „cetăţeni români", s'au năpustit asupra Capitalei şi toată ovreimea-maghiară a oraşelor ardelene.

In abatorul central al Capitalei au pătruns pe nesimţite marii angrosişti măcelari jidani cari în scurtă vreme, pe deoparte au reuşit să ţină la discreţie pe comercianţii creştini şi, prin aceasta să impună atât acestora cât şi detaliştilor preţuri cari au format în scurtă vreme monopolul comerţului de carne.

Se poate spune că la Bucureşti, populaţia e aproape silită să mănânce carne rituală !

ANGROSIŞTII JIDANI AU MONOPOLIZAT ABATORUL

Având mari capitaluri şi relaţiuni cu crescătorii de vite din Ardeal, stăpânind şi piaţa de vite de dincoace de munţi, deşi, ca număr, angrosiştii jidani sunt în

Reducerile pe c. f. r.
pentru transporturile de lemne de foc

Ministerul industriei şi comerţului, de comun acord cu ministerul lucrărilor publice şi al comunicaţiilor şi cu regia autonomă C. F. R., au anulat şi suprimat cu începere dela 11 Noembrie a. c. certificatele speciale de reducere de transport pe C. F. R. pentru lemnele de foc destinate Bucureştiului.

Cu începere de eri, vor beneficia de reducerea specială pe C. F. R., în condiţiunile deja publicate, toate transporturile de lemne de foc pentru Bucureşti, până la un număr total de 25.000 vagoane, fără nici o formalitate.

UN REZULTAT REPEDE şi DURABIL
REUMATISM
O nouă descoperire

Posed un simplu însă minunat remediu contra Reumatismului, Nevritei şi maladiilor aciditâţii.

Nu este vorba nici de o drogă nici de un medicament, ci de o plantă numită HERVEA.

Cu mica sa foaie se face o băutură, ce se prepară şi se bea ca ceaiul obişnuit. Nici o plictiseală, nici o greutate, îl preparaţi acasă; uşurarea se resimte imediat şi devine din zi în zi mai evidentă.

Sute de persoane din toate clasele societăţii au obţinut dela acest remediu o ameliorare durabilă şi mi-au trimis scrisori lăudând această minunată mică plantă.

Luaţi o ceaşcă de HERVEA în fiecare dimineaţă şi vă veţi simţi o altă fiinţă. Motivul este că ea elimină otrăvurile produse de către acidul uric şi previne noui îngrămădiri de alte depozite acide în organism.

Trimiteţi pur şi simplu numele Dv. şi adresa exactă şi veţi primi prin poştă în mod gratuit o cantitate suficientă pentru o încercare. Dacă simţiţi o ameliorare vi se va trimite o nouă cantitate cu preţ modest. Pot spune după experienţa mea personală, că produsul este extrem de eficace contra reumatismului şi maladiilor conexe şi ceace el a făcut pentru mine în câteva săptămâni, trebue să facă şi pentru Dv.

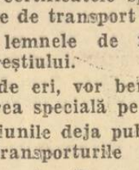

REFUZAŢI CONTRAFACERILE

In interesul consumatorilor ceaiului Hervea, rugăm a refuza orice ambalaj care nu poartă numele :

HERVEA
Marcă înregistrată

Singurele cari sunt veritabile
Dacă voiţi să-l încercaţi în mod serios.
Scrieţi la : Serviciul Hervea, Str. Sf. Ionică 8, Bucureşti.
De vânzare la toate farmaciile şi drogueriile din ţară.

Informaţiuni

❖ *MEMBRII asociaţiei de educaţie şi cultură naţională „Avântul" cu domiciliul în Bucureşti, se întrunesc întâia oară după congresul dela Galaţi, Vineri, orele 21, în Capitală, B-dul Pache 99, Alee, Corp 7.*

❖ ASTAZI s'au întrunit la ministerul educaţiei naţionale, consiliile inspectorilor din învăţământul secundar teoretic şi cel industrial.

Consiliile au lucrat la definitivări de profesori.

❖ *D. ILIE C. PURCARU doctor în ştiinţele fizice a fost numit prin decret regal, profesor agregat de fizică cu aplicaţie la industrie şi comerţ, la Academia de inalte studii comerciale din Bucureşti.*

D-sa a depus azi jurământul în faţa d-lui dr. C. Angelescu.

❖ Membrii circ. 25 din org. Frontul Românesc, sunt convocaţi a lua parte la şedinţa ce se va ţine astăseară la orele 8 în Casa de sfat din str. Uranus 72, — sub preşedinţia d-lui av. Const. I. Săndulescu, preşedintele organizaţiei.

In lămurirea rostului org. Frontului Românesc, vor lua cuvântul d-nii: Petre Frumuzache, şeful culorii, Niculescu-Duvăz, vice-preşedintele org. Capitalei şi alţi vorbitori.

❖ *D. col. ăr. aviator VICTOR ANASTASIU director în ministerul aerului şi marinei, va vorbi Marţi 16 Noembrie la ora 6. d. a. în sala „Dalles" despre „Accidentele în aviaţie". Conferenţiarul va arăta atât cauzele accidentului cât şi mijloacele de prevenire.*

ONESTUL-C CU srndlu u uol

❖ **SAMBATA, 13 Noev., a. c., orele 6 p. m., va avea loc în amfiteatrul „Haşdeu" al Fac. de Litere, sub auspiciile Soc. Stud. în limba şi lit. franceză de sub preşedinţia de onoare a d-lui prof. Charles Drouhet, conferinţa d-lui Alphonse Dupront, directorul Institutului Francez, cu subiectul: „Réflexions sur le spirituel français contemporain".**

❖ **SE ADUCE la cunoştinţa licenţiaţilor Facultăţii de Ştiinţe din Bucureşti că, sunt obligaţi a cere eliberarea diplomelor în timp de 1 lună dela sfârşitul fiecărei sesiuni de examene.**

Cei cari nu vor face această cerere în termenul mai sus arătat, vor primi diplomele odată cu cele ale sesiunii următoare.

❖ **D. MIHAI A. ANTONESCU, profesor universitar, va vorbi Vineri, 12 Noembrie, la ora 6 d. a., în sala Dalles despre „Familia de eri şi de mâine". Trecând dela familia antică la uniunea liberă, distinsul conferenţiar va face o subtilă analiză a crizei căsătoriei în general şi a crizei familiei româneşti.**

MAMA ROMANCA !

Atâta lucru îţi cere ţara, ţie, care eşti stâlpul familiei româneşti :

Nu cumpăra dela jidan ! Nu-l face stăpânul fiului tău, robul de azi şi mai ales de mâine !

ORLIX
LA FARMACII şi DROGUERII
NU LĂSAŢI COPII SĂ PLECE LA ŞCOALA ÎNAINTE DE A'ŞI SPĂLA GURA ŞI DE A FACE GARGARA CU ORLIX. NUMAI AŞA II PUTEŢI FERI DE GRIPĂ, GUTURAI, TUSE DIFTERIE ŞI ALTE BOLI MOLIPSITOARE
DE P. GEN. DROGUERIA NESTOR. Bucureşti, Lipscani 102

ACEASTĂ CUTIE... conţine cel mai bun leac

Când observaţi că vă iese primul coş, când vedeţi că faţa Dv. este iritată, înroşită, aplicaţi imediat Pomada Cadum. Ea calmează durerea ca prin farmec, regenerează pielea şi atunci răul dispare... Deasemenea Pomada Cadum e neînlocuită pentru vindecarea eczemelor, a înţepăturilor de insecte, a tăieturilor şi arsurilor uşoare. E bine să aveţi întotdeauna la îndemână o cutie cu Pomadă Cadum. Ea costă atât de puţin!

contra IRITAŢIUNILOR PIELEI

La STAŢIUNILE
FULGER
CU ETHYL
MARCA ÎNREGISTRATĂ
MARCA SUBSTANŢEI ANTI DETONANTE
ETHYL GASOLINE CORPORATION
OSIN
găsiţi
BENZINA FULGER cu ETHYL

Bucureştiul se transformă
Odiseia unui salon de frizerie

Deseori obligaţiile profesionale mă făceau să trec pe Calea Rahovei. Magazinele acelea mici din spatele Palatului de Justiţie, îngrămădite unul în altul, mi-au atras în totdeauna atenţia. Aşa cum sunt cu firme vechi, cu vitrine puţin luminate şi cu amprentele unor timpuri trecute, aceste magazine amestecate fără nici o noimă, aduc aminte de oraşele provinciale, unde cofetăria este lângă o farmacie, o frizerie şi o fierărie.

Intr'o vreme n'am mai trecut pe Calea Rahovei. Dar oridecâte ori auzeam numele acestei străzi, în minte îmi venea imaginea micilor magazine, ce par că nu fac parte din freamătul marilor oraşe.

Acum câtva timp am trecut iarăşi pe lângă Palatul de Justiţie, pe Calea Rahovei şi iarăşi m'am uitat la magazinele liniştite ce par'că stau aşa de un veac.

La numărul 5, acolo unde ştiam că se află o frizerie mică, mohorâtă, era acum un salon de coafat de toată frumuseţea. M'am oprit surprins. In timpul cât nu mai trecusem eu pe acolo — timp nu prea îndelungat — răsărise un salon de frizerie cum rar se poate vedea şi în centrul Capitalei.

Ce se petrecuse acolo ? Patronul era acelaş, aşa cum sta scris pe firme. Dar, ce transformare ! Totul era nou.

Curios să ştiu cărui fapt se datoreşte această subită transformare, am pătruns în salonul de frizerie. Înţelegeţi că, oricum este greu să intri undeva şi să începi să-l întrebi pe om asupra unor chestiuni strict personale.

In timp ce patronul îmi săpunea barba, iar eu nu-mi puteam lua ochii dela aparatele de coafat ce străluceau în salon, am aruncat o întrebare.

— Ce s'a petrecut, domnule aici ? Par'că nu era aşa de elegant înainte ?...

Patronul, un om destul de tânăr şi tare comunicativ, a început să vorbească imediat.

— Eu aveam de mult un vis. Voiam să-mi transform frizeria mea într'un salon de coafat din străinătate. Dar n'aveam cu ce. Amânam din zi în zi, din an în an.

A venit însă şi vremea aceasta. Nu ştiu dacă aţi auzit că am câştigat un Milion întreg la Colectura Gheorghe Stănoiu.

— Dumneata eşti frizerul căruia i-am văzut fotografia în vitrină la Stănoiu, pe Victoriei ?

— Chiar eu...

— Imediat ce am încasat milionul am început transformarea salonului şi l-am făcut aşa cum îl vezi astăzi.

Ia uite-te şi dumneata ? Mai seamănă cu cămăruţa de acum o lună şi ceva ? Hei, domnule, ce nu face banul ?

Incet, încet am ocolit salonul de frizerie al fericitului milionar. Toma Nicolau ne dă toate explicaţiile necesare.

Aici avem aparatul de ondulaţie permanentă „Nova Star". Numai două se mai găsesc în toată Capitala. E o grozăvie, domnule. Vine lumea de peste tot ca să-l vadă, iar doamnele şi domnişoarele să se onduleze. Colea avem aparatele pentru uscat părul, dincolo avem mobilier nou. In sfârşit dela clanţa uşii până la oglinzile de pe pereţi, totul este nou.

In adevăr în acest admirabil salon de frizat şi coafat, — de cel mai autentic stil parizian — totul respiră noutate. Inşişi lucrătorii şi lucrătoarele par oameni noi, dispuşi la o viaţă nouă.

Toma Nicolau continuă să ne explice.

— De când cu câştigul acesta, am devenit cunoscut în tot Bucureştiul. Vin clienţii de par'că l-ar aduce cineva. Deşi salonul acesta este înfiinţat de 45 ani, totuşi n'a cunoscut niciodată atâta glorie ca acum, de când am dat lovitura cu câştigul la Stănoiu.

— Dar fratele cu care ai jucat în tovărăşie, unde este ? Ştiu că lucra aici.

— Se pregăteşte de plimbare. Pleacă la Paris să se plimbe şi să se specializeze în messrie, fiindcă acum nu duce lipsă de bani.

*

Am părăsit salonul de frizerie cu impresia că milionul a încăput pe mâini bune. Iată un om care a ştiut cum să întrebuinţeze nişte bani veniţi peste noapte.

Acum este un om fericit. Câţi n'ar voi să fie ca el ?

M. Z.

PALATUL JUSTIŢIEI

PROCESUL LUI SILE CONSTANTINESCU ET COMP.

Cu toate că interogatoriile acuzaţilor au ţinut 2 zile şi doritorii de senzaţii se aşteptau ca procesul acesta să dureze mai multe zile cu audierea martorilor şi apoi să urmeze pledoariile şi rechizitoriul, ieri au observat că procesul se va termina repede deoarece martorii au fost audiaţi chiar în şedinţa de ieri.

Audierea martorilor neprezentând prea mare interes, — nu se aştepta nimic palpitant, — afluenţa a fost mai mică şi îngrămădirea mai puţină.

Şedinţa se deschide la ora 2,10. După formalităţile preliminare şi după renunţarea d-lor juraţi de a afla persoangiul finanţator al ADEI SOLO — deoarece d. av. PAUL ILIESCU a cerut şedinţă secretă — se păşeşte la audierea martorilor.

Audierea începe cu o doamnă care, pe lângă tristeţea desbaterilor, aduce tristeţea d-sale personală. — are un doliu în familie — şi care nu ştie nimic.

Vin la rând fostele prietene ale lui Sile, printre care dau referinţe bune despre criminal, dar acestea până cu un an înainte de săvârşirea odioaselor asasinate. Se pare că de atunci Sile, în urma petrecerilor prea multe şi prea sgomotoase, s'a dedat cu totul vieţii de scandal pierzându-şi prietenile sincere şi înlocuindule cu cele plătite. Despre Coca Bălănescu se dau asemenea referinţe bune.

Se află, dela remizieri, că acesta a schimbat aurul din furt pe bani. Apoi muzicanţii localurilor frequentate de Sile spun că acesta plătea note mari de consumaţie şi că, pela sfârşitul lui Octombrie, a fost văzut în tovărăşia Adei Solomon. Este o precizare care agravează situaţia acestuia.

Defilează apoi martori dela cari aflăm că Sile, în ultimul timp, venea acasă dimineaţa la ora 5 şi că asasinul feroce s'a supărat de interesul pe care-l purta un coleg al tatălui lui de lipsa acestuia dela birou.

Urmează apoi Mioara Negoiţă, ultima prietenă a lui Sile, care a auzit despre interesul pe care îl purta criminalului, — în ceeace priveşte situaţia militară de către o doamnă (?) — Ada Solomon.

Se continuă audierea sorei acuzatei Solomon care încearcă a urâta că acuzata n'a fost ajutată de Sile. Se audiază alţi martori cari dau referinţe despre legăturile criminalului cu... tovarăşii

Dealtfel martori de fapt nu sunt, aşa că şedinţa este monotonă şi martorii nu aduc prea multă lumină în proces. Faptele au fost stabilite.

Azi îşi va începe rechizitoriul d. procuror general Benedict I. Stoenescu. Cuvintele vor cădea grele ca loviturile de bardă cu care criminalul şi-a ajustat părinţii pentru a încăpea în cazanele cu var. Şi de sub rechizitoriu îi va scoate pe acuzaţi doar verdictul juraţilor.

JIDANCA ŞI JAVRA

D. procuror Vasilescu Bucium a dat rechizitoriu de trimitere în judecată a jidancei Fira Friedgard din splaiul Unirii 45 pentrucă lăsându-şi javra — de rasă — deslegată, a muşcat pe d-na Elena Rusu, procovându-i răni grave şi ruperea hainelor.

JIDAN CERŞETOR

D. procuror VASILESCU BUCIUM a dat rechizitoriu de trimitere în judecata Tribunalului a jidanului MORITZ NADLER din Botoşani care, deşi în vârstă de 27 ani şi în toată firea, a fost prins cerşind pe străzile Capitalei.

(Unii încep dela şireturi şi ace cu gămălie; alţii dela cerşit).

Veşnic tânără şi frumoasă
fără cosmetice !

Dorinţa tuturor femeilor este a fi sau cel puţin a părea mereu tinere şi frumoase. Cum să ajungem la acest ideal fără mijloace cosmetice costisitoare?

Foarte simplu! „Să ne arătăm în lumina potrivită".

In acest scop trebuie să înzestrăm locuinţa noastră cu becuri noui TUNGSRAM-KRYPTON sferice sau „formă lumânare". Cu lumina lor albă strălucitoare, caldă şi sărbătorească, ele înfrumuseţează căminul şi pe stăpâna casei.

Aceste becuri moderne minunate au nu numai efect estetic desăvârşit, dar sunt şi foarte economice, având la acelaş consum de curent o emisiune luminoasă sporită cu cca 40 la sută faţă de becurile de construcţie veche.

ISVORUL BELŞUGULUI

COLECTURA DACIA

Jucătorii de până acum ai acestei colecturi au înţeles acest lucru, ba chiar l-au simţit sub forma unor câştiguri importante, încasate dela COLECTURA DACIA.

Acum începe o nouă loterie. Nu uitaţi să treceţi pe la COLECTURA

DACIA

pentru a vă lua un loz

Tragerea clasei I-a a Loteriei a 15-a
LA 15 NOEMBRIE

ULTIMA ORA

13 Noembrie 1933 — 13 Noembrie 1937

D. Gh. Tătărăscu va prezenta mâine demisia cabinetului

Un guvern Ion Mihalache definitiv exclus

— Şansele reduse ale reîntregirii liberale. D. Gh. Brătianu pune condiţii extrem de grele. Formula Gh. Tătărăscu-Al. Vaida Voevod îşi menţine sorţii de isbândă —

Ieri au avut loc audienţele d-lor Gh. Brătianu, Octavian Goga, C. Argetoianu şi G. G. Mironescu, după care, seara, aceia a d-lui Gh. Tătărăscu pe care acesta a botezat-o de lucru .

Firește nu s'a putut afla nimic asupra acestor audienţe. Cititorii noştri găsesc în altă parte a ziarului toate amănuntele sbuciumului de eri. Aci voim să încercăm scoaterea în evidenţă a faptelor hotărîtoare, cari ar permite tragerea unor concluzii din haosul de svonuri şi combinaţii ce se încrucişează cu privire la rezolvarea crizei.

Din audienţele ce au avut loc până acum se desprinde clar, o singură concluzie: OAMENII POLITICI CONSULTAŢI NU ŞTIU EI INŞIŞI CARE AR PUTEA FI SOLUŢIA CRIZEI. Şi din pricina aceasta privesc lucrurile cu o subiectivitate care îi împiedică să vadă clar în desfăşurarea evenimentelor.

Deaceea dela oamenii noştri politici nu se poate afla mai nimic.

Cum se va soluţiona criza

Forma inversată în care s'a desfăşurat criza actuală, va lua sfârşit probabil mâine, când, după consultarea de azi a preşedinţilor Corpurilor legiuitoare, va avea loc o ultimă şedinţă a consiliului de miniştri şi apoi primul ministru va prezenta demisia cabinetului.

Este probabil că după aceia d. Ion Mihalache va primi însărcinarea de a forma noul guvern, cu mandat precis de a-l face în colaborare cu Frontul Românesc şi încă una din grupările de opoziţie.

Cum aceste colaborări sunt o imposibilitate pentru partidul naţional-ţărănesc în momentul de faţă, d. Ion Mihalache va depune la scurt interval mandatul primit, arătând că nu poate forma guvernul.

Urmarea va fi că se va apela la d. Gh. Tătărăscu spre a forma un guvern de alegeri cu d-nii Gh. Brătianu şi Vaida Voevod.

Nu este exclus ca din pricina intransigenţii d-lui Gheorghe Brătianu, care

D. Dr. AL. VAIDA VOEVOD

pune condiţii precise d-lui Tătărăscu pentru colaborare, şi această formulă să cadă. Şi atunci d. Gh. Tătărăscu îşi va depune, la rândul d-sale, mandatul.

In acest caz rămâne ca singură formulă un guvern Vaida Voevod în colaborare cu alte partide şi chiar cu partidul liberal, având misiunea de a prezida alegerile.

Acestea par a fi momentele cele mai importante din mersul către soluţionare a crizei.

Ceeace putem afirma sigur, este că un guvern de partid nu vom avea. Şi prin aceasta cu tot optimismul arătat de cercurile naţional-ţărăniste, un guvern Ion Mihalache nu este posibil.

Din cele trei formule arătate mai sus, până în momentul în care scriem aceste rânduri, cea din urmă pare a avea cele mai multe şanse. **Adică un guvern Vaida-Tătărăscu la care s'ar mai alătura o altă grupare de opoziţie.**

Este drept că guvernamentalii fac toate eforturile spre a determina pe d. Gheorghe Brătianu la o împăcare. Pentru moment nu se caută a se pune bazele unei reîntregiri ci numai acelea ale unei colaborări de guvern. La aceasta se opune însă d. Gh. Brătianu care ţine să satisfacă unele imperative morale înaintea oricăror interese oportuniste. Şi de aceia socotim că nici reîntregirea nici colaborarea nu vor putea fi realizate în acest moment.

Astăzi, însă, se vor lămuri o bună parte din misterele în care plutim şi mâine vom intra formal în plină criză de regim, cabinetul fiind demisionat în toată forma.

P. B.

Încă o zi şi vom avea o clarificare definitivă

De aseară şi până la ora când apare aceste rânduri nu a intervenit nici o deslușire în situaţia politică. Domnește aceeaș exasperantă incertitudine.

Dealtfel, din cele ce urmează cititorii își pot da seama care e termometrul intern.

Conciliabul Vaida-Mironescu-Angelescu

După ce d. Gh. Gh. Mironescu a plecat din audienţa pe care a avut-o la M. S. Regele Carol II, s'a ţinut un conciliabul la locuinţa d-lui C. Angelescu, cu d. dr. Al. Vaida Voevod.

Cei trei fruntaşi au făcut un nou examen al situaţiei politice, oprindu-se, în special, asupra unei probleme de o covârşitoare importanţă în mijlocul acestei crize.

Remarcăm că s'a constatat un acelaş punct de vedere, în tot ce s'a discutat şi la d. dr. Al. Vaida Voevod şi la d. Gh. Gh. Mironescu.

O şedinţă festivă a consiliului de miniştri

Mâine, Sâmbătă, are loc o şedinţă festivă a consiliului de miniştri, sub preşedinţia d-lui GH. TATARASCU.

Se ştie că la 13 Noembrie se împlinesc exact patru ani de când partidul liberal a fost chemat la cârma ţării.

In consiliul de mâine d. GH. TATARASCU va rosti un discurs impresionant, în care va trece în revistă toate momentele importante ale guvernării d-sale.

DUPA CONSILIU, ŞEFUL GUVERNULUI SE VA PREZENTA IN AUDIENŢA M. S. REGELUI CAROL II ŞI-ŞI VA DA DEMISIA, PENTRU A INLESNI FACTORULUI CONSTITUŢIONAL SA AVIZEZE ASUPRA SOLUŢIEI CRIZEI.

SOSIREA D-LUI A. C. CUZA

Cu rapidul „Unirea" a sosit aseară în Capitală, venind dela Iaşi, d. profesor A. C. CUZA, preşedintele suprem al partidului naţional-creştin.

In gară d-sa a fost întâmpinat de d. Octavian Goga.

A urmat, la hotelul „Union". unde locueşte d. A. C. Cuza, o consfătuire, în cursul căreia d. Octavian Goga a informat pe preşedintele suprem asupra felului cum se desfăşoară evenimentele politice.

D. DIM. GUSTI IN CAPITALA

D. profesor DIM. GUSTI, fost ministru, s'a înapoiat dela Paris. D-sa a fost vizitat de numeroşi prieteni, cari l-au pus în curent cu situaţia politică.

AFLAM, CA D. MIHALACHE L-A INVITAT LA D-SA PE D. DIM. GUSTI. DAR D. GUSTI A REFUZAT SA SE DUCA.

Faptul acesta este viu comentat în cercurile naţional-ţărăniste.

O importantă declaraţie a d-lui dr. Costinescu

E fapt notoriu, că d. dr. Ion Costinescu, ministrul sănătăţii, posedă informaţii preţioase în legătură cu politica internă.

De aceea aseară ziariştii l-au asaltat şi l-au rugat să le spună câte ceva.

Ministrul sănătăţii ar fi declarat doar atât:

„O nouă guvernare liberală e un mare rău pentru partidul liberal, dar e un mare bine pentru ţară.

„Şi noi ne îngrijim, în primul rând, de interesele neamului".

SE VA VEDEA D. TATARASCU CU D. GH. BRATIANU?

Unele ziare au anunţat că d. Tătărăscu va avea o întrevedere cu d. Gh. Brătianu.

Din rândurile georgiştilor ni se spune că această întrevedere „deocamdată" nu-i... fundată.

Se arată, însă, că d. Gh. Brătianu ar fi trimis o scrisoare d-lui Gh. Tătărăscu, în care înşiră condiţiile unei colaborări la guvern, socotind că reintregirea trebuie să urmeze mai târziu când timpul va lecui anumite răni sufleteşti.

Subliniem: opinia publică SA NU SE MIRE, TOTUŞ, DACA VA AFLA CA ŞEFUL GUVERNULUI ŞI ŞEFUL GEORGIŞTILOR SE VOR VEDEA.

In politică logica nu are nici o căutare şi anormalul primează...

AMENINŢARILE D-LUI MANIU

Dar pe de altă parte d. Ion Mihalache are de luptat şi cu o nouă greutate.

D. Iuliu Maniu a trimis vorbă d-lui Mihalache că în cazul când, pentru a veni la putere, înţelege să renunţe la o parte din principiile partidului, se va aşeza în capul oştilor, va da semnalul luptei, va retrage orice credit acordat până acum naţional-ţărăniştilor ŞI VA PORNI O ADEVARATA CRUCIADA IN CONTRA „TRADATORILOR" PROGRAMULUI PARTIDULUI NAŢIONAL-ŢARANESC.

D. G. MIRONESCU

CE SE VA PETRECE AZI

M. S. Regele Carol II va primi azi după amiază în audienţă pe d-nii mareşal AL. AVERESCU, preşedintele partidului poporului; N. N. SAVEANU, preşedintele Adunării Deputaţilor; AL. LAPEDATU, preşedintele Senatului; ION MIHALACHE, preşedintele partidului naţional-ţărănesc; dr. AL. VAIDA-VOEVOD, şeful Frontului Românesc şi GH. TATARASCU, preşedintele consiliului de miniştri.

Azi va fi, aşa dar, o zi grea şi decisivă.

Suveranul va sfârşi consultările politice şi vom trece, poate, la o a doua fază a crizei politice. La corolarul ei adică: criza de guvern, care, după cum susţin liberalii, va dura maximum... O ORA.

D. Mihalache va fi însărcinat cu formarea guvernului?

Circulă svonul că d. Ion Mihalache, după audienţa pe care o va avea la Suveran, va primi mandatul de a forma guvernul.

Vor apare, desigur, ediţii speciale sgomotoase ale ziarelor jidoveşti.

Opinia publică să nu se alarmeze.

Dacă, în adevăr, d. Mihalache va avea această însărcinare, nu o va putea duce la bun sfârşit.

De ce?

Pentrucă va avea de întâmpinat greutăţi insurmontabile la alcătuirea listei ministeriale.

O primă greutate: NU VA TREBUI SA FACA GUVERN DE PARTID.

Guvernul naţional-ţărănist!!!

Cine vor fi colaboratorii d-lui Ion Mihalache

In consfătuirile cari au avut loc aseară şi azi dimineaţă la locuinţa d-lui Mihalache, anticipându-se asupra mandatului pe care d-sa îl va primi pentru alcătuirea guvernului, biuroul naţional-ţărănist a autorizat pe d. Mihalache să prezinte următoarea listă ministerială:

ION MIHALACHE: preşedinte
MIHAI POPOVICI: vice-preşedinte.
N. COSTACHESCU: interne
Dr. N. LUPU: domenii
MIHAI RALEA: Sănătatea.
ION RADUCANU: muncă
VIRGIL MADGEARU: finanţe
M. GHELMEGEANU: industrie
VIRGIL POTARCA: justiţie
ARMAND CALINESCU: comunicaţii
ION CAPATINEANU: cooperaţie

Lipsesc titularii dela ministerul de externe, unde este probabil că ar urma să fie numit d. G. G. Mironescu;

Prima observaţie care se impune este că de pe această listă lipsesc complect ardelenii. Se găseşte numai d. Mihai Popovici care este şi nu este, fiindcă e vice-preşedinte fără portofoliu.

Al doilea: din această listă rese un triumf al centriştilor, care deţin portofolii importante, între cari şi pe acela al internelor. Numirea d-lui N. Costăchescu la interne ar avea de altfel şi o semnificaţie: lipsa oricărei provocări la adresa naţionaliştilor, prin faptul că d. Costăchescu nu este unul din elementele ţărăniste odioase dreptei.

Lista aceasta ministerială a fost pusă sub presă şi urmează să apară în **„Dreptatea"**, oficiosul naţional-ţărănist, într'o ediţie specială, astă seară, de îndată ce d. Mihalache va primi mandatul să formeze guvernul.

Ceeace, însă, repetăm încă odată, naţional-ţărăniştii trăesc cu iluzii. Lista aceasta nu va putea deveni niciodată realitate. In primul rând pentru că d. Mihalache nu va primi mandat de a alcătui un guvern de partid, ci unul de colaborare. Guvern pe care nereuşind să-l facă, va fi obligat să-şi depună mandatul.

v. m.

Chinezii au evacuat oraşul Nantao

Trupele japoneze au ajuns la 20 km. Nod-Vest de Shanghai

Shanghai, 12 (Rador).— Chinezii au evacuat complect oraşul Nantao, la ora 2,30 dimineaţa.

Peste 10.000 soldaţi chinezi, depunând armele, s'au refugiat în interiorul concesiunei internaţionale franceze.

JAPONEZII LA 20 KM. N. V. DE SHANGHAI

Tokio, 12 (Rador). — **Japonezii au ocupat, după lupte cari au durat mai multe zile, oraşul Nansiang, situat la 20 km. spre nord-vest de Shanghai.**

Chinezii aveau aci fortificaţii puternice, în care se retrăseseră în cursul marei ofensive japoneze contra Shanghaiului.

*

Shanghai, 12 (Rador). — *In cursul bombardării oraşului Nantao un obuz a căzut în marginea concesiunei franceze, omorînd şase soldaţi anamiţi şi rănind două santinele franceze.*

*

Shanghai, 12 (Rador). — Reprezentantul autorizat al cartierului general chinez a declarat că în ultimele zile 70 sau 80 de vapoare japoneze au debarcat numeroase trupe în regiunea Usung.

In Brazilia s'a introdus pedeapsa cu moartea

Rio de Janeiro, 12 (Rador).— **Noua Constituţie a Braziliei prevede pedeapsa cu moarte pentru anumite cazuri bine precizate.**

*

Rio de Janeiro, 12 (Rador). — Art. 145 al nouei Constituţii braziliene interzice funcţionarea în Brazilia a băncilor şi societăţilor ai căror acţionari nu sunt brazilieni.

Se acordă un termen scurt instituţiilor de acest fel pentru a se conforma legii.

*

Rio de Janeiro, 12 (Rador). — D. Francisco Campos, ministrul justiţiei, a făcut următoarele declaraţii: „In intreaga ţară domneşte liniştea cea mai deplină. Naţiunea a primit cu satisfacţie şi încredere noua stare de lucruri".

Grav ciclon

în arhipelagul Filipinelor

— 10 bărci cu 20 oameni au dispărut —

Manilla, 12 (Rador). — Un grav ciclon a bântuit insula Luzon şi alte părţi ale arhipelagului Filipinelor, provocând mari pagube.

La Manilla 3.000 locuitori au rămas fără adăpost. Locuinţele lor sunt sau dărâmate sau inundate. Zece bărci de pescuit cu 20 de oameni la bord au dispărut. Numeroase vase au dat semnale, cerând ajutor.

Din cauza ruperii unor cabluri electrice, patru persoane au fost omorâte pe insula Luzon.

Schimb de agenţi diplomatici

între guvernul britanic şi Spania naţionalistă

Se va interveni şi în problemele de navigaţie cu privire la vasele înregistrate pe ambele teritorii

San Sebastian, 12 (Rador).— *Corespondentul Agenţiei Ştefani transmite:*

In timpul ultimelor 24 de ore milităile roşii au dat un puternic contraatac împotriva poziţiilor cucerite de trupele naţionaliste în prizele zile ale lunei Noembrie, la nord, sud şi est de Sabin Amigo.

După o pregătire de artilerie, inamicul a pornit la atac contra cotei 1.100, aruncând grenade de mână. Lupta s'a generalizat la tot sectorul.

Forţele naţionaliste au lăsat pe duşman să se apropie şi apoi au deschis un foc foarte puternic. Atacul roşiilor a fost oprit pe loc, imediat, fiind apoi complect respins, aşa că liniile naţionaliste n'au suferit nicio schimbare. Inamicul a părăsit pe teren mai multe sute de cadavre. Catalanii au pierdut 500 soldaţi morţi şi 1000 răniţi.

SCHIMB DE NOTE INTRE GUVERNUL BRITANIC ŞI SPANIA NAŢIONALISTA

Salamanca, 12 (Rador). — Corespondentul Agenţiei „Havas" transmite:

Un comunicat oficial, publicat aseară, anunţă că între guvernul britanic şi Spania naţionalistă s'a procedat la un schimb de note cu privire la schimbul de agenţi diplomatici între cele două ţări.

Spania naţionalistă a fost reprezentată prin d. Sangroniz, directorul Cabinetului diplomatic al guvernului din Salamanca, iar Marea Britanie prin d. Chilton, ambasadorul britanic, care se află la Hendaye.

Comunicatul precizează că toţi agenţii şi subagenţii „vor beneficia de protecţia oficială şi vor putea să comunice între ei în mod confidenţial prin cifru şi fără ca corespondenţa lor oficială să fie vizată de cenzură. Agentul Spaniei naţionaliste la Londra va avea acces direct la ministerul Afacerilor Străine al Angliei". La fel va fi pentru agentul britanic dela Salamanca. Funcţiunile de subagenţi vor fi exact identice cu acelea ale consulilor, pentru protecţia supuşilor respectivi şi a intereselor comerciale. Ei vor interveni la fel şi în problemele de navigaţie cu privire la vasele înregistrate pe teritoriile lor respective.

Ştiri şi polemici

Starea MAJESTAŢII SALE REGINEI MARIA îmbunătăţindu-se simţitor, MAJESTATEA SA REGELE, MAJESTATEA SA REGINA MARIA A IUGOSLAVIEI ŞI Măria Sa MARELE VOEVOD DE ALBA IULIA, au luat parte aseară la concertul dela Ateneu.

*

D. PROF. N. IORGA a plecat azi la Veneţia şi de acolo la Paris, unde va ţine trei prelegeri la Sorbona.

D. Iorga va lipsi zece zile din ţară.

*

MAINE, soseşte în Capitală, o delegaţie dela „Crédit Suisse", spre a perfecta aranjamentul pentru convertirea rentelor împrumuturilor din 1929 şi 1931, tranşa elveţiană a stabilizării şi desvoltării, care însumează circa 5 milioane dolari.

OFICIUL de valorificare a grâului a ţinut şedinţă astăzi la amiază.

*

S'A SEMNAT decretul prin care monetăria statului este transformată în regie publică.

In felul acesta, monetăria va putea executa lucrări şi pentru particulari.

*

D. RADU IRIMESCU, ministrul Aviaţiei şi Marinei, care se află la Roma şi misiunea militară care-l însoţeşte, vor pleca mâine spre Bucureşti, prin Postumia-Zagreb.

*

MAGISTRAŢII şi membrii corpului legislativ aveau până în prezent o reducere de 50 la sută pe C.F.R.

In urma unor repetate intervenţii din partea ministerului de justiţie, este vorba ca C. F. R.-ul să acorde membrilor corpului judecătoresc o reducere de 75 la sută.

NEGOCIERILE pentru revizuirea acordului cu Germania vor mai dura.

Astăzi, soseşte în Capitală o delegaţie letonă, în vederea modificării acordului de comerţ şi de plăţi cu Letonia.

In curând, va sosi şi o delegaţie a guvernului turc.

Intre timp, la Berna continuă tratativele pentru modificarea acordului de clearing cu Elveţia.

*

D. general GR. CONSTANDACHE, fostul şef al serviciului istoric din Marele Stat Major, s'a înscris în partidul liberal de sub conducerea d-lui Gh. Brătianu.

*

LA BANCA NAŢIONALA a avut loc ieri o importantă consfătuire între d-nii Mircea Cancicov, ministrul finanţelor şi Mitiţă Constantinescu, guvernatorul Băncii Naţionale.

S'au discutat unele chestiuni de ordin economic financiar.

*

D. GENERAL de brigadă Tătărăscu Alexandru, şi-a dat demisia din cadrele active ale armatei, pe ziua de ieri.

Demisia a fost primită.

O acţiune politică de mare anvergură

Tratative între grupul de centru din partidul naţional-ţărănesc şi „Frontul Românesc"

Azi dimineaţă d. Armand Călinescu, a făcut o vizită d-lui I. Mihalache, în cursul căreia a arătat că centriştii din partidul naţional-ţărănesc nu mai pot împărtăşi, din considerente puternice, punctul de vedere al conducerii centrale, cu privire la situaţia politică.

D. I. Mihalache vădit surprins de această întorsătură (aseară d-sa primise asigurări că toţi fruntaşii înţeleg să stea strânşi uniţi în jurul conducerii centrale), a stăruit pe lângă d. Călinescu să renunţe de a mai întreprinde vreo acţiune care dăunează infinit în aceste momente, partidului naţional-ţărănesc.

D. Armand Călinescu a subliniat însă că hotărîrea grupului de centru este şi rămâne irevocabilă.

Ca o urmare a acestor fapte, în tot cursul dimineţii un trimis al grupului de centru, fost ministru, a purtat tratative directe cu d. dr. AL. VAIDA VOEVOD în casele d-lui V. V. TILLEA.

Până în momentul când închidem ediţia, n'am aflat încă cum s'au soldat propunerile şi tratativele centriştilor cari vor să se disloce definitiv din partidul naţional-ţărănesc.

Ştim însă că d. dr. Al. Vaida Voevod va comunica toate acestea acolo unde trebuie.

Externe

Londra, 12 (Rador). — Suveranii Angliei vor asista astăseară la festivalul organizat la Alberthall pentru comemorarea celor căzuţi în luptele date în timpul marelui războiu.

*

Ierusalim, 12 (Rador). — Corespondentul agenţiei Reuter transmite:

In urma recentelor atentate, autorităţile au hotărît interzicerea circulaţiei pe străzi şi închiderea tuturor magazinelor şi localurilor, cu începere dela ora 17.

Măsura se aplică chiar de azi.

Redactor responsabil: EUGEN VICTOR POPA

Tipografia ziarului „UNIVERSUL", str. Brezoianu 23—25 Bucureşti

„ASOCIAȚIUNEA" CENTRALA SIBIIU

6 pagini 3 lei — ANUL VI, No. 919 — Duminică 14 Noembrie 1937

Taxa poștală plătită în numerar conform aprobării Dir. Gen. P.T.T. No. 118.370/1934

Porunca Vremii

TRIBUNA ZILNICA DE LUPTA NAȚIONALA ȘI CREȘTINĂ

Abonamente Anuale: Lei 1000 pentru instituții și sprijinitori; Lei 800 pentru orașe; Lei 600 pentru sate. Se primesc și abonamente pe 6 și 3 luni.

Orice sumă se poate trimite prin Casa de economii și Cecuri poștale (CEC) astfel: ABONAȚII PENTRU CONTUL 1224; DEPOZITARII „ „ 10405

Director: Dr. ILIE RĂDULESCU

Redacția și Administrația: BUCUREȘTI I, Str. Sărindar 18

TELEFON: Direcție, redacție 4.1853; Ad-ție publicitate 4.1852

„Presa iudaică declară fățiș că nu permite boicotul prăvăliilor națiunii sale.

Ar fi un act neîngăduit, și i se pare că așa n'a fost nicăiri.

Oare?

Dar boicotul s'a întrebuințat în toate luptele naționale.

Au boicotat până și Turcii vechiului regim când au văzut interese ale lor atinse.

Afară însă de exemplele de aiurea, oare nouă, celor cărora nu ni se permite boicotul, n'am fost oare continuu boicotați?

In toate domeniile.

Boicotul publicității, boicotul ocupațiilor, boicotul prăvăliilor, boicotul oricărei încercări de a porunci în casa noastră.

Și atunci ni e permis măcar acum să boicotăm pe cine ne-a boicotat".

N. IORGA

(In articolul „Nu e permis boicotul?")

Sprijină cu jertfa ta strălucirea Altarelor!

Ce trebuie să se știe!

Ne apropiem cu pași repezi de soluția crizei. Sunt indicii sigure că sorții alegerii noilor sfetnici ai Tronului au fost aruncați. Dacă nu intervine nici o complicație, nu este exclus ca succesorii liberalilor să depună jurământul chiar astă seară.

Oricare va fi hotărîrea Suveranului, nimeni nu trebuie, însă, să se supere. Să recunoaștem, mai curând, că rolul de arbitru, de echilibrator al situației politice, a fost și de astădată foarte greu. Și dacă soluția crizei nu va putea mulțumi personal pe toată lumea sau pe cei mai mulți dintre competitorii guvernării, vina nu este, în primul rând, decât a celor nemulțumiți. In definitiv, ce hotărîre poți să iei, când ai de-aface cu 16 partide, cu tot atâția pretendenți la președinția consiliului și cu 3-400 de ministeriabili! Alta ar fi fost problema de rezolvat cu numai 2-3 partide, sau măcar cu două tabere în care s'ar fi contopit adhoc, în vederea guvernării, cele 16 partide. Ia închipuiți-vă dvs., că d. Vaida ar fi putut să spună, în clipa în care a fost consultat: „eu recomand un guvern naționalist"! Și după d-sa, toate partidele naționaliste, chemate a-și spune părerea, ar fi declarat: „soluția noastră este un guvern naționalist, sub președinția d-lui Vaida". Prin urmare, un singur cuvânt de ordine în rândurile dreptei naționaliste! Imaginați-vă, mai departe, că același lucru s'ar fi petrecut și cu diversele grupări ale stângii sau ale centrului democrat: vrem guvern Ion Mihalache! Ce s'ar fi întâmplat? Factorul Constituțional ar fi trebuit să se rezume la una din aceste două — cel mult trei — formule, și să aleagă. Ori să le abandoneze pe toate și, peste capul lor, să se oprească la o alta, proprie, pe care ar fi pretins-o sentimentul Lui de răspundere. Lucrurile, pe deoparte, s'ar fi prezentat în forma cea mai simplă posibilă pentru un arbitraj, iar, pe de altă parte, fiecare ar fi putut să tragă, cu mai multă valoare morală, consecințele pe care le socotea necesare. Dar așa? Cu 16 partide și cu tot atâtea puncte de vedere, strict egoistice, ba încă și cu oameni cari n'au decât cuvinte de ocară pentru ceilalți, nu numai adversari, dar chiar prieteni ai aceleiași ideologii, cum să te poți fixa la o soluție? E marele păcat al politicii noastre. Oamenii sunt infinit mai prejos de cât ideile, în numele cărora pretind că militează; ambițiile și pasiunile lor personale constitue un fel de sfidare, de negare, a curățeniei sufletești și-a despersonalizării, aduse de massele populare într'o luptă. Politicianismul e, la noi, ori unde îți întorci privirile, același. Nu s'a schimbat și nu se va schimba nimic, sub acest regim al dictaturii exclusive a electoralului.

Dar, în fine, ori care va fi guvernul nou al Majestății Sale, noi, pentru respectul pe care îl datorăm Acelui care l-a ales, îl vom privi cu obiectivitate. Chiar dacă acest guvern, sub șefia d-lui Mihalache sau, mai sigur, sub a altcuiva, va fi recrutat din rândurile țărăniștilor, împotriva cărora am tras toate semnalele de alarmă, noi nu-l vom întâmpina, din primul moment, cu ostilitate. Și nu din lașitate, din teama că vom fi gâtuiți cu un regim de silnicie, pe care vom ști să-l înfruntăm cu toate armele la care ne dau dreptul și sângele nostru de Români și acțiunea patriotică de până azi a „Poruncii Vremii". Ci pentru considerația că, nefiind tribună de partid, și nedisputându-ne cu alții, în numele unei organizații, guvernarea, ne este indiferent cine, ca om, poate fi la guvern. Important, exclusiv aproape, pentru noi, este: cum se va guverna? Pentru, sau în contra Românilor? După toate manifestările de opoziție, de până azi, ale țărăniștilor, n'ar fi de dat decât un singur răspuns: împotriva Românilor și pentru jidani! Nu ne putem, însă, precipita. Se prea poate ca un guvern național-țărănesc să fie cu totul altceva decât ceiace a fost partidul pe care l-am combătut cu toată vehemența. Nu ni s'ar părea deloc curios ca toată svârcolirea judeo-comunistă, de până azi, a național-țăraniștilor, să nu se fi datorat decât aceleiași permanente și organice demagogii a acestui partid.

Ori care va fi, însă, guvernul de mâine, atitudinea noastră, ostilitatea sau, poate, chiar sprijinul nostru, nu vor porni decât dintr'o singură considerație: JUDECATA ACTELOR ACESTUI GUVERN. Aceia ce trebuie să știe regimul de mâine este: NU SE VA PUTEA GUVERNA IMPOTRIVA COMANDAMENTELOR NAȚIONALISTE! Dacă nu va fi posibil să se continue farsa naționalismului liberal, mărinimos în vorbă, dar inexistent în faptă, cu atât mai puțin guvernul viitor va putea să consolideze dominația lui Izrael. O astfel de guvernare va fi condamnată, dela primul ei gest de asemenea natură, să se prăbușească în indignarea țării. Impotriva ei, în contra unui astfel de regim, oricari îi vor fi fulgerile și abuzurile, vom mobiliza, cu toate consecințele, reacțiunea națiunii.

DR. ILIE RADULESCU

GHIDALE urlă, țipă, geme,
Citind „Puruncă de la Vreme",
Pentru că ea, de șase ani,
E „fabrică de HULIGANI"!...

Lângă Ghidale, alb de spaimă,
SIN BURAH, tremurând, îngaimă:
„Oi-vei, iu ai un frichi-adâncă...
„PURUNCA VREMII" ne munincă!"..

Și, „Referendum"-ul citind,
Jidanii ura și-o aprind,
Că, de curaj ea dând exemplu,
„PURUNCA" le dărâmă Templu!...

A. C. Cuza să fie chemat la catedră

de N. CREVEDIA

Arătam în articolul de ieri cum știm noi să ne prețuim oamenii mari pe cari Dumnezeu i-a dat Neamului acestuia.

Popor înzestrat, care dealungul veacurilor a putut, cu o extraordinară putere de rezistență, să-și păstreze vigoarea și virtuțile specifice — popor care aci, la răscrucea latinității cu Orientul, are un mare destin.

Am putea crea aici o adevărată civilizație. Bucureștii ar putea curând deveni un adevărat Paris al Răsăritului, țara, cu toate însușirile poporului și cu bogățiile din adâncurile ei, ar deveni un Eden pe pământ.

Rasa e superioară. Păcat, însă, căci pătura conducătoare e mișea! Pătura aceasta conducătoare care ni se pare a fi tot aceea pe care o blestema Eminescu și al cărei sânge nu s'a scuturat încă de toate urâtele apucături ale Bizanțului. In această psihologie, s'a infiltrat în ultimul timp spiritul iudaic — și mai blestemat. Și cât ne străbate pe noi și ne constrânge Israel acum, este totuși o adevărată binefacere de sus că țara noastră nu s'a bolșevizat în 1917!

Arătam în articolul de ieri cum alungăm peste hotare pe fiii noștri cei mai aleși și cum nu știm să-i mai aducem înapoi. Cazul recent al marelui muzician George Enescu, care, sub impresariatul jidovului Cohen abia poate să câștige o pâine din cântec — pe care-l vexează ultimul contopist — a pus vârf la toată nemernicia noastră națională.

Un caz tot atât de odios s'a săvârșit acum 11 ani la Iași, prin scoaterea la pensie a profesorului A. C. Cuza.

Invățământul nostru superior colcăie de imbecili, și tineri și bătrâni, adevărați agramați universitari, pe cari vom începe, dealtfel, să-i scoatem în curând de urechi aici — și savantul A. C. Cuza nu mai trebuia să figureze pe catedra sa!

Avem în invățământul superior rușinea atâtor profesori jidani — undi li sunt măcar lucrările, opurile, născocirile științifice? — și autorul „Poporației" nu mai merita să profeseze românismul!

Există în învățământul nostru superior profesori de o imoralitate pe care nici nu o bănuiți d-voastră profanii, profesori cari îi mituiesc pe bieții studenți ca să-i treacă la examene! — și Apostolul de 50 de ani al sfântului nostru naționalism nu mai era demn să înflăcăreze tineretul românesc cu sufletul său de titan!

A. C. Cuza, cum am mai scris noi aici, înainte de a fi luptător politic, e un scriitor. Unul dintre cei mai mari epigramiști ai lumii, un liric intrat de mult în sufletul popular și un profund original cugetător asupra problemelor estetice. Vă rog să recitiți „Naționalitatea în artă" și să vedeți cum, dela simplele date ale originii artei, A. C. Cuza ajunge să construiască apoi, într'un opus de 300 de pagini, doctrina naționalistă.

Tot atât de clară minte sociologică, încă de acum patru decenii, profesorul A. C. Cuza pune problema poporației și a claselor sociale, pe

(Continuare în pag. II-a)

Iisus cu bici de foc îi bate!

(„După Germania, Italia și Anglia, — iată că și Franța își trimite imputernicitul ei pe lângă guvernul Franco", — ZIARELE).

Rog pe JIDANII presei „cușer" să dea acum răspuns în cor:
„Rebelul" FRANCO — „huliganul" — e sau nu e biruitor?...
Ce zice BLUMENFELD-piratul?... Dar BURAH BRAUNSTEIN ce zice?
Mai cred că Spania creștină e roaba LIFTEI BOLȘEVICE?..

Mai crede semința IUDEI că poate, Crucea să ne-o frângă
Și că „goimea" e sortită în veci sub biciul ei să plângă?
Ei, bine, și-a'nceput sfârșitul domnia IUDEI blestemate,
Căci azi, din Cerurile sfinte, Iisus, cu bici de foc o bate!...

Radu Bardă

Niște oi, foarte blajine, ciobănite de jivine...

— Fabulă —

de VASILE MILITARU

Neamul oilor, odată, mai acum cinci mii de ani,
Urgisit de-o soartă crudă, n'avea peste el ciobani
Decât lupi cu ceafa lată,
Hiene, tigri, urși flămânzi
Care n'au fost niciodată
Milostivi sau măcar blânzi...

Ca să ciobănească însă peste turma mulgătoare,
Nesătulele jivine se urau adânc sub soare,
Și-astfel ele, nu arare, cu năprasnică mânie,
Se băteau: cine s'ajungă, — după neam și seminție,
Peste oi ciobani să fie...

Cum aceste tari jivine, ne mai pomenit de rele,
Ciobăneau sărmana turmă cum știau mai vitreg ele,
Jupuind până și micii cei nevinovați, de piele, —
Oile-au pornit să sbiere, și de-alungul, și de-a latul,
Până când un Cerb de aur, sau, mai limpede-Impăratul,
Le-a fost auzit sbieratul
Și, făcându-i-se milă de acele oi sub stele,
L'a chemat pe leu, să'nceapă ciobănia peste ele...

Leul, — leu cu stea pe frunte — zis-a însă către cerb:
— De mă pui cioban pe turmă, eu, toți lupii am să-i fierb;
Toate hienele, toți tigrii și toți ursii răi și hoți,
Jupuiți vor fi toți, toți,
Fiindcă n'au avut în suflet nici un pic de milă sfântă
Pentru turma ce se lasă mulsă'n veci și nu cuvântă!

Auzind aceste vorbe, toate relele jivine,
Care nu știau pe lume ce'nsemnează sfântul bine,
Incepur'o hărmălae cum, roind, fac numai stupii,
Și s'au înfrățit îndată toate hienele cu lupii;
Lupii s'au prins frați de cruce cu toți ursii lungi de ghiare,
Ursii tari îmbrățișat-au toate celelalte fiare
Și'nfrățite astfel toate, zis-au Cerbului apoi:
— Dacă leului dai turma, vei avea războiu cu noi!...

Și-astfel, leul cel năprasnic n'a fost pus cioban pe oi...

De-atunci, firile rapace, ciobănind pe câte-o turmă,
N'o mai curmă cu furatul, făr'delegea n'o mai curmă, —
Insă fulgere aprinse scriu adesea'n noaptea sumbră
Că: „Virtutea nu rămâne pentru totdeauna'n umbră"!...

Noembrie 1937.

ABILITAȚI COMUNISTE

Nu demult, tovarășul Thorez, unul din pontifii comunismului francez, a declarat pacific și îmbietor: „Iți întindem mâna, catolicule"...

Pentru un bun cunoscător al marxismului și leninismului, dar și al mentalității comuniste, apelul acesta împăciuitor este deosebit de surprinzător.

Cei doi creatori ai comunismului modern, unanim veneratți în taberele comuniste de orice nuanță, au declarat, fără putință de răstălmăcire, că „religia este opiul poporului"... „instrument al exploatatorilor"... „realizarea fantastică a ființei umane" și că orice reformă care va tinde la instaurarea fericirii poporului va trebui să înceapă cu suprimarea neîntârziată a acestei fericiri iluzorii pe care o dă religia. Or, este foarte greu să admiți o conciliere cu cineva care consideră suprimarea ta ca punct esențial al realizării sale.

Judecând simplist și menținându-te la suprafața faptelor, s'ar părea că creștinismul și comunismul și-au propus același scop: fericirea și desăvârșirea omului. Dar supuse unei analize atente, apar nu deosebite în anumite puncte, ci total ireductibile. Scopul lor, metodele, concepțiile despre om și lume, despre destinul lor, sânt opuse categoric.

Spiritualitatea creștinismului nu s'ar putea concepe în pașnică vecinătate și frățească unire cu concepția obtuză a materialismului economic.

Politica „mânei întinse" de comunism, creștinului, nu poate apărea decât ca o abilitate comunistă. Ea corespunde lipsei notorii de scrupule a protagoniștilor.

Iar acceptarea ei de către creștini ar marca o scandalizatoare naivitate. Discuția cu un adversar e recomandabilă numai când acesta e leal, de bună credință și e înclinat să pornească pe calea binelui.

Ceiace nu e în cazul de față.

Majoritatea poporului rus era ortodoxă, înainte de 1917. Biserica devenise însă, oarecum, o anexă a țarismului.

Ceiace discreditâ însă clerul și odată cu el și Biserica ortodoxă, stârnind neîncrederea, a fost scandaloasa apariție a lui Rasputin la Curtea țaristă și nefasta sa intervenție în conducerea Statului.

Instalați la putere, bolșevicii, în Noembrie 1917, iau măsuri vexatorii împotriva Bisericii.

Sinodul pronunță o condamnare a bolșevismului, în 1918, stigmatizându-l. Reacțiunea fu violentă: preoți împușcați, mânăstiri și biserici arse, dar pe de altă parte credincioși revoltați în contra regimului.

Patriarhul dă dovada unui caracter dârz, ferm.

Incoltit din toate părțile, guvernul sovietic începe seria concesiilor: asociațiile parohiale, procesiunile, învățământul religios în institutele teologice sânt permise din nou în 1919.

Confiscările de odoare și jignirea sentimentelor religioase sânt interzise.

Impresionat de noua atitudine, Patriarhul recomandă tuturor să recunoască puterea stabilită și să nu se alieze cu contra-revoluționarii și puterile albe.

Biserica întindea o mână împăciuitoare bolșevismului, care o primea nu spre a pactiza ci spre a o strivi.

De aici începe dezastrul.

Consolidat în afară, noul regim începe a se întări și 'năuntru: vechile abilități le înnoiesc cu altele.

Mușcați de ambiții personale, câțiva ierarhi provoacă disensiuni. Bolșevismul jubilează: divide ut imperas și îi împinge pe panta urii.

Desbinată, pe poziții slăbite de concesii, biserica este treptat, definitiv îngenunchiată.

Teroarea deslănțuită în timpul planurilor cincinale o reduce la tăcere.

Singură renunțarea la intransigență i-a cauzat eclipsa.

Valeriu Martin

Camașa de forță

O victimă a noastră

Ați văzut că în „Porunca Vremii" de ieri, a apărut lista eventuală a guvernului național-țărănesc.

Citind-o, d. general Gabriel Negrei a dat fuga la club, unde erau toți internațional-țărăniștii adunați în păr și, nici una nici două, pune mâna pe d. Căpățâneanu și dă-i și dă-i și trage-i și bate-l și tăvălește-l! Numai la casa sufletului îl atingea.

— Aoleo, aoleo! Săriți, fraților, că nu știu ce-are cu mine. Să fiu și să pat dac'am furat un ban dela Cooperație!

Generalul iarăși: ia-l și dă-i și dă-i și trage-i și tăvălește-l și dăulează-i oasele!

— Cum adică? — spunea generalul Negrei — eu am omorît un om și nu sunt pus pe listră — și tu?

Schimbare de regim

Eri, Vineri, Piața Palatului Regal a fost iarăși centrul atenținnii publice.

Au avut audiențe la Coroană șefii partidelor politice și poporul, interesat la cine o să-l conducă mâine, a ieșit în forum.

A intrat la audiență d. Ion Mihalache. Vreo câteva zeci de parlagii și câteva mii de jidani, au ținut să-l aclame:

— Uraaaa. trăiască viitorul primministru!

La ieșire, însă, deși era o sfântă de zi cu soare, d. Mihalache a ieșit plouat. N'a făcut nicio declarație.

Declarația a făcut-o un cetățean care a reflectat, în hazul celor de față:

— Mihalache are guvernu'n buzunar, dar e oț — nu spune...

Mai bine...

Iar alt cetățean, văzând cum parlagiii și jidanii îl aclamă pe topolovean, esclamă indignat:

— Aoăi decât să vină național-țărăniștii, mai bine să vină guvernul din Valencia!

Dați-i de râpă, imberbilor!

de EC. V. GH. BUTNARIU

Duminică 31 Octombrie, s'a sfințit noua Biserică din parohia Orbicul de Jos, jud. Neamț. Cititorii și prietenii noștri își vor închipui desigur că vreau să le prezint încă un caz, printre atâtea altele, de profanare politicianistă a târnosirilor de Biserici. Aproape nu vezi săvârșindu-se o sfințire de Biserică, fără să nu apară politicianul ateu și stricat, pentru ca s'o spurce. Ici și colo câte o frumoasă excepție, care scoate la iveală — rarissima avis, — bărbatul politic respectuos din convingere față de credința religioasă a acestui neam. Incolo, ne-a fost dat să vedem, nu de mult, chiar și pe un bine cunoscut purtător de torțe comuniste, îmbrăcând cămașa albă a ctitorilor și punându-și labele necurate pe Sf. Masă odată cu mâinile sfințite ale arhiereului.

Ce urmărea acest trâmbițaș al comunismului, prin asemenea gest de „piosițate creștinească" dacă nu aceeași politicianistă vânătoare de simpatii electorale în massele credincioșilor?

Căci, din punct de vedere al convingerilor personale, oamenii au memorie și nu uită cum striga domnul acesta acum câțiva ani în urmă în sala „Dacia", împotriva superstiției religioase, afirmând că pentru omul modern n'are nici o importanță chestiunea credinții și este lucru indiferent dacă cetățeanul de astăzi merge sau nu la Biserică sau la sinagogă. Ei bine, asemenea exemplare de politicieni, mai mult sau mai puțin de stânga, dar în totdeauna atei și cu grave desordini morale în viața lor, vin și spurcă, cu ipocriziile și cu interesele lor, marile solemnități ale Bisericii.

Dar în cazul de față, nu poate fi vorba de asemenea profanatoare participare. La Orbicul de Jos n'au venit politicieni și nu s'a făcut politică din sărbătoarea sfințirii Bisericii. Au fost numai fețele bisericești între ele, și cu mulțimea credincioșilor. Și totuși, avem motive de mare întristare. Căci fețele acestea bisericești au adus acolo o mai grea profanare decât ar fi fost în stare politicianii. Cu indignare și cu revoltă trebuie să scriu aceste rânduri.

Acolo, frații slujitori ai Altarului, unii cu o inconștientă complicitate, alții perfect conștienți, *au săvârșit un asasinat moral*. Dumnezeu, în nesfârșita Sa bunătate, a revărsat asupra Bisericii harul Său sfințitor, pentrucă oamenii trebuie să aibă această corabie mântuitoare. Dar slujitorii Săi, în dosul riturilor religioase, asasinau moralmente pe însuși Acela care a muncit ani de zile pentru înălțarea acestei Biserici.

Iată faptele. Până acum un an și ceva, adică până la legea de pensionare a preoților de 70 ani, era paroh acolo preotul N. Ionescu. Sub păstoria lui s'a început noua Biserică, iar la pensionarea lui Biserica era terminată din zid, acoperită, tencuită și mai bine de jumătate pictată. Restul s'a făcut pe cât s'a putut după pensionarea lui, dar orice om de bun simț și de conștiință înțelege că meritul cel mare este al fostului paroh. Succesorul său la parohiat, tânărul preot Gavrilescu, încă nu știe ce înseamnă a construi o Biserică. Dar știe foarte bine să tragă foloasele de pe urma altora și să se impodobească, fără rușine, cu meritele altora. Am căutat zadarnic să-i văd activitatea din altă parte și de aici, după transformare. Nimic deosebit, afară de goana după o parohie mai bună. Rubicond, cu fața grăsună de om trăit bine, iubitor de mese și de vinaturi. Intre cei dintâi cari-i dau certificate de incapacitate, este însăși doamna preuteasă.

Nu este parastas, nu este praznic, mai mult încă, nu este ședință la epitropie sau la consiliu ba chiar nu este inspecție protopopească, la care doamna preuteasă să nu participe direct și efectiv și să nu facă rânduiala care-i convine, spre scandalizarea credincioșilor, cari se întreabă cine e conducătorul parohiei. Popa sau preuteasa? Desigur, strunit de asemenea hățuri, noul paroh nu s'a putut gândi la elementara datorie pe care o avem ca oameni și cu atât mai mult ca preoți, de a respecta pe bătrâni, mai ales atunci când aceștia au fost și sunt oameni de ispravă. Lacom și încrezut, sfătuit prost de consoarta sa, chiar din ziua instalării ca paroh, s'a crezut dator să dea cu genunchiul în venerabilul său predecesor, oprindu-l de a mai sluji la Biserică și în popor, având de partea sa larga complicitate a binecunoscutului protopop de vechiu calibru, Gh. Popescu. Nu s'a pomenit vreodată ca un protopop în fața Sfintei Mese să adreseze unui preot bătrân, cele mai înjositoare epitete ca de pildă, boule și dobitocule, numai pentru motivul că nu-i plac ochii preotului.

Ei bine, părintele potropop Gh. Popovici și-a permis să aducă un asemenea ultragiu în altar și în timpul slujbei venerabilului preot N. Ionescu, omul cu o viață sfântă recunoscută și prețuită până și de dușmanii Creștinismului, cari sunt evreii. Intrebați pe evreii din Buhuși cari vă vor spune că dacă este un preot sfânt prin acele meleaguri, apoi acesta este bătrânul N. Ionescu dela Orbic. Pentru marea umilință la care a fost supus de către superiorul său, preotul a fost silit pentru prima oară în viața lui, să se adreseze justiției. In fața închisorii care-l așteaptă, pr. protopop a venit cu lacrimi să-și

Urmare în pag. II-a)

SOLIA BISERICII

Tâlcul Evangheliei

Luca X 25—37

Cărturarul înțelege răspunsul Domnului: să iubești pe Dumnezeu mai pre sus de toate. Și nu simte nevoe de nici o lămurire. Când însă Domnul adaogă: să iubești pe aproapele tău ca pe tine însuți, cărturarul stă șovăelnic și nedumerit. Cine este aproapele meu? — întreabă el.

In mediul în care trăim, ne întâlnim în fiecare clipă cu oameni străini de noi prin ideile, prin starea lor socială, prin caracterul, prin educația și prin felul lor de viață. Cum găsim pe aproapele nostru în acest amestec de oameni? Mântuitorul răspunde printr'o parabolă, după care toți oamenii sunt frații noștri, pentru că toți suntem fiii adoptivi ai Tatălului ceresc. Iubirea față de toți oamenii, fără nici o excepție, face parte din Cultul Său.

Cine este omul din parabolă, bătut și jefuit de tâlhari? Un necunoscut, un străin, față de care trecătorii s'ar părea că trebuie să rămână indiferenți, neavând nimic a-și imputa. In realitate însă, el este fratele nostru. Nu-i cere nici numele, nici naționalitatea, nici rasa, nici credința lui. Nu face cercetări cari l-ar putea umili. Intreabă-ți numai inima și dragostea ta față de Părintele din ceruri și apropie-te de cel nenorocit, deprinzându-te a fi bun și milostiv. Pregătește untdelemnul care domolește, vinul care fortifică și cuvântul care mângâe. Roagă-te lui Dumnezeu să-ți umple inima cu iubirea Sa covârșitoare.

Iată un model de urmat: bunul Samarinean. El nu-și întoarce ochii în fața mizeriei și a nenorocirilor, sub motivul că n'are nici o vină sau nu poate face nimic, sau că n'are timp. El știe că a face bine celor ce sufăr este cea mai îmbolditoare dintre toate îndatoririle noastre. Deaceea se și oprește și se apropie de cel bătut. Iată-l, cu ce duioșie se apleacă asupra rănilor acestui om. Ce lucru atractios a descoperit el în mijlocul acestor suferinți? E tocmai ceea ce a spus de atâtea ori Mântuitorul, anume, că sub cele mai umilitoare înfățișări, întâlnim pe însuși Dumnezeu, în lucrul dragostei de oameni.

Ce face bunul Samarinean? Toarnă untdelemn și vin pe răni. El s'a deprins să fie bun. Știe să panseze rănile, știe să liniștească durerile și să domolească amărăciunile. Iată-l cum se îngrijește de răul pe care vrea să-l îndepărteze. El este totul pentru nenorocitul pe care Providența i l-a scos în cale. Intr'adevăr, el a întâlnit pe unul dintre ai săi. Așa lucrează adevărata iubire. Ea recunoaște ca ai săi pe cei încredințați ei de către Domnul Iisus.

Mai departe, bunul Samaritean îl ia pe rănit și-l duce la o casă de oaspeți. Iubirea lui Iisus nu se mărginește numai la o clipă lângă fratele cel suferind. Dacă suferințele n'au încetat la cel dintâi ajutor, trebuie să stăruești mai departe cu îngrijirea. Cheltuește-ți ceva din timpul tău, căci Dumnezeu ți-l va întoarce. Așa face bunul Samaritean. Iar când trebuie să plece, îl dă pe rănit în grija hangiului până la întoarcerea sa. Căci iubirea de aproapele, își continuă lucrarea și prin alții, când n'o mai poate îndeplini ea însăși. Ea veghează și din depărtare și continuă să iubească.

„Dintre acești trei oameni — zice Iisus — care este aproapele celui căzut între tâlhari?"

Cărturarul răspunde: „Cel care a avut milă de el". „Du-te și fă și tu asemenea!" — îi poruncește Domnul

Să facem și noi la fel. Să fim buni cu cei cari sufăr. Să săpăm în inimă aceste cuvinte și aceste amintiri. Toată Evanghelia se cuprinde în această învățătură: „Fii bun, fiul meu!" Fiul lui Dumnezeu Insuși, la fel ne învață.

Teofilact

A.C. Cuza să fie chemat la catedră

(Urmare din pag. I-a)

care le vede atacate în rădăcină de viermele iudaic.

Gladiator parlamentar, statornic pe crezul său ca pe un soclu, vervă unică.

Ziarist, polemist acerb, orator de mare clasă, caracter stabil respectat de cei mai cruzi adversari — A. C. Cuza a fost și este totul în țara aceasta de îndrăsneți și de lichele și, totuși, A. C. Cuza nu este astăzi decât un pensionar!

A, desigur, toate aceste însușiri, mari toate ca niște primejdii, nu puteau să i le ierte iudeo-francmasonii.

Și acum 11 ani, l-au răstignit!

L-au răstignit pentrucă era... instigator al tinerimii, probabil și vânzător de țară și avea vârsta pensiei!

Dar, vorba lui Nicolae Iorga, frunzele nu trebuiesc să fie smulse înainte de a le veni timpul căderii.

Frunzele trebuie să cadă dela sine.

A. C. Cuza este încă atât de tânăr și ferice în seninătatea credințelor sale și reparația morală — pe care țara aceasta i-o datorează — nu trebuie să întârzie!

A. C. Cuza e chemat la catedră de tinerețea noastră, de întreaga tinerețe a unui Neam, să se împărtășească mai departe din cuvântul său care are vraja tinereții fără bătrânețe.

In Iașii culturii românești înăbușite, în Iașii pe cari i-am pierdut — barim pe A. C. Cuza să-l mai avem!

N. Crevedia

Dați-i de râpă, imberbilor!

(Urmare din pagina I-a)

ceară iertare dela preot sărutându-i mâna. Și a trebuit din partea justiției foarte multă bunăvoință, pentru ca să poată scăpa cu fața curată domnul protopop.

Dar, precum am spus, protopopul nostru este un exemplar de vechiu calibru. La nevoe reptilă, iar când îi vine bine, Jupiter tonans. Dacă intra atunci la răcoare, n'avea astăzi prilejul să mai dea un genunchi bătrânului preot Ionescu.

Căci dacă în sufletul lui ar fi existat vreodată conștiința datoriei și a dreptății, ar fi informat exact pe chiriarhul său, ca și pe arhiereul delegat să facă sfințirea, că Biserica este opera bătrânului preot Ionescu și că dacă este vorba să se dea o cinstire deosebită unuia dintre cei doi preoți din parohie, apoi această cinstire se cuvine preotului Ionescu, măcar acum la bătrânețe și după o pensionare care, orice s'ar zice, constitue o grea jignire pentru preoții bătrâni. Cum s'au comportat însă frații conliturghisitori, în frunte cu însuși arhiereul?

Nu l-au chemat nici la slujbă, nici la „agapa frățească" și nu i-au arătat nici un fel de atențiune. A trebuit să se miște poporul, pentru ca unul dintre preoții participanți să rostească un cuvânt în cinstea fostului paroh, care a condus lucrările Bisericii.

Aceiași mitocănească purtare, față de directorul școalei primare. Desigur, dacă ar fi fost acolo însuși I. P. S. Mitropolit, nu s'ar fi întâmplat acestea. Căci I. P. S. Sa, apreciind meritele bătrânului, rânduise ca să continue a sluji și a căuta și o parte anumită din popor. Așa, s'au văzut atâtea copite lovind pe singurul preot demn de cinstire din acele meleaguri și asasinându-l moralmente tocmai în toiul celor mai sfinte imprejurări religioase, cari ar fi trebuit să fie pentru bătrân, o supremă încununare. Iar imberbul, care deabea de acum încolo urmează să ne dovedească ce poate face, s'a văzut gratificat cu rangul onorific de econom. Adică, pentru meritul de a fi găsit o Biserică făcută de altul.

In Biserică sunt lucruri minunate și oameni admirabili. Dar și mișelii, precum de pildă este mișelia de față. Și e bine să se știe de toată lumea.

Ec. V. Bh. Butnariu

Inapoi, la pilda bunului Samarinean!

Niciodată n'a lipsit din viața omenirii grija de suferințele ei fizice, încercările uneori isbutite, alte ori zadarnice de a-și vindeca rănile și boalele de tot felul, cari au îmbulzit-o din ce în ce mai mult, în trecerea timpului. Se poate spune că medicina începe odată cu cele dintâi suferințe fizice ale omului. Cum însă, în viața acestei ființe superioare, care este omul cu privilegiul conștiinței de sine, întotdeauna durerile fizice sunt în acelaș timp și dureri morale — și'n această privință doctrina păcatului original este plină de cele mai edificatoare sugestiuni — e lesne de înțeles că chiar din cele mai vechi timpuri: medicina a trebuit să-și extindă activitatea ei și dincolo de domeniul fizicului.

Ea a putut să vadă în ce măsură buna stare fizică a omului atârnă de acel factor imponderabil, dar tot atât de real, care este spiritul omului. Deaceea, părintele medicinii, Hipocrate, spunea că „scopul final al medicinei nu este numai să vindece sau să previe boalele, ci încă să-i perfecționeze pe oameni și să-i facă mai fericiți, făcându-i mai buni".

Un mare, un genial precursor în plin păgânism al spiritului pe care avea să-l aducă între oameni, Domnul nostru Iisus Hristos, peste 460 de ani. Căci, după cum în domeniul năzuințelor spirituale către Dumnezeire, Platon a fost precursorul păgân al Creștinismului, tot asemenea se poate spune că în ce privește caritatea creștină, Hipocrate a fost precursorul păgân al ei. Ne închipuim deci cum era asistența pe care personal o da Hipocrate bolnavilor săi, pe cari-i considera suferinzi în toată ființa lor — fizică și sufletească — de vreme ce se știe că între suflet și trup există o foarte strânsă legătură, încât starea unuia, bună sau rea, influențează asupra stării celuilalt. Mai mult încă, Hipocrate vedea și putința unei desăvârșiri a ființei omenești și datoria medicului de a lucra pentru această desăvârșire. Cum? Prin ce mijloace? Desigur, prin remediile medicinii sale, ca și prin tot ce înțelepciunea timpului său avea mai bun ca îndreptar al sufletului omenesc. Dar tot acest mai bun al păgânismului, nu era în stare să realizeze gândul marelui medic. Ce putea să iasă din concepția idolatră a anticității, decât exemplele de patimi și imoralități — așa dar deplina stăpânire a păcatului, a desordinei morale — pe cari le oferea multimea zeilor și zeițelor din mitologia lor?

A trebuit că vie Creștinismul, pentru ca ceea ce Hipocrate numai a întrezărit, să capete ființă. Creștinismul, pe lângă adevărata idee despre Dumnezeu și despre lume, a adus și adevărata iubire de oameni, în numele lui Dumnezeu, care, El însuși, așa a iubit lumea, încât și pe Fiul Său „Cel unul născut l-a dat pentru mântuirea lumii". Si astfel, au putut să apară spitalele, institutii ve cari anticitatea păgână nu le-a cunoscut. E ceea ce constată și un autor modern (Boisseau), când zice: „Atunci când religia lui Hristos veni să svue omului că o ființă omenească ce suferе, este un frate care trebuie alinat, atunci numai a fost cu putință să se creeze adevărate spitale".

In adevăr, cele dintâi spitale apar între anii 372 și 381, în Cesareea Capadochiei și în Roma, înființate, unul de către Sfântul Vasile cel Mare, iar cellalt de către pioasa femee crestină, Fabiola, despre care ne vorbește Fericitul Ieronim. Sf. Grigore de Nazianz, în cuvântul său la mormântul Marelui Vasile, spune, referindu-se la spitalul întemeiat de acesta: „Indată ce ieși din cetate, vezi un oraș nou, care este sanctuarul pietății. Acolo boala, îndurată fără murmur, pare a fi o încercare binecuvântată. Acolo, caritatea strălucește în operele sale". Adică, iubirea de Dumnezeu și de oameni, „porunca cea nouă a iubirii" precum o numește Cel ce a dăruit-o, — Domnul Iisus Hristos — și care nu este numai mila instinctivă pe care fie care om o simte mai mult sau mai puțin față de suferințele altora, ci este un act al voinții noastre, luminată și educată în sensul unei energii noastre pentru bolnavul care ne-a încredințat durerea și viața sa. Studiind fenomenele morbide, să nu uităm bolnavul. Să veghem în totdeauna ca în conduita noastră să nu ne îndepărtăm niciodată de adevărata conduită evanghelică. Și nu putem uita niciodată cuvintele acelui mare chirurg, care-și explica succesele sale, prin lucrarea lui Dumnezeu: „Eu operam, iar Dumnezeu vindeca".

Sunt aparițiii mângâetoare sub influența caritătii creștine, în mijlocul vrăjmășeștilor laicizări, pe cari le-au adus revolutiile politico-sociale moderne. In locul caritătii au vus interesul tarifat si vagul sentiment al milei și solidarității sociale. In locul călugărițelor devotate până la moarte, au pus acele fete și femei de lume, pe cari niciodată școala amariteană în care se pregătesc, nu le va putea creste la măsura eroismului crestin. Si lucrul acesta îl observă astăzi unii sau alții dintre factorii cu răspundere, precum de pildă fostul ministru al apărării noastre naționale, d. general Paul Anghelescu, care, cerând sprijinul Inalt Prea Sfintitului Patriarh pentru formarea unui corp de călugărițe —surori de caritate, spune într'o adresă: „Pentru îngrijirea fizică și sprijinul moral al soldaților bolnavi în spitalele militare, ministerul apărării naționale, până în prezent s'a folosit de infirmiere civile, inscrise în bugetul armatei. Din experiența avută, s'a constatat că acestora le lipsește de cele mai multe ori pregătirea sufletească și acel devotament creștinesc atât de necesar bolnavilor".

Prin urmare, înapoi la pilda evanghelică a bunului Samarinean. Biserica a și răspuns la asemenea solicitare, prin fapta I. P. S. Patriarh, care a înființat încă din anul trecut primul Institut ortodox de călugărițe îngrijitoare de bolnavi, despre care vom avea prilej să vorbim mai pe larg.

Gh. V. B.

Probele practice ale examenului de capacitate de l. română (principală) l. franceză și l. latină (secundare) băeți

Se aduce la cunoștința candidaților reușiți la oral, cele următoare:

Examenul pedagogic, teoretic și practic vor avea loc la Iași, în localul liceului Internat și al Seminarului pedagogic universitar, după programul de mai jos.

Săptămâna I-a: l. română (principală), l. franceză (secundară), Coloquim pedagogic, — Miercuri 17 Noemvrie 1937, orele 6 dim. In localul lic. Internat, se vor prezenta candidații: Constantinescu Zamfir, Dogaru Constantin, Dumitrescu Aurelian, Gheorghiu Anastase, Moraru Constantin, Neacșu Alexe, Popescu A. Gh., Ștefănescu Ioan, Uță Gheorghe, Mircescu Ștefan.

Lecțiile practice de l. română (două) și l. franceză (una) se vor face de acești candidați în zilele de Joi 18, Vineri 19 și Sâmbătă 20 Noemvrie 1937.

Tot Miercuri 17 a. c. orele 8 dim. se vor prezenta la liceul Internat și următorii candidați la examenul de l. franceză (secundară) spre a face câte o lecție practică: Carabeu Ion, Cocoș Barbu, Iliescu Tiberiu, Ilovici Mihai, Lalu Nicolae, Macovei Nicolae, Popescu Augustin, Turdeanu Emil, Vrabie Gheorghe, Floru Constantin.

Săptămâna II-a: l. română (principală), l. latină (secundară), Coloquim pedagogic. Duminică 21 Nov. 1937, orele 8 dim. in localul lic. Internat. Iași, se vor prezinta candidații: Agavriloaei Gheorghe, Aman Gheorghe, Bărbulescu Dumitru, Biriș Gheorghe, Botez I. Constandache Mihai, Dumitrescu Ioan, Hagiul Ghiță, Mateescu Ștefan, Morărescu Ioan.

Lecțiile practice de l. română (două) si l. latină (una) se vor face de acești candidați în zilele de Luni 22, Marți 23 și Miercuri 24 Nov. 1937. Tot Duminică 21 Nov. a. c. orele 8 dim. se vor prezinta la liceul Internat și următorii candidați la examenul de l. latină (secundară) spre a face câte o lecție practică: Angelescu Marin, Apostu Ion, Apostu Iordache, Banu D., Bistriteanu Alexandru, Caragață Gheorghe, Crișan Alexandru, Domnaru Ion, Gruia Petre, Ionescu Vasile, Lalu Nicolae.

Joi, 25 Nov. 1937, orele 8 dim. in localul liceului Internat Iași, Coloquim pedagogic, se vor prezenta candidații: Neagu Gh., Pătru Crăciun, Popescu Virgil, Preda Luca, Roman Liviu, Ștefănucă Petre, Sterescu Haralambie, Stanciu Virgil, Suban Traian, Toma Gheorghe, Pop Emeric.

Lecțiile practice de l. română (două) și l. latină (una) se vor face de acești candidați, în zilele de Vineri 26, Sâmbătă 27, Luni 29, și Marți 30 Nov. 1937 .Tot Joi 25, Nov. 1937, orele 8 dim. se vor prezinta la liceul Internat următorii candidați la examenul de l. latină (secundară) spre a face câte o lecție practică: Indrea Alexandru, Nitu Ion, Olteanu Pandele, Pisică Matei, Racoță Tuliu, Sandru Dumitru, Stoica Virgil, Ursu Gheorghe, Viță Ștefan, Vărzaru Simion, Mărușca Iuliu, precum și următorii candidați restanțieri: Berzan Trofim, Novac Mihai, Turcan Mircea, Stoica Virgil, Munteanu Nicolae.

Aspecte, Insigne, Comentarii

Beethoven la „Pro-Arte"

Azi 15 Noembrie, orele 5 d. a, va avea loc în sala Dalles a 3-a conferință experimentală consacrată marelui compozitor german Ludwig von Beethoven.

D. EMIL RIEGLER DINU va conferența despre viața și opera lui Beethoven.

In programul muzical: Sonata op. 57 în fa minor (Appasionata) executată de d-ra Madeleine Cocorăscu. lieduri, cântate de d. Șerban Tassian și sonata nr. 5, în fa major (sonata primăverii) executată de d-nii I. Filionescu și Alex. Theodorescu.

„Liga Culturală" — secțiunea București, a organizat un mare festival de muzică instrumentală și cântece românești ce va avea loc în ziua de *Luni 22 Noembrie 1937,* în *Sala Ateneului Român* în costumele pitorești ale ținuturilor noastre.

Orhestra românească plus soloturi cântate de soliști din buciume. Deasemenea va mai cânta două soliste împreună cu orchestra selecțiuni de muzică românească.

Beneficiul realizat la acest concert se va utiliza pentru procurarea costumelor acestui frumos ansamblu cât și cheltuelile de întreținere pentru turneul de propagandă românească în Italia, Iugoslavia, Cehoslovacia și Polonia.

A apărut — nr. 158, pe Noembrie 1937, anul al 15-a din gazeta „CASCA DE OȚEL", organ al foștilor luptători, al I. O. V., al decorațiilor și foștilor voluntari din război, de sub conducerea d-lui Virgil Serdaru, cuprinzând un variat material informativ, doctrinar și articole semnate de d-nii: general rez. *Petre Dumitrescu,* comandor rez. *C. Botan,* ing. *V. Coman, Vasile Olaru, Ion Ignatiu,* etc.

„Analele de psihologie" — *revista „Societății române de cercetări psihologice" publică în cel de-al treilea volum, apărut recent, următoarele:* Organizarea muncii românești pe planuri de imprumut *de prof. C. R. Motru;* Studiul emotivității prin reflexul psiho-galvanic *de prof. dr. G. Marinescu;* Natura legii științifice *de docent Nicolae Mărgineanu;* Funcția afectivității *de Vasile Pavelco;* Principii de igienă mintală *de Dimitrie Todoranu;* Considerații de statistică psihologică *de A. Manoil;* Considerații generale asupra profilului psihologic *de locot. Al. Chiappella;* Diagnosticarea inteligenței copiilor între 9—14 ani *de I. M. Nestor;* Evoluția unui copil *de L. Bologa;* Experimentul în psihologia pedagogică *de I. Sulea-Firu cum și numeroase recenzii asupra ultimelor lucrări de psihologie apărute.*

Importanța materialului pe care îl cuprinde și competența cu care problemele sunt tratate, fac din acest al 3-lea tom al „Analelor de psihologie" încă o bogată contribuție adusă științei psihologice românești. Ceiace regretăm, e faptul că spațiul nu ne îngăduie să dăm aci despre ea, decât această succintă notă.

„Ogorul școalei" — revista învățătorilor din jud. Turda, publică în n-rul pe Octombrie un bogat material, referitor la diferite probleme de învățământ. Colaborează, G. V. Brumă, N. Nistor, Al. Sucîu, A. Mureșan, Al. Burghelea, Minodora Todea etc., etc.

D. Const. Sturzu — un priceput gazetar, face să apară, la Bacău, gazeta de informație și cultură „MOLDOVA".

Scrisul ales, informația cinstită, cum și pagina închinată satului, ne fac să îndemnăm multe din gazetele de provincie să ia pildă de bună întocmire dela *„Moldova".*

D. J. Naum — are la tipografia *„Bucovina"* un studiu intitulat: *„Tâlcurile bufniței albe* sau *Religia aristocrației intelectuale"* în care sunt desbătute probleme în legătură cu politica, educația, arta, etc.

„Năzuința" — gazeta pe care o face să apară la Călărași d. *Const. V. G. Grigorescu,* a apărut pe Octombrie cu colaborarea d-lor: *D.* Ciurezu, Const. V. G. Grigorescu, St. Brăcăcescu, Alex. Crăciunescu locot. Felix Țopescu, George Danubia, Vasile Culică, D. Brătulescu, Ene Branițte, I. Marinescu, Eftimie Rădulescu, Eliodor Udrea, etc., etc.

Adunând în jurul gazetei d-sale toate numele tinere locale, d. C. V. G. Grigorescu se dovedește a fi pe lângă un gazetar de valoare și un destoinic animator cultural.

Despre Carageale la Radio-Turin

TURIN, 13. — Miercuri, 17 N-brie la ora 22,30, d. Claudiu Isopescu, profesor titular la Universitatea din Roma, va ține în primul interval al concertului din program, o conferință despre ION LUCA CARAGIALE, la radio Turin-Bolzano-Milano-Trieste și Genova.

Aceasta este prima conferință despre Caragiale la radio din străinătate.

SPORT

Mâine la A. N. E. F.

„Ripensia" — „Juventus"

Ca și altă dată, Capitalei i-a fost hărăzit să adăpostească, câteva partide destul de interesante în cadrul Cupei României. Fără îndoială că dintre cele mai interesante partide ce se dispută Duminică, matchul în care Ripensia întâlnește Juventus apare sub cele mai bogate auspicii.

Este suficient să qualizăm ultimele rezultate obținute de aceste echipe pentru a ne da seama de forma în care se găsesc actualmente Astfel în timp ce Ripensia s'a antrenat Duminica trecută în dauna lui Dragoș Vodă, Juvetnus nu s'a lăsat mai prejos administrând un scor destul de sever Gloriei.

Cu toate acestea, pentru o cât mai bună desfășurare a acestei partide și pentru a căuta să fie la înălțimea reputației de care se bucură ambele tabere, nu s'au mărginit la rezultatele obținute, ci au căutat prin câteva antrenamente să-și mențină forma pentru a se prezenta cât mai bine în fața publicului bucureștean. Mai mult decât atât, încât aceste echipe există și o veche rivalitate prin faptul că de multe ori roș-albaștri au reușit să strice socotelile Ripensiei fie chiar la Timișoara, așa că partida de mâine va da din nou loc la o luptă dintre cele mai pasionante. Cine va câștiga, e greu de spus. Victoria poate să revină atât Ripensiei cât și Juventusului. In orice caz va fi un spectacol care va îmbrăca mărețul Stadion într'o haină de sărbătoare. Avându-se în vedere o eventuală prelungire, matchul va începe la orele 14,30.

ECOURI

— Se știe că a fost la un moment dat vorba că, Marți să se dispute partida amicală dintre Venus și C. A. O. Matchul ar fi contat ca schimb al deslegării lui Bodola.

Dat fiind faptul că Duminică, campionii se deplasează la Ploești în vederea matchului cu Tricolor C. F. P. V., pentru Cupa României matchul cu orădenii a fost contramandat pentru altă dată.

*

— In vederea alcătuirii echipei naționale care ne va reprezenta în matchul contra Egiptului, selecțiunea jucătorilor se va face de aceiaș comisie de selecție care a funcționat și cu ocazia matchului Ungaria B.—România B.

Nu putem spune dacă măsura luată este bună sau rea. Am dori însă ca rezultatul să fie cel adevărat pentru a nu se mai repeta povestea dela matchul cu Ungaria-B. Comisia de selecție va urmări atent forma jucătorilor cari vor evolua cu ocazia matchului dintre reprezentativa României și Venus.

*

— Adunarea generală ordinară a F. R. B. T. a fost fixată pentru ziua de 20 Noembrie a. c. orele 16 în localul U. F. S. R. str. Atena Nr. 11 et. I.

DE LA O ZI LA ALTA

TEATRU

OPERA ROMANA: Voevodul țiganilor.
TEATRUL NAȚIONAL: Despot Vodă.
STUDIO NAȚIONAL: George și Margareta.
TEATRUL REGINA MARIA: Frații Karamazof.
TEATRUL COMOEDIA: Problemă de rezolvat
TEATRUL VESEL: Fustele dela Minister.
TEATRUL ALHAMBRA: Expoziția Alhambra.
TEATRUL MODERN: „Noaptea de 13..." comedie polițistă în 3 acte, matineu și seara.

CINEMA

ARO: „Doamna dela etajul II".
TRIANON: Drapelul galben, cu Hans Albers, Olga Tchechowa, Dorothea Wieck, etc. Jurnal.
VOX: Oameni după gratii.
CAPITOL: Căpitanii curajoși, jurnal și completare.
FEMINA: Iluzia cea mare si jurnal.
A.R.P.A.: Legiunea neagră cu Humphry Bogart, jurnal și complectare.
ROXY: Căpitanii curajoși, jurnal

CAPITOL SI ROXY
CAPITANII CURAJOȘI
cu Fredy Bartolomew
jurnal și complectare

și completare.
FORUM: S'au cunoscut în luna Mai și jurnal.
OMNIA: S'au cunoscut în luna Mai și comp. Titi Mihăilescu.
CITY: Dama cu camelii, jurnal și completare.
ELYSEE (str. Doamnei 11): Drapelul galben, cu Hans Albers, Dorothea Wieck, Olga Tchechowa și jurnal.
NISSA (fost Lido): Refugiata din Shanghai, jurnal și completare.
MARCONI: Flori din Nissa, jurnal, complectare și trupa de reviste.
MODEL: In sbor spre China, comedie, jurnal și completare colorată.
COTROCENI: M-me Bovari, junal și completare.
FRANKLIN: Trăim doar odată.
DICHIU: Mimi, muzica Pucini și Miss Theodora.
DARLY: Sonata Kreutzer, jurnal i completare.
PACHE: Jurnalul unei cameriste. Mathul Schmeling-Louis și jurnal.
TRIUMF (Griviței 335): Boris Karlof și Warner Oland în Sub masca Diavolului, jurnal și complectare colorată.
ORFEU: Dama cu camelii, jurnal și completare.
MILANO: Valetul de cupă, completare și jurnal.
AIDA: Madam Bovari, jurnal și complectare.
CENTRAL: Avangarda eroilor.
VOLGA-Dorobanți: Sângele pământului, Simfonia spaniolă și Banda veselă.
ȘIC: Copii de vânzare și Dragoste în taxi.
DORY: Mesajul către Garcia, comedie și completare.
UNIC: M-me Bovari. Banda veselă, jurnal și comedie.
DIANA: Panterele roșii, jurnal și completare.
LILLY: Evadat din insula Diavolului, jurnal și completare.
FLORIDA: Informatorul secret. Jurnal si complectare.
LIA (Griviței): Refugiata din Shanghai cu Shirley Temple și 2 jurnale complectare.

Omnia S'au cunoscut în luna Mai și comp. T. Mihăilescu
FORUM S'au cunoscut în luna Mai

RADIO

SAMBATA, 13 NOEMBRIE 1937

14.10. Ora. Mersul vremii. Radio jurnal.
14.25. Muzică românească (disc).
15.00. Actualități străine. Radiofonice.
17.00. Ora străjerilor: 1) Viața în tabără, scenariu radiofonic de I. Gheorghiu-Damian, jucat de Stolul de străjere al școalei primare de fete No. 30, cond. de d-na dir. Maria Pădureanu. 2) Știri străjerești.
18.00. Ora. Mersul vremii.
18.02. Prezentări muzicale (disc).
19.00. Lumea: „Sf. Sofia", de Emil Riegler-Dinu.
19.15. Concert de muzică distractivă, orchestra de salon Radio, dirij. de Const. Bobescu.

UNIVERSITATEA RADIO

20.15: Muzică românească, cântată la Expoziția universală din Paris.
20.35. Lieduri de Schuman și Mendelssohn, d-na Aida Helta (canto).
21.00. Poșta Radio.
21.15. Seară de dans, Jazzul Ghindă (voce: Jean Moscopol).
22.30. Radio jurnal. Sport.
22.45. Concert de noapte al Orchestrei Titi Constantinescu, transmis dela restaurantul „Continental".
23.45. Jurnal pentru străinătate în limba franceză și germană.

DUMINICA, 14 NOEMBRIE

7.30. Deschiderea emisiunii. Gimnastică ritmică. Radio jurnal. Concert de dimineață (discuri). Sfaturi gospodărești și medicale.
8.30. Inchiderea emisiunii.
9.55. Ora religioasă: 1. Clopote. 2. Serviciul religios transmis dela Sf. Patriarhie. 3. Predică, de pr. Toma Chiricuță.
13.00. Ora. Culturale. Sport. Cota Dunării.
13.10. Concert de prânz, orchestra Vasile Julea (voce: Luican).
14.10. Ora. Mersul vremii. Radio-jurnal.
14.25. Continuarea concertului.

ORA SATULUI:

15.00. Sfaturi pentru gospodari.
15.15. Muzică românească. Taraful Ioniță Bădiță.
15.45. Valeriu Măgureanu: De vorbă cu sătenii.
18.00. Ora. Mersul vremii.
18.02. Concertul fanfarei gardienilor publici, cond. de maior Chr. Florea.
19.00. Actualități medicale.
19.15. Muzică de dans (discuri).
15.10. Sport. Rezultate technice.
20.00. Const. Gane: Pe câmpul războiului după 20 ani.
20.15. Muzică românească, cântată la expoziția universală din Paris.
21.00. Seară de operetă: „FATA DOAMNEI ANGOT", operă comică în trei acte de Ch. Lecocq.

Conducerea muzicală: Const. Bobescu.

In pauza I-a: Radio-jurnal.
In pauza II: Rezultatele sportive, de Radu Vasilescu.
23.30: Muzică distractivă (discuri)

ARO UN CARNET DE BAL

VIAȚA POLITICĂ

Succesiunea politice

S'au sfârşit consultările

Ultimele audiențe la Palat: mareșal Al. Averescu, N. N. Săveanu, Al. Lapedatu, Ion Mihalache, dr. Angelescu

— Care-i situația guvernului? —

A treia zi de criză politică!... Freamăt! Nervositate! Iluzii, bucurii, combinații, planuri.

Simple naivități!

Si par'că am trăi primele începuturi ale lunei Martie: soare blând, vânt, praf, nori, ploaie, ceață.

Natura evoluiază ciudat. Ca politica. Și stârnește entuziasm, dor de viață, pentruca brusc să pricinuiască amărăciuni, desiluzii și desgust de traiu.

Ieri, de pildă, în ciuda provocărilor făcute de național-țărăniști, n'a intervenit nici un fapt în favoarea d-lui Ion Mihalache, care era pregătit să depună jurământul ca președinte al consiliului de miniștri.

Trepădușii clubului din str. Corăbiei s'au agitat zadarnic. Atmosfera pe care au încercat s'o creeze, n'a avut nici un efect.

Cele cinci audiențe au decurs monoton și s'au soldat fără surprize.

E bine să arătăm că ziua de ieri a încheiat seria consultărilor, pe cari Factorul Constituțional le-a făcut pentru a se informa.

Ce va urma?

Național-țărăniștii au pierdut terenul și sunt eliminați din actualitatea politică, deși strădaniile unora au fost lăudabile în vederea asigurării succesiunei pentru d. Ion Mihalache.

Ultimele audiențe la Palatul Regal

Vineri au fost primiți în audiență de M. S. Regele Carol II, d-nii: mareșal Al. Averescu, președintele partidului poporului; N. N. Săveanu, președintele Adunării Deputaților; Al. Lapedatu, președintele Senatului; Ion Mihalache, președintele partidului național-țărănesc și dr. Const. Angelescu, ministrul instrucțiunei publice.

CU ACESTE AUDIENȚE AU LUAT SFARȘIT CONSULTARILE. SE PARE CA LUCRURILE INCEP SA SE NORMALIZEZE, DEȘI NAȚIONAL-ȚARANIȘTII CONTINUA SA SE AGITE ȘI SA AȘTEPTE DIFERITE SEMNE CARI SA LE INLESNEASCA O REDRESARE, O REABILITARE.

Visul s'a frânt, însă!

Aceasta e realitatea. Și cu începere de azi la Palatul Regal se reia seria audiențelor de lucru ale miniștrilor.

Vine d. mareșal Averescu

E ora 3.30!

In fața Palatului Regal câteva mașini, o mână de gazetari și un public numeros.

D. mareșal Al. Averescu, însoțit de d. Petre Papacostea, coboară din mașină și urcă scările Palatului.

Lumea se îmbulzește la gard, se uită lung la chipul mareșalului și-l admiră.

Pornesc prognosticurile. Fiecare are o părere. Fiecare cunoaște o soluție, pe care o susține cu argumente peremptorii.

La 3.55 audiența d-lui mareșal Averescu a luat sfârșit.

Președintele partidului poporului pleacă, fără să facă vre-o declarație ziariștilor.

Consultarea d-lui N. N. Săveanu

Urmează d. N. N. Săveanu președintele Adunării Deputaților. D-sa e ținut în audiență până la ora 4.45, când a părăsit Palatul Regal.

Declarații n'a făcut.

Un confrate observă:

— „Care-o mai fi rostul nostru dacă nici unul din cei consultați nu vrea să ne vorbească? Suntem puși în situația de a nu ne mai putea face datoria. Dacă mai continuă criza, sunt de părere ca în semn de protest să nu mai venim nici unul să stârcim pe trotuare și să ne frângem picioarele"...

Audiența d-lui Al. Lapedatu

Președintele Senatului are o audiență de o jumătate de oră. La 5.20 a plecat și, spre necazul nostru, nu ne-a spus nimic...

Incepe să plouă! Picuri mari, reci, biciuesc obrazul. Cerul se răzbună. Lumea se împrăștie. Rămân pe poziție numai reprezentanții presei, cari știu să îndure orice, numai să nu le scape nici un fapt, nici un eveniment de seamă.

Cineva glumește:

— *„Natura s'a supărat. A aflat că național-țărăniștii vor să vină la putere și protestează..."*

D. MIHALACHE A FORMAT GUVERNUL?

La ora 5.20, când abia a luat sfârșit audiența d-lui Lapedatu și când d. Mihalache abia se prezentase Suveranului, a apărut o ediție specială a ziarului „Timpul", care a alarmat cetățenii.

Ediția anunță că d. Mihalache a și părăsit Palatul și că a declarat gazetarilor că M. S. Regele l-a însărcinat cu formarea guvernului.

Au pornit proteste. Cum a primit d. Mihalache mandatul de-a face guvernul, când nici n'a ieșit din audiență?

Ce înseamnă această batjocură? Își închipuie cineva că publicul înghite asemenea minciuni? Crede cineva că cititorii sunt proști și dau crezare unor fantezii tipărite cu litere de-o șchioapă?

Extraordinar!

Guvernul Tătărăscu e încă în funcțiune, n'a demisionat și se dă sfoară că d. Mihalache a fost însărcinat cu alcătuirea unui nou minister?

E o rușine!

D. GAFENCU SE RAZBUNA

Totuș, ediția specială a „Timpului" are tâlcul ei.

D. Grigore Gafencu, directorul acestei gazete, e membru activ al partidului național-țărănesc. Informat că d. Mihalache nu l-a trecut pe lista ministerială, s'a hotărît să se răzbune.

Și s'a răzbunat, anunțând că

D. ION MIHALACHE

d. Mihalache a primit mandat să facă guvernul.

E aceasta însă, o răzbunare?

E, deoarece ediția specială a făcut o impresie detestabilă în cercurile competinte și l-a pus pe d. Mihalache într'o lumină penibilă.

Anume, s'a interpretat faptul în sensul că șeful partidului național-țărănesc ar fi pus la cale ediția.

Probabil, că aceasta a și fost una din cauzele cari au dus la eșuarea unui minister Mihalache.

CONSECINȚELE?

Unii se întreabă dacă această ispravă a d-lui Gafencu va avea vre-o consecință.

Știm că cercurile național-țărăniste sunt indignate și au cerut d-lui Mihalache eliminarea d-lui Gafencu din partid.

Nu ne vine a crede, însă, că se va ajunge la așa ceva. D. Mihalache e convins că d. Gafencu e în stare să meargă și mai departe cu răzbunarea și deaceea preferă să tacă și să treacă cu vederea tot ce s'a întâmplat.

La ora 5.50 a fost primit în audiență d. dr. Const. Angelescu, ministrul educației naționale. Audiența a durat până la ora 6.15.

In jurul acestei audiențe s'au născut comentarii numeroase.

INTREVEDERI

Astă noapte s'au înregistrat numeroase întrevederi.

Astfel, d. A. Călinescu a făcut o vizită d-lui V. Tilea; d. dr. Angelescu s'a întreținut aproape o oră cu d. Tătărăscu, pe care l-a vizitat și d. Iamandi.

Din câte s'au putut afla, reiese că d. Tătărăscu e optimist și că e mulțumit, mai ales, de felul cum s'au încheiat audiențele.

REUNIUNEA DELA D. DINU BRATIANU

La locuința d-lui Dinu Brătianu s'a ținut aseară o consfătuire ministerială, la care au participat d-nii Tătărăscu, Sasu, Cancicov, dr. Angelescu, Lapedatu și Bebe Brătianu.

S'a examinat situația politică și s'a constatat că partidul liberal are o poziție bună.

VIMO

Doi ani dela constituirea „Svasticei de Foc"

„Svastica de Foc" sărbătorește Duminică, 14 Noembrie 1937, 2 ani dela constituirea ei.

Conducerea Centrală S. de F. are onoarea a vă invita la adunarea festivă, care are loc Duminică 14 Noembrie, ora 10 dimineața, în sala „Eintracht" din strada Dionisie 60, (lângă grădina Icoanei).

Programul acestei adunări este următorul:

9.30—10: Concert de fanfară; 10: deschiderea adunării; 10—11.30: Cuvântul delegaților din provincie și reprezentanților grupărilor naționaliste; 11.30—12: slujbă religioasă cu înmânarea noilor fanioane 12—12.30: Cuvântarea d-lui av. Ion V. Emilian.

O desmințire

Din partea d-lui Honoriu Bănescu, președintele organizației național-liberale de Argeș, primim următoarea scrisoare:

Stimate Domnule Director,

In ziarul „Curentul" a apărut o informație după care subsemnatul aș candida pentru un loc la consiliul legislativ.

Informația este eronată. Nu candidez pentru nici un loc la consiliul legislativ, întrucât sunt și rămân președinte al organizației național-liberale de Argeș și această calitate mă împiedică dela o astfel de candidatură.

Primiți vă rog, domnule director, odată cu mulțumirile mele călduroase expresia deosebitei mele considerațiuni.

HONORIU BANESCU
Președintele organizației național-liberale de Argeș

Dela Palatul Regal

COMUNICAT Nr. 80

Mareșalatul Curții Regale face cunoscut următoarele:

In ziua de 12 Noembrie 1937 Majestatea Sa Regele a primit cu ceremonialul obișnuit în audiență oficială de prezentare pe:

Excelența Sa d. Iovan Ducici, noul ministru al Jugoslaviei la București și pe Excelența Sa d. Fernando Quartin de Oliveira Bastos, noul ministru al Portugaliei.

După amiază Majestatea Sa Regele a primit în audiență pe d-nii: Mareșal Al. Averescu, șef al partidului poporului; N. N. Săveanu, președintele Adunării Deputaților; Al. Lapedatu, președintele Senatului; Ion Mihalache, șeful partidului național-țărănesc și dr. C. Angelescu, ministrul Educației Naționale.

Consfătuirea membrilor biuroului național-țărănesc

Șeful partidului național-țărănesc a stat în audiență 40 minute. Și a plecat... pușcă, spre surprinderea tuturor celor ce așteptau, potrivit cu ediția hazlie a d-lui Gafencu, să anunțe că... a primit însărcinarea să facă guvernul.

Acasă, d. Mihalache ne-a declarat:

„Am avut o audiență la Suveran, în continuarea celei pe care am avut-o la Sinaia și mi-am expus, din nou, părerea asupra situației politice".

După aceasta, d. Mihalache a avut o consfătuire cu membrii biroului, la care a participat și d. Grigore Filipescu. Discuțiile au fost agitate și s'au sfârșit într'o atmosferă deprimantă.

S'a putut constata, însfârșit, cu prilejul acesta, că „momentu" național-țărănesc a trecut și că formula unui guvern Ion Mihalache s'a... volatilizat.

Manifestația partidului „Totul pentru Țară"

Bistrița, 10. — *Membrii partidului „TOTUL PENTRU ȚARA" din jud. Năsăud, au ținut congres în ziua de 8 Noembrie a. c. la Bistrița.*

Dintre delegații Centrului, au participat: senatorul legionar prof. Ion Zelea Codreanu, ing. Gh. Clime, șeful partidului „TOTUL PENTRU ȚARA", Bănică Dobre, dr. Ion Banea și căpitan Siancu.

La orele 11 a. m. toți legionarii în număr de peste 3000 s'au adunat în sala „GEWERBEVEREIN".

D. dr. ION BANEA, comandantul Ardealului legionar, transmite legionarilor jud. Năsăud, cel mai mare gând, de ziua Arhanghelului Mihail, patronul Legiunii ca, fără șovăire să meargă pe drumul creat de Căpitan.

D. BANICA DOBRE vorbește despre semnificația acestei întruniri, făcută într'un oraș minoritar.

Căp. SIANCU evocă momente trăite în acest oraș cu 22 ani în urmă, când de aici, în fruntea unei companii a plecat pe frontul războiului mondial. Mulți și-au jertfit viața pe front, însă starea noastră a Românilor este deplorabilă. Suntem tot iobagi. Avutul nostru este în mâna streinilor: Blank, Auschnit, etc.

D. ing. GH. CLIME, își începe expunerea cu evocarea clipelor în cari, acum 10 ani, o mână de oameni tineri, în catedrala din Iași, au depus jurământul de a servi Legiunii Arhanghelul Mihail. Deși puțini, credeau că au toată lumea de partea lor.

D. prof. ION ZELEA CODREANU trasează conduita legionarului, atunci când e vorba de credință.

Biserica mexicană către Biserica spaniolă

O scrisoare de înfrățire prin suferințele comune suferite depe urma comunismului

Episcopii mexicani au adresat o scrisoare de elocventă adeziune Episcopatului spaniol și Bisericii Spaniei.

Citim, printre altele, în această scrisoare, următoarele:

„Fiind obișnuiți de mai mulți ani să fim urmăriți, — ne dăm perfect de bine seama de suferințele pe care le-au îndurat, în numele lui Iisus, Episcopatul Spaniol, clerul și credincioșii.

Insă, cu toate suferințele Bisericii mexicane, că anul de persecuții îndurate de către Biserica Spaniolă, depășesc pe ale noastre și ele trebue să fie comparate cu groaznica persecuție din primele timpuri ale creștinismului.

Spania, pământ de martiri, de sfinți, de luptători și de învingători, — va ieși și mai mare din această teribilă probă și, — chiar dacă a ales-o Dumnezeu altă dată pentru a aduce lumină evangheliei Patriei noastre și întregului continent hispano-american, — sperăm că va servi pentru a răspândi în lume, peste foarte puțin timp, noui raze de eternă lumină a Evangheliei care a însuflețit toată istoria sa.

RATIA DE PAINE LA MADRID

Presa din Madrid dela 2 Noembrie publică următoarea notă, emanând dela sindicatul brutarilor:

„Zilele acestea s'au sporit puțin rezervele de grâu dela Madrid. Acest sindicat, constant în acțiunea sa, a hotărît sporirea rației populației civile în raport cu posibilitățile, deși acestea nu satisfac nevoile locuitorilor. In consecință, cu începere de azi rația individuală va fi de 150 grame."

Iată ce se numește un progres într'un oraș condus și stăpânit de bandele comuniste.

COMPLOTUL SOVIETIC DIN MAROCUL FRANCEZ

Citim în „Gringoire":

Turburările din Maroc nu constitue o surprindere pentru cititorii noștri.

Dacă este un ziar care n'a încetat de a informa autoritățile publice, de a insista în fiecare săptămână, asupra complotului comunist care se urzește în Africa franceză, — acesta este „Gringoire".

Din Aprilie 1936, am publicat articole în legătură cu acțiunea întreprinsă de agenții Komintern-ului împotriva unității franceze din Africa de Nord. De la această dată am scris mereu.

Ultimul nostru avertisment este dela 17 Septembrie 1937. Noi scriam atunci în concluzii:

Guvernul trebue să intervină cât mai curând, cât mai este timp, adică până când nu va începe revoluția comunistă.

Pe deasupra guvernanții noștri nu pot să ignoreze aceste fapte deoarece „L'Humanité" dela 1 Noembrie, reproducea următorul apel al partidului comunist rus:

„Proletari din toate țările! Oprimați din colonii! Ridicați cât mai sus stindardul lui Lenin și Stalin, stindardul revoluției socialiste victorioase! Trăiască revoluția proletariatului din toată lumea!"

Am reprodus acest fragment din „Gringoire" pentru a vedea ce a însemnat indiferența pe care a manifestat-o guvernul francez față de relatările presei franceze naționale, în legătură cu complotul comunist care se urzește în Africa franceză. La fel, din nenorocire, se petrec lucrurile și în România. De cele mai multe ori guvernul nu se sesizează de alarma pe care o dă presa naționalistă privitor la acțiunea comunistă. Publicăm documente și tot nu se ia nici o măsură!

Ce înseamnă aceasta? Inconștiență sau rea voință? Indiferent de ce-ar fi, fapt este, că mișcarea comunistă dela noi nu este o gogoriță și că de existența ei se conving democrații noștri numai când curge sânge ca la atelierele Grivița! Ceiace este foarte trist.

șt. i.

M. S. Regele și I. P. S. S. Patriarh,

ctitorii așezămintelor creștinești dela Maglavit

I. P. S. Patriarh Miron Cristea, în nețărmurita sa grijă pentru Biserica ortodoxă și consolidarea credinței strămoșești, a adresat o scrisoare Ciobanului Sfânt, Petrache Lupu.

Rândurile I. P. S. Sale sunt pătrunse de sinceră și părintească dragoste; ele stau mărturie că în ciuda unor rătăciți care au voit să bagatelizeze revelația dela Maglavit, Conducătorul Suprem al Bisericii noastre a știut prețui înalta valoare morală a minunilor dela „buturugi".

Pentru moment se va ridica o Biserică la locul unde și-a făcut — pentru prima dată — apariția „Moșul" din ofrandele credincioșilor, rămânând ca măreața Biserică a Neamului să fie construită — mai târziu — la locul indicat de M. S. Regele Carol II.

Iată scrisoarea I. P. S. Patriarh adresată Ciobanului:

„Astăvară când ai fost la mine la Băile Govora, ți-am promis, că voi scrie Majestății Sale Regelui îndată ce va sosi din străinătate, despre grabnica trebuință de a începe la Maglavit zidirea Bisericii.

„Eu îndată după sosire — am scris toate M. S. Regelui și i-am spus că lumea cârtește: „Unde-s banii?" Majestatea Sa a aprobat totul, dar „să nu facem Biserica mare". I-am spus, că noi facem la buturugi, încă așa, ca să cuprindem cumva și buturugii undeva, ca amintire istorică.

„Astfel acum totul e bine, totul e gata, încât la primăvară, — 1938 — să se înceapă zidirea. D. arhitect al Patriarhiei va fi bine să meargă cândva acolo, ca împreună să examinați locul și să se fixeze cum vin zidul, altarul și celelalte. Firește trebuie să cereți locul dela proprietar.

„Părerea mea este ca în cursul iernii să se facă licitația zidirii și să se deie unui zidar solid, priceput, cinstit, ca să facă un lucru bun. Se va găsi pe acolo un om de nădejde. A lucra în regie, nu va merge. La asta nu se leagă arhitecți — întreprinzători de valoare, ci numai oameni de-a zecea mână, cu cari ușor ne putem compromite. Și apoi iar ar urma bănueli, cârteli, certe. Asta ar compromite Maglavitul. Materialul adunat se poate da în preț de bani celui ce ar lua lucrarea.

„Cu patriarhicești binecuvântări,

MIRON, Patriarh"

Pentru preotul Aurel Reu

Câteva preciziuni pentru „duhovnicul" salariat al „Dimineții". Se impune o grabnică dezavuare din partea asociației generale a clerului ortodox

„Preotul" *Aurel Reu s'a făcut cunoscut lumii noastre ortodoxe, printr'o lașă și definitivă abdicare dela juruințele sfinte făcute Dumnezeului creștin:* trecerea în gloata răstignitorilor.

Aurel Reu și-a închiriat toată bruma de prestigiu — și până la popasul făcut în tainițele „Adevărului", oarecum șifonat — negustorilor întreprizi pitulați după rotativele Sărindarului.

Aurel Reu mai poate încă să semneze cu cele mai mari majuscule ale linotypurilor, „preotul".

Și nimeni, credem, nu-i contestă, că acest „pr." e singurul dar prin care se vădește preoția lui Aurel Reu.

Până și negustorii de maculatură sunt convinși de aceasta; lor le trebuia cineva care să poată semna „preotul".

Părintele Reu, de când scrie proză *„creștină"* la *„Dimineața"* n'a fost decât sluga credincioasă a stăpânilor săi, cari i-au supralicitat naivitatea, permițându-i să se facă de râs.

Fiindcă de când părintele Reu colaborează la ziare, jidovii sunt oricând gata să ne arate negru pe alb, că un preot creștin nu știe să scrie cum se cade, nu numai rugăciunea *„Tatăl Nostru"* dar nici numele Mântuitorului.

Cercetați colecția *„Dimineții"* și veți vedea de atâtea ori scris „vie împărăția *ta"* și *„Isus Cristos,.."*

Nu numai atât, dar în fiece Duminică în cronica religioasă a ziarelor de peste drum, se soluționează definitiv o problemă, sau se dă un precis răspuns unei întrebări care ar preocupa cât de cât creștinătatea.

Părintele Reu își crede argumentele peremptorii și logica inatacabilă, când în realitate, sf. sa nu e decât un biet nelămurit care încurcă și pe alții.

Nu încercăm deci nicio voluptate ci mai mult o adâncă mâhnire, când SUNTEM NEVOIȚI a face aceste neplăcute mărturisiri.

Aproape uitasem că mai există părintele Reu.

Articolul ultim intitulat „Leagănul unor probleme" *ne-a obligat să-l scrim și pe acesta.*

Mărturisim dela început, că numai în unele locuri am cam priceput sensul silogismelor de kabbală, fiindcă tot articolul e doar mestecarea unor rumeguși de gândire într'un vocabular sterp și impropriu.

Doctrina „evanghelică" *profesată de pr. Reu și de apașii de dincolo de drum, e atât de* „impăciuitoare" *încât pr. Reu își permite să acuze mișcarea naționalistă, numai de dragul* „Adevărului"?! — *că* „a dat viață șomajului intelectual", „DESCONSIDERAND MUNCA DREPT VIRTUTE".

De aci lupta împotriva stăpânilor săi evrei și „promisiunile mincinoase: „Vom da afară din țară pe toți străinii și pe toți evreii; Voi cari sprijiniți frontul, svastica și iconița cu verde, veți intra în posesiunea avutului acestora; La pândă și la datorie!"

Acestui atac năuc trebuie să-i răspundem:

„Minți, părinte! Insulți nerușinat pe cei cari au instaurat în țara aceasta de huzur, cultul sfânt al muncii virtuoase!

Oare constructivismul legionar, care e numai abnegație și jertfă integrală, nu e un veșnic imn de slavă ridicat muncii? Asta înseamnă desconsiderare?"

Părintele Reu încearcă să vorbească despre multe: „nici pâine fără muncă și nici muncă fără pâine" **sau** „apostolatul democrat al muncitorului", **ponegrirea pe nedrept a partidelor național-țărănesc și liberal, mai bine zis a democrației care** „stă alături de paginile Sfintei Scripturi", **reușind până la urmă să epuizeze spațiul, fără să spună nimic**

Reul ascuns printre rânduri înjură chiar preoțimea și își insultă patronii.

Vorbind mai nu știu despre ce pace democrată, popa Reu declară că „cei ce sărează și luminează lumea (e vorba de preoți, n. r.) uită să le citească; (cuvintele Sf. Scripturi) sau citindu-le aplică în locul lor svastica și pumnul pe piept".

Nu ne mirăm neobrăzarea Reului.

Așteptăm numai să vedem ce-o să zică Asociația clerului ortodox.

Trebuie însă să mulțumim pr. Reu că ne face un real serviciu, caligrafiindu-și gândirile obscure în *„Dimineața"*.

Cine sunt părinte *„...miile de lăcuste, care se năpustesc asupra muncii productive și a vieții dinamice țărănești"?*

Cât de sublimă e inconștiența patronilor sf. tale, care îți permit să scrii acestea.

Mai rămâne de dărâmat moloz unei aberații: DEMOCRAȚIA ESTE IN CONCORDANȚA CU SF. EVANGHELIE.

Răspunsul definitiv la această chestiune a fost dat încă din 25 Mai 1921, în chiar Senatul țării, de către P. S. S. Vartolomeiu Stănescu, cel mai valoros ierarh al neamului nostru, așa că toate bâiguelile tuturor excrocilor din presă, sunt inutile.

„Biserica — a spus P. S. Sa — nu poate ajuta democrația, în sensul cultivării pasiunilor populare. Biserica dimpotrivă sfințește și luptă ea însăși pentru dreptul fiecărui om care vine în lume, pentru ca acesta să-și pună în valoare puterile, talentele și aspirațiunile lui de perfecționare sufletească, nu numai prin efortul lui propriu, care s'ar întâmpla să fie slab; el are dreptul să se sprijine și pe ajutorul semenilor săi și al întregii societăți omenești, cum poruncește Hristos".

Democrația a respectat vreodată această dorință a Bisericii?

Am dori să ne-o spună părintele Reu! Preotul Aurel Reu (până acum l-am scris cu ortografia „Adevărului") e preot fiindcă mai poate încă să semneze „preot".

Aurel Reu însă nu mai poate fi preot, când slujește la altarele minciunii și calomniei, când înjură clerul ortodox, pitit în tiparnițele jidovești și împarte arginții cu răstignitorii lui Christos.

Cerem deci asociației clerului să-i dea certificatul de slugă a jidanilor.

Pe urmă, Aurel Reu să semneze dacă îi mai convine, PREOT.

Gh. C.

Intâmplări din Capitală

CAND EȘTI BEAT LA VOLAN

Rubrica accidentelor înscrie pe ziua de ieri cazul șofeurului Arpad Gh. Cociș, conducătorul taxiului 10.222 B, care pe când gonea cu toată viteza pe b-dul Lascar Catargiu, încălzit de vinul băut la câteva cârciumi pe unde făcuse popas, a urcat cu mașina pe trotuar, intrând într'un pom.

Automobilul a fost sfărâmat iar Cocis a trebuit să fie internat la spital.

OTRAVIȚI CU CIUPERCI

In urma consumării unor mâncăruri de ciuperci, culese de pe câmp de femeia Maria Ion, au încetat din viață la spital: culegătoarea ciupercilor în etate de 56 ani, fiica acesteia Teodora Puican, în vârstă de 25 de ani și copiii Constanța de 7 ani, Petre, de 3 ani și Alexandru de 1 an.

Din toată familia, de fel din Bucureștii-Noi, a scăpat doar Vasile Puican, ginerele inocentei sinucigașe și asasine Maria Ion.

*

Tot în comuna suburbană Bucureștii-Noi au încetat din viață plutonierul Ion Olteanu și fetița sa Maria în vârstă de 13. Aceștia mâncaseră, deasemeni, o tocană de ciuperci otrăvite.

In preajma congresului dela Cluj
al Grupării femeilor române

CLUJ, 12. — In zilele de 20-21-22 Noembrie a.c. urmează să se ţină la Cluj congresul Grupării femeilor române de sub preşidenţia generală a d-nei Alexandrina Cantacuzino.

Acest congres va fi un nou prilej de afirmare a femeii române, care a căutat să-şi găsească locul ei armonios şi folositor în viaţa socială.

Fiecare generaţie trebuie să aibă idealul ei. Generaţiile femeilor dinainte de război au urmărit idealul unirii noastre naţionale, au fost colaboratoarele soţilor şi fraţilor lor la opera de pregătire a zilelor mari din 1918, au pregătit sufletele, au crescut generaţii după generaţii cu idealul naţional ca cea mai scumpă podoabă a sufletului lor, iar când a venit ziua marilor încercări au ştiut să suporte cu eroism suferinţele şi loviturile, îmbărbătând pe cei ce se jertfeau pentru acest ideal.

Tot aşa cum generaţiile din trecut au avut idealul lor, îl au şi femeile române ale actualei generaţii.

Este suficient să ne referim la problemele multiple care se vor discuta la congresul dela Cluj. Vom găsi între ele toate chestiunile cari preocupă astăzi viaţa naţională, socială, economică şi culturală a neamului. D-na Sofia Meteş, preşedinta Grupării femeilor române din Cluj va discuta cu cunoscuta-i temeinicie şi elocinţă problema revizionistă atât de actuală în viaţa Transilvaniei. Vor mai fi discutate apoi problema minorităţilor care preocupă serios şi cercurile noastre politice conducătoare, la fel chestiunea căsătoriilor mixte, valorificarea etnică a poporului român, desvoltarea economică, rolul social al femeii, pericolul boalelor sociale, arta şi aportul femeii, rolul presei în evoluţia statului român, şi altele. Toate acestea sunt problemele cele mai actuale ale vieţii româneşti de după unire, cari trebuesc cunoscute şi aprofundate şi de femei, pentru ca ele să poată da concursul care le este cerut din partea soţilor şi părinţilor lor, în greaua sarcină de conducere a ţării şi neamului.

Congresul dela Cluj al Grupării femeilor române va fi o manifestare demnă a femeii române, la care se vor discuta toate problemele care interesează femeia română. El va fi un nou prilej de realizare a scopurilor Grupării şi o tribună de la care se va putea arăta gradul de înţelegere la care a ajuns femeia în cercetarea şi judecarea marilor probleme naţionale, sociale, economice, şi culturale, care o interesează deaproape şi în care ea trebuie să-şi spună cuvântul, pentru că pe umerii ei apasă răspunderea grea a creşterii generaţiilor de mâine.

Iată de ce congresul dela Cluj al Grupării femeilor române este aşteptat cu viu interes din partea tuturor.

Lia Gociman

Cine reprezintă
instituţiile comerciale ale Iaşului

IAŞI, 12. — Arătam, în corespondenţele anterioare, cine reprezintă Camera de comerţ din Iaşi, prezentând acea statistică înfiorătoare a jidanilor cuibăriţi în consiliul de administraţie a acelei instituţii, cuşer din cap până 'n picioare.

Dar nu numai Camera de comerţ, ci şi celelalte asociaţii reprezentative ale comerţului ieşan sunt ghiftuite din plin cu jidovi, astfel: Bursa de mărfuri Iaşi are ca preşedinte pe **Al. Einhorn**, vice-preşedinţi: **Iosef Haimovici** şi **Mircea Bădărău**, feciorul lui **Alecu Bădărău**, omul jidanilor căruia este vorba să i se înalţe statuie la Iaşi. Comisar al guvernului este percinatul **Itic Averbuch** care-şi zice **Ion Fotea**, iar membrii **H. Florian, P. Ghinsberg, Moses Kahane, I. Hausvater, Z. Grossman, A. Aronovici.**

Acelaşi jalnică situaţie şi la Sfatul Negustoresc. Preşedinte: şabbăsgoimul, profesor negustor, masonul **Iancu Botez.** Vice-preşedinţi: **Avram Brener** şi **Zalman Grossman**, secretari: **Vili Goldstein** şi **Fred Saraga**, membri de onoare: **Adolf Löbel, Ionas Frühling, Sol. Kahane** şi **Bercu Kaufman**, iar membrii în comitet: **Sami Rechler, Miluţă Sane, Haim Ghelber, I. Landau, Artur Vexler, Sol. Moscovici, I. Segal. Albert Bienştoch, Sol. Rosenfeld, Leon Grimberg, Manase Spigler, Moise Herş, Kalman Seleanu** şi **Jean Wold.**

Până şi la Sindicatul alimentar acelaş cântec: **Iancu Iukel, M. Sterenberg, Moriţ Zaidman, Ghetel Mişcovici, Meilic Zalman** şi un şir nesfârşit de aceiaş factură.

Populaţia Capitalei
speculată de angrosiştii jidovi dela Abator

Banda jidovească urmăreşte acapararea întregii ţări. Măcelarii ovrei batjocoresc sentimentele creştineşti

Am arătat ieri modul cum funcţionează abatorul central din Capitală de când marii angrosişti măcelari jidani, introduc şi tae vite — cele mai multe — nu numai pentru populaţia ovreiască — n'am insista dacă ar fi vorba numai de aceasta — dar şi pentru populaţia creştină. La început strecuraţi în cercul măcelarilor angrosişti şi astăzi stăpâni de fapt — prin numărul vitelor tăiate — jidovii măcelari îşi permit să-şi impună voinţa lor servindu-se — potrivit obiceiului ovreiesc — de măcelarii creştini aflaţi în inferioritate în ce priveşte relaţiunile de comerţ, capitalul şi numărul vitelor introduse în abator.

UN CONFLICT JIDOVESC

Nu ne vom ocupa de conflictul dintre aceşti măcelari şi S. A. R. P. I. A. şi măcelarii jidani pentru prestigiul autorităţii.

Cert este că, acest conflict jidovesc este pricina scumpirii cărnii în Capitală după bunul plac al ovreilor angrosişti constituiţi în bandă.

Este destul să arătăm că, în toiul conflictului, au fost maltrataţi agenţi edilitari şi funcţionari creştini şi nu ştim ce se va fi făcut cu declaraţiile şi procesele verbale încheiate.

Kahamii concurează munca românească

Indrăsneala acestor jidani, cari au invadat abatorul comunal în anii din urmă, merge până acolo, încât, determinând formarea unei societăţi pe acţiuni şi înşelând unele bune credinţe, ovreii angrosişti urmăresc să-şi asigure stăpânirea în abator nu numai prin toleranţă — cum se petrec lucrurile de câtăva vreme — ci şi cu îndeplinirea unor formalităţi.

Geloşi, în primul rând, pe îngăduinţa pe care o arată primăria pentru soc. S.A.R.P.I.A., jidanii din cercul angrosiştilor urmăresc să acapareze ei şi măţăria pentru a avea monopolul exclusiv al tăerii vitelor la abatorul comunal.

Dacă această monopolizare s'ar traduce în fapt, un milion de creştini — populaţia aproximativă a Bucureştilor de azi — vor trebui să mănânce carne a cărei tăere nu va mai şti nimeni dacă s'ar face sau nu ritual, concurenţa hahamilor putând să ia pâinea dela gură parlagiilor creştini.

NECUVIINŢA JIDOVEASCA IN BISERICA CREŞTINA

Ultima obrăsnicie a măcelarilor jidani s'a produs zilele trecute cu prilejul hramului societăţii măcelarilor, cu care prilej s'a oficiat un parastas în Biserica Cărămidari.

Cuviincios ar fi fost ca măcelarii jidani să stea afară în timpul slujbei religioase — parastasul fiind creştinesc şi nu ovreesc. Spre indignarea generală şi chiar spre nedumerirea reprezentantului primăriei municipiului, măcelarii jidani s'au aşezat cu lumânările în mână drept în faţa altarului după care au profanat slujba punând mâna pe coliva morţilor creştini.

E nemai pomenit!

Inchipuiţi-vă un creştin care, neavând ceva mai bun de făcut, s'ar atinge de ceva într'o Sinagogă!

Cum ar lătra toată hărhărimea! Ce proteste! Ce văicăreli!

Dar când un grup compact de jidani au profanat slujba morţilor în Casa lui Cristos — nu s'a găsit niciun creştin care să reacţioneze!

Oare la ce limită se va opri răbdarea creştinească?

Cerem ca autorităţile superioare bisericeşti să oprească accesul jidovimei în sfintele noastre Biserici.

Iar cât priveşte măcelarii angrosişti dela abator, cerem ca direcţiunea acestei întreprinderi comunale să limiteze activitatea acestora numai la angajările de vite necesare tăerii rituale.

— D. D. —

Procesul monstrului
Sile Constantinescu

Incinta curţii de juraţi din strada Câmpineanu, fostul domiciliu de ritual al perversei mistici francmasone, geme de mulţimea oamenilor curioşi, care au venit să asculte ultimele depoziţii ale martorilor şi mai cu seamă anunţatul rechizitoriu sever al procurorului. Lume de tot soiul s'a întâlnit aici.

Rând pe rând îşi fac apariţia toţi aceia pe care curiozitatea mulţimii vrea să-i vadă la faţă.

Fiara Sile Constantinescu intră în boxă urmat de Coca Bălănescu şi de Ada Solo, între baionetele ridicate ale jandarmilor.

Chipul lui Sile dă dovada unei sălbatice stăpâniri de sine. Nimic nu-l mişcă, nimic nu-l emoţionează. Asasinul se aşează pe scaun. Priveşte mereu fix şi ascultă. Liniştea lui nu poate fi turburată de nimeni.

INCEPE AUDIEREA MARTORILOR

Se procedează la ascultarea celor din urmă martori. Nici un incident interesant. Din gura fiecăruia ies aceleaşi cuvinte înfricoşate. Criminalul îţi face impresia că-i dispreţuieşte. Oamenii din bănci, înălţaţi acum în picioare, întind capul să vadă mai bine, să audă totul. Nu ştii ce să crezi. Oare ce gândesc cei din boxă? Oare cu ce reflexii lăuntrice ascultă cei din sală? Din când în când câte un geamăt de revoltă surdă sparge relativa linişte a încintei încinsă de căldura transpiraţiei.

Rechizitoriul

Cam pe la ora patru şi un sfert, d. procuror Benedict Stoenescu începe rechizitorul. In sufletul d-sale se frământă cea mai omenească revoltă. Vorbeşte în numele principiului de dreptate şi de aceea clocotul sufletesc şi-l domină.

Istoriseşte amănuntele odiosului asasinat. Uneori cuvintele procurorului par fulgere de mânie. Sub liniştea exterioară se ascunde tensiunea urii.

Lumea ascultă cu dragoste antrenantă acuzaţiile copleşitoare formulate minunat de vocea pătrunzătoare a procurorului. Monstrul din boxă se uită ca şi când nu s'ar întâmpla nimic excepţional. In cinismul său preistoric Sile scrâşneşte rar. Ada Solo îşi înmormânteză capul în mâini.

Fiecare afirmaţie a d-lui Stoenescu este solid documentată cu texte de lege. Invinuirile aduse cad greu, de neînlăturat. Avocaţii apărării sunt trişti. Ştiu şi ei dinainte verdictul curţii. Fapta e prea monstruoasă pentru a mai încerca să o prezinţi în altă lumină.

„PARINŢII TAI SUNT AICI, SILE"

Rechizitoriul d-lui Benedict Stoenescu înaintează sever şi viu, dela dosar la dosar. Se apropie acum de sfârşit.

După terminarea expunerii, procurorul se adresează criminalului, în intenţia poate de a-l cutremura de ceeace a făcut. Revolta izbucneşte în accente patetice. „Sile, părinţii tăi sunt aici, te văd, aud şi se îngrozesc de monstruozitatea actului pe care l-a săvârşit fiul lor". Lumea tresaltă. E un moment sguduitor. Vorbele rostite ar trebui să lovească drept în creştet pe asasin. Sile priveşte ca la început. Nu plânge, nu schiţează nici un gest de remuşcare. Işi scrâşneşte doar maxilarele.

D. Benedict Stoenescu cere condamnarea pe viaţă pentru criminal, iar pedeapsa cuvenită tăinuirii pentru Ada Solo şi Coca Bălănescu.

„Iar când vei tăia sare în noaptea ocnei, fiecare lovitură de topor să-ţi pară o trăsnire în capul părinţilor tăi şi fiecare zăngănit de cătuşe să fie un strigăt de: mamă, tată. Viermii să nu-ţi mănânce spurcatu-ţi trup iar oasele să nu doarmă somn liniştit. Scârţâitul patului să-ţi amintească scârţâitul cuţitului cu care ai ciopârţit cadavrele tatălui şi mamei tale. Auzi Sile Constantinescu, blestemul tuturor părinţilor de pe pământ să cadă asupra ta".

Acestea sunt vorbele de încheiere ale procurorului.

O clipă de tăcere. D. Benedict Stoenescu se aşează pe scaun. Lumea izbucneşte într'un ropot de aplauze.

Apoi aproape toţi spun: „bine i-a făcut, aşa-i trebuie bestiei".

Prelungirea termenului introducerii în ţară a biletelor de bancă româneşti din străinătate

Ministerul finanţelor a trimis eri vămilor următorul comunicat al Băncii Naţionale:

„In conformitate cu dispoziţiunile art. IV al. 1 din legea pentru reglementarea comerţului de devize, din 15 Aprilie 1935, Banca Naţională a României aduce la cunoştinţă, că prelungeşte, până la noui dispoziţiuni, termenul introducerii în ţară a biletelor sale aflătoare efectiv în străinătate, fără îndeplinirea niciunei formalităţi.

„Utilizarea acestor bilete în interiorul ţării este şi rămâne liberă, în conformitate cu comunicatul Băncii Naţionale din 3 Sept. 1937.

„Este bine înţeles că pentru cumpărările de mărfuri efectuate cu aceşti „Lei" şi destinate exportului, urmează să se cedeze Băncii Naţionale a României devizele rezultate din exportul lor.

„Moneta metalică românească este interzisă la import, afară de cele 2.000 (două mii) lei de persoană, cu care au părăsit ţara călătorii români plecaţi în străinătate".

Diverse

PRIMARIA Capitalei a dăruit Marelui Voevod Mihai, cu prilejul zilei sale onomastice, o şalupă pentru escursiile Marelui Voevod pe lacurile din jurul Bucureştilor.

*

CASA DE DEPUNERI a acordat primăriei municipiului Sighişoara un împrumut de 12 milioane lei pentru construire de poduri şi primăriei Vatra Dornei 10 milioane pentru lucrări de canalizare.

Imprumuturile sunt garantate cu veniturile comunale.

*

CU prilejul vizitei în ţară a d-lui Delbos, ministru de externe al Franţei, consiliul general al primăriei Capitalei va ţine o şedinţă festivă.

*

D. dr. FRIEDRICH, primarul oraşului Breslau, şi-a anunţat intenţia de a vizita Bucureştii însoţit fiind de d. Hössel, preşedintele Târgului de mostre din Breslau.

D. dr. Friedrich va sta în Capitală trei zile şi anume 21, 22 şi 23 Noembrie vizitând instituţiile municipale.

Primăria Capitalei va face distinsului oaspe o primire oficială.

*

PRINTR'UN jurnal al consiliului de miniştri s'a decis ca începând dela 15 Noembrie 1937, impozitul pe cifra de afaceri de 6% datorat la confecţiunile şi lucrările de hârtie, carton şi mucava — fabricate în ţară — să se perceapă sub forma unui impozit de 9% la ieşirea hârtiei, cartonului şi mucavalei din fabrică; iar la importarea hârtiei, cartonului şi mucavalei, acest impozit de 9% se va percepe la vamă.

In afară de acest impozit de 9%, ca reprezintă impozitul pe cifra de afaceri pentru confecţiunile şi lucrările de hârtie fabricate în ţară, se va plăti şi impozitul pe cifra de afaceri de 6%, pentru hârtie, carton şi mucava.

Fac excepţie dela această taxare cu 9%, hârtia de tipar rotativă şi hârtia care nu merge în lucrări şi confecţiuni şi se utilizează aşa cum iese din fabrică fără a fi vopsită, tăiată, imprimată, etc.

In vederea aplicării acestui jurnal, ministerul finanţelor a dispus ca în seara zilei de 14 Noembrie a. c. să se facă stocurile la toate întreprinderile de arte grafice.

*

Ministerul finanţelor a dispus să se ia în consideraţie certificatele ori autorizaţiunile de import eliberate de ministerul agriculturii şi domeniilor, la vămuirea materiilor prime, constatatoare că fabricile importatoare au îndeplinit condiţiunile impuse prin înaltul decret regal nr. 2211/937, în sensul că au cumpărat cota respectivă de lână din ţară.

*

PRIMARIA sect. III (Albastru) a executat prin Soc. de locuinţe ieftine construcţii şcolare în anii 1934—1937 în valcare de 14 milioane jumătate.

Din abuzurile
prefectului de Lăpuşna

SELIŞTEA VECHE, 12. — Trecând prin satele din regiunea Seliştea-Veche cutropită de vampirii jidani comunişti, un grup de cetăţeni ne aduce la cunoştinţă că de 2 luni de zile 6 tractoare ale judeţului nostru date de ministerul agriculturii — spre folosinţă pentru toţi locuitorii — ară numai la moşia prefectului Voia care era dator 3 milioane la venirea partidului în 1933, iar acum a achitat tot şi şi-a luat moşii de sute de hectare.

Voia ară 100 ha. Locuitorii nici unul, căci cu mărţoagele de cai şi boi nu pot desfunda ţelina.

Vitele sunt slabe căci n'au hrană. Pâinea e în mâna jidanilor. Românii au ajuns robi la ei acasă.

D. ministru al agriculturii are cunoştinţă de acest lucru?

Ştie ce face în jud. Lăpuşna, protejatul d-lui Inculeţ?

Noi cerem o anchetă la Camera de agricultură din Chişinău, să se constate cele de mai sus, căci populaţia nu mai poate răbda.

Totodată cerem ca să se anchetez dacă prefectul Voia — dictatorul judeţului — a plătit pentru aratul moşiei cu tractoarele.

VESTMINTE, OBIECTE BISERICEŞTI, BIJUTERII „UNIREA"
Constantin P. Mateescu, Str. Carol 9,

— MAGAZINUL —
GHEORGHE FUNDANESCU
BUCUREŞTI „LA CRUCEA ALBĂ" STR. CAROL 66
Telefon: 3.05.29
VINDE CU PREŢURI SUB ORI CE CONCURENŢA
STOFE — MĂTĂSURI — ALBITURI
CONFECŢIUNI şi INCĂLŢĂMINTE
ARTICOLE PENTRU
NUNŢI şi BOTEZURI
Vânzarea celor mai renumite fabricate textile din ţară şi străinătate

Azi premieră la TRIANON şi ELYSEE
HANS ALBERS-OLGA TCHECOWA
DOROTHEA WIECK
în Drapelul Galben
Senzaţie ! Eleganţă ! Sentimentalism ! Aventură !

TOATĂ ŢARA ROMÂNEASCĂ
preferă tot colectura
GHEORGHE STĂNOIU
SUCURSALE ORAŞELE PROVINCIE şi TOATE CARTIERELE CAPITALEI
Care face Milionari la Toate Clasele
LIPSCANI 83-85 (PIAŢA SF. GHEORGHE)
1/1 lei 800 - 1/2 400 - 1/4 200
Provincie mandat (cec) postal sau ramburs

Pe urmele Iudei

Digul construit de jidanul Wegh nu este necesar

Ancheta întreprinsă în rândurile sătenilor din Dolj și Romanați

CRAIOVA, 12. — *Pentruca să nu fim bănuiți că în ancheta noastră privitoare la afacerile jidanului Wegh, s'a strecurat vreo exagerare sau că — deși noi protestăm — oamenii nu mai își încap în piele de fericire, am căutat să vorbim cu câțiva săteni din Sărata și Călărași, comune în care reptila apare și astăzi.*

Duminica trecută, dealtfel, primul act din această comedie potemkiniană s'a jucat în fața d-lui ministru COSTINESCU, căruia „inginerul Wegh" i-a dat explicații asupra asanării malarice dela Săcui, Rojiște și Piscul-Sadovei. Nu știm cu ce impresie a plecat d. Costinescu, dar se șoptește că — sesizat de campania noastră — ar fi cerut să vadă canalurile de asanare, deasupra cărora WEGH o fi cernut ploae de flori. Desigur că lipitoarea din Dolj și Romanați a fost informată, că va avea vizita unei personalități politice, vizită oficială și o mai fi pus ordine, pe unde miroase a urâtă afacere. Toată lumea știe însă, câtă complezență și inutilitate cuprinde o vizită ministerială, dacă nu e inopinată! Să ordone d. ministru Costinescu o anchetă severă, pe care s'o facă un Român de nădejde și absolut incoruptibil. (E greu de găsit un astfel de exemplar, dar d. ministru are datoria să-l găsească).

Pentrucă am vorbit cu sătenii din comunele amintite și cari ne-au răspuns la următoarele întrebări: 1) Dacă e necesar digul? 2) Cum au primit oamenii ideia indiguirii? 3) De cine și pentru ce a fost ajutat Wegh? 4) E bun digul așa cum se lucrează? 5) Cum se prezintă azi digul dela Dăbuleni, lucrat în toamna 1936? 6) Cine secundează pe jidan și ce zic lucrătorii? 7) Ce obligații au oamenii din zona indiguirii?

Așadar, o serie de întrebări pe cât de limpezi, pe atât de lipsite de orice insinuare. (Dealtminteri, invităm pe oricine să facă o anchetă în satele unde a apărut omida galiță și se va convinge că, exceptând 10—15 „cozi de topor", miile de oameni vor urla, nu vorbi, împotriva gangsterului).

La prima întrebare, iată ce răspuns am primit:

„Nici pentru pământurile spălate de ape digul nu are niciun rost, pentrucă în loc să facă rău, apa ne face bine. Mai întâi, odată cu apele vine și „potmolul" din Dunăre, care ne îngrașă pământul și recolta iese mai bună. Iacă, anul ăsta a fost apă mai multă ca oricând (eu am 25 ani, îmi spunea un tânăr chipeș și istet, și niciodată n'am văzut apă ca anul ăsta) și am făcut cel mai frumos porumb! În al doilea rând, apele Dunării ne aduc pești de se îndestulează tot satul".

Răspunsul este concis și ne permite următoarea constatare: digul *nu era deloc necesar*, zona inundabilă, atunci când își merita adjectivul, dădea roade frumoase plugarilor din părțile acelea; când dimpotrivă Dunărea stătea cuminte și nu „spălăcea" pământurile, recolta era proastă, pământul sărac. Așadar, în loc să fie de folos oamenilor, digul, el strică; în loc să ajute, năpăstuește.

Dar concluziile le vom pune, când se vor cunoaște toate răspunsurile țăranilor noștri, toate frumoase exemplare de bunsimț, și — din păcate — și de exagerată bună cuviință.

Obrăznicia jidanului Iacob Goldenberg

La hotelul Palas din bulevardul Elisabeta funcționează, în calitate de director, un jidan foarte obraznic, Iacob Goldenberg.

Simțind că situația sa e zdruncinată, deoarece mulți clienți ai hotelului sunt români, jidanul, din proprie inițiativă și fără să facă formalitățile respective, și-a zis Iacob Munteanu, înșelând astfel buna credință a clienților hotelului.

Hotelul Palas e proprietatea românului macedonean Nicolae Pisota, un om cu sentimente românești curate. De aceea ne mirăm că d. Nicolae Pisota poate îngădui lângă sine și plăti pentru servicii pe care le-ar putea face un român, pe un jidan care nu se pricepe la altceva decât la mojicii.

Așteptăm alungarea veneticului.

Suferiți de indispoziții digestive?

Aveți arsuri și răgâieli acide de îndată ce mâncați? Simțiți că fiecare masă apasă asupra stomacului Dv., timp de mai multe ore în șir?
Aceste indispoziții sunt tot atâtea semne ale unei digestii neregulate și este foarte probabil că pricina este un exces de aciditate care irită mucoasa delicată a stomacului și face să fermenteze alimentele. Nu este motiv de a fi alarmați de aceste mici mizerii digestive, însă nu trebue nici să le neglijați, pentrucă ele pot degenera în dureri cronice de stomac sau chiar în ulcer.
O mică doză de Magnesia Bisurata dela cele dintâiu turburări digestive, va neutraliza excesul dăunător de aciditate și va opri fermentația alimentelor.
Contra acrelilor, a apăsărilor, a gazelor și a tuturor indispozițiilor de stomac, Magnesia Bisurata este fără egal. Cumpărați un flacon chiar astăzi și veți resimți o adevărată ușurare dela cea d'intâiu doză.

DIGESTIE ASIGURATĂ PRIN
MAGNESIA
BISURATA

De vânzare la toate farmaciile și drogueriile. Lei 75 flaconul mic sau în format mare economic, lei 110.

Pălmuirea nemernicului Petre Petrescu

Avocații români creștini din baroul de Gorj înfierează impertinența canaliei. O emoționantă scrisoare trimisă I. P. S. S. Patriarhul Miron. Biserica și primejdia judaică. Un călduros îndemn la luptă.

Nesfârșita cutezanță a aventurierului dela „Reșița", a stârnit, în întreaga țară, un imens val de indignare. Colonelul Petre Petrescu, unealta copios plătită a ocultelor jidaice din țară, și-a permis, într'un moment de supremă impertinență, să ofenseze pe I. P. S. S. Patriarhul Miron. Din această clipă, pornit pe povârnișul inconștienții, colonelul Petre Petrescu a pus la cale o seamă de infamii, stropind din hasnalele sale de cerneală peste mișcarea naționalistă, peste prestigiul fruntașilor ei și peste sfințenia Bisericii.

Prezenți la datorie, noi am desvăluit murdăria și l-am înfățișat pe colonelul Petrescu în toată hidoasa lui făptură. In acțiunea dusă am fost sprijiniți, mai ales, de marea încredere arătată de întreaga opinie publică. Scrisorile publicate în coloanele acestui ziar ne sunt mărturie.

Indignarea avocaților din Gorj

Colonelul Petre Petrescu e deputat de Gorj. Nimic mai firesc, prin urmare, ca palmele cele mai puternice să le primească din partea elitei intelectuale a județului pe care-l spurcă haimanaua Petre Petrescu. Hotărâți să lichideze această rușine, avocații români creștini din baroul de Gorj au înaintat I. P. S. S. Patriarhul Miron o călduroasă scrisoare de solidarizare, în care, evident, colonelul Petre Petrescu este țintuit la stâlpul infamiei.

I. P. S. S. Patriarhul Miron a dat alarma asupra primejdiei jidănești. Glasul înaltului Patriarh a avut un uriaș ecou în întreaga țară. Îmbrâncit de hrubele izraelite colonelul Petre Petrescu a găsit de cuviință să insulte pe I. P. S. S. Patriarh. Înfierând pe nemernic, avocații români creștini din Gorj se adresează astfel șefului Bisericii:

Sanctitate,

Noi, avocații români-creștini, membri ai baroului de Gorj, cu cea mai adâncă smerenie venim să aducem omagiul și via noastră recunoștință pentru trezirea și chemarea cu glas de clopot ce faceți întregii suflări româno-creștine de pe tot întinsul țării, ca, în fața marei primejdii jidovești, să se solidarizeze și să-și salveze Biserica, țara și neamul cu toate frumusețile, comorile și bogățile pe care le are.

Înfierăm atitudinea ca și demența, gestul inconștient, brutal de necuviincios și criminal al d-lui col. Petre Petrescu, din nefericire deputat de Gorj, din fericire străin de Gorj, care, în calitate de reprezentant al națiunei, vine să considere îndeplinirea sfintei și imperioasei datorii a Sanctității Voastre ca o **„atâtare de patimi"** și să ceară în mod cinic guvernului țării ca să ia contra Sanctității Voastre **„o atitudine publică"** împotriva **„exagerărilor interesate"**. Va să zică a arăta cruda realitate: cincizeci sfinte Biserici numai în București au rămas fără enoriași, sunt pustiite și în ruină și sunt sufocate de jidani și umilite de sinagogile evreești, că tot comerțul, industria și bogățiile țării, sunt acaparate de jidani, iar românilor le-a rămas doar mizeria, acestea sunt „exagerări interesate"! Ce va fi înțeles această turpitudine română prin cuvântul „interesate"? Iar a da alarma și chema pe toți românii la solidaritate, este „atâtare de patimi"?

O mai mare nesimțire, o mai mare incalificabilă lipsă de bună cuviință nu se poate închipui.

VORBEȘTE TRECUTUL ȚĂRII

Dar inconștiența sa se evidențiază imediat când recunoaște că în România există o „problemă evreiască" ce devine din an în an „mai amplă, deci mai supărătoare".

Supărătoare? Va fi fost acuma mai bine de 100 ani. Dar, deacum 60-70 ani marii patrioți și români: I. Eliade Rădulescu, Bogdan Petriceicu, Hașdeu, Vasile Conta, Ion Creangă, genialul Mihail Eminescu, A. D. Xenopol și alții au dat din timpul vieții lor semnalul că jidanii devin pentru țară, poporul și Biserica noastră o mare primejdie. Iar d-nii N. Iorga și A. C. Cuza au arătat și arată tot mai îngrijorați că jidanii azi, sunt pentru noi o mai mare primejdie națională, creștină și socială.

Zi de zi d. Stelian Popescu, prin marele său cotidian „Universul", pus în slujba națiunei, d. Istrate Micescu, prin puterea verbului său în numele avocaților, medici, ingineri, profesori, clerici, generali, etc., se ridică, manifestând prin grai și scris îngrijorarea și groaza, denunțând primejdia jidovească, iar profesiunile se agită și iau măsuri de apărarea lor văzându-se sistematic înlocuite și înlăturate de jidani prin egoismul și solidaritatea lor.

Deci dar întreaga suflare românească, al cărei ecou V'ați făcut Sanctitatea Voastră, simte dureros pericolul evreilor.

Numai colonelul P. Petrescu—care a înșelat buna credință a alegătorilor gorjeni, dar care azi sunt cu inima plină de mâhnire, — numai renegații, numai iudele, nu văd acest pericol și cât e de mare, dar afirmă că e o problemă evreiască deventă numai „supărătoare".

Democrația ucigașe

Ce falsitate sufletească, ce fariseism! Căci, tot acest colonel P. Petrescu, simte nevoia ca să stăruie a fi crezut, prefăcându-se în mod nerușinat, cu lauda că e „democrat convins" că e „român curat" și că e „creștin". Da!! Va fi el „democrat convins", dar e democrat internațional, fără pic de sentiment național, căci democrația sa înlătură ideia de națiune; va fi el „român curat" dar n'are în el pic de suflet românesc; va fi el „creștin" prin botezul căpătat în pruncie, dar nu găsim în el nici dragoste creștină, nici duh creștinesc. Altfel nu înțelegem cum n'a mișcat inima lui, cum n'a avut răsunet în sufletul lui, cum n'a priceput mintea lui, strigătul de trezire și chemarea Sanctității Voastre.

Dar nu, ferma noastră convingere este că aceste iude, că aceste coade de topor și toți rătăciții și aserviții jidanilor, urmează conștient un plan foarte ingenios, diabolic de psihologie, inspirat și poruncit de jidani.

Deaccia ei prin gazete, broșuri, întruniri, grupări, etc., toate uneltele puse la dispoziția lor și alimentate bogat din fondurile finanței jidovești, după ce fac paradă că sunt cei mai buni români și creștini, însă civilizați, democrați, părtași, cum zic ei, ai celor mai înalte idei și doctrine: democrație, poporanism, țărănism, umanitarism, dar toate fără ideia de națiune, de patrie!

Preparat astfel terenul, ei vin și aruncă toate infamiile, tot noroiul insultelor și calomniilor asupra căpeteniilor, asupra străjerilor neadormiți și apărători ai românismului și creștinismului, denaturând mișcarea naționalist-creștină, prezentând-o într'o lumină absolut falsă, apoi țipă cât îi ia gura că, acești stejari și apărători ai noștri sunt barbari, că mișcarea naționalistă e o barbarie și caută în mod foarte insinuant, cum face și colonelul P. Petrescu, să strecoare cu multă iscusință, în opinia românească, teama că această mișcare naționalistă atrage asupra țării noastre disprețul țărilor mari civilizate.

GLASUL SANCTITĂȚII VOASTRE!

Glasul Sanctității Voastre, este tradiția vieții românești a vechilor Mitropoliți păstori și apărători ai patrimoniului nostru spiritual și național; iar prin strigătul de trezire și de chemare ce ați făcut, ați vorbit cu putere profetică adevărul din Sf-ta Evanghelie, a răsunat ecoul durerilor neamului, a țâșnit isvorul energiei vieții românești-creștine, a isbucnit instinctul de conservare al neamului care, atacat de moarte de jidani și iudele lor, s'a refugiat în Altarul sfintei noastre Biserici spre a primi puterile biruinței hotărîtoare.

Sanctitatea Voastră n'a înțeles iarăși să facă compromisuri și tranzacții în conducerea morală a destinelor neamului, ci ați păstrat tradiția vechilor Mitropoliți și ați deschis cu toată vigoarea procesul de renaștere spirituală.

DATORIA BISERICII

Simțim că aveți, însă, imperioasa datorie să nu rămâneți numai la chemarea ce ați făcut țării. Nu. E absolută și imperioasă și grabnică necesitate să ieșiți pe terenul înfăptuirilor național-creștine.

Deaceia cu adâncă smerenie vă implorăm din toată puterea sufletului nostru în fața primejdiei iminente jidovești națională, creștină și socială:

Să convocați urgent toate forurile bisericești superioare: Sfț. Sinod, congresul național bisericesc și adunările eparhiale.

Aceste organe au dreptul și datoria, după lege, de a păstra credința și de a apăra interesele și drepturile Bisericii românești care, fiind una cu Statul și poporul românesc, implicit să apere și să păstreze românismul cu toate comorile și bogățile lui.

Sanctitatea Voastră, Inalt Prea Sf. Mitropoliți, P. S. Episcopi și Arhierei, toți vlăstare ale țărănimii, comoară a vitalității creștinismului și românismului, toți în Sf. Sinod, să dispuneți prin aceste organe superioare bisericești executarea celor poruncite de Mântuitorul Hristos. Adică să chemați la îndreptare pe toate cozile de topor și pe toți rătăciții să se îndrepte, iar dacă nu se pocăesc și nu se îndreaptă să dați poruncă prin preoți, ca noi creștinii români de pe tot întinsul țării, să-i considerăm ca păgâni, vameși și să ne ferim de ei ca de ciumați, așa cum sfătuiește Sfț. Apostol Pavel.

Informațiuni

❖ *ORGANIZAȚIA național-creștină se întrunește, în ședință săptămânală, azi Sâmbătă, 13 c., orele 6 seara, la sediul central din bd. Academiei no. 1.*

❖ **CELE două monumente a căror inaugurare s'a făcut Luni 8 Noembrie, unul la Călărași pentru Mișu Cantacuzino și altul în com. Șoldanu, jud. Ilfov, pentru eroi, au fost executate de sculptorul statuar I. IORDĂNESCU.**

❖ INTRE 23 și 30 Noembrie precum și în ultima săptămână a oricărei luni din an până la vacanța mare, iar în luna Decembrie cu o săptămână înainte de vacanța Crăciunului, Școala de Misionare din Vălenii-de-Munte, va ține lecțiile sale la o școală din București a cărei adresă se va indica la timp.

❖ URMAND linia de înaltă conduită academică, Societatea studenților dela școala politechnică din Timișoara primește în sânul ei, în zilele de 13—17 Noembrie a. c., pe reprezentanții studenților dela Academia de mine și metalurgie din Cracovia.

Delegația studenților polonezi va fi primită în gara Timișoara Domnița Elena, în ziua de 13 Noembrie a. c., ora 19,32 de către Comitetul societății studenților dela școala politechnică din Timișoara (fost Centrul studențesc).

❖ LA CIRCA 36-a a org. național-creștine din S. de Verde funcționează, zilnic, între orele 6—8 seara un birou electoral în str. Islaz 17 colț cu Vrgil Pleșoianu.

❖ **Doctor Alice Georgescu Dobrovici și-a mutat Cabinetul Dentar în Calea Victoriei 91, Scara C, Palatul Asigurarea Românească 12—12, 4—7. Tel. 5.24.85.**

PALATUL JUSTIȚIEI

SANGELE APA NU SE FACE

Parchetul Ilfov a deschis acțiune publică, pentru excrocherie, în contra jidanului JEAN (?) RIESENBERG.

In Iulie a.c. el s'a prezentat d-lui comandant al Regimentului 2 transmisiuni și, dându-se drept comerciant, — fără a avea această calitate — a primit, pentru furnizarea de lemne pentru regiment, un acont de 40.000 lei, fără a fi furnizat până acum, în pragul iernii, nici un băț de chibrit.

Cabinetul IV i-a emis mandat de arestare.

RECONFIRMAREA FALSIFICATORILOR DIN BORZA

Tribunalul Ilfov secția III-a c. c. a reconfirmat ieri mandatele de arestare emise de Cabinetul VII Instrucție în contra jidanilor-unguri cari au falsificat monete de 100 și 250 lei și cari au fost prinși la Borza în Ardeal cu monete falsificate în valoare de câteva miloane lei.

FRAUDE CU DEVIZE

D. judecător G. GURESCU, titularul Cabinetul 9 Instructie a îndeplinit ieri procedura contradictorie în dosarul cu cercetările referitoare la fraudele cu devize săvârșite de jidanul ABRAHAM BERG care a importat piese de autobuze frustând B. N. R. cu importante sume de bani din devize.

Zilele acestea se va da ordonanța definitivă.

DEPILARE

La Cabinetul 9 Instrucție s'a amânat ieri procedura contradictorie în cercetările întreprinse în plângerea făcută de d-na BROCINER în contra doctorului jidan L. ROSENBERG care, prin metode „noui" încercând s'o depileze — adică să-i scoată părul insuportabil de pe picioare — i-a produs răni grave.

SAMUEL ȘARAGA A DAT O NOUA LOVITURA

D. comisar șef Borcea dela prefectura poliției Capitalei a arestat ieri, pe când voia să vândă unui bijutier o mare cantitate de pietre prețioase și giuvaericale, pe cunoscutul spărgător Samuel Șaraga, eliberat abia de o lună din închisoare, unde ispășise timp de trei ani și jumătate vina de a fi făptuit numeroase spargeri.

Odată cu el a fost arestată și soția lui Sonia, în compania căreia se târguia cu negustorul.

La prefectura poliției ambii au mărturisit că bijuteriile provin din lovitura ce au dat-o în zorii zilei la locuința lui Lazăr Iacobescu din str. Viitor 199.

Cu actele dresate au fost înaintați parchetului.

este mult mai valoros decât altul făcut cu întârziere.

Orice amânare are urmări neplăcute. Deaceea nu amânați nici Dv. cumpărarea unui loz al Loteriei de Stat. *Un loz luat dela Colectura Oficială sau dela Oficiile P.T.T. aduce noroc.*

TRAGEREA CLASEI I-a A LOTERIEI a 15-a la 15 IANUARIE

COLECTURA OFICIALĂ
ȘI A
OFICIILOR RURALE P.T.T.

Intre DOUĂ SOBE...

alegem cea cu consum mai mic de combustibil.

Intre două becuri electrice preferăm BECUL MAI ECONOMIC în consum de curent

NU IMPORTA DIFERENȚA NEÎNSEMNATĂ de câțiva lei LA PREȚUL DE CUMPARARE între un bec așa zis „eftin" și un bec de calitate.

O IMPORTANȚA covârșitoare are însă ECONOMIA MASIVA DE CURENT realizată în serviciu de [illegible] calitativ superior.

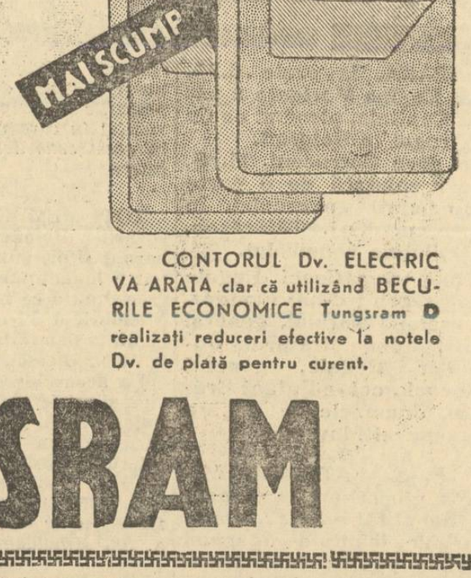

CONTORUL Dv. ELECTRIC VA ARATA clar că utilizând BECURILE ECONOMICE Tungsram D realizați reduceri efective la notele Dv. de plată pentru curent.

TUNGSRAM

Cine n'a jucat încă; cine n'a câștigat încă, va juca la LOTERIA 15

la MAREA COLECTURA

BANCA ROMANĂ DE COMERȚ

care a plătit de 7 ori lozul cel mare de 6 miloane.

Lozurile comandate prin poștă se expediază fără nici un adaus de cheltueli.

SEDIUL CENTRAL: *București Calea Victoriei 29*

Sucursale și agenții în toate cartierele Capitalei și în principalele orașe din țară.

ULTIMA ORA

Va accepta Japonia mediația Statelor Unite în conflictul din Extremul-Orient?

Până în prezent nu s'a făcut Japoniei nicio propunere

Washington, 13 (Rador). — **Mai multe ziare americane au anunțat eri, după știri primite dela Bruxelles, că Japonia ar fi gata să accepte o mediație a guvernului american, prin intermediul ambasadorului Statelor-Unite la Tokio.**

Aceste informații, venind după declarațiile asemănătoare făcute de unele personalități japoneze, aflate în trecere prin Statele-Unite, au lăsat impresia că guvernul american ar putea să fie tentat să-și asume rolul de arbitru în conflictul chino-japonez, mai ales în cazul când conferința dela Bruxelles s'ar amâna fără a se pronunța pentru o acțiune pozitivă.

Ideia unei astfel de mediații este categoric respinsă de autoritățile americane cari au răspunderea situației. Aceleași cercuri precizează că nu este vorba de o încercare de mediație izolată din partea Statelor-Unite și că mediația este posibilă numai în colaborare cu celelalte națiuni, cari au interese în regiunea Pacificului.

GUVERNUL JAPONEZ E STRAIN DE ACEASTA INIȚIATIVA

Bruxelles, 13 (Rador). — Ambasadorul Japoniei, întrebat fiind de corespondentul Agenției Havas, a declarat că până acum nu s'a făcut Japoniei la Bruxelles nici o propunere în favoarea mediației Statelor-Unite, în scopul aplanării conflictului chino-japonez.

Se știe că în Statele-Unite a circulat svonul că s'ar fi propus Japoniei să accepte mediația guvernului american în conflictul din Extremul Orient.

Washington, 13 (Rador). — **Marea Britanie este aceia care trebuie să ia inițiativa unei mișcări pentru rezolvarea conflictului dintre China și Japonia, — a declarat senatorul Pittman, — care a adăogat că această obligație a Marei Britanii decurge din faptul că ea este mult mai interesată în Extremul Orient, decât orice altă țară.**

Lordul Halifax va vizita Berlinul

— Se așteaptă rezultate satisfăcătoare pentru pacea mondială —

Berlin, 13 (Rador). — Apropiata vizită la Berlin a lordului Halifax și apropiata sa întrevedere cu cancelarul Hitler sunt comentate în sensul că ele constituiesc cel mai de seamă eveniment politic actual.

Ziarele publică lungi articole asupra carierei lordului Halifax, ca om de stat britanic, exprimându-și speranța că această vizită va avea rezultate bune pentru pacea mondială. Ziarele evită însă să stabilească vre-o legătură între ea și actualele conversații anglo-britanice.

Merită să fie semnalată aluzia la pactul anti-comunist italo-germano-japonez, pe care o face ziarul „Voelkscher Beobashter", oficiosul național-socialist.

Ziarul publică în numărul său de eri un lung articol asupra Ukrainei, cerând independența sa politică și subliniind bogățiile acestei țări.

Mareșalul Ciang Kai Shek va fi zdrobit militărește, dacă nu se va decide să coopereze cu Japonia contra comunismului

Tokio, 13 (Rador). — Părerea care domnește la Tokio este că Japonia trebue să se folosească de momentul psihologic al victoriei dela Shanghai pentru a pune pe mareșalul Ciang-Kai-Shek în fața unei alternative: sau să coopereze cu Japonia, sau să fie sdrobit militărește.

In unele cercuri informate se arată că principalele condițiuni ale Japoniei ar fi următoarele:

1) Adeziunea Chinei la pactul tripartit antikomintern;

2) Menținerea suveranității nominale a guvernului din Nanking asupra întregului teritoriu al Chinei;

3) Demilitarizarea provinciilor dela nordul fluviului Galben;

4) In schimb, Japonia s'ar angaja să retragă trupele dela nordul fluviului Galben, după trecerea unei perioade de câțiva ani;

5) Demilitarizarea regiunei Shanghai să fie extinsă;

6) Guvernul din Nanking să recunoască principiul liberei determinări al minorităților mongole și manciuriene, ceeace ar aduce după sine recunoașterea de facto a independenții Manciuriei și Mongoliei Interioare.

50 național-socialiști arestați la Viena

Viena, 13 (Rador). — Poliția a arestat 50 național-socialiști, cari la adăpostul asociației studențești „Teutonia", țineau întruniri politice secrete.

Un bogat material de propagandă a fost sechestrat.

Svonuri neserioase despre o pretinsă lovitură de stat în Polonia

Varșovia, 13 (Rador). — Agenția Pat transmite:

Svonurile fanteziste colportate de unele ziare franceze și engleze asupra unei pretinse lovituri de stat care ar urma să se producă în Polonia, au fost primite cu stupefacție de opinia publică polonă.

Svonuri de acest fel sunt atât de contrarii adevărului, încât nu merită o desmințire.

Japonia va recunoaște guvernul Franco

Tokio, 13 (Rador). — **Ziarele anunță că Japonia va recunoaște guvernul naționalist spaniol, ca urmare a încheierei pactului tripartit anti-comunist.**

Astăzi o zi hotărîtoare în rezolvarea crizei politice

— Care este probabilitatea cea mai sigură în ce privește guvernul viitor —

— După optimismul de Vineri, deprimare la național-țărăniști —

Criza politică s'a bucurat eri de o fază din cele mai interesante, fără să fi adus totuși nimic în rezolvarea ei.

Cercurile național-țărăniste au afirmat toată dimineața un optimism atât de puternic încât multă lume a putut fi înșelată asupra rezultatului consultărilor de eri. Se dădea ca sigură însărcinarea d-lui Ion Mihalache cu formarea guvernului și se țineau ediții speciale gata, cu lista noului guvern. Și siguranța părea atât de mare încât au apărut chiar, la ora 5, ediții speciale ce anunțau că d. Ion Mihalache a fost însărcinat cu formarea guvernului.

In fapt nu s'a întâmplat nimic, așa cum am prevăzut noi întemeiați pe informații sigure și obiective.

Au fost primiți în audiență d-nii: mareșal Averescu, Al. Lapedatu, Ion Mihalache și d. dr. Angelescu a cărui prezență la Palat, a fost o surpriză.

Nimeni n'a avut nimic de declarat eșind dela audiențe — nici chiar d. Ion Mihalache.

Azi consiliu de miniștri

Așa cum am spus încă de eri, în cursul zilei de azi va avea loc un consiliu de miniștri după care d. Gh. Tătărăscu se va prezenta în audiență la M. S. Regele.

Până în dimineața aceasta, la ora când scriem rândurile de față, nu se știe încă dacă primul ministru își va prezenta demisia în cursul acestei audiențe. Este însă foarte probabil că faptul se va produce. După demisie va avea loc o consfătuire la d. Dinu Brătianu, la care vor lua parte membrii actualului cabinet și o parte din fruntașii proeminenți ai partidului.

După d. Gh. Tătărăscu, va fi primit din nou în audiență d. Ion Mihalache care, potrivit hotărîrilor biroului partidului, va arăta că nu poate constitui decât un guvern de partid.

In condițiile acestea este aproape sigur că d. Ion Mihalache nu va putea forma guvernul. Și în acest caz este infinit probabil că vom avea un guvern de alegeri al cărui pivot va fi partidul liberal.

Se poate întâmpla însă ca

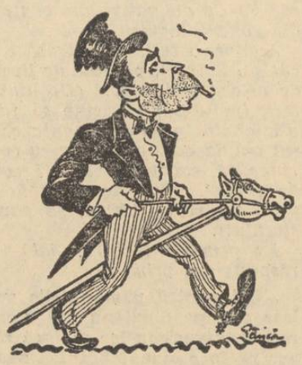

D. GH. TATARASCU

în urma consultărilor de eri, cari nu au dus la nici un rezultat pozitiv, guvernul să nu demisioneze astăzi în care caz, parlamentul se va deschide Luni amânându-și ședințele până la rezolvarea crizei.

Cum se orientează criza

Din cele petrecute până acum se pare că soluția crizei va fi găsită într'un guvern de concentrare restrânsă cu mandat de a prezida alegerile.

Reîntregirea național-țărăniștilor cu Frontul Românesc este imposibilă, deci și din acest punct de vedere formula unui guvern național-țărănesc pare exclusă.

Reîntregirea liberalilor, cu toate tatonările și insistențele depuse ieri din ambele tabere, pentru aflarea unei baze de înțelegeri, apare și ea foarte puțin probabilă. Incât formula unui guvern liberal reîntregit cade și ea.

Ar rămâne așa dar posibilitatea unui guvern dat de liberali și Frontul Românesc, fie sub președinția d-lui Vaida sau Tătărăscu, fie sub acela a unei alte persoane.

Indispoziția pe care o arătau aseară cercurile național-țărăniste, indica suficient că d. Ion Mihalache și-a dat seama că un guvern național-țărănesc pur nu mai e posibil. Și în disperare de cauză s'au făcut noui demersuri pe lângă d. Vaida Voevod pentru a determina o colaborare. Demersurile s'au izbit însă de intransigența hotărîtă a președintelui Frontului Românesc.

Cetitorii noștri vor găsi în jurul acestor rânduri, toate evenimentele petrecute în cursul zilei de azi până în momentul apariției ziarului.

Impresia generală este că această criză va mai dura, ea neputând fi rezolvată nici astăzi.

P. B.

Se retrage d. Mihalache dela șefie?

Se pare că ne aflăm în preajma unor surprize. Prea s'a frânt brusc elanul partidului național-țărănesc, iar partidul liberal prea se arată nepăsător față de tot ce s'a petrecut și se mai desemnează încă la orizont.

Vom avea o schimbare de regim? Vom avea un nou guvern? Sau vom asista la o simplă remaniere a cabinetului?

Nu prognosticăm, de oarece, repetăm, avem impresia că vom asista la acțiuni senzaționale. Filmul politic va rula scene impresionante.

Dela optimismul afișat ieri dimineață, național-țărăniștii au fost cuprinși de o spaimă nemaipomenită. Mai ales după audiența d-lui Mihalache, exasperarea s'a accentuat, de oarece s'a aflat că un guvern național-țărănesc pur nu este acceptat.

La ședința biroului, unde a luat parte și d. Filipescu, s'au petrecut scene penibile. N'au lipsit amenințările. Unii fruntași au ținut să-l informeze pe d. Mihalache că nu mai pot stăpâni organizațiile, cari vor trece, în bloc, la alte partide, dacă național-țărăniștii rămân în opoziție.

de interne a trimis un ordin urgent prefecților de județe.

Prin acel ordin se pune în vedere prefecților să nu părăsească reședințele și să nu-și prezinte demisiile din posturile pe cari le ocupă, decât în momentul când vor primi dispoziții detailate dela minister.

UN GUVERN GUSTI?

In tot cursul dimineții a circulat svonul că în momentul când se va renunța, definitiv, la o formulă de guvern dată de partidul național-țărănesc, va primi mandatul să alcătuiască noul cabinet d. profesor Dem. Gusti.

Ipoteza aceasta, deși după unele cercuri nu-i exclusă, este totuși foarte puțin probabilă, din considerente de ordin politic.

Dar, în învălmășeala de azi, când foști miniștri anunță cu o ușurință nemai pomenită formarea de guverne iluzorii, ne așteptăm la orice.

Chiar la un guvern Dim. Gusti.

O FORMAȚIUNE DR. ANGELESCU?

S'a mai vorbit, în special aseară, după audiențele dela Palat, că d. dr. Angelescu ar fi posibil să pună bazele unei formațiuni de alegeri, cu concursul câtorva partide politice, urmând ca ministerul de interne să fie încredințat unei persoane neutre.

Până la această oră nu s'a precizat nimic. Svonurile nu s'au conturat și nici n'au fost confirmate.

DESORIENTAREA CENTRIȘTILOR

O adevărată panică a domnit azi dimineață în rândurile grupului de centru din partidul național-țărănesc.

Panica vine de acolo, că d. profesor Costăchescu nu împărtășește anumite combinații pe cari ar vrea să le facă unii.

Se vorbește că până la urmă centriștii — așa cum am anunțat și ieri — își vor lua libertatea de acțiune și se vor disloca din partid.

UN EMISAR AL D-LUI IULIU MANIU

I. Ion Mihalache a primit vizita d-lui Zaharia Boilă, care a avut de îndeplinit o însărcinare primită dela d. Iuliu Maniu.

D. Boilă a comunicat că d. Maniu lasă d-lui Mihalache mână liberă, nu înțelege să-i facă vreo dificultate în cazul că va trebui să formeze noul guvern.

D. Maniu e așa de tranșant, că acceptă ca nici unul din prietenii d-sale să nu candideze nici la Cameră și nici la Senat.

Dar nu numai atât!

Pentru a înlătura orice neplăceri, pentru a facilita succesul d-lui Mihalache, declară că nu va opinia dacă în eventualul guvern național-țărănesc nu va intra nici un manist.

D. Mihalache a mulțumit emisarului manist, dar a declarat că toate aceste concesii ale d-lui Maniu au darul de a-i încurca și mai mult situația.

Declarația unui membru al guvernului

Un important membru al Guvernului, în curent cu tot ce se petrece în culisele politice, a declarat aseară:

— „Guvernul nu se grăbește să demisioneze. Nu ar avea dece, dealtfel. E adevărat că s'au împlinit patru ani, dar e o simplă practică politică să demisioneze un guvern după patru ani.

„Am impresia că lucrurile au ieșit bine până acum. Audiențele dela Palat au înlesnit Suveranului să se informeze asupra situației politice.

„Atât".

Ce sens o avea această declarație?

Ce a vrut să spună fruntașul guvernamental?

*

In unele cercuri bine informate se vorbește, insistent, că dacă până astăseară nu va interveni nici o schimbare în situația politică, Luni se vor deschide Corpurile Legiuitoare și vor lua imediat vacanță.

Orice e posibil.

Repetăm: D. Tătărăscu are grijă să furnizeze gazetelor cel mai senzațional material.

Victor Mocanu

Supărarea ardelenilor

Aducând la cunoștința biroului că nu poate să treacă pe lista ministerială nici un ardelean și nici un manist, d. Mihalache a declarat că e nevoe de prezența d-lui Iuliu Maniu în Capitală.

D. Mihai Popovici însă a avut după miezul nopții o consfătuire cu prietenii d-sale, hotărînd să părăsească imediat Capitala, deoarece nu mai au nici un rost.

După aceasta, d. Popovici a plecat la locuința d-lui Mihalache, aducându-i la cunostință cele hotărîte.

Ni se spune că d. Mihalache, față de cele petrecute, ar fi împărtășit d-lui Popovici dorința de a demisiona dela șefie.

Chestiunea a fost examinată cu atenție, fără să se ajungă, însă, la vre-un rezultat.

Convocarea șefilor de organizații ai Frontului Românesc

Azi dimineață, la ora 11, la clubul din b-dul Elisabeta, au fost convocați șefii de organizații ai Frontului Românesc din țară.

A prezidat d. D. R. Ioanițescu, care a dat instrucțiuni șefilor de județe, în vederea alegerilor.

S'a discutat asupra situației politice, așa cum se prezintă în momentul de față după audientele ce au avut loc.

O PRECIZARE A PRIMULUI MINISTRU

Consfătuirile guvernamentalilor s'au ținut lanț. Probabil că se prepară vre-o noutate.

E interesant că primul ministru, urmărit tot timpul de gazetari, a binevoit să facă această scurtă precizare:

„Nu-i nimic definitiv în politică. Dv. știți că de câte ori a fost ceva definitivat, v'am chemat și v'am comunicat.

„Ei bine, vă făgăduiesc că și de rândul acesta, dacă voi avea ceva DEOSEBIT să vă spun, vă voiu chema".

Lumea așteaptă demisia guvernului, așteaptă clarificarea situației, și d. Tătărăscu ne vorbește de ceva DEOSEBIT.

Noi nu mai înțelegem nimic. Dar opinia publică?

SARBATORIREA A PATRU ANI DE GUVERNARE LIBERALA

După amiază, la ora 6, la locuința dlui Dinu Brătianu, se ține o consfătuire ministerială.

Vor participa toți miniștri, subsecretarii de stat, secretarii generali și numeroși fruntași.

Cu acest prielj vor fi sărbătoriți cei patru ani de guvernare liberală.

Se știe, că la 13 Noembrie 1933 partidul liberal a fost adus la cârma țării, unde a rămas până azi, 13 Noembrie 1937.

Este probabil că d-nii Dinu Brătianu și Gh. Tătărăscu vor rosti cuvântări.

UN ORDIN CU DEDESUBTURI

Pentru a preveni orice eventualitate neplăcută, ministerul

Știri și polemici

ASEARA, la orele 6.35, M. S. Regina Marioara a părăsit Capitala, plecând cu un tren regal la Belgrad.

In gara Cotroceni, M. S. a fost salutată de o parte din membrii guvernului, în frunte cu d. G. Tătărăscu, președintele consiliului.

Din partea Casei Regale erau prezenți d-nii: Flondor, mareșalul Palatului, general Baliff, administratorul Domeniilor Regale, general Swidenek, col.-adjutant Brătescu, doamnele de onoare Procopiu și Mavrodi.

*

I. P. S. PATRIARH MIRON a oficiat ieri, în paraclisul Sanctității Sale, Sfânta Liturghie, înălțând rugăciuni speciale pentru însănătoșirea M. S. Regina Maria.

Asemenea rugăciuni se vor oficia și în alte biserici din țară.

PREA SFINȚITUL Episcop anglican Buxton, s'a înapoiat din Bucovina la București. I. P. S. Patriarhul Miron a dat o masă în oncarea P. S. Sale.

*

D. YVON DELBOS, ministrul de externe, al Franței, a primit ieri într'o lungă audiență pe d. STELIAN POPESCU, directorul ziarului „Universul".

*

TOȚI prefecții de județe din țară, au primit ordin să nu părăsească reședințele lor și să nu-și prezinte demisiunile din posturile ce ocupă, decât în momentul în care vor primi ordin în acest sens dela ministerul de interne.

*

TOȚI MEMBRII Asociației avocaților Români Creștini din baroul Ilfov, sunt invitați să ia parte la adunarea generală extraordinară ce va avea loc azi 13 Noembrie orele 9 seara, la locuința domnului președinte Istrate N. Micescu

La această ședință vor participa și reprezentanții tuturor filialelor A. A. R. C. din întreaga țară, precum și reprezentanții celorlalte profesiuni.

*

D. IONEL POP a fost chemat telegrafic în Capitală, de către d. Ion Mihalache.

*

NOUII miniștri ai Jugoslaviei și Portugaliei la București au fost primiți ieri în audiență de Suveran și au prezentat scrisorile de acreditare.

D. ministru Victor Antonescu a participat la această solemnitate.

*

M. S. REGINA Mariora a Jugoslaviei a oferit ieri, înainte de a părăsi țara, la palatul Cotroceni un dejun, la care a participat personalul superior al legațiunii jugoslave din Capitală.

*

D. GENERAL adjutant Paul Teodorescu, lucrează actualmente la tabloul de avansări ce se vor face în curând, ca o consecință a legei de deblocarea cadrelor.

*

D. I. LUGOJANU, ministrul României la Roma a demisionat din acest post.

Demisia a fost primită pe ziua de ieri.

D. Lugojanu va sosi în curând în țară.

*

IERI după amiază a fost dus la locul de veci generalul C. SCARIȘOREANU care în timpul războiului a comandat una din vitezele divizii care au luptat la Mărășești.

*

D. AL. LAPEDATU, președintele Senatului, înainte de a se duce în audiență la Palatul Regal, a fost vizitat de d. Ostrovski, ministrul Rusiei Sovietice la București.

*

AZI, Sâmbătă, la ora 12 a avut loc sfințirea lucrărilor de renovare a Senatului. La această solemnitate au fost invitați reprezentanții presei și membrii Biuroului Senatului.

*

VINERI, 19 Noembrie se vor comemora 21 de ani dela moartea marelui poet român Al. Vlahuță.

*

D. DINU BRATIANU a lucrat în cursul zilei de ieri cu d-nii: Bebe Brătianu, Honoriu Bănescu și Gh. Fotino.

Ora 2

Audiența d-lui Tătărăscu la Suveran

— D. Ion Mihalache va fi primit la orele 5 de M. S. Regele Carol al II-lea —

ASTAZI, LA ORELE 12.30 d. GHEORGHE TATARASCU A FOST PRIMIT IN AUDIENȚA DE M. S. REGELE ȘI REȚINUT LA DEJUN.

LA ORA 5 DUPA AMIAZA VA AVEA LOC AUDIENȚA D-LUI ION MIHALACHE.

ESTE MAI MULT DECAT PROBABIL CA IN URMA ACESTOR AUDIENȚE, SITUAȚIA POLITICA VA FI CLARIFICATA.

Evenimente externe

Berlin, 13 (Rador). — Corespondentul Agenției Havas transmite:

Biroul din Berlin al Agenției telegrafice evreiești a fost închis de poliție Miercurea trecută, pe baza dispozițiilor legei asupra menținerii securității publice a Reichului.

Salamanca, 13 (Rador). — Corespondentul Agenției D. N. B. transmite:

Comunicatul oficial naționalist, dat aseară asupra operațiilor militare de ieri, scrie:

Pe toate fronturile nu este nimic nou de semnalat.

Redactor responsabil: EUGEN VICTOR POPA

Tipografia ziarului „UNIVERSUL", str. Brezoianu 23—25 Bucuresti

BIBLIOTECA CENTRALĂ „ASOCIAȚIUNII" SIBIIU

6 pagini 3 lei — ANUL VI, No. 920 — Marți 16 Noembrie 1937

Taxa poștală plătită în numerar conform aprobării Dir. Gen. P.T.T. No. 118.370/1934

Porunca Vremii

TRIBUNĂ ZILNICĂ DE LUPTĂ NAȚIONALĂ ȘI CREȘTINĂ

Abonamente Anuale: Lei 1000 pentru instituții și sprijinitori; Lei 800 pentru orașe; Lei 600 pentru sate. Se primesc și abonamente pe 6 și 3 luni

Orice sumă se poate trimite prin Casa de economii și Cecuri poștale (CEC) astfel: ABONAȚII PENTRU CONTUL 1224; DEPOZITARII „ „ 10405

Director: Dr. ILIE RĂDULESCU

Redacția și Administrația: BUCUREȘTI I, Str. Sărindar 18

TELEFON: Direcție, redacție 4.1853; Ad-ție publicitate 4.1852

„Un ziar bine informat ne aduce uluitoarea informație că negoțul german în România e în legătură exclusivă cu Evreii.

Ei sînt agenții prin cari fabrica germană intră în legătură cu noi. In mîinile lor stă și comanda ce se poate adresa către industria germană. Aceasta și până la cinematografe la care reprezintantul din România e silit să acopere în programele sale „firma hitleristă care nu poate să-i placă".

N. IORGA

(In articolul „Iudeii hitlerismului").

De jidan nu scapi decât ocolindu-i dughiana!

„Scandalul" de la Rocque

De-o săptămână încoace, presa Blumenfelzilor și Honigmanilor din Sărindar ne tot somează să luăm atitudine ostilă împotriva colonelului de la Rocque, președintele partidului social francez și fost comandant al „Crucilor de foc" din Franța. Negustorii galițieni de cerneală sunt furioși: „iată moralitatea dreptei românești — țipă ei. Când unul dintre ai lor a fost prins c'o excrocherie și a fost sancționat de justiție, tac chitic. Se fac că nu știu nimic de scandalul care frământă toată lumea politică franceză, închipuindu-și că, făcând pe muții, vor scăpa de sub oprobiul opiniei publice".

Constatăm încă odată că analfabeții rotativelor Anei Pauker sunt măgarii aceleiași obrăznicii specifice jidănești. Dintr'un lucru de nimic, perfidia lor nu se mulțumește să facă numai un... scandal european și să acopere cu injurii întreaga dreaptă franceză, dar vor cu orice preț să scoată și compromiterea naționalismului românesc. Este sistemul odios de care se servesc totdeauna jidanii, împotriva oricui li se pare că este dușman al atotputerniciei lui Izrael.

Dar, ce s'a întâmplat, în definitiv? Iată, să recapitulăm, foarte succint, lucrurile. La Nyon a avut loc un proces de calomnie. Colonelul de la Rocque — pentru care noi am pierdut orice simpatie din ziua în care a declarat că mișcarea lui politică nu este antisemită — a fost dat în judecată de un fost partizan al său. In fața judecătorilor au defilat, ca acuzatori, mai mulți martori, între cari și d. Tardieu, care a mărturisit că, pe vremea când d-sa conducea, dela guvern, destinele Franței, a subvenționat organizația „Crucilor de foc". Procesul a durat câteva zile, apoi s'a încheiat cu o condamnare la 200 de franci amendă, a colonelului de la Rocque.

Declarația d-lui Tardieu ca și condamnarea lui de la Rocque au făcut, cu mare scandal, ocolul presei jidănești, nu numai dela Paris, ci din întreaga lume. De la Rocque a desmințit vehement afirmația d-lui Tardieu. Totuși Kalmanii de pe glob s'au precipitat, furioși: „iată ce înseamnă mișcarea de dreapta! Instrument al guvernelor, mercenari ai fondurilor secrete"! In ce-i privește pe galițienii din presa noastră, lucrurile au mers și mai departe: spre a impresiona opinia publică, ei, dintr'o simplă trăsătură de condei, au rotunjit amendarea lui de la Rocque, dela 200 la 200.000 de franci. Înțelegeți: cu 200, nu-l desființezi pe un goi așa cum o poți face cu 200.000! Și, pe urmă, dă-i cu injurăturile împotriva dreptei franceze, „alcătuită numai din excroci", și cu somațiile adresate complicilor huligani, nu mai puțin bandiți, dela București!

Stai și te crucești de atâta impertinență! De atâta ură și infamie numai rasa abjectă a lui Izrael poate să fie capabilă. Trecem peste falsul celor 200.000 de franci, amendă. Dar chiar dacă ar fi exact că mișcarea lui de la Rocque a fost subvenționată de guvernele burgheze ale Franței, ce este grav și nedemn în acest sprijin material? In definitiv, ce poate să fie mai normal și mai cuminte pentru un stat decât să-și ia toate măsurile de siguranță și de apărare. Ordinea, ființa statului pot fi amenințate nu numai la hotare, ci și în interiorul țării. Dacă, în afara granițelor, sunt dator să mă apăr cu armata, dacă pentru ordinea din interior am nevoie de poliție, de ce, pentru a face față anarhiei bolșevice, n'aș sprijini o organizație politică patriotică, burgheză, care se poate opune cu succes dezmățului comunist? Ce e grav în faptul că de la Rocque a primit dela guvern — hai să zicem că-i adevărat! — câteva sute de mii de franci, pentru organizarea „Crucilor lui de foc", anticomuniste? (Până la „scandalul" dela Nyon, jidanii parizieni țipau că de la Rocque este plătitul Berlinului!). Nu ne gândim, cum am mai spus, să-l apărăm pe de la Rocque; naționalismul lui ne-antisemit, într'o țară unde primejdia judeo-comunistă se face tot mai mult simțită, ni se pare de operetă. Dar transpuneți „scandalul" de la Rocque, la noi! Și admiteți că s'ar dovedi, și la noi, că au fost organizații naționaliste sprijinite de guverne. Ei și? Ce crimă ar fi? Adică de unde DREPTUL pentru jidani, pentru piratii industriei, care jupoaie populația și statul, de a subvenționa, cu sute de milioane, mișcările anarhice și INTERDICȚIA pentru un guvern românesc de a sprijini materialmente o grupare politică națională, anticomunistă? Ce, jidanii au venit cu bani din Galiția? Nu-i au oare din jefuirea statului? Să fie posibil, prin urmare, ca dușmanii statului să întrețină, cu banii Statului însuși, o acțiune pentru subminarea lui, și acelaș stat să nu se apere, fie chiar cheltuind din bugetul colectivității, pentru organizarea acestei apărări? Un astfel de raționament numai un cap tâmpit de găină sau de pezevenghe mentalitate judeo-comunistă, căreia-i stau în gât mișcările naționaliste, îl poate face. Pentru un om întreg la creer, asemenea atitudini din partea statului apar nu numai firești, ci imperativ necesare.

Și-atunci, ce rămâne din întreg scandalul de la Rocque, cu care ne-asurzesc Blumenfelzii, ca și din toate somațiile pe care ei ni le dau? Judecați și dvs.! Noi n'avem decât un singur regret de formulat, în vreme ce nu putem să nu înregistrăm și-o imensă satisfacție. REGRETUL de a ne fi spus cuvântul pentru un ne-antisemit. Dar și SATISFACȚIA de-a-l fi văzut pătimind pe de la Rocque, pe-acolo pe unde a greșit lașitatea sa, atunci când, în speranța că se va pune bine cu maffia judaică, a declarat că mișcarea lui nu este antisemită. Lașitățile se răzbună totdeauna!

DR. ILIE RADULESCU

Plin de griji, cu fața tristă,
IUDA vede, prins de frică,
Lumea „națională"
Împrejur cum se ridică!

Celor tari în mișelie
Și vrăjmași ai lui Hristos,
Le-a căzut azi, pe vecie,
De pe față masca jos!

Și-abia azi prind a'nțelege
Cei cu tâlhăresc frământ,
Că, trăind în făr'delege,
Nu mai au loc pe pământ!...

Momentul agoniei

de SEPTIMIU BUCUR

Frământarea sterilă a ceasului politic de față, dincolo de mărunțele și interesantele patimi de club, pe care le angajează în teribila ei încleștare de culise, oferă cercetătorului rece al fenomenelor obiective cea mai concludentă dovadă că neamul românesc trece printr'o fază de ireductibilă criză istorică. Cuvintele acestea desigur, multora vor părea exagerate și prea triste. Nu; ele sânt, fără nici o intenție de falsificare a judecății, expresia directă a unei realități colective, pe care o trăim toți și căreia trebuie să ne supunem, indiferent de finalitatea subiectivă a vremilor noastre, râvnitoare de țeluri teoretic divergente și practic înrăjbite.

Momentul politic actual constituie un impas arid și tragic, un nod de neutralizare a forțelor contradictorii, un punct mort ,dacă doriți, după care va urma izbucnirea tensiunii energetice, virtual comprimată în substanța lui adâncă.

In viața popoarelor se cunosc din belșug asemenea etape inerente transformării istorice: etape de liniște, de calm exterior și de imensă sărăcie aparentă, specifice vremurilor de pregătire subterană, în care se efectuează un ciudat proces de interferență, de anulare a sensurilor antinomice, prinse în câmpul devenirii sociale. Calmul lor, repet, e numai și numai de suprafață. Căci undeva, în tăinuitele zone existente, în tărâmul acela abisal care scapă definirii luminoase, viața se agită mereu, se mișcă, să fim convinși, și mai frenetic decât alteori. Sâmburii care germinează formele viitorului cresc din miezul lor lăuntric. Si liniștea de sus le prieste de minune. Rostul acestor perioade, vizual neturburate, este tocmai de a le usura desvoltarea. Exact ceeace se întâmplă astăzi. Deaceia să nu fim din capul locului îngrijorați. Istoria lucrează necontenit, peste noi și, mai cu samă, sub noi.

...Așa dar guvernarea liberală s'a sfârșit. Partidele de opoziție vor să cârmuiască. Fiecare își revendică dreptul și responsabilitatea puterii. La ce soluție se va recurge, e greu de ghicit. Nimeni nu riscă prognosticuri precise. Să reținem însă că, oricare ar fi denodământul, criza nu dispare. Ea va stărui mult timp încă, asemeni unei plăgi sângeroase pe care medicamentele o apără de dureri dar nu o tămăduiesc definitiv. CRIZA AGONICA A DEMOCRAȚIEI ROMANESTI NU SE MAI POATE INLATURA. Evident, o să asistăm la o penibilă prelungire a ei, probabil ani dearândul. Trupu-i pecetluit de răni nevindecabile se va plimba printre noi ca o siluetă stranie, înspăimântătoare, până când va cădea, doborâtă de o fatală slăbiciune, pentru totdeauna.

Am impresia că acuma, mai vârtos decât niciodată, suntem în măsură de a face rechizitorul sever al democrației noastre.

Statul român s'a făurit juridic în strictă potrivire cu principiile liberalismului egalitar și centrifug. S'a închegat astfel, o impecabilă plăsmuire abstractă, bună de aplicat fiecărei țări europene. Cu aceiaș ipotetic succes, cu aceiaș justificare doctrinară perfidă. Partidele noastre democrate și-au furat șubreda ideologie de unde a dat Dumnezeu. Din Franța, din Belgia, din Anglia, — de pretutindeni. Ne-au oferit apoi o constituție aproape perfectă. Sclavii de ieri ai exploatării fanariote, ne-am pomenit copleșiți cu toate darurile utopice ale civilizației occidentale și cu toate nelimitatele libertăți cetățenești. Ce a rezultat din acest cumplit desacord, știm. Viața neamului a refuzat să intre în tipare care nu i se nimereau. Asa stând lucrurile, ea și-a continuat ființarea în afara legilor impuse. Conform tradiției străvechi și a obiceiurilor pământești. Am ajuns, logic, să avem un superb stat teoretic și alături de el, o realitate națională radical felurită, dacă nu chiar opusă lui.

Desfășurarea faptelor a urmat două drumuri care nu aveau nimic comun, nici un sector de întretăiere sau de înfrățire: verticala autohtonă pe de o parte și orizontala plată a statului pe de alta.

Punctul mort de care aminteam la început, este momentul culminant al acestei disensiuni organice dintre, ceeace zilnic se cheamă, fond și formă. Democrația, deși încă n'a murit, nu mai e în stare să satisfacă cerințele istoriei. Aici își lămurește noima pe deplin, examenul ăsta de crâncenă ariditate al politicii românești din ultima vreme. Timpul a depășit democrația dar n'a ucis-o complect. Criza prin urmare este de natură să rămână actuală și de

(Urmare în pag. II-a)

Omule bogat!

Ai palate, moșie, cheltuești zeci de mii de lei lunar, și nu dai 1000 de lei pentru apărarea altarelor lui Hristos. Nu găsești, în inima ta de piatră, nici urmă de credință, nici pic de simțire, de iubire pentru Dumnezeu.

Dar admițând chiar că nu crezi în singura viață adevărată — în cea veșnică a sufletului tău, pentru a cărui mântuire Hristos S'a răstignit — omule fără inimă, avid numai de avere și de plăcere pământească, nu'ți dai seama că, fără o Biserică tare, bogăția ta va fi spulberată de vântul anarhiei comuniste? Instinctul tău de conservare a averii, nu'ți spune că, pentru a o apăra, trebuie să fereștI țara de a cădea în catastrofa Spaniei? Și că apărare de bolșevism nu este decât sub mantia unei Biserici tari? Atunci?

Bacșișul d-lui Filipescu

In criza politică prezentă d. Grigore Filipescu a jucat un rol foarte important. In calitate de șef de partid, d-sa a fost chemat de câteva ori în audiență. Iar ca fiu al marelui Nicolae Filipescu, demn și intransigent, d. Grigore Filipescu a făcut pe intermediarul

. Regele l-a primit ca președinte al partidului conservator, — a cărui existență trebue căutată în registrele d-lui Parsons sau în chitanțierele d-lui Blank, — iar d-sa, foarte atent cu ochii spre diverse portofolii, a pledat pentru o cârmuire țărănistă.

Celorlalți oameni politici li s'ar putea reproșa egoismul lor de partid. In aceste împrejurări dramatice, d. Grigore Filipescu a dat dovada celui mai mișcător desinteres. Partidul său, care apare și dispare în chip miraculos, din manșeta eminentului prestidigitator, n'a pretins nimic pentru sine. In această privință d. Gr. Filipescu are dreptul la recunoștință. Când toți își desfac marfa pe masa Regelui, vorbind, cu patetice sughițuri de proroci neînțeleși și, firește, cerând pentru ei și cât mai repede, onoarea de a se sacrifica, d. Grigore Filipescu a păturit frumos partidul în buzunarul dela spate, ridicându-se, ca nimeni altul, pe culmi de jertfelnic. Toate partidele au vrut să rupă ceva, fie și prin tocmeală, dela gura d-lui Tătărăscu. Toate partidele, prin șefii lor, au încercat să se așeze în locul răposatului. Vehemența partidului conservator nu s'a auzit de data aceasta; în nesfârșitul lureș spre putere, al rechinilor politici, steagul conservator a lipsit. Exemplul d-lui Grigore Filipescu se năruie ca o palmă grea peste obrazul prezumtivilor salvatori ai țării. Este, orice s'ar mai putea spune acuma sau în cronica de mâine, o admirabilă pagină de abnegație; silueta d-lui Grigore Filipescu se proectează peste decenii, peste veacuri, ca o lecție de moralitate fără precedent în istoria noastră politică....

Dela Palat, d. Grigore Pilipescu a plecat spre locuința d-lui Ion Mihalache. Pentru ca sacrificiul său să fie perfect, d. Grigore Filipescu a cerut puterea pentru alții, s'a transformat în avocat al d-lui Mihalache luptând la porțile Factorului Constituțional, la gazetă sau prin cârciumi, pentru ipoteza țărănistă, spre care-l împinge marea lui iubire de neam. A reușit? La ora când aceste rânduri se așternpe hârtie, prin fumul de țigară se plimbă deavalma toate formulele și se încalecă toate probabilitățile. A reușit? Cine știe? A muncit însă. A obosit recomandând. S'a istovit urlând la ziar, iar călimările au secat. De-o fi una, de-o fi alta, vorba poetului, ce e scris și pentru noi... D. Grigore Filipescu are drept la răsplată. Modest cum l-am știut și cu onoarea de cremene, d. Grigore Filipescu nu va pretinde nimic pentru ostenelile sale. A mai pledat și altădată, pentru telefoane, la tribuna Senatului și, firește, pe gratis. Eugen Titeanu n'a avut dreptate când l-a luat de ceafă. Suntem siguri că și astăzi d. Goe se va refugia pe undeva, printr'un oarecare, fugind de vedenia recunoștinții. D. Ion Mihalache nu e un cinic. Plătește servicille cu sinceritate, nu cu dispreț.

Să fim, prin urmare, drepți. D. Grigore Filipescu a făcut un neprețuit serviciu partidului național-țărănist. I se cuvine un bacșiș respectabil. Nu pentrucă l-ar cere, ci pentru că-l merită, trebuie să i se trimită imediat plicul cu cecul respectiv. Legația din Paris? Ministerul de Interne? Primăria Capitalei? Nici-una, nici alta. D. Goe va refuza. Pentrucă e demn. Pentrucă e șef de partid. Pentrucă e președinte la telefoane. Pentrucă... Dar să nu mai stărui. D. Grigore Filipescu ține foarte mult la onoarea sa pe care și-o apără prin duel. Singurul mijloc de a-i răsplăti devotamentul și osteneala este bacșișul oferit, elegant și discret, în numerar. D. Grigore Filipescu vrea să-și păstreze libertatea de acțiune pentru viitor. Din această pricină d-sa nu va accepta nici-o demnitate. Vrea bani; atât! Dar acum, ca să nu se răsgândească.

I. P. Prundeni

Destoinicie românească

Nu atât pentru străinii veniți din toate părțile lumii în România, spre a se plasa în diferite întreprinderi în scopul de a-și asigura o existență, mai bună de cât aceia pe care ar fi avut-o în țara lor, și cari au deci tot interesul să facă a se crede că românul nu e destoinic pentru anumite îndeletniciri; nu pentru ei scrim cele de mai jos, cât pentru românii ce s'au lăsat influențați de acești străini, fără să-și dea osteneala să vadă și să înțeleagă, că nu-i câmp de activitate, de muncă pricepută și cinstită, care să nu fi fost abordat de români, cu cele mai bune rezultate.

In știință, literatură și artă, sunt atâtea dovezi, că geniul românesc este propriu pentru cele mai înalte teorii de știință ca și pentru cele mai sublime opere de artă. Avem oameni de știință, litere și artă, cari se pot măsura cu cei mai afirmați reprezentanți ai occidentului.

In comerț și industrie, în măsura puținului timp de când le practicăm, avem destule probe de îndemânare; numai că în felul de a înțelege românul comerțul este o mică deosebire. Noi suntem făcuți pentru comerțul corect, cinstit, nu pentru comerțul speculativ și al falimentului fraudulos.

In comerțul bancar, nu este oare „Banca Românească" singura bancă, ce a răzbătut zguduitoarea criză de acum câțiva ani, fără să se fi perdut nici un ban al deponenților, tar marea bancă „MARMOROSCH BLANC", condusă de geniul dezordonat și speculant evreesc s'a prăbușit?!

Am vizitat acum câteva zile distileria de la Brazi a Creditului Minier.

Și spre marea noastră satisfacție a românilor, am aflat că toată această măreață operă de industrie petroliferă, este concepută, executată, condusă și administrată numai de ingineri și personal românesc.

Incepând cu directorul d. inginer Dobrescu; șefii de serviciu inginerii Perlea, Popescu, Radu; șefii de secție inginerii Artenie, Bărbulescu, Bucurescu, Cosmin doctorii Niculescu Cantuniari și mai departe maeștri, submaiștri, magazioneri, lucrători, toți până la cel din urmă om de serviciu, sunt români, și numai români adevărați.

Se poate o mai evidentă probă a destoiniciei românului pentru industrie, de cât această admirabilă operă de la Brazi?

Dar pe lângă aceasta, e o notă ce poate scăpa unora din vizitatori, care însă nu mi-a scăpat mie fiind un cercetător al însușirilor neamului nostru.

Acolo la Brazi, am văzut acea uimitoare ordine și disciplină, ce-și găsește temeiul în conștiința valorii și contribuției fiecăruia în bunul mers al unei instituțiuni. Deferența și respectul cu care maiștrii și tot personalul din ateliere primiau pe inginerii lor vădeau că fiecare din ei, își da bine seama de ordinea valorilor și de rostul inginerilor, cari au știut să îmbine și să sudeze într'o perfectă armonie, puterea minții lor cu aceia a brațului celorlalți lucrători, rezultând această operă de care și unii și alții sunt mândri.

Străinii cari vin să cunoască bogățiile țării, pe români și destoinicia lor, să nu o caute în București și mai cu seamă să nu o caute la politicianii țării.

Ci să se ducă acolo unde sunt muncă și pricepere, să se ducă la Brazi unde vor vedea adevărata destoinicie a geniului românesc

Comandor Octav Nadeiku

Cămașă de forță

O primire triumfală | *bietul Mihalache a ieșit cu cămașa șifonată.*

La clubul național-țărănesc din strada Corăbiei se zice că au stat ieri gata două steaguri. Urmând ca, după audienta d-lui Ion Mihalache să fie arborat unul.

Un om de legătură a fost postat în Piața Palatului, să vadă cum arată șeful când o iesi din audiență.

Și, pela ora 6 jum., când a ieșit d. Mihalache așa cum a ieșit, omul de legătură primi un telefon dela club:

—Ei, pe care steag să-l punem? Pe cel roșu sau pe cel alb?

Și acesta răspunse prompt:

— Pe cel negru!

Declarațiile d-lui Tantieme

D. Grigore Filipescu-Tantieme, înfuriat că d. Mihalache nu mai poate face guvernul, a declarat unui prieten:

— „Știam eu că Mihalache nu-i în stare să ajungă prim ministru în România, dar chiar așa de prost nu-l credeam. Păcat de sbuciumul partidului meu. L-am murdărit și

Apărarea culturii?

— Scriitorii, fascismul, comunismul și forma culturii —

I

de ȘTEFAN IONESCU

După cum se știe, la Paris, a fost organizat de către cunoscuții scriitori francezi și adepți ai comunismului, André Gide și André Malraux, un congres internațional al scriitorilor pentru apărarea culturii.

Lucrările acestui congres nu s'au prea bucurat de sublinierile presei franceze și cu atât mai puțin de sublinierile ziarelor din străinătate — nu după cum s'a spus că presa mondială ar fi de... dreapta, ci pentrucă, așa cel puțin credem noi, la acest congres al scriitorilor s'a făcut politică.

Evident această afirmație nu înseamnă că scriitorii n'au dreptul să facă politică, — ba chiar este necesar ca ei să desfășoare o vie acțiune în acest sens pentrucă numai astfel se va putea ajunge la un stadiu etic al politicei, — dar aceastâ acțiune a scriitorilor e mai potrivit să fie încadrată în organizațiile politice decât să se manifeste în congrese internaționale scriitoricești pentrucă se creiază confuzii regretabile cari dăunează și scriitorilor și oamenilor politici.

Reuniunile internaționale ale scriitorilor prezintă o mare importanță nu numai prin opera reciprocă de cunoaștere și răspândire a literaturilor peste tot globul, dar mai ales pentru discutarea și alinierea poziției scriitorilor față de curentele spirituale care bântue lumea. De aceia P. E. N.-Clubul reprezintă o fericită regrupare a scriitorilor autentici ai lumii, în ale căror congrese se discută și se analizează toate posibilitățile prin cari să se asigure operelor literare o mai largă răspândire și mai ales o îndrumare creativă adaptată spiritului epocei noastre.

Așa dar numai din enunțarea acestor date se poate constata cât de valoroase sunt reuniunile internaționale ale scriitorilor. Ceeace înseamnă că, oricât de numeroase ar fi aceste congrese internaționale, ele nu vor fi obositoare și inutile niciodată pentrucă problemele pe cari le ridică scrisul în genere și opera literară în special — în ceasul de acum — sunt multiple. De aceia și congresul scriitorilor dela Paris constitue o utilitate de îndrumare și liberare a creației de sub jugul diferitelor forme convenționale. Dar ceeace surprinde, e că acest congres a fost convocat pentru un fapt precis: *apărarea culturii.*

Va să zică obiectul congresului scriitoricesc dela Paris a fost găsirea mijloacelor necesare prin cari scriitorii să poată apăra cultura umană. Considerând necesar să aperi cultura, se presupune că ea e primejduită de *ceva* și chiar de *cineva.*

Acum — ținând seama că la acest congres au participat numai scriitorii militanți comuniști din 38 de state, în număr de peste 200 — ne vom da cu ușurință seama dece și de *cine* este amenințată cultura.

Răspunsul este simplu: cultura e amenințată de fascism (prin *fascism,* comuniștii înțeleg tentativele cari urmăresc declanșarea războiului și reacțiunea naționalistă în genere și în special cea hitleristă). Acum lucrurile s'au lămurit.

Acest congres nu a avut, deci, un caracter potrivit preocupărilor spirituale ale scriitorilor, ci a vrut să insemne o pledoarie pentru regimul politic din U.R.S.S. In felul acesta, congresul dela Paris poate fi considerat al oricui, numai al scriitorilor nu. Afirmația se justifică prin cele ce s'au discutat în acest congres, nu prin cine a participat. Căci dacă au participat scriitori de incontestabilă valoare universală ca André Gide, André Malraux, Huxley, Ilya Ehrenburg, Heinrich Mann, etc. și și-au trimis adeziunile Romain Rolland, Bernard Shaw, etc., nu înseamnă că singură această participare și aceste adeziuni pot suplini caracterul congresului.

Lectura lucrărilor acestui congres pretins al scriitorilor, ne arată că el a avut un caracter pur comunist de entuziasmare în fața realizărilor din U.R.S.S., și în care problemele propriu zise ale scrisului s'au pus numai prin adiacență și ca o justificare a caracterului acestui congres.

Dar ceeace ni se pare că merită o subliniere deosebită, e afirmația că cultura este în pericol din cauza fascismului și a războiului, — care e o consecință a lui, — și ca atare ea trebuie apărată.

Aici este miezul problemei.

Din lectura rapoartelor desvoltate în acest congres (lucrările lui au fost amplu redate în *„Le Journal de Moscou"*, după rezumatele trimise oficiosului sovietic *„Isvestia"*, de către Ilya Ehrenburg) nu reiese întrucât fascismul amenință cultura umană; ci tangențial presupui că intelectualii anti-fasciști se consideră în drept a apăra cultura împotriva fascismului pentrucă, după ei, fascismul înseamnă oprimare a libertății de gândire și de creație și distrugerea culturii și a

(Continuare în pag. II-a)

SPORT

Constatări

C. C. N.-ul şi Liga profesionistă

Ziarele se ocupă de câteva zile de crearea unei „Ligi profesioniste de football". Deocamdată un simplu proect. S'ar putea să devină fapt, date fiind interesele superioare ale acelora ce au pornit la instituirea ei.

După noi, această „Ligă profesionistă" va fi creată nu numai pentru a se face separaţiunea soccerului profesionist de cel amator.

Existenţa ei are şi alte dedesupturi, alte motive, tot atât de interesante, cari îi fac cât mai necesară înfăptuirea.

Nu e rea iniţiativa.

Dealtfel în proximul comitet federal, dela 20 Noembrie, se va lua în discuţie înfiinţarea ei. Se înţelege, această „Ligă profesionistă", nu are caracter independent, ea urmând să activeze sub controlul FRFA-ei, UFSR-ului şi „Străjii Ţării".

Membrii acestei „ligi" vor fi, şi F. R. F. A. ştie, dintre acei ce au avut a suferi din partea C. C. N.-ului şi a deciziilor acestui for. Crearea ligii are deci şi scopul de-a se putea amortiza sau anula anumite decizii, eronate, luate de membrii acestei comisii, în special, şi de celelalte în general.

Comisia Campionatului Naţional e formată din neofiţi, prin urmare deciziile date, fără rea intenţiune, produc de cele mai multe ori, nemulţumiri, grupărilor de elită ale soccerului românesc ce, să recunoaştem, merită un tratament aparte.

„Liga profesionistă" deşi e sub controlul FRFA-ei va trebui să la fiinţă tocmai pentru a constrânge autoritatea federală la luarea de măsuri echitabile.

„Liga profesionistă" de football, membrii ei, nu înţeleg să fie judecaţi decât de aceia pe cari îi socotesc demni de a se erija în împărţitori de decizii. Cer, prin urmare, să fie consultaţi atunci când e numită o comisie de importanţă capitală, cum e, de exemplu, comisia campionatului naţional.

Membrii nouei ligi cer prin urmare să desemneze, şi ei, pe membrii comisiilor din FRFA.

Nu este o pretenţie absurdă.

Acesta ar fi caracterul viitoarei „Ligi" şi cam acestea sunt motivele pentru care se va constitui.

Subliniem dar: CREEAREA EI N'ARE NIMIC REVOLUŢIONAR.

CLUBURILE NU VOR SEPARATISM, VOR DREPTATE.

Şi din moment ce se va reveni, în curând, sperăm, la normal, fiinţarea ei nu va aduce decât foloase.

FRFA-ul trebue însă să ajute materialmente pentru ca existenţa acestei ligi să devină fapt indeplinit. Cluburile numai au bani. Li s'ar cuveni această compensaţie.

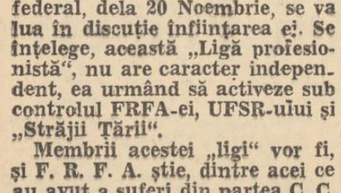

In altă ordine de idei, vom reveni, într'un articol viitor, asupra noului caracter al Comitetului federal.

Comitetul federal trebuie să rămână un corp legislativ, creator de legi, fără alte atribute.

Noul caracter de Curte de casaţie nu e oportun şi nici util. Şi argumente susţinătoare sunt, slavă Domnului, berechet.

Nic. Dumitrescu

Azi la A. N. E. F.

Ora 14,30 : Juventus-Ripensia

Fără îndoială că partida Ripensia-Juventus ce se joacă azi în Capitală, este cea mai însemnată partidă ce se joacă în cadrul Cupei României.

De astă dată se întâlnesc două echipe în maximum de formă.

Intr'adevăr în timp ce la Timişoara, Ripensia zdrobeşte Dragoş-Vodă cu 8-1, la Bucureşti Juventus reuşeşte un scor sever în dauna Gloriei. Aceste rezultate oglindesc pe deplin forma de care se bucură azi aceste echipe. Mai mult de cât atât, între aceste echipe este şi o veche rivalitate prin faptul că de multe ori Ripensia a trebuit să plece steagul în faţa roş-albaştrilor, fie chiar la Timişoara.

Să se repete iarăşi povestea? Nu este exclus deloc. Pentru a se prezenta cât mai bine în acest match, ambele echipe s'au antrenat intens. Astfel roş-albaştrii sub supravegherea antrenorului lor şi-au format echipe, după câteva şedinţe de antrenament din care nu va lipsi decât Vaida reţinut de serviciul militar la Oradea. Cu ocazia acestui match vor fi supraveghiaţi şi câţiva jucători cari ar putea face parte din echipa naţională care întâlneşte reprezentativa Egiptului. Va fi fără îndoială un spectacol ce se anunţă sub cele mai bune auspicii în care învingătorul este destul de greu de spus. Totuşi credem că după prelungirea reglementară Juventus va eşi învingător. Având-se în vedere eventualele prelungiri partida va începe la orele 14.30 precis.

La Obor

Ora 14,30: „Unirea Tricolor" - „Crişana"

Concomitent cu partida dela A. N. E. F. Unirea Tricolor întâlneşte la Obor pe Crişana. Cu o echipă tânără, care în ultimul timp a arătat lucruri frumoase Crişana vine ferm decisă să se califice pentru turul următor. Conştienţi de greaua sarcină ce le incumbă, oborenii s'au antrenat atent sub supravegherea maestrului. Micile defecţiuni ivite cu ocazia ultimului match au fost înlăturate, încât Unirea se prezintă destul de bine pentru a ţine piept orădenilor. Cum regulamentul prevede că învingătorul nu se mai poate prezenta pentru turul viitor, ambele echipe vor lupta din răsputeri ca să poată învinge, astfel că acest match câştigă şi mai mult în spectaculozitatea lui. Echipa oboreană după câteva rezultate dintre cele mai bune credem că va reuşi să dispună de Crişana, asta bine înţeles numai în cazul când Crişana nu va mai şti să lupte ca în trecut. In orice caz matchul este destul de interesant prin faptul că se întâlnesc două echipe din vechea gardă cari întotdeauna au furnizat spectacole demne de reputaţia de cari se bucură. Matchul va începe la ora 14.30 şi credem că Unirea nu va mai avea nevoe de prelungiri ca să termine victorioasă acest match.

Apărarea culturii ?

(Urmare din pagina I-a)

civilizaţiei, prin războiu. (Las laoparte faptul că războiul a apărut odată cu înjghebarea societăţii umane şi deci cu milenii înainte de apariţia fascismului). Insă în desbaterile acestui congres se găseşte altceva.

Se găseşte o permanentă şi gravă contradicţie între afirmaţiile diferiţilor scriitori. Astfel romancierul englez *Forster*, raportor al problemei; *Moştenirea culturii*, susţine că cultura înseamnă tradiţie. (Les traditions c'est la culture et la culture ce sont les traditions). Ştim însă că tradiţia înseamnă totalitatea creaţiilor spirituale şi materiale ale geniului uman care până la Marx nu a fost de loc proletară. Aşa că ni se pare cel puţin curios ca să vedem comunismul apărând cultura, deci tradiţia care este, în ultimă analiză, o operă aristocrată, burgheză, deci a-proletară.

Mai departe. *Alexei Tolstoi*, unul dintre cei mai mari scriitori sovietici, în discursul său consacrat temei: *Libertatea de a creea* atacă violent individualismul, pe care-l consideră o liberare iluzorie din constrângerea societăţii. (L'individualisme, cette libération illusoire de la contrainte de la société nous paraît aussi absurde que le suicide). Insă André Gide în discursul iniţial al congresului: *Apărarea culturii* considerat ca celebru, se pronunţă pentru individualism, întrucât numai astfel individul se poate desvolta în mod desăvârşit. Dar individualismul nu se poate fructifica decât într'o societate comunistă. De aceia, André Gide afirmă: *„Je prétends rester profondément individualiste, en plein assentiment communiste et à l'aide même du communisme"*.

Dar contradicţiile şi afirmaţiile gratuite şi fără sens sunt nenumărate. Iată de pildă, un tânăr scriitor de stânga *André Chemson*, a spus în congres: *„Pour rester sur notre plan, je dirai donc: celui qui lutte pour la culture doit s'opposer nécessairement aujourd'hui au nationalisme"*. Ceeace înseamnă că naţionalismul este a-cultural şi ca atare pentru a păstra cultura şi a-i asigura evoluţia e necesar să luptăm împotriva naţionalismului. Cu alte cuvinte în ţările conduse după ideologia fascistă (şi sunt cam vre-o 10 state europene conduse astfel!) nu mai există cultură, nu mai există civilizaţie...

Ştefan Ionescu

„Sfarmă Piatră"

— intransigenta revistă naţionalistă a d-lui Al. Gregorian, a apărut ieri (nr. 102) cu colaborarea dlor: Nichifor Crainic, Pan. M. Vizirescu, Ovidiu Papadima, Vintilă Horia, Horia Niţulescu, Petre N. C. Paulescu, Victor Popescu, I. M. Comănescu, C. Postelnicu, Ovid Caledoniu, etc.

Cronica literară susţinută cu nerv de d. Pan. M. Vizirescu.

Mişcarea LITERARA şi artistică

„Pentru mai binele tiparului românesc"

Vorbind, nu de mult, despre bibliotecile noastre populare, semnalam absenţa unei iniţiative de Stat în înzestrarea şi ajutorarea acestora. Uitasem, în fuga condeiului, să adăogăm că, acolo unde se va întâmpla să fie prezentă asemenea iniţiativă, ca să fie şi rodnică, ea trebuie condusă şi de oameni de suflet.

Iată, acest lucru ne-a fost dat să ni-l amintim acum, când, pe masă se desface, superbă de frumuseţe, o revistă: *„ARTA ŞI TEHNICA GRAFICA"*. Subintitulată modest: *„buletinul imprimeriilor statului"*, revista aceasta este însă o carte de rodnice învăţăminte şi de reintoarcere pe adevăratul drum al tiparului frumos românesc. Ea porneşte, cum spune d. Al. D. Bunescu, *o acţiune ex catheara pentru mai binele tiparului românesc, cu sprijinul Statului*. Se dovedeşte, cu acest prilej, acest ajutor al permanentului cal de bătaie, care e Statul, foarte eficace. De real folos şi îndreptăţind cele mai frumoase speranţe. Ceiace nu prea s'a întâmplat până acum.

Deslegarea enigmei trebuie căutată, aşa cum spuseserăm mai sus, în sufletul pe care l-au pus, piatră de temelie, cei care îndrumează acţiunea acestei publicaţii de mare artă.

Altfel totul s'ar fi risipit, ca în atâtea alte ocazii, în vânt, sau s'ar fi adunat, cu argintii sonorităţi, în fundul cine ştie cărui larg buzunar.

Numai este însă locul aci pentru consideraţii pesimiste.

Pentrucă, pe lângă podoaba grafică a acestui număr de început, programul cu care au pornit la lucru cei ce poartă grija revistei întrece toate desideratele ce s'ar fi putut formula vreodată, privitor la tiparul românesc. In editorialul numărului prim — care îşi deschide paginile cu prefaţa de bun augur a cuvintelor regale rostite la primul congres al cărţii — d. Al. Bunescu indică ţelul pe care-l urmăreşte „ARTA ŞI TEHNICA GRAFICA: *„Nu suntem precursori în această acţiune ex cathedra la care pornim astăzi pentru mai binele tiparului românesc... Dar noi vrem să acordăm acestei acţiuni* sprijinul cuvenit şi rezistent al Statului, *căruia epoca lui Carol II îi impune un alt dinamism în sectorul cultural; noi vrem ca* revista să se adreseze *nu numai tipografului, ci şi celorlalţi producători ai cărţii: artistului şi scriitorului, precum şi* consumatorului ei: *cititorului"*.

Iată, aşa dar, trasate aci cele mai largi linii cari să hotărnicească acţiunea acestui monitor de artă grafică românească: educaţia nu numai a tipografului, a artistului şi a scriitorului dar şi a cititorului. Mai ales acesta din urmă trebuie învăţat să ceară cărţii o înfăţişare frumoasă pe lângă un text înălţător. Căci, dacă *„prin tipografii de speculă"*, cum spune d. prof. N. Iorga, s'a călcat *„tehnica frumuseţii în tipărire"*, cititorul este cel care poate pretinde reintoarcerea la isvoarele vechi de artă ale tiparului românesc. Reintoarcere, firească, nu la kirilicele mîgălite pe hârtia groasă de pergament a cărţilor bisericeşti, dar la înalta etică a respectării literei tipărite.

Drumul este lung, se înţelege. Şi trebuie curăţat, mai întâi, de bolovanii pe cari *„industriasul anonim"* al tiparului, (folosim un termen al d-lui C. R. Motru) i-a aruncat, sub forma maculaturii tipărite, la toate răspântiile.

Dar, cu dragostea pe care o mărturiseşte şi cu exemplul viu al publicaţiei despre care vorbirăm — şi căreia îi dorim sincer viaţă lungă, — se va ajunge, curând şi sigur, departe.

Const. Tomescu

Cronica muzicală

Concertul quarteţului vocal: Rădulescu

Să te încumeţi a înmănunchia un quartet e un fapt surprinzător nu numai la noi în ţară, dar şi aiurea.

O asemenea surpriză ne-a prilejuit-o d-nele RADULESCU-BAUMAN, NELLA DUMITRIU şi d-nii ALEXANDRESCU şi GH. ŞTEFANESCU, ale căror scăpărări sonore şi ritmice au avut uneori tâşniri de-o clasică disciplină.

Vegea muzicală a quartetului, încăputâ pe mâna iscusită a d-lui Rădulescu, nu se putea să nu dea rod isbutit, deaceea meritele se resfrâng în primul rând asupra d-sale, care cu îndârjită râvnă deschide cărare nouă în mărăciniş desucherilor jazz-bandiste, aciuiate în mândra noastră Capitală.

Punerea la punct a patru voci felurite, unele cu ifose de operă, altele cu înfumurări a toate ştiutoare cere muncă, timp, perseverenţă, o călcare pe inimă a personalităţii şi o supunere oarbă scopului suprem: omogenitatea timbrelor, cu potolite înfrânări în decursul ansamblului, şi, ...o cât mai justă intonaţiune.

Vai! de bietul îndrumător. Ce cazmă trebuie să depună în laboratorul pregătitor al acestui ansamblu.

Numai el ştie cât are de furcă până ce îi convinge pe fiecare să nu mai fie nici tenor, nici soprană, nici altistă şi nici bas, ci o parte, care nu trebuie să se valorifice altfel decât în împrejurările totului, unui quartet.

Unele din piedici au fost înfrânte încă de pe-acum, altele, vor fi îndepărtate pe îndelete, pisălogindu-le zi de zi. Din simpatia ce-o purtăm tinerei înjghebări, ne îngăduim unele păreri cât priveşte buna isbândă a umbrelor şi penumbrelor vibratorii. Iată-le: 1) cele patru timbre s'ar contopi şi mai bine dacă ar fi înşiruite într'o altă ordine şi anume: sopran, alto, tenor şi bas. Emisiunea altistei fiind cu totul deosebită a sunat cu o precisă intonaţie în acordul armonic, însă nu şi în acela al omogenităţii culorilor din restul ansamblului.

Conturul acestei emisiuni nu are rotunjimea şi învăluirea celorlalte voci, deaceea s'a auzit cam disparat.

2) dozarea nuanţelor forte şi piano nu trebuie cântărită după efectul de-acasă ci după locul unde se dă concertul. In câteva repetiţii făcute în sală s'ar atinge o altă îngemânare a nuanţelor. Ne dăm aceste păreri cu gândul cinstit al vrerilor de bine.

Intensităţile piano au revărsat asupra auditoriului înseninări vocale prinzătoare de filnţă şi răscolitoare de alean ori de câte ori quartetul s'a oprit asupra lor. Cât mai dese asemenea opriri s'ar împăca de minune cu acustica sălii „Dalles". O înfrânare a fortelui — la fel — n'ar strica, ba din contră s'ar potrivi şi mai mult cu genul intim al quartetului.

O strângere de mână tuturor pentru plăcuta amintire sădită în sufletele ascultătorilor, care înţelegându-i îi-au aplaudat în chip atât de înflăcărat.

Dem. Mihăilescu-Toscani

„Să se termine cu calomniile!"

Acesta este strigătul preoţimei nemţene, care îşi dă seama de pericolul de mâine

Piatra-Neamţ, 13. — Preoţimea din judeţul Neamţ şi-a spus ca întotdeauna şi acum cuvântul răspicat; a pus la punct, atât pe calomniatorii Bisericii, cât şi pe cei cari au încercat ca prin atacarea unor anumite foruri de cultură şi îndrumare naţională ca „Universul", să câştige anumite situaţii.

Protestele preoţimii din acest judeţ, cu un trecut istoric de necontestat, a fost strigătul de alarmă. Azi însă, au intrat în luptă şi reprezentanţii Sfintelor Mânăstiri şi prin ei tot trecutul glorios şi sfânt

Din Mânăstirea Bistriţa, ctitoria lui Alexandru cel Bun, s'au ridicat acum proteste vehemente, de care oficialitatea va trebui să ţină seamă, căci ştiut e, că atunci când vorbesc Mânăstirile Neamţului vorbesc inimile indignate ale turmei cuvântătoare.

La susnumita Mânăstire s'a ţinut zilele trecute un cerc pastoral regional, unde au participat aproape 50 preoţi.

Dimineaţa, un sobor de preoţi au oficiat o slujbă religioasă în sf. Mânăstire, — ctitorie a voivodului Alexandru cel Bun, — unde pr. Hristofor Bălănescu a ţinut o insuflaţită predică despre: *„Renunţare de sine şi puterea credinţei"*.

La ora 12 s'a deschis conferinţa oficială sub preşedinţia pr. protoiereu *Popovici*, care dela început ovaţionează pe I. P. S. Mitropolit Nicodem (asistenţa aclamă în picioare), după care sf. sa dă anumite explicaţii asupra importantului subiect — pentru regiune — pus în discuţie şi anume: *„Legătura între clerul de mir şi cel monahal"*.

Primul a luat cuvântul pr. *P. Bălănescu*, care arată trecutul strălucit al Mânăstirilor — focare de cultură — cu tipografii şi şcoli ce au întreţinut făclia redeşteptării naţionale, prin tot ce au avut ele ca expresie de eroism: călugării cari treceau în provinciile alipite, cu sacul de cărţi pentru a contrabalansa propaganda calvină şi catolică spre a ne păstra şi unifica limba şi conştiinţa naţională.

Pr. *Dan Danielescu* remarcă fericita inspiraţie a I. P. S. Mitropolit Nicodem, de a propune spre discuţie acest subiect. Căci, ştiut este că întreaga închegare a neamului nostru a venit prin mânăstiri şi deci prin monahism. Ţara noastră e ţara Bisericii. Şi dacă am avut cotropitori ca fanarioţii, apoi am avut monahi ca Varlaam, Dosoftei.

Pr. profesor *Vasiliu spune*: „Cine nu e în raporturi bune, nu mai este creştin, căci îi lipseşte duhul creştinesc. Să iubim cu toţii Biserica lui Hristos şi înfrăţirea. Sunt pentru raporturile bune cu clerul monahal, pentru respectul faţă de trecutul Mânăstirilor care ne-au dat: o propagandă bisericească, introducerea în Biserică a limbii româneşti, Sf. sa propune ca şi în viitor să se tipărească cărţi bisericeşti pentru popor încheind că atât preoţii cât şi monahii, trebuie să-şi menţină demnitatea.

Pr. arhimandrit *Ghenade Caraza*, starеţul m-rei Bistriţa, salută cu satisfacţie această sfântă adunare şi îşi exprimă mulţumirea asupra felului cum sunt apreciate roadele monahismului şi, în concluzie, se opune categoric numirii călugărilor la sate, deci contra trimiterii lor din mânăstiri.

Mai vorbesc în acelaşi sens preoţii: *Niţă, Gelase*, iar pr. *Manoilescu* spune că preotul nu trebuie să fie sub teroarea a niciunui politician.

Pr. protoiereu *Popovici*, preşedintele cercului, face rezumatul discuţiunilor şi spune: *„monahii sunt o armată de rezervă a Bisericii laice, sau mai bine zis — după nova directivă a I. P. S. Mitropolit Nicodem — un arsenal al Bisericei creştine"*.

MANIFESTAŢIE PENTRU CAPII SPIRITUALI ŞI D. STELIAN POPESCU

Sf. sa continuă: „Opera I. P. S. Mitropolit este criticată de mulţi laici. Noi protestăm contra acestui amestec, după cum tot aşa, cu energie, vestejim îndrăzneala unor rătăciţi care atacă pe d. Stelian Popescu, părintele românismului şi naţionalismului (asistenţa izbucneşte în aplauze şi strigăte de trăiască). De aci din ctitoria Voievozilor, la vârsta mea de 70 de ani — de comun acord cu fraţiile voastre, strigăm celor în drept: SA SE TERMINE CU CALOMNIILE!

Pr. P. Bălănescu propune să se trimită telegrame de solidarizare d-lui Stelian Popescu şi înalţilor chiriarhi (asistenţa aprobă în aplauze unanime).

S'a servit apoi o masă comună la stăreţia mânăstirei, unde pr. *Popovici* a toastat pentru I. P. S. Mitropolit Nicodem, Asistenţa a cântat „Prea Stăpânul". Au luat apoi cuvântul în ordine preoţii: Chiricâ, C. Mătăscă, Danielescu, Ghelase prof. Vasiliu etc.

Au mai vorbit pentru d. Stelian Popescu: pr. Manoilescu, Bălănescu, Lefter, Corijescu-Bicaz, Ciupercă, etc.

D. I. Moruzzi, ziarist, a mulţumit în numele d-lui Stelian Popescu, tuturora, pentru frumoasele şi pioasele manifestaţii făcute „Universului", d-lui Stelian Popescu, cât şi presei naţionaliste.

Asistenţa a scris apoi în „Cartea mânăstirei" un rezumat al manifestaţiei naţionaliste, unde au iscălit cu toţi participanţii.

S'au expediat apoi următoarele telegrame:

„I. P. S. PATRIARH
Bucureşti

Preoţimea din cercul Piatra-Neamţ, adunată în conferinţă la Mânăstirea Bistriţa, ctitorie voievodală, se solidarizează în lupta ce o duceţi „pentru redeşteptarea naţională, vestejind pe toţi calomniatorii prin presă ai Sanctităţii Voastre.

Protoiereu POPOVICI
Stareţ GHENADIE

„DOMNULUI STELIAN POPESCU
directorul „Universului", Bucureşti

Preoţimea din regiunea Piatra-Neamţ, adunată în conferinţă la Mânăstirea Bistriţa, ctitorie voievodală, vestejeşte cu energie pe calomniatorii Domniei Voastre, solidarizându-se întru totul cu acţiunea „Universului" pentru apărarea credinţei strămoşeşti.

Protoiereu POPOVICI
Stareţ GHENADIE

I. P. S. MITROPOLIT NICODEM
Iaşi

Preoţimea din cercul Piatra-Neamţ, adunată în conferinţă la Mânăstirea Bistriţa — ctitoria lui Alexandru cel Bun—salută respectuos pe arhipăstorul ei, urându-i o lungă şi rodnică arhipăstorie.

Protoiereu POPOVICI
Stareţ GHENADIE

Momentul agoniei

(Urmare din pag I-a).

acum înainte. Sfârşitul ei se va hotări atunci când pregătirea din străfunduri se va maturiza, când procesul adică se va coace şi va crea un inveliş propice existenţei româneşti.

Svârcolirea seacă a opoziţiei democrate n'are salvare deoarece ea izvorăşte dintr'o integrală lipsă de adeziune la viaţa concretă a etniculul. Bruma de popularitate pe care contează se destramă zi de zi. Mintile se trezesc, inimile mulţimii sânt învăluite în alt duh iar apologeţii ficţiunilor ideale vor fi în curând îngropaţi în vidul absolutei izolări.

Izolarea aceasta mortificatoare însemnează însăşi biruinţa spiritului autohton. Biruinţa revoluţiei naţionaliste.

Septimiu Bucur

Azi în ţară

Şasesprezecimile de finală ale cupei României

La Bucureşti. Telefon-Club-U. D. R. Favorit Telefon-Club.

La Bucureşti. Mociorniţă-C. A O. Favorit C. A. O

La Arad. Amefa-F. C. Rapid. Favorit Amefa.

La Ploeşti. Tricolor C. F. P. V.-Venus. Favorit Venus.

La Timişoara. Chinezul-Adesgo. Favorit Adesgo.

La Sighişoara. Aquila-Victoria. Favorit Victoria.

La Brăila. Franco-Română-Gloria. Favort Gloria.

La Constanţa. Victoria-Olimpia C. F. R. Favorit Victoria.

La Baia Mare. Phoenix-Dragoş-Vodă. Favorit Phoenix.

La Timişoara. C. A. M. T.-Duig. Favorit C. A. M. T.

La Braşov. Mica-A C. F. R. Favorit A. C. F. R.

La Bistriţa. Ceramica-Jiul. Match nul.

La Carei. Victoria-Vulturii. Match nul.

La Cluj. Universitatea-Sp. Studenţesc. Favorit Universitatea.

DE LA O ZI LA ALTA

TEATRU

OPERA ROMANA: Bărbierul din Sevila; Faust.
TEATRUL NAŢIONAL: Durnoaia: Cavalcada.
STUDIO NAŢIONAL: Romanţioşii; Pădurea spânzuraţilor.
TEATRUL REGINA MARIA: Fraţii Karamazov.
TEATRUL COMOEDIA: Kontuşovka-Palace; Problemă de rezolvat.
TEATRUL VESEL: Fustele dela Minister.
TEATRUL ALHAMBRA: Expoziţia Alhambra.
TEATRUL MODERN: „Noaptea de 13..." comedie poliţistă în 3 acte, matineu şi seara.

CINEMA

ARO: „Doamna dela etajul II".
TRIANON: Drapelul galben, cu Hans Albers, Olga Tchechowa, Dorothea Wieck, etc. Jurnal.
VOX: Oameni după gratii.
CAPITOL: Căpitanii curajoşi, jurnal şi completare.
FEMINA: Iluzia cea mare şi jurnal.
A.R.P.A.: Legiunea neagră cu Humphry Bogart, jurnal şi complectare.
ROXY: Căpitanii curajoşi, jurnal şi completare.

CAPITOL ŞI ROXY
CĂPITANII CURAJOŞI
cu Fredy Barto'omew
jurnal şi complectare

FORUM: S'au cunoscut în luna Mai şi jurnal.
OMNIA: S'au cunoscut în luna Mai şi comp. Titi Mihăilescu.
CITY: Dama cu camelii, jurnal şi completare.
ELYSÉE (str. Doamnei 11): Drapelul galben, cu Hans Albers, Dorothea Wieck, Olga Tchechowa şi jurnal.
NISSA (fost Lido): Refugiata din Shanghai, jurnal şi completare.
MARCONI: Flori din Nissa, jurnal, complectare şi trupa de reviste.
MODEL: Misiunea Brigăzii 41, Jurnal şi Desen animat.
COTROCENI: M-me Bovari, jurnal şi complectare.
FRANKLIN: Trăim doar odată.
DICHIU: Mimi, muzica Pucini şi Miss Theodora.
DARLY: Sonata Kreutzer, jurnal i completare.
PACHE: Jurnalul unei cameriste, Mathul Schmeling-Louis şi jurnal.
TRIUMF (Griviţei 335): Boris Karlof şi Warner Oland în Sub masca Diavolului, jurnal şi complectare colorată.
ORFEU: Dama cu camelii, jurnal şi completare.
MILANO: Valetul de cupă, completare şi jurnal.
AIDA: Madam Bovari, jurnal şi complectare.
CENTRAL: Avangarda eroilor.
VOLGA-Dorobanţi: Sângele pământului. Simfonia spaniolă şi Banda veselă.
ŞIC: Copii de vânzare şi Dragoste în taxi.
DORY: Mesajul către Garcia, comedie şi completare.
UNIC: M-me Bovari. Banda veselă, jurnal şi comedie.
DIANA: Panterele roşii, jurnal şi completare.
LILLY: Evadat din insula Diavolului, jurnal şi completare.
FLORIDA: Informatorul secret. Jurnal şi complectare.
LIA (Griviţei): Refugiata din Shanghai cu Shirley Temple şi 2 jurnale complectare.

RADIO

DUMINICA, 14 NOEMBRIE

7.30. Deschiderea emisiunii Gimnastică ritmică. Radio jurnal. Concert de dimineaţă (discuri). Sfaturi gospodăreşti şi medicale.
8.30. Inchiderea emisiunii.
9.55. Ora religioasă: 1. Clopote. 2. Serviciul religios transmis dela Sf. Patriarhie. 3. Predică, de pr. Toma Chiricuţă.
13.00. Ora. Culturale. Sport. Cota Dunării.
13.10. Concert de prânz, orchestra Vasile Julea (voce: Lulcan).
14.10. Ora. Mersul vremii. Radiojurnal.
14.25. Continuarea concertului.
ORA SATULUI:
15.00. Sfaturi pentru gospodari.
15.15. Muzică românească. Taraful Ioniţă Bădiţă.
15.45. Valeriu Măgureanu: De vorbă cu sătenii.
18.00. Ora. Mersul vremii.
18.02. Concertul fanfarei gardienilor publici, cond. de maior Chr. Florea.
19.00. Actualităţi medicale.
19.15. Muzică de dans (discuri).
15.10. Sport. Rezultate technice.
20.00. Const. Gane: Pe câmpul războiului după 20 ani.
20.15. Muzică românească, cântată la expoziţia universală din Paris.
21.00. Seară de operetă: „FATA DOAMNEI ANGOT", operă comică în trei acte de Ch. Lecocq.
Conducerea muzicală: Const. Bobescu.
In pauza I-a: Radio-jurnal.
In pauza II: Rezultatele sportive, de Radu Vasilescu.
23.30: Muzică distractivă (discuri)

Luni, 15 Noembrie 1937

6.30. Deschiderea emisiunii; Gimnastică ritmică; Radio jurnal; Concert de dimineaţă (discuri); Sfaturi gospodăreşti şi medicale.
7.30. Inchiderea emisiunii.
13.00. Ora. Culturale. Sport. Cota Dunării.
13.10. Concert de prânz. Cele patru anotimpuri (discuri).
14.10. Ora. Mersul vremii. Bursa. Radio jurnal.
14.30. Muzică distractivă (disc.).
15.00. Actualităţi străine. Radiofonice.
18.00. Ora. Mersul vremii.
18.02. Muzică distractivă (disc.).
19.00. Actualităţi româneşti: Limba. Cărţi şi reviste.
19.15. Petre Munteanu (canto).
19.35. Hamburgul, de prof. Ion Sân-Giorgiu.
RADIO ROMANIA
19.50—20.20. Muzică distractivă şi românească (discuri)).
RADIO BUCUREŞTI
19.50. Muzică de cameră. Ciclul Beethoven; Quartetul Theodorescu (Al. Theodorescu, vioara I. I. Jelescu, vioara II, Al. Rădulescu, viola şi I. Fotino, violoncel): Quartet No IV, în do minor.
RADIO ROMANIA,
RADIO BUCUREŞTI
20.20. Valsuri de pretutindeni (discuri).
UNIVERSITATEA RADIO
21.00. Ţară bogată, ţară săracă de prof. G. Ionescu-Siseşti.
21.15. Concert Alexandru Brailowsky (pian) şi orchestra Radio, dirj. de Herman Scherchen (transmisie dela Ateneul Român).
In pauză (22.05—22.20): Radiojurnal. Sport.
22.50. Muzică distractivă (disc.).
23.45. Jurnal pentru străinătate în limba franceză şi germană.

Omnia S'au cunoscut în luna Mai şi comp. T. Mihăilescu
FORUM S'au cunoscut în luna Mai
ARO UN CARNET DE BAL

VIAȚA POLITICĂ

Conferința Pacificului a răspuns notei japoneze privitoare la conflictul cu China

Franța, Anglia și America sunt pentru respectarea independenței fiecărui stat. „Orice încercare de a impune ideologia proprie, dincolo de frontierele naționale, nu poate decât învenina un conflict, sporind în lume desbinarea și confuzia". Participarea Japoniei la conferință este socotită ca singurul mijloc de a se ajunge la un acord în Extremul Orient

Bruxelles, 14 (Rador). — *In ședința de ieri dimineață a conferinței Pacificului s'a dat citire răspunsului Japoniei la cea de a doua invitație a guvernului belgian.*

S'a dat apoi cuvântul d-lui WELLINGTOŃ KOO, șeful delegației chineze, care a făcut un viguros apel la cei prezenți să se opreasscă furniturile de arme pentru Japonia. D-sa a criticat apoi cu violență „insolența Japoniei".

„Respectul tratatelor și al cuvântului dat este singura bază a unei rezolvări echitabile și durabile a conflictului chino-japonez", a declarat d. NORMAN DAVIS, luând cuvântul după delegatul Chinei.

Delegatul Statelor Unite a adăogat: **DACA CONCEPȚIA UNEI SCHIMBARI PE CALEA VIOLENȚEI AR ISBUTI SA SE IMPUNA, NE VOM GASI IN FAȚA UNEI ANARHII INTERNAȚIONALE.**

Din punct de vedere al propriilor sale interese materiale, din punct de vedere al păcii mondiale, al progresului și al bunăvoinței internaționale par să existe motive imperioase ca Japonia să coopereze la lucrările conferinței.

Nădăjduim, a spus în încheiere d. Davis, că Japonia va mai găsi mijlocul de a ne da colaborarea sa.

Cuvântul d-lui Eden

A vorbit apoi d. EDEN, care a declarat cu hotărire că guvernul Marei Britanii ar fi privit cu plăcere sinceră cooperarea Japoniei și ar fi fost fercit să audă glasul reprezentantului Japoniei, exprimând punctul de vedere al țării sale. Un astfel de schimb de vederi, adăogat d. Eden, ar fi fost mai potrivit deoarece tratatul celor nouă puteri îl prevede și îl socotește ca un mijloc de a se ajunge la un acord în Extremul Orient.

Guvernul britanic păstrează convingerea că o rezolvire în acest fel ar trebui să fie găsită fiindcă este în interesul ambelor puteri cari se găsesc actualmente într'un război nedeclarat dar real. El este adânc pătruns de faptul că numai relațiuni internaționale sincere și rodnice pot

D. EDEN

rezulta dintr'o acceptare generală a legii internaționale.

Franța alături de Anglia și Statele-Unite

D. DELBOS a sprijinit în cuvântarea sa punctele de vedere exprimate de delegații Statelor Unite și Angliei.

Credem, a spus delegatul Franței, că principiul pe care se întemeiază întreaga civilizație este respectarea tratatelor și credința în cuvântul dat. Orice infracțiune săvârșită împotriva acestui principiu lovește încrederea și securitatea generală.

D. Delbos este de acord că nu toate angajamentele pot fi veșnice, dar a adăogat că „orice operă de ajutare trebue să rezulte din colaborarea pacifică a națiunilor interesate și nu prin metode de violență întemeiate pe concepția că necesitățile proprii pot autoriza vreun stat să recurgă la astfel de metode".

Ministrul de Afaceri Străine al Franței a declarat apoi că o altă condiție a păcii este respectarea independenții fiecărui stat, orice națiune având dreptul să-și aleagă liberă regimul și instituțiile. Orice încercare de a impune ideologia proprie dincolo de frontierele naționale nu poate decât învenina un conflict și nu poate decât introduce elemente de neîncredere, sporind în lume desbinarea și confuzia.

„DATORIA TUTUROR POPOARELOR IUBITOARE DE PACE ESTE SA SE UNEASCA PENTRU A IMPIEDICA SA SE AJUNGA IN INFLACARAREA PATIMILOR LA DESLANȚUIREA UNUI CONFLICT."

D. Delbos a afirmat încă odată că regulele necesare vieții internaționale sunt: respectarea obligațiunilor internaționale și respectarea dreptului fiecărui popor de a se guverna liber. Numai pe aceste baze ar dori puterile reunite la conferință să vadă stabilindu-se relațiile dintre China și Japonia.

După d. Delbos a luat cuvântul delegatul Italiei care a spus că ar dori să știe ce propuneri face conferința pentru rezolvarea conflictului chino-japonez.

Reprezentantul Uniunei Sovietelor a declarat că țara sa ar privi favorabil orice soluție care ar prevedea o reglementare echitabilă și pașnică a crizei din Extremul Orient.

Ședința conferinței s'a ridicat la ora 12 și 45, anunțându-se cea viitoare pentru ora 16 și 30.

DECLARAȚIA CONFERINȚEI PACIFICULUI

Bruxelles, 14 (Rador). — *Delegațiile Statelor Unite, Marei Britanii și Franței au supus conferinței Pacificului textul declarației prin care se răspunde notei guvernului din Tokio.*

Această declarație constitue o respingere totală a tezei japoneze privitoare la conflictul cu China.

Declarația spune între altele: Dacă s'ar accepta concepția japoneză s'ar ajunge la o anarhie generală. Puterile sunt de acord în a constata că negocieri directe numai între Japonia și China n'ar putea decât prelungi la nesfârșit războiul, dat fiind că scopul Japoniei este, așa cum a și declarat, de a distruge voința și puterea de rezistență a Chinei.

Declarația adaogă: Puterile nădăjduesc că guvernul Japoniei va supune unei noui examinări hotărîrea sa de a nu lua parte la conferința Pacificului. Dacă Japonia ar stărui în refuzul său, puterile vor trebui să examineze ce atitudine au de adoptat în cazul când una din părți ar pretinde înlăturarea prevederilor tratatului celor nouă puteri pe care toate celelalte părți le socotesc valabile.

De ieri până azi

Evenimentele externe

ITALIA

Ieri dimineață s'a ținut sub prezidența d-lui Mussolini un consiliu economic la care au luat parte miniștrii și subsecretarii de stat de resort precum și mai mulți tehnicieni.

Consiliul a stabilit necesitățile alimentare și industriale ale Italiei pe anul viitor în vederea realizării unui echilibru al balanței prețurilor.

*

Unele ziare străine au anunțat în ultimul timp că în curând vor fi suprimate tradiționalele gondole din Veneția, fiind înlocuite prin bărci cu motor.

Știrea este desmințită. Se studiază actualmente numai înființarea unui serviciu de câteva bărci-automobile dealungul canalului Grande, pentru călătorii care vin dela gară. Gondolele vor rămâne mai departe în funcțiune.

ANGLIA

Intrucât în tot cursul zilei de eri a circulat svonul la Londra că d. Negrin, șeful guvernului republican spaniol, ar urma să sosească în capitala Angliei, ambasada spaniolă din Londra desminte svonul, care nu se întemeiază pe nici un fapt.

Svonul a fost desmințit de altfel și dela Barcelona.

POLONIA

Ziarele anunță că personalul Operei din Varșovia a declarat grevă. La mișcarea grevistă participă 430 persoane. Cauzele grevei sunt de ordin economic.

GERMANIA

Școala superioară de politică din Berlin a fost ridicată, printr'un decret al Cancelarului datat din 30 Septembrie, la rangul de Institut național de politică.

Ministrul Propagandei a fost însărcinat cu înalta supraveghere a acestei școli.

*

Agenția D. N. B. transmite: La o întrunire a partidului național-socialist, ținută eri la Altona, o persoană din asistență a tras un foc de revolver în aer.

S'a dovedit că turburătorul ordinei este nebun.

Iudeii hitlerismului

Sub acest titlu d. prof. N. Iorga publică, în „Neamul Românesc" de ieri, următorul articol:

„S'ar crede că între regimul hitlerist, care se declară judenfrei și între năcazurile noastre de popor cotropit nu e nicio legătură, că, adică, în grelele sale nevoi, comerțul românesc ar putea să se îndrepte către țara care a făcut ceia ce de sigur nu intră

D. PROF. N. IORGA

în programul unui om care cugetă ca mine, să facem.

Ei bine, nu e așa.

Un ziar bine informat ni aduce uluitoarea informație că negoțul german în România e în legătură exclusivă cu Evreii.

Ei sînt agenții prin cari fabrica germană intră în legătură cu noi, în mâinile lor stă și comanda ce se poate adresa către industria germană. Aceasta și până la cinematografe la care representantul din România e silit să acopere în programele sale firma hilteristă care nu poate să-i placă.

Dar, dacă e așa, întrebarea se pune:

Cum oare un mare popor pornit pe o luptă radicală de caracter rasist înțelege a se folosi de astfel de tovărășii, impunându-ni nouă robia față de aceia pe cari acasă la ei îi urmărește cu cea din urmă înverșunare?".

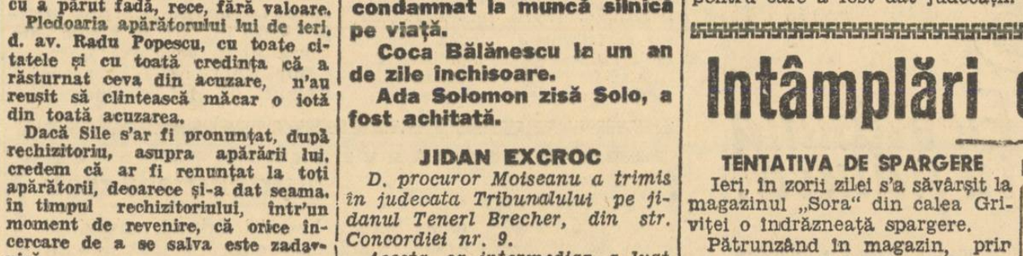

SILE CONSTANTINESCU A FOST CONDAMNAT LA MUNCA SILNICA PE VIAȚA

După rechizitoriul atât de tare al d-lui procuror general, încercarea de apărare a lui Sile Constantinescu a părut fadă, rece, fără valoare.

Pledoaria apărătorului lui de ieri, d. av. Radu Popescu, cu toate citatele și cu toată credința că a răsturnat ceva din acuzare, n'au reușit să clintească măcar o iotă din toată acuzarea.

Dacă Sile s'ar fi pronunțat, după rechizitoriu, asupra apărării lui, credem că ar fi renunțat la toți apărătorii, deoarece și-a dat seama, în timpul rechizitoriului, într'un moment de revenire, că orice încercare de a se salva este zadarnică.

După apărătorul lui Sile, la cuvântul d. avocat V. V. Stanciu, care apără pe Coca Bălănescu și care arată că acesta, băiat bun, a fost o unealtă în mâna lui Sile Constantinescu. Monstrul care și-a asasinat părinții, și-a nenorocit și prietenii Cere achitarea.

Tot pentru Bălănescu pledează și d. avocat Georgescu-Ștefănești.

Pledează apoi d. avocat Paul Iliescu pentru Ada Solo zisă Solomon. D-sa o izolează de ceilalți doi acuzați și referindu-se la celace i s'ar pune în sarcină nu găsește vre-o vină care s'o apese cu atât mai mult cu cât, ea fiind fată bună (?!), a încăput și ea pe mâini de om fatal. Cere și d-sa achitarea Adei Solomon.

Dezbaterile s'au terminat.

Se face rezumatul lor de d. prezident Foișoreanu. Se fac întrebările ce urmează a fi puse juraților. Se dau explicații acestora. Și cu fiecare minut ce trece, un om se apropie cu acel minut mai mult de ocnă. Ceilalți de închisoare. Juriații se retrag! Sala forfotă! Se așteaptă cu înfrigurare verdictul, care, deși este aproape cu siguranță bănuit, toată lumea așteaptă, ca să-l știe. Deliberarea durează! Deliberarea s'a terminat. Juriații intră. Răspunsul „da" la întrebările de vinovăție pentru Sile Constantinescu se prăbușește asupra sălii ca un munte. Vin apoi răspunsurile pentru ceilalți acuzați, după care Curtea pronunță pedeapsa:

Sile Constantinescu a fost condamnat la muncă silnică pe viață.

Coca Bălănescu la un an de zile închisoare.

Ada Solomon zisă Solo, a fost achitată.

JIDAN EXCROC

D. procuror Moiseanu a trimis în judecata Tribunalului pe jidanul Tenerl Brecher, din str. Concordiei nr. 9.

Acesta, ca intermediar, a luat o comandă de armătură — pistoale și cartușe — pentru Prefectura Poliției Capitalei dela firma Mauser Wirke din Germania. Efectuându-se comanda, jidanul s'a prezentat Prefecturii și, pentrucă obținuse ca în facturi să se treacă „prin intermediul Tenerl Brecher", a încasat prețul — 2.900 mărci — și n'a dat banii firmei.

In cursul instrucției a depus 30589 lei, pe care firma nu i-a primit, deoarece a fost păgubită cu mai mult, jidanul „promițând" că va da și restul sumei (aceasta în limita dispozițiilor noului cod care, după cum am mai scris, permite acest... abuz în abuzul de încredere).

JIDAN BATAUȘ

D. Vasilescu-Bucium a dat rechizitoriu de trimitere în judecată a jidanului A. Blumenfeld. Acesta a fost vecin cu altul, Leon Deutsch, care și-a mutat magazinul pe str. Bărăției nr. 10, dar a lăsat pe funcționara Maria Ionescu să îndrepteze foștii clienți la noul local.

Blumenfeld văzând că prin acest procedeu i se duce clientela și câștigul pe care-l scontase în urma plecării concurentului, a luat la bătaie pe Maria Ionescu provocându-i grave leziuni, fapt pentru care a fost dat judecății.

Referendum-ul „Poruncii"

Biserica ortodoxă cere eliminarea jidovilor

— Invazia judaică, o cumplită nenorocire pentru țară. Suntem slugi la jidani. Biciul lui Hristos. Soluția: alungarea jidovilor din România. —

1004) — Răspunsul protopopului Anton Lucian din Tecuci. —

Nu pot să scriu așa cum îmi bate inima, căci sunt preot, și se cere dela mine să am o atitudine împăciuitoare, să fiu moderat în cuvânt în scris, ca și în fapte, trebue ca în toate ocaziile să nu mă abat dela preceptele sfintei Evanghelii, ca iubindu-ne unii pe alții să putem birui puterea diavolului.

Așadar, în rândurile care urmează voi căuta să nu mă abat dela învățătura divină, și deaceia dintr'un început mă întreb cum să scriu? Cum este drept?

Cuvântul Evreu, vine dela *„Eber"* care înseamnă *„de dincolo de râu"*, de dincolo de Iordan. Prin urmare este greșit a spune Evrei, când din nenorocire nu sunt de *dincolo* de râu, ci sunt *dincoace* între hotarele noastre. Cum să le spunem dar, corect semiților din România? Pentru a nu greși — să deschidem sfânta Evanghelie și acolo citim: „Zis-a Domnul către *Jidovii*"..., deci iată numele lor: Jidovi, popular jidani.

INVAZIA JUDAICA

Așezați în calea răutăților, peste noi au venit Goții, Avarii, Hunii și atâtea alte lifte păgâne, dar cu credință și cu puterea lui Dumnezeu, pe toți i-am biruit. Dar după năvălirea Tătarilor și a Turcilor, a început invazia judaică, culminând în anii de după război.

NE-A AJUNS CUMPLITUL BLESTEM: SLUGI LA JIDANI

In vară am fost la Brașov unde am luat parte la toate adunările din Blumena *și* Schei *pentru izbânda blocului românesc. Am împărtășit fraților durerea mea, am ascultat-o și pe a lor, nimeni nu se tânguia de Unguri sau de Sași. Un singur strigăt din toate piepturile: jidanii ne omoară; comerțul, industria sunt în mâna lor. Citesc că polițiile fac câte-odată razii prin mahalalele orașelor, unde sunt capturați mici gâinari care merg la răcoare. Eu cred că astfel de razii ar trebui făcute pe Calea Victoriei, Griviței, Lipscani, Dudești, prin blokhausuri, și proprietarii de codri, pe la fabricile cele mari, să fie luați de guler toți jidanii care au venit din Galiția, și să li se ceară socoteală, depe urma cărei munci cinstite au ajuns proprietari de imobile, de munți, de fabrici și de codri.*

Moldova plină de codri cari au fost scăparea românilor, astăzi o scândură nu mai poți cumpăra de la români! Toate pădurile sunt ale jidanilor. Voevozii ctitori nu au liniște în sfintele locașuri, unde dorm somnul veșnic, căci hoardele galițiene au înaintat cu topoarele până sub zidul lor. Nu-i român care să meargă în Maramureș și să nu plângă de jalea de acolo, să albă țăria de a-și stăpâni lacrimile văzând halul în care au ajuns strănepoții lui Bogdan.

Românul sărăcit și istovit, își ia traista'n băț, și desrădăcinat din pământul sfânt, apărat cu atâta credință și vrednicie, pleacă spre alte meleaguri, întronându-se în urma lui domnia lui Israel. Micile biserițuți de lemn se dărâmă, înălțându-se în locul lor semețe sinagogi! Căci am desrobit Ardealul de sub unguri, și am ajuns cu toții sub călcâiul Iudei.

A bătut și ceasul al unsprezecilea. Nu mai putem aștepta! Se impune confiscarea, în folosul statului, a averilor jidanilor dobândite prin fraude, și alte metode iudaice.

UNIȚI-VA ROMANI

Fără să vreau mă duc cu gândul la anii războiului, când plecând cu tot avântul pentru desrobirea fraților, încetând ofensiva la Paraid, tatălui meu, preot la Iași, i s'au părut puțini cei plecați de acasă, și m'a trimis și pe mine nevârstnic să dau ajutorul ce voi putea. Am îngrijit într'un spital răniții, iar când am obținut o permisie de șease zile, nu m'au lăsat părinții să stau acasă decât două zile: m'au trimis la servici, că prea se auzeau tunurile la Oituz. Așa am luptat noi toți românii pentru România liberă. Iar jidanii?

Pe front dezertori, în interior trădători, aceí din teritoriul ocupat interpreți și asupritori iar la încheierea păcii profitori, și acum stăpânitori. De lucrurile ce s'au petrecut în siptalul la care am fost, de abea mai târziu mi-am dat seama: doctorii erau jidani, și orice soldat coreligionar bolnav sau împușcat — desigur în palmă — intra în spital, acolo rămânea. Doctorii nu-l mai liberau și acesta a constituit un nou sistem de dezertare, nesemnalat încă până acum.

Dacă împotriva dușmanilor de peste hotare opunem armata înzestrată, care-i o garanție că nici o palmă de pământ românesc nu va putea fi încălcat, apoi e mai greu să ne apărăm de dușmanul dinăuntru. Acesta în războiul împotriva Crucii lui Hristos, care o poartă cu aceiași furie ca în ziua răstignirii, vine cu microbul bolșevismului, a sectelor religioase comunismului, revizionismului, etc., căci hidra jidovească are multe capete, iar capetele balaurului le pot tăia — ca Sfântul Gheorghe, — numai ostașii lui Hristos. Români dela Suceava care-ați cunoscut spânzurătorile lui Fischer, români de la Tisa care-ați suferit atrocitățile lui Aron Cohen zis Bela Kuhn, români dela Nistru care-ați făcut zid împotriva atacurilor lui Leiba Trotki, români de pretutindeni, a sunat mobilizarea conștiințelor românești: uniți-vă!

INDRASNEALA LIFTEI

Jidanii dovedind că sunt antiromâni, instinctul de conservare ne poruncește să ne apărăm. „Nimic n'ar câștiga omul, chiar lumea toată de ar dobândi-o și și-ar pierde sufletul său", ne spune Mântuitorul Hristos. Cât prețuește sufletul românului o știu vrăjmașii, de acela toate atacurile sunt îndreptate pentru perderea sufletelor noastre: Și unul din capetele hidrei este presa din Sărindar. Pentru a înghiți otrava lor semnează articolul nu cu numele adevărat de Ghidale ci, Matei Basarab!!

Nici un român nu și-ar permite ca schimbându-și numele, să-l ia pe al Marelui Voevod. Dacă am ajuns să fim batjocoriți în felul acesta, dacă am ajuns că la abatoarele comunale jidanii ne tae carne după ritualul lor, dacă au ajuns să ne vândă în magazine până și lumânări, smirnă, icoane, dacă am ajuns robi, ce-i de făcut?

Să stăm cu brațele încrucișate? Am fi dezertori. Este în primul rând datoria noastră a preoților, să fim în fruntea oastei creștine, să fim biserica luptătoare pentru redeșteptarea conștiinței naționale.

BICIUL LUI HRISTOS

Ion Creangă, salutând pe negustorii olteni la Iași, aseamănă pe jidani cu lazme otrăvitoare, duh rău și necurat.

Dar trista realitate ne arată și pe frații salvatori ajunși în Iași slugi la jidani.

Magazine românești, boicot? Acestea sunt numai palliative și cu ele încă nu rezolvăm problema.

Vasile Alecsandri în „Hora Unirii" aseamănă pe români cu holda prin care a răsărit și iarba rea, care trebue să piară, iar Mântuitorul Hristos în „Parabola neghinei", ne spune că sosind judecata, neghina trebue plivită, făcută snopi, și aruncată în foc. Aceasta-i singura soluție.

Și Hristos indignat de specula neomenoasă ce o făcea jidovii cu mărfurile, ajungând până în Casa Domnului, a pus mâna pe bici.

UNDE SA PLECE?

Unii propun, Madagascarul. Soluția o găsesc tot în Cartea Cărților: „Locuiau jidanii în două orașe Sodoma și Gomora și din toți, nici unul nu era bun și drept. Atunci Dumnezeu i-a pedepsit afundând orașele în locul cărora a năvălit apa mării".

Cunosc pe globul pământesc două mări Moarte, aceia din Asia Mică și Marea Neagră. In largul ei trebuesc scoși și lăsați liberi, unde or vrea și unde ar putea să apuce: spre Palestina, sau calea Sodomei și Gomorei să se ducă. Atunci vom vedea în locul spinilor și mărăcinii cum va răsări viața românească. Va vedea și generația noastră ziua aceasta. Să continuăm fără încetare ofensiva pe toate fronturile noastre naționale, conduși cu atâta dragoste de neam și lege de marii dascăli Ierarhi și Apostoli ai neamului.

ANTON LUCIAN,
protopop în Tecuci

Intâmplări din Capitală

TENTATIVA DE SPARGERE

Ieri, în zorii zilei s'a săvârșit la magazinul „Sora" din calea Griviței o îndrăzneață spargere.

Pătrunzând în magazin, prin spargerea unei ferestre, doi pungași au reușit să facă nestingheriți de nimeni câteva colete cu mărfuri și să îmbrace, unul peste altul, mai multe schimburi de lingerie.

In momentul când încercau să iasă au fost simțiți de paznicul de noapte, care anunțând circumscripția 33 poliție, a încercat cu ajutorul comisarului de serviciu și cel al unui comisar-ajutor, veniți imediat la fața locului, să captureze pe rău făcători. Cum aceștia au făcut uz de revolver, paznicul a tras și el un foc care a nimerit pe unul din spărgători.

El se numește Vania Alescenco și a fost transportat la spital. Tovarășul său, Nicolae Galusceac, s'a predat și a fost înaintat prefecturii de poliție, care după ce i-a dresat actele l-a trimis la parchet.

VECHI SPARGATORI ARESTAȚI

Au fost arestați ieri în locuința lor din str. Radu dela Afumați nr. 21 indivizii Gh. Hermeanu zis Boanghenu, Aurel Georgescu și Luca Elisabeta, cari, constituiți în bandă au săvârșit în ultimul timp, în capitală, 24 de spargeri.

Cu actele dresate, tustrei au fost înaintați parchetului.

CALCAT DE TRAMVAI

Pe când voia să se urce, în stația Dinicu Golescu într'un vagon de tramvai de pe linia 24, d. Gh. Boboiceanu din str. Făgăraș 42 a alunecat de pe scară, căzând sub vagon.

Prins sub roți, i-au fost tăiate picioarele.

SINUCIDEREA DIN STR. REGALA

Fata Ilinca Petre, în vârstă de 16 ani, ucenică la atelierul de croitorie al d-nei Maria Bălășeanu din str. Regală 11 bis a încercat să se sinucidă bând o soluție de sodă caustică.

Salvată la timp, sinucigașa a fost transportată în stare gravă la spitalul Colțea.

SCANDALUL DELA HOTELUL „MODERN"

Venind să execute o hotărâre de evacuare a hotelului „Modern" din str. Vânători, organele executorii au întâmpinat o dârză rezistență din partea unor moștenitori ai defunctului Borănescu, fost proprietar al imobilului. Făcându-se somațiile legale, și moștenitorii devenind agresivi, a fost nevoie să fie amenințați cu revolverul. Numai astfel scandalul a putut fi potolit. S'a dresat proces verbal de ultraj.

Frontul din Asturii: Un aspect al orașului Cangas de Onis, distrus de roșii

Şedinţa delegaţiei permanente
a judeţului Ilfov

Vineri la orele 11,30 a. m. a avut loc la prefectura jud. Ilfov şedinţa delegaţiei permanente.

După citirea şi aprobarea procesului verbal al şedinţei precedente, delegaţia s'a pronunţat asupra a 4 proecte primite pe lângă adresele serviciului judeţean de drumuri referitoare la construcţia unor podeţe la încrucişări de şosele şi a unui pod de stejar peste râul Ciorogârla pe şos. judeţeană Hanul de pământ-Trestieni.

A avut a se pronunţa, deasemeni, asupra următoarelor adrese: a cercului de recrutare Ilfov, însoţită de un stat de sumele ce se cuvin personalului acelui cerc pentru inspecţiile efectuate comisiunilor de recensământ în cursul lunilor Sept.-Oct. Adresa Regimentului 9 Roşiori nr. 10143 din 1937, prin care solicită o subvenţie dela judeţ pentru acoperirea cheltuelilor făcute cu ocaz'a comemorării a 21 ani dela şarja dela Robăneşti; referatul serv. financiar al judeţului dela jur. No. 24068/937, cu privire la deschiderea unui credit extraordinar în sumă de lei 98.971 cu care urmează a se achita lucrările ce formează obiectul contractului nr. 14992/935; adresa serv. sanitar al jud. nr. 4459 937, prin care solicită o subvenţie de lei 31.925 din care să se acorde funcţionarilor acelui serviciu un ajutor pentru procurare de lemne; adesa revizoratului şcolar al jud. cu nr. 10934/937, cu privire la furinzarea de către prefectură a imprimatelor şi reg'strelor necesare acelui revizorat; adresa serviciului judeţean al drumurilor n-rul 15996/937, pentru plata combustibilului consumat în luna Mai 1936, pe drumul Bucureşti-Ploeşti.

S'a făcut deasemeni verificarea conturilor de gestiune pe 1930—34 comunelor: Tg. Fierbinţi, Fundulea, Trestieni şi Dascălu-Creaţa. pe 1934—1935 ale comunelor: Oltenita Rurală, I. I. C. Brătianu şi Trestieni; pe 1936-1937 ale comunelor Trestieni, Regele Ferdinand şi Fundulea, şi s'a discutat referatul serviciului financiar, privitor la repartizarea sumei de lei 500.000, care se va lua dela grupa de sub art. 108 şi se va adăuga la grupa I, a aceluiaş articol.

„Fondul Bisericesc" a început
opera pentru naţionalizarea Bucovinei
Construiri de case naţionale, şcoli, Biserici

Cernăuţi, 13. — *Acţiunea de naţionalizare a provinciilor infectate de străini înaintează într'un tempo rapid, pornită în unele cazuri din iniţiativa Statului, iar în altele din iniţiativă particulară. Avem ocazia să înregistrăm astăzi un fapt îmbucurător.*

Iată despre ce este vorba: în ziua de 4 Noembrie, au apărut în Monitorul Oficial două decrete privitoare la Fondul Bisericesc şi la eparhia noastră. Nu vom insista asupra primului decret, întrucât în acesta se prevăd normele de organizare administrativă ale acestei fundaţii eclesiastice. Al doilea decret prin conţinutul său are o importanţă covârşitoare pentru viaţa provinciei noastre sub toate aspectele ei. In linii generale decretul este un plan sistematic care se rezumă la acţiunea de afirmare a elementului românesc de aici, insistându-se în special asupra supremaţiei economice pe care românii trebuie s'o câştige cât mai neîntârziat.

CE CONŢINE DECRETUL?

In materie de exproprieri pentru construcţii de Biserici, case naţionale şi şcoli, numitul decret se referă la: 1) exproprierea parcelei unităţilor din oraşul nostru, parcelă pe care Fondul Bisericesc va clădi o impozantă catedrală întrecând în măreţie pe cea existentă; 2) exproprierea unei case evreeşti din vecinătatea societăţii academice studenţeşti „Junimea", pentru mărirea căminului de studenţi al numitei societăţi; 3) lărgirea staţiei C.F.R. din Vatra Dornei. Necesitatea lărgirii acestei staţii s'a ivit odată cu amenajarea Băilor Vatra Dornei, prin captarea de noui izvoare, precum şi construirea unui mare hotel. In acest scop se vor expropria unele parcele din vecinătatea gării. Acestea sunt esenţialele acte de expropriere de care se ocupă decretul de mai sus.

CLADIREA UNUI CAMIN PENTRU PREOŢI, FUNCŢIONARI ŞI MAGISTRAŢI

S'au împlinit Joi, 11 Noembrie, 2 ani de când în fruntea eparhiei noastre a venit I. P. S. Sa Mitropolitul VISARION PUIU al Bucovinei.

In dorinţa de a veni în ajutorul funcţionarilor eparhiei pe care o conduce, I. P. S. Sa., consultându-se cu preţioşii săi colaboratori, a găsit cu cale să înceapă construirea unui block-haus impozant care va cuprinde până la 40 de apartamente destinate preoţilor, funcţionarilor eparhiei şi magistraţilor Blok-hausul va fi construit după ultimele cerinţe ale tehnicei şi ale esteticei. Apartamentele vor fi vândute numai românilor plătindu-se jumătate din preţ la predare, iar cealaltă jumătate în rate lunare. Fondul vinde apartamentele la preţul de cost fără să realizeze vr'un beneficiu din vânzarea lor. In caz că cel ce cumpără apartamentul va dori să-l vândă mai târziu, nu va putea face acest act decât faţă de un român. Fondul Bisericesc îşi rezervă dreptul de preemţiune în toate cazurile. Deasemenea Fondul are căderea, în virtutea sacrificiilor pe care le face, să selecţioneze după criterii serioase pe cei ce vor dori să cumpere vreunul din apartamentel clădirii. Blok-haus-ul de care amintim mai sus este primul construit la Cernăuţi de către o instituţie românească şi destinat exclusiv românilor.

Vedem în acest act nu numai un pas viguros spre naţionalizarea oraşelor din partea Fondului Bisericesc, ci acest blok-haus va fi menit să fie un simbol românesc printre atâtea clădiri străine. Salutăm cu entuziasm noul program de activitate al Fondului Bisericesc şi îl dorim bogat în roade. Decretele apărute în Monitorul Oficial sunt redactate de d. prof. univ. dr. Alexianu, consilier juridic al Fondului Bisericesc, şi primul colaborator al I. P. S. Sale Mitropolitului.

Scrisori din Secuime..

Tragica situaţie a românilor
în fabrica „Klinger" din Sf. Gheorghe

Sft. Gheorghe, 13. — *Am arătat în nenumărate rânduri că oraşul nostru este atât de îndepărtat de spiritul vremii, încât nici nu-ţi vine să crezi că este sub dominaţie Română. Străinul este peste tot suveran, iar românul e slugă şi condamnat să trăiască în neagră mizerie.*

Intregul comerţ e numai în mâna străinilor ba chiar şi conducerea oraşului şi a întregului ţinut secuizat, este dirijată din umbră, tot de aceşti satrapi ai stăpânirii.

Oraşul Sft. Gheorghe adăposteşte fabrica de ţesătorie KLINGER. La această fabrică sunt peste 1300 angajaţi, care sunt plătiţi după sprânceană şi bunul plac al conducătorilor. Românii după cum se va vedea dintr'un tabel nominal al angajaţilor, sunt salarizaţi sub minimum, sub motiv că sunt noi angajaţi. Sunt maeştri calificaţi, care sunt numiţi ajutori maeştri şi îndeplinesc totuşi serviciul de maeştri. Ei bine, sunt plătiţi mult mai prost decât un portar sau supraveghetor de rând!

Cu toate acestea, poate am suferi şi n'am zice nimic, dacă cel puţin conducătorii s'ar purta mai omeneşte. Românii nu pot nutri aceleaşi sentimente ca şi străinii, ci caută să se integreze într'un naţionalism constructiv.

CINE SUNT FUNCŢIONARII ŞI MAEŞTRII DELA SOC. „KLINGER"

Redăm în întregime un tablou de 112 angajaţi în conducerea fabricii funcţionari şi maeştri, după naţionalităţi şi salarizare:

1) *Montag I. Emeric*, director, salariu lei 37.000, naţ. jidan; 2) *Schmidt Richard* direct. salariu 37.000, naţ. german; 3) *Hachstädt, Marcu* funcţ. 24.000 lei, jidan; 4) *Mandl Ludovic*, funcţ. 18.000 lei; 5) *Borenştein Anton*, funcţ. 18.000 lei; 6) *Vogler Herman*, funcţ. 17.000 lei, german cu *paşaport;* 7) *Farkaş Iosif*, funcţ. 14.500 lei; 8) *Baran Aron*, funcţ. 14.500 lei, jidan; 9) *Politzer Ioan*, funcţ. 12.500 lei; 10) *Witner Norbert*, funcţ. 15.400 lei, jidan; 11) *Szöts S. Geza*, funcţ. 13.000 lei, ungur; 12) *Tihanyi Eugen*, funcţ. 11.500 lei, ungur; 13) *Schuler Nandroj*, funcţ. 10.700 lei, jidan; 14) *Schaider Solomon*, 10.100 lei, jidan; 15) *Jancso Endre*, 7.500 lei ungur; 16) *Schuster Gheorhe*, 7.500 lei, jidan; 17) *Tejer Ludovic*, 6.900 lei, jidan; 18) *Gutfreund I.*, 5.000 lei; 19) *Prunar Walter*, 8.800 lei, jidan cu paşaport; 20) *Lowenfeld Emil*, 9.300 lei; 21) *Klein Iacob*, 7.300 lei, jidan; 22) *Reih Ernest*, 8.800 lei, jidan; 23) *Cristolovcanu Otilia*, funcţ. 2.850 *lei, românca;* 24) *Laszlo Carol*, 12.600 lei, ungur; 25) *Motzche Aloiş*, 12.600 lei ceh cu paşaport; *Prokl Ioan*, 12.900 lei, ceh cu *paşaport;* 27) *Neuman Francisc*, 14.600 lei, ceh cu *paşaport;* 28) *Szopoş Ioan*, 10.500 lei, ungur 29) *Opitz August*, 12.400 lei, ceh cu *paşaport;* 30) *Kulin Ioan*, 10.600 ceh; 31) *Vazs Carol*, 10.100 lei, ungur; 32) *Hertelendi Ioan*, 11.400 lei, ungur; 35) *Gyarfas Adalbert*, 9.000 lei, ungur; 34) *Lanjer Henri*, 11.200 lei, ceh cu *paşaport;* 35) *Kovacs Pavel*, 10.800 lei, ungur; 36) *Marhefka Ioan*, maistru ceh; 10.000 lei, *paşaport;* 37) *Viragh Francisc*, maistru 10.500 lei, ungur; 38) *Kessler Mihail*, maistru, sas, 9.800 lei; 39) *Szekeli Arcadi*, maistru, ungur, 7.500 lei; 40) *Bahk Andrei*, maistru ungur, 6.600 lei; 41) *Catona Victor*, maistru român, 10.900 lei; 42) *Abraham Mihail*, maistru ungur, 8.300 lei; 43) *Rakosi Iultu*, maistru ungur, 5.300 lei; 44) *Ordög Moisi*, maistru ungur, 6.300 lei; 45) *Balint Mihail*, maistru ungur, 4.800 lei; 46) *Molnar Alexandru*, funcţ. jidan, 6.000 lei; 47) *Nemeti Ladislau*, funcţ. 9.000 lei; 48) *Bernat Emanoil*, funcţ. ungur, 7.800 lei; 50) *Ardelean Nicolae*, funcţ. 3.500 lei, român; 51) *Türedi Gavril*, funcţ. ungur, 3.400 lei; 52) *Gyorbiro Sigismund*, funcţ. ungur, 3.200 lei; 53) *Luszig Eugen*, funcţ. jidan, 2.500 lei; 54) *Miskoleni Vilma* funcţ. 8.400 lei, unguroaică; 55) *Goldştein Ida* funcţ. jidancă, 8.900 lei; 56) *Glaser Brunke*, funcţ. 7.700 lei; 57) *Harvath Margareta*, funcţ, ung. 6.800 lei; 58) *Sevartz Herman*, funcţ. jidan, 6.250 lei; 59) *Majay Marg.*, funcţ. ung. 5.950 lei; 60) *Baron Rozalia*, funcţ. jid., 4.800 lei; 61) *Schuler Ghizela*, funcţ. jid., 4.900 lei; 62) *Foro Bela*, funcţ. ung. 5.000 lei; 63) *Pecol Melania*, funcţ. ung. 6.100 lei; 64) *Thamo Margareta*, funcţ. ung., 4.500 lei; 65) *Hutera Viorica*, funcţ. ung. 4.600 lei; 66) *Sternberg Antonia*, funcţ. jid. 5.000 lei; 67) *Mihaly Maria*, funcţ. ung. 3.600 lei; 68) *Goldştein Estera*, funcţ. jid. 2.850 lei; 69) *Viting Vilhelmina*, funcţ. jid. 3.400 lei; 70) *Szucs Francisc*, maistru ung. 3.300 lei; 71) *Luchtfuss*, maistru sas, 3.300 lei; 72) *Tompa Andrei*, maistru ung. 3.300 lei; 73) *Isdrilă Gheorghe, român 3.000 lei;* 74) *Varga Ştefan*, maistru ung. 3.000 lei; 75) *Esia Lucaci*, maistru ung. 9.800 lei; 76) *Imreh George*, maistru ung. 7.700 lei; 77) *Revesz Emeric*, maistru jidan 6.300 lei; 78) *Kiss Ioan*, maistru ung. 4.600 lei; 79) *Kovacs Francisc*, maistru ung. 4.700 lei; 80) *Boer Ioan*, maistru ung. 3.800 lei; 81) *Barabaş Ludovic*, maistru ung. 6.200 lei; 82) *Szeman Ştefan*, maistru ung. 5.300 lei; 83) *Kiss Aron*, maistru ung. 6.100 lei; 84) *Biro Iuliu*, maistru ung. 7.400 lei. 85) *Gyarfas Rudolf*, maistru ung. 4.800 lei; 87) *Gal Odon*, maistru ung. 4.900 lei; 88) *Motzke Raimond*, 5.500 lei; 89) *Czompok Mihaiu*, şofer ung. 3.900 lei; 90) *Gal Iosif*, şofer ungur. 6.000 lei; 91) *Rasled Wiliam*, şofer ungur. 3.350 lei; 92) *Stika Dionisie*, ungur portar 6.100 lei; 93) *Busic Iosif*, ungur, portar; 94) *Szekely Ioan*, ungur, portar, 3.800 lei; 95) *Mişnov Mor*, voiajor, jidan, 10.000 lei; 96) *Klingenbert Adalbert*, jidan, repr. 22.000 lei; 97) *Meisner Mano*, voiajor, jidan, 5.000 lei. 98) *Schonberger Alex.*, voiajor, jidan, 6.500 lei; 99) *Deutsch Miksa*, voiajor, jidan, 6.500 lei; 100) *Rosenberg Maria*, funcţ. jidancă. 7.000 lei; 101) *Mtlos Ladislau*, practicant, 1.500; 102) *Klingenbertg Adal.*, funcţ. jidan, 10.000 lei; 103) *Dr. Racz Emerik*, funcţ. 10.000 lei; 104) *Rosenberg Nicolae*, magaz. jidan, 3.600 lei; 105) *Rosenbauer Elena*, pract. jid. 1000 lei; 106) *Popescu Aurelia, funcţ. romăncă. 3.200 lei;* 107) *Czinczei Ştefan*, funcţ. jidan, 3.000 lei; 108) *Vandez Aelx.*, maş. ung. 4.500 lei; 109) *Molnar Mihai*, şofer ungur, 2.000 lei; 110) *Munteanu Petre, maistru, român, 2.400 lei; 111) Bălţat Dumitru, maistru, roman cu 2.000 lei lunar. şi 112) Moga Gherasim, român, ajutor maistru, cu lei 1.600 lunar.*

Ne mulţumim de data aceasta a spune numai atât de fabrica de ţesătorie „KLINGER", lăsând pe cei în drept să studieze tabcul de mai sus şi să-şi dea seama de ce am ajuns în ţara noastră.

Protecţia muncii românesc;

Meseriaşii supuşi străini,
cari au fost obligaţi să părăsească ţara

Comisiunile pentru verificarea cărţilor de capacitate ale meseriaşilor supuşi străini, compuse din d-nii N. Mihăilescu, inspector general al muncii, Ilie P. Calciu, Iorgu Th. Răşcanu, Botez, Baroncea, Arcadian, Lazăr Petrescu, Dobrotescu şi V. Ionaşcu, inspectori centrali ai muncii, Mişu Bărbulescu, d-ra Victoria Epureanu, P. Misale, inginer Georgescu, ing. Schiteanu, Atanasiu, etc., cari funcţionează pe lângă Camera de muncă, verificând actele meseriaşilor supuşi străini, au hotărît trimiterea peste graniţă a următorilor: Aslanian Alex., Albert Isac, giuvaergiu, Albert Buhler, Benderscy Simion, Simonian Simion; Sefcenco Carol, Spiner Avram, ceasornicari; Basmagian Oschian, Bolitko Wolf Kema Manase, Biaghetti Pietro, Chiracopolu Metodias, Menzilgian Garabet, Miu Ernest, Ovandian Artin; Solomon Spodeck, Wassermann Morder, giuvaergii, Eskenasy M. Isac, Sobole Haim, afinari; Mirgorodoscky Dumitru, ajutor mecanic. Pinti Domocos, fierar; Rocca Francisco, alămar; Aschenberger Iosef, Becher Tibor, Bertholdi Carlo; Cateno Enrico, Dollinger Corneliu, Dedechez Alois, Furatzeiwicz Iulian, mecanici; Jugermann Don, optician; Garce Max, Heinfler Ludvig, Ignatz Carol, Kristofik Frantz, Konig Frantz, Kejeda Adolf, Panait Lykiardopol, Maural Anton, Mayer Samuel, Mokovici Iosef, Molner Ladislau, Stelon Giuseppe, Vineczo Ganella, Zara Giuseppe, mecanici; Fesler Robert, mecanic; Iankovsky Paul, turnător; Kumbir Heman, Olah Imre, Otahal Albert, Simgnay Marcel, Smilsov Vasile, Schneider Leopold, Schneider Ernest, Schinbak Ferdinand, Tiefenthaler Matias, Waber George, Zotter Hans, mecanici; Pagazii Angelo, tocilar; Szutkowaky Ludovic, turnător. Streit Heinrich, rafinor; Beniamin Benze, Colar Victor, croitori; Chircorian Hetum, Giovani Marzos, Senkyr Karel, Sinoncelli Adam, Vrogolf Stoimenof Nicola, tâmplari; Costoglus Nicola, Ciulic Ignat, Eacgian Artin, croitori, Doboly Ludovic, cantaragiu, Schmiger Iacob, ceasornicar.

Toţi cei arătaţi mai sus, vor trebui să părăsească ţara, hotărîrile comisiunilor fiind absolut obligatorii şi orice intervenţiuni fiind de prisos.

„PRIMAXIM"
Bucureşti. Tel. 4.19.34
(firmă românească) Smârdan 41. Lămpi. felinare: „Maxim", „Petromax" şi „Aladdin". Site globuri, rezerve. Maşini şi sobe de încălzit cu petrol. Materiale electrice, lustre, aparate de radio în rate mici lunare. D-nii membri ai casei Corpului Didactic, pot lua, în rate orice aparate şi materiale

Technica Generală. Inginer Gheorghe Creţu
Bucureşti, str. Regală 16-18 Telefon 3.25-04
Intreprinderi mecanice, e ectrice, sanitare şi de încălzir' centrale, Radio, depozit de maşini şi materia e electrice
Cu preţuri convenabile

In jurul concursului C. F. R. dela Cluj

CLUJ, 13. — Ne-am ocupat într'unul din numerele trecute de concursul pentru posturile de ajutori-contabili C. F. R. ce se ţine la Cluj. Anticipam atunci unele lucruri şi nu am fost desminţiţi.

Examenul scris s'a ţinut într'un hal nemaipomenit. Se spune că unii candidaţi şi-au preparat lucrările înafara sălii de concurs prin intermediul prietenilor binevoitori şi-apoi le-au fost transmise de către supraveghetorii C. F. R-işti.

Totul s'a petrecut din lipsă de vigilenţă şi autoritate din partea comisiei, care acum, nu ştim din ce motive, amână mereu darea rezultatului la examenul scris.

Ce se va alege până la sfârşit nu se ştie. Poate că la apariţia acestor rânduri, rezultatul examenului scris să se fi comunicat. Un lucru rămâne însă, definitiv stabilit: concursul C. F. R. dela Cluj, e o ruşinoasă afacere.

D. general Ionescu nu are nimic de spus?...

Dar d. subdirector Blaj, preşed. comisiunii, despre care se vorbesc lucruri frumoase, nu desminte?...

Pentru absolvenţii
de şcoli superioare
de meserii

Asociaţia culturală şi profesională „PROGRESUL", a absolvenţilor liceelor şi şcoalelor speciale industriale din România, de sub preşedinţia d-lui Vintilă Petrescu-Vrancea, aduce la cunoştinţa absolvenţilor de şcoli superioare de arte şi meserii aflaţi în învăţământ, industrii, etc., că prin art. 43 şi 129 din noua lege a învăţământului profesional, au fost echivalaţi cu conducătorii industriali şi pentru orice funcţiune de specialitate, cu bacalaureaţii.

Toţi cei cari doresc certificate doveditoare, se vor adresa sediului: Str. Meteor 53 Bucureşti 6, Telefon 4.72.62 — care le va înlesni eliberarea.

Diverse

Pentru expoziţia agricolă, care se va deschide în primăvara anului viitor în Bucureşti, ministerul agriculturii şi domeniilor a alocat un fond de 4 milioane lei.

Expoziţia va fi organizată de Uniunea Camerelor de agricultură.

*

AZI, după amiază, la orele 3, se va face, cu o deosebită solemnitate, inaugurarea importantelor lucrări, făcute de Camera de comerţ şi industrie din Capitală, la oborul de cereale şi vite din Oltenita

Solemnitatea va fi prezidată de d. M. Berceanu, subsecretar de stat la ministerul de industrie şi comerţ.

Vor lua parte, deosebit de conducătorii autorităţilor locale şi reprezentanţii Camerei de comerţ şi industrie din Capitală.

*

SE ADUCE la cunoştinţa membrilor Casei de de economie, ajutor şi credit a clerului ortodox din România, *că prezenţa în serviciu, salariul şi semnăturile girarilor de pe cererile de împrumut*, trimise sau prezentate Casei pentru aprobare, trebuie să fie certificate de către protoerilile respective, iar giranţii nu pot să fie decât numai din acelaşi circumscripţie.

*

A. L. A. C. I., Asociaţia licenţiaţilor academiilor de înalte studii comerciale şi industriale ţine adunare generală ordinară în ziua de Duminică, 21 Noembrie, ora 9.30, în sala Sindicatului ziariştilor (b-dul Carol).

In cazul când nu se va întruni numărul de membri statutar, Adunarea generală va avea loc cu orice număr de membri prezenţi, în aceiaşi sală, la aceiaşi oră, Duminică 28 Noembrie.

*

EXPOZIŢIA industrială pentru produsele necesare copilului şi căminului — organizată de societatea „Principele Mircea" — se deschide azi 14 Noembrie a. c. în Palatul ARTA str. Batiştei 14.

*

Reprezentanţii locuitorilor din regiunile cari au fost bântuite de secetă s'au adresat organelor de resort, ministeruiui de agricultură şi al cooperaţiei, pentru a aduce la cunoştinţă starea ingrijorătoare în care se găsesc din cauza lipsei de porumb.

După cum se ştie, la începutul toamnei, s'a înfiinţat pe lângă departamentele de mai sus un oficiu de aprovizionare cu porumb a regiunilor menţionate.

Atunci?!...

*

PATRONII croitori au ţinut în seara zilei de 11 Noembrie a. c. o mare consfătuire în şos. Ianculni nr. 37.

In cuvântările ţinute de către d. I. Olteanu, N. Neagoe, A. I. Chiţulescu, Th. Dumitrescu, Andreescu şi alţii s'au arătat greutăţile ce le îndură breslaşii croitori din cauza scumpirei stofelor şi a furniturilor cât şi din cauza fiscalităţii excesive.

*

Din datele primite la ministerul agriculturii şi domeniilor rezultă că nicăeri în ţară nu se mai fac însemânţări de grâu.

Timpul nu mai e prielnic pentru astfel de munci agricole.

*

CU PRIVIRE la articolul publicat de un cotidian din Capitală, prin care s'a arătat că ministerul sănătăţii a dat autorizaţie sindicatului proprietarilor agricoli, de a transporta porumb cu umiditate până la 17%, ministerul comunică următoarele:

Aprobarea a fost dată pentru sindicatul proprietarilor agricoli, dar se va aplica pentru toţi proprietarii din ţară adunaţi în sindicate sau uniuni de proprietari şi numai în cazurile specificate în aprobare.

La ministerul agriculturii şi domeniilor s'a întrunit eri o comisiune care a luat în discuţie cererea Uniunii sindicatelor agricole cu privire la un import de 100 vagoane de superfosfat. A prezidat d. C. Sesceoreanu.

ROMÂNI ŞI ROMANCE!

Pentru România de mâine a Românilor: nici un ac dela jidani!

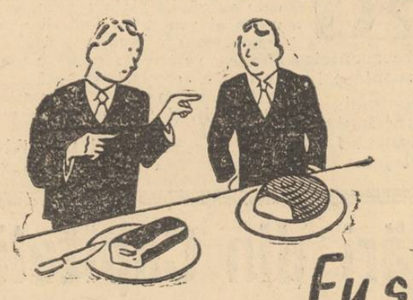

Eu slănina şi tu pâinea.

In felul acesta nu va avea nici unul adevărata plăcere, căci slănina se mănâncă împreună cu pâinea, cum se bea laptele cu cafeaua sau cafeaua cu laptele. Aşa se face în lumea întreagă şi în toate ţările civilizate. Dar firească, la o cafea cu lapte bună, trebue să i se adauge Veritabil Franck, căci adevăratul amestec de lapte şi cafea se obţine numai prin Franck.

Lângă Bis. Sf. Spiridon

DUMITRU POPESCU

calea Şerban Vodă 23. Primul magazin şi atelier românesc din ţară, fondat în anul 1890, pentru odăjdii bisericeşti, haine preoţeşti, tot felul de obiecte bisericeşti de argint şi de metal: Icoane, Candele, Cădelniţe, Cruci, Potire, Evanghelii, Policandre şi Sfeşnice de alamă şi lemn.

Firma mea nu are nici o legătură cu alte firme similare.

VIZITAŢI BLĂNĂRIA VIENEZĂ
Bucureşti Piaţa Academiei Nr. 1
(Statuia Mihai Viteazul)
Centrala Cluj.

Nădejdea mea rămâne tot colectura
GHEORGHE STĂNOIU
CENTRALA BUCUREŞTI Lipscani 83-85
Provincie mandat (cec) poştal sau ramburs

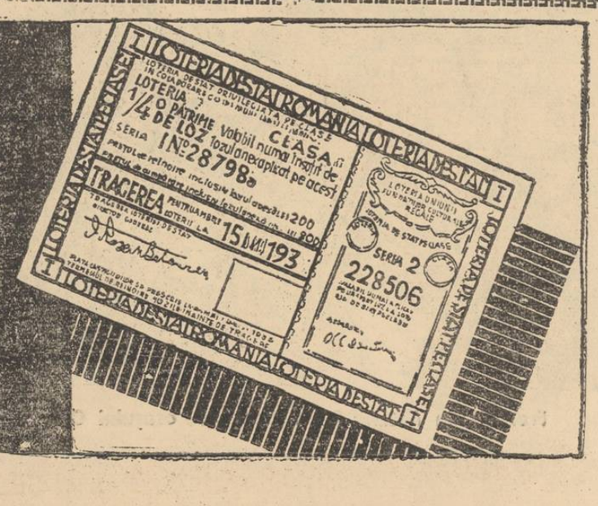

Pe urmele Iudei

Wegh ia milioane pe diguri
luate de ape sau de vânt

CRAIOVA, 13. — Arătam într'un articol precedent că digurile construite sub supravegherea lui WEGH n'au fost dorite de nimeni şi nu răspund niciunei nevoi.

După ce am expus faptele pe baza acelor aflate la dosarul din arhiva Tribunalului de Dolj, am făcut o anchetă în rândurile ţăranilor spoliaţi. Intrebărilor noastre le-a răspuns buna-cuviinţă specifică muncitorului român, dar şi o revoltă cu greutate ascunsă.

Mâna de voinici cu care am vorbit ne-a relatat manevrele jidanului, cu vorbe simple, fără înfloriturl, aşa cum se povesteşte orice nenorocire, care n'are nevoe de metafore.

Iată, urmarea declaraţiilor lor cât mai aidoma cu graiul limpede al Olteanului:

— *Digul dela Dăbuleni nu ne trebuia: dar oamenii jidanului şi-au făcut socoteala că au de fiecare şedinţă câte 800 sau 1000 lei şi ne-au vândut. Că unul dintre ei Florea Guran din Călăraşi, avea un pogon jumate în zona inundabilă, dar cu banii luaţi dela şedinţe (că era ales în Comitetul Asociaţiei) şi-a cumpărat pământ în altă parte; pe al din zonă l-a vândut. Aştia din comitet, domnule, continuă cu multă obidă unul, şi-au făcut case: de unde scăpărau de sărăcie, acum nu mai ştiu de rostul banilor. Vâlcu Dobrică, un Florea Guran ţet) a dat şi anul ăsta 9000 de lei pe pogon. Cine dintre noi ar fi dat atâta, mai ales că pământul cumpărat nu făcea nici jumătate din preţ? Dar el are bani"...*

Aşadar, „cozile de topor" care sunt 2-3 de fiecare sat au hotărît de soarta a mii de ţărani. Un Vâlcu Dobrică, (unul din comicare altă dată „scăpărau" de calicie, azi cumpără pământ fără alegere. Ceeace e mai interesant şi mai revoltător, e faptul că unii dintre „membrii" Asociaţiei nici nu erau proprietari în zona inundabilă sau dacă au fost, au căutat să scape de această avere ipotecată, înşelând pe naivi! Dar comentariile le vom înfăţişa într'un articol viitor.

— Noi oamenii am făcut gură, îmi spune altul, da'degeaba. Pe Florea Guran au voit unii să-l taie cu săcurea, că ziceau ei: Ce caută la adunare? Florea a spus că nu se mai duce. Dar cine îl ştie? Că ei se furişează şi tot se duc neştiuţi de nimeni. Banul e ochiul dracului, domnule! Baremi de ar fi ceva de dig! Că doar nu e cel din 1912-13 de piatră, ci e ridicat din ăl mai prost pământ! Face jidanul în pământ o groapă şi ia de-l duce la dig. Pământ ia când dela oameni, când dela Stat; dar mai mult dela Stat. A luat odată şi dela oameni, dar fiindcă nu se invoise cu ei, au sărit să-l tae cu toporul. Wegh e tare urît de noi. Acum 2 ani deabia a scăpat de Stancu Furnică; era cât p'aci să-i pună capul. Că jidanul voia să facă digul pe capetele pământurilor noastre; dar oamenii nu s'au lăsat şi Wegh s'a plâns că am făcut „rivoluţie". Mai pe urmă, jidanul şi-a ridicat digul numai pe pământurile Statului. Dar pe noi tot nu ne lasă în pace, că ne ia 4 tarlale (cam 400-500 m. în lungime) peste pământul, care ne înneacă. In Călăraşi şi Sărata sunt 600 lotaşi, fiecare cu câte 10 pogoane; în total 6000 pogoane

Din aceste 6000 nici 2000 pogoane nu înneacă! Că numai când o inneca şi la Craiova, le inneacă pe ele! Şi noi plătim pentru 6000 nu pentru 2000! Şi e păcat, domnule, fiindcă pământul e slab; el e înnecat de vânt, nu de ape. E atât de sărac pământul, încât unele locuri rămân nelucrate! Şi nouă ni se cer bani! Dar de unde să-i mai dăm, dacă n'avem? Wegh vrea să ne ia moşia, asta e! Şi în schimb ne face un dig, pe care-l ia vântul. Pe cel dela Dăbuleni l-a luat apa, deşi el l-a lucrat numai la deal, că la vale îl costa mai mult!"

La întrebarea mea, dacă Wegh se foloseşte numai de străini — ca mână de lucru — oamenii îmi răspund:

— Ba sunt şi de ai noştri; la Călăraşi şi Sărata au mai luat şi Români, dar la Dăbuleni n'au decât Lipoveni. Se plâng oamenii că îi înşală la plată; că omul nu se pricepe la metrul cub şi jidanii ciup mereu, de unde pot.

— Jidani care să dea cu sapa sunt? întreb.

— Da unde-am mai văzut noi jidan muncind"? îmi răspund mai mulţi deodată.

*

Terminăm, lăsând ca în articolul viitor să rezumăm şi să explicăm dreptele jelanii ale ţăranilor năpăstuiţi.

„FOTOCOPIE"
MĂRTIN BILINSKI
Magazin creştin. Developează, Copiază, Măreşte, Reproduce. Aparate şi articole pentru Fotografi amatori
Calea Victoriei No. 38
Colţ cu Pasajul Majestic
Telefon No. 4.34.15

Jidanii din partidul liberal, în serviciu comandat

— Un naţional-ţărănism sui generis în Basarabia —

CHIŞINAU, 13. — Vin alegerile şi, aici în Basarabia a deşcălicat de mult patriarhul naţionalismului românesc d. prof. A. C. CUZA. Alegerile complimentare dela judeţ şi comună au dat majorităţi zdrobitoare partidului naţional-creştin în Basarabia, precum la alegerile comunale din oraşe au dat aceste majorităţi partidului internaţional-ţărănesc.

S'a dovedit astfel un naţional-ţărănism sui generis.

Partidul ţărănesc reuşeşte la alegeri numai în oraşele Basarabiei unde jidănimea s'a aşezat temeinic, iar la sate, acolo unde este ţăranul pe care naivul domn Mihalache mai pretinde că îl are, reuşesc naţional-creştinii!

Nu este acesta un naţional-ţărănism sui generis? Şi când aceasta este situaţia, când jidanii internaţionali mai năddjduiesc să stăpânească aceste oraşe pe care ei le-au cutropit alungând moldoveanul la margine cu titlu de sub urban, victoria naţionalismului românesc i-a pus pe gânduri

CUM OPEREAZA INTERNAŢIONAL-TARANIŞTII

Vin alegerile şi internaţional-ţărănismul reprezentat aici prin masonul Halipa, dobitocul de Bugus, şi alţi masoni, trebuie salvat prin finanţa jidovească. Dar vedeţi că fruntaşii iudaismului comunist de aici cu toate calculele lor s'au aranjat şi prin alte partide de cum este acela naţional-liberal.

Forţele trebuiesc unite şi atunci, înscrişi la liberali ei totuşi trebuie să lupte pe frontul popular cu Halipa cu comunistul Mâţă al lui Iunian, cu cazaci doctorului comunist Lupu, cu toate uniunile profesionale jidoveşti, cu toate asociaţiile jidăneşti care vor primi banii internaţionali şi ai lojilor masonice.

Preşedinte al comunităţii jidăneşti de aici d'n Chişinău este avocatul Carol Steinberg, iar mentorul propagandei jidăneşti este avocatul Sulim Dubinschi, amândoi însă şi membrii marcanţi ai partidului naţional-liberal, amândoi consilieri municipali aleşi pe lista majoritară.

La aceşti doi „fruntaşi liberali" frontul popular şi internaţional care a luat fiinţă la Bucureşti în vederea alegerilor, a făcut apel şi comunitatea jidănească le-a dat ordin să execute apelul.

CAROL STEINBERG şi SULIM DUBINSCHI au devenit astfel conducătorii propagandei electorale din apropiatele alegeri pentru întreg cuprinsul Basarabiei.

Ei au şi trimis instrucţiuni la sate ca negustorii jidani, să se intereseze de urgenţă de ce nevoi ar avea ţăranii români; ce sume de bani le sunt necesare jidanilor negustori pentruca la nevoie, sub formă de împrumut şi pe polite în alb, să împrumute ţărănimea, mai ales acum în preajma iernii când au nevoie

JIDANII AU INVADAT SATELE

Politele în alb să fie păstrate şi să servească de ameninţare cu darea în judecată în cazul când ţăranii români nu vor vota lista „democraţiei unite".

Jidanii din satele şi târgurile Basarabiei să răscolească sertarele şi să găsească orice cambie, orice obligaţie ce ar avea-o dela ţăranii români comunicând numele debitorului biuroului internaţional pentru alegeri, birou condus de jidanii STEINBERG şi DUBINSCHI pentruca la nevoie ameninţarea să vină şi prin portărei.

Toţi jidanii negustori din satele şi târgurile Basarabiei rămân răspunzători faţă de cauza iudeocomunistă în cazul când „democraţia unită" va suferi eşecuri în alegeri.

Pentru fiecare oraş şi târg biuroul internaţional este obligat să organizeze o echipă de propagandişti care să facă parte din toate partidele politice şi cu care echipe se va lucra pe sub mână pentru triumful cauzei.

Echipele acestea au obligaţia ca prin perceptori şi agenţi de percepţie să cerceteze debitele şi să scoată tablouri nominale cu numele ţăranilor care datoresc impozite la fisc.

Să li se ofere ţăranilor — prin acelaş sistem de cambii sau acte autentice — sumele de bani care le sunt necesare cu obligaţia să voteze „democraţia unită".

Propagandiştii partidelor naţionaliste să fie compromişi pe orice cale, în cazul când cumpărarea conştiinţelor lor nu va reuşi.

Iată deci la ce vor servi zecile de milioane de lei pe cari internationalismul iudeo-comunist le va vărsa în Basarabia.

Noi ştim însă un lucru: conştiinţa ţăranului moldovean de aici s'a trezit.

Jidanii joacă ultima carte chiar dacă vor mai avea milioane de lei de cheltuit.

Dela Hotin la Cetatea Albă şi de aici la Cahul, făclia aprinsă de patriarhul naţionalismului românesc, d. prof. A. C. Cuza arde încontinuu.

Noi nu facem altceva de cât să destăinuim românismul lui de aici, mârşava îndeletnicire iudeocomunistă care mai crede încă în vremurile când în această ţară se putea cumpăra orice.

Să nu se întâmple însă ce s'a întâmplat în 1918 când jidanii au ameţit cu spirt şi vin pe moldoveni asmuţindu-i împotriva fraţilor ardeleni cari veniseră în Basarabia să lupte pentru Unire, omorându-i.

Jidanii n'au ce pierde. Cu milioanele lor pot organiza şi lupta fratricidă înarmând mâinile moldovenilor.

Guvernul de azi şi cel de mâine să fie atent.

Ion Cosăuţi

O izbândă a comerţului românesc la Iaşi

IAŞI, 13. — Din nenumăratele industrii ale Iaşului, industrii de tot felul, numai o singură întreprindere este românească, cu conducere şi cu personal şi capital românesc.

Aceasta este fabrica de mezeluri „Tătăraşul" condusă cu deosebită pricepere şi energie de d. Const. Pavili, licenţiat în drept, care deşi titrat, nu i-a fost ruşine să îmbrăţişeze această branşă, reuşind în scurt timp să dea o mare desvoltare întreprinderii, înfiinţându-şi filiale în piaţa Sf. Spiridon, la Hală, în str. Păcurari şi str. Gărţi, şi aprovizionând şi târgurile Sculeni, Ungheni şi Podul Iloaiei.

Aşa cum se prezintă fabrica „Tătăraşul" este mai mult decât model în genul acestui soi de întreprinderi dar mai ales pentru Iaşul Românesc este o mare biruinţă, iar tânărul titrat d. C. Pavili, pionul comerţului creştin din Capitala Moldovei.

Ţara şi „Porunca Vremii"

Continuăm a publica numele bunilor români, cari au răspuns apelului nostru pentru 10.000 de abonamente şi cărora le mulţumim călduros.

Sold precedent lei 3.483.073

Inginer Dumitru Teodorescu, Târnava Mică	400
Const. Bogza, Roman	400
Ing. insp. Ioan Bârsan, Baia	200
Ing. şef Marcu Dumitru, Baia	200
Lăzărescu Emanoil, Cernăuţi	50
Dugan Ilie, Cernăuţi	150
Mihai Scurei, Cernăuţi	50
Pauliuc Ludovic, Cernăuţi	50
Krzyzanovski Valerian. Cernăuţi	50
Todască Victor, învăţător, Cp. Lung Bucov.	150
Vlad Ioan, Cp. Lung-Bucov.	150
Anghelescu Octavian, Cp. Lung-Bucov.	150
Dănilă Emil, Cp. Lung-Bucov.	150
Taşcu Dragoş, cond. technic, Năsăud	300
Petre Margine, cond. technic, Năsăud	300
Alex. Anghelescu, desenator, Năsăud	300
Grigore Mereuţă, magazioner, Năsăud	300
Giurgea Simion, şef echipă, Năsăud	300
Agapie Anton, şef echipă, Năsăud	300
Sanisonov Nicolae, impegat, Năsăud	300
Maxim Victor, magazioner, Năsăud	150
Rădulescu Ioan, şef echipă, Năsăud	300
Ostafciuc Ştefan, şef echipă, Năsăud	300
Săman Const., şef echipă, Năsăud	300
Cârcu Ioan, magzioner, Năsăud	150
Bogdan Const., Cp. Lung-Bucovina	150
Grigore Moruţan, Năsăud	300
Emanoil Capon, Năsăud	300
Iancu Andreiu, Năsăud	150
Ing. Georgescu Amedeu, Năsăud	200
Popa Constantin, Năsăud	150
Caraş P. Ioan, Loco	50
Blasca Dumitru, Loco	50
Clinca Ioan. Loco	50
Pârvu C. Ioan, Loco	100
Mărgărit Aurel, Loco	50
Dodan Ioan, Loco	50
Diaconescu Florea, Loco	100
Emanoil Mircea. Loco	50
Georgescu Dumitru, Loco	50
Pidhorne Vasile, Loco	50
I. M. Chirilă, cofetărie, Baia	200
A. Reinerth, Târnava Mare	200
Dr. Iohan Popp, Cernăuţi	500
C. Bărbulescu, Dolj	600
Gh. Cazacu, preot, Dorohoi	150
Dionisie Galescu, Lăpuşna	200
Afanasii Danilov, Soroca	100
Dumitru Corobană, Putna	100
Gr. Dumitru, Teleorman	150
M. Andreescu, inv., Neamţ	150
Diaconu Gh. Dumitru, fost primar, Argeş	100
Marieş Vasile, preot, Maramures	300
I. Zamfirescu, colonel, Iaşi	200
Petrovici Eduard, Caraş	150
Pavel Viţian, preot, Caraş	150
Berculescu Alex., Romanaţi	150
Dr. avocat I. Puşcariu, Someş	400
Pădurariu Petru, Iaşi	100
T. Vasiliu, Vaslui	150
Nicolae Borca, T. Torontal	100
Şt. P. Cernaucă, dir. şcolar, Bălţi	100
Gh. Burtan, preot, Dolj	150
T. Negoiţă, Loco	200
Ioan Abram Ursu, Soroca	100
C-tin Teodorescu, Loco	65
Onescu Ioan, comerc., Huniedoara	300
Calmâc I., Sălaj	150
Sahleanu Niconov, student, Cernăuţi	150
Aelx. Petrescu, preot, Romanaţi	100
Zoe Maria Tărtăşescu, Argeş	800
Const. Puşchiţa, Severin	150
Hodor Gheorghe, Huniedoara	150
Ioan Vişinescu, preot, Prahova	300
I. Ţiuleanu, general, Mehedinţi	300
Alex. Badiu, inv., Sălaj	150
Radu Ionescu, Teleorman	50
Alex. I. Dârlău, şef de ocol, Bacău	100
Petre M. Nuţă, Covurlui	200
Costică D. Popescu, Buzău	150
Eli Hodoş, Mureş	200
Preot C. Pop, Făgăraş	150
Tudor Bradoştiţeanu, Dolj	150
Terenţiu Moga, protoereu, Bihor	400

Total general lei 3.490.088

VIZITAŢI CU INCREDERE MAGAZINUL CREŞTIN
„PÂNZĂRIA ROMÂNEASCĂ"
TĂNASE STOICOVICI
ŞEPCARI 18, TELEFON 309.08 — BUCUREŞTI
ASORTAT CU: Olandă belgiană albă şi culori, toate lăţimile, şifoane, pânză de cearşafuri, feţe de plăpămi şi de saltele, feţe de masă, moltoane, picheturi, etc.
Cumpăraţi cu preţurile cele mai ieftine. Serviciul prompt şi constiincios

Informaţiuni

❖ **AZI**, Duminică 14 Noembrie, orele 5½-7 se va face, în Biserica Zlătari, alegerea comitetului de conducere al asociaţiei misionare şi samaritene *„Frăţia Sf. Ciprian"*. Toţi bine-credincioşii creştini, care iau parte la activitatea acestei asociaţii, sunt rugaţi a nu lipsi dela alegere.

❖ *Ministerul educaţiei naţionale a dispus ca salarizarea învăţătorilor dela şcolile de aplicaţie să se facă astfel:*

In timpul cât funcţionează la şcoala de aplicaţie, vor primi un salariu egal cu acela al unui învăţător de gr. II; cei cari vor reveni la posturile unde sunt titulari, vor fi plătiţi cu salarile avute înainte de a trece şcoala la aplicaţie.

Dacă au obţinut înaintarea la gr I pe ziua de 1 Sept., vor primi salariul gradului, dela data trecerii lui în buget.

❖ D. col. dr. aviator VICTOR ANASTASIU, director în ministerul aerului, va vorbi Marţi, 16 Noembrie, la ora 6 d. a., în sala *Dalles* despre *„Accidentele de aviaţie"*.

❖ *AZI Duminică, 14 Noembrie, la ora 4½, „Ateneul Nou" din str. Episcopul Chesarie (Suter) nr. 12 uşa doua), ţine a 11-a şezătoare din ciclul său de toamnă.*

❖ D-na MARIA TEODORESCU a fost numită directoare a liceului de fete din Timişoara, pe o nouă perioadă de trei ani.

❖ LA ACADEMIA naţională de educaţie fizică, în cadrul Institutului de gimnastică, d-ra Clara Lenţ va ţine un curs de gimnastică feminină pentru profesoarele de educaţie fizică în câte 2 şedinţe a 1½ ore pe săptămână, între orele 17-19.

Informaţiuni la A. N. E. F., serv. propagandei.

❖ AZI 14 Noembrie crt., ora 3 d. a. are loc la Ateneul Dichiu şezătoarea culturală închinată *„Ligii antirevizioniste"* de secţia Dichiu. Şezătoarea se va deschide de preotul Econ. N. I. Rădulescu şi va vorbi d. Gh. Lungulescu despre *„Importanţa acţiunei antirevizioniste"*.

Va urma un frumos program artistic şi poemul istoric „Străjerii Neamului". Intrarea liberă.

❖ *„LIGA foştilor luptători grade inferioare", cu sediul în Bucureşti Fund. Negru Vodă nr. 6, aduce la cunoştinţă, tuturor care au binevoit să ia bilete pentru Balul ce urma să aibă loc în ziua de 15 Noembrie a. c. în sala „Roxy", că se amână pe data de 23 Februarie 1938.*

Neputându-se plasa bilete suficient pentru acoperirea cheltuelilor, biletele vândute sunt valabile la data de mai sus arătată.

❖ EXPOZIŢIA industrială 1937, pentru produsele necesare copilului şi căminului — organizată de Societatea „Principele Mircea" — pentru protecţia copiilor se inaugurează azi 14 Noembrie 1937 în sala „Arta" din strada Batiştei 14.

❖ MIERCURI, 10 Nov., lăncierii din căpităniа *„Octavian Goga"* au depus jurământul de credinţă la sediul din str. Romană, în prezenţa d-lui Em. Protopopescu-Pache. Au luat cuvântul d-nii: pr. Burlănescu, P. Dumitrescu, av. Gh. Dumitrescu, Aurel Benchescu, av. Luca Şindile. Tuturor le-a răspuns d. Em. Protopopescu, care a trasat, într'o frumoasă cuvântare, aportul şi misiunea tineretului naţional-creştin.

❖ D. AL. CIORANESCU a fost numit inspector şcolar primar inamovibil în regiunea şcolară Bucureşti, iar d. Ludovic Clobanu a fost confirmat inspector şcolar primar inamovibil de circumscripţie, pentru regiunea Timişoara.

D-nii: C. Ionescu, P. Puchianu, M. Ghiaţă. N. Teodorescu, au fost numiţi inspectori generali inamovibili pentru învăţământul primar.

❖ DOMNII ABONAŢI sunt rugaţi ca la orice reclamaţiune sau schimbare de adresă, să bine voiască A NE TRIMITE ETICHETA, cu care primesc ziarul, iar spre a fi prompt serviţi la reînoirea abonamentului, să ne trimeată suma din vreme, spre a putea primi ziarul în continuare, până totodată PE CUPONUL MANDATULUI ŞI ETICHETA ABONAMENTULUI EXPIRAT.

❖ Doctor Alice Georgescu Dobrovici şi-a mutat Cabinetul Dentar în Calea Victoriei 91, Scara C, Palatul Asigurarea Românească 12—12, 4—7. Tel. 5.24.85.

RADU
Eftineşte viaţa
Calea Victoriei 81
Lei 21 Pânză naturală
„ 29 Batist colorat pt. lingerie de damă
„ 24 Finet francez 70 cm. lat
„ 68 Pânză pt. Saltele
„ 78 Pânză pt. Cearceafuri I-a 150 cm. lat
„ 48 Picheturi pt. Capoade
„ 65 Poplin I-a, pt. Cămăşi
„ 13 Cârpe pt. Bucătărie
„ 29 Chiloţi pt. Dame
„ 29 Ciorapi pt. Dame
„ 88 Flanele plusate Bărbăteşti
„ 26 Ciorapi Bărbăteşti I-a
„ 280 Treninguri Haine şi Pantaloni
„ 360 Mătase pt. Plăpămi 180 cm. lat
„ 78 Cravate de Mătase I-a
„ 130 Pulovere groase Bărbăteşti
„ 65 Şaluri de lână bărbăteşti
„ 250 Pijamale Finet I-a
„ 158 Perdele 220 cm. lat I-a
„ 169 Cămăşi bărbăteşti tricotate
13

Preferând
BENZINA ALBASTRĂ ETHYL
UNIREA

cumpăraţi un
COMBUSTIBIL
mai economic
Benzina Albastră Ethyl Unirea, dă un kilometraj mai mare pentru un litru consumat şi deci acoperă diferenţa de preţ, realizând chiar economii.
Avantajiile Benzinei Albastre Ethyl Unirea:
1. Mai multă uşurinţă la urcarea pantelor.
2. Viteză mai mare.
3. Pornire imediată.
4. Prin arderea controlată şi potrivită, se realizează o uzură mai mică a motorului.
Benzina Albastră Ethyl Unirea, constitue unul din punctele de atracţie a pompelor „Unirea". Deasemenea un serviciu politicos şi prompt, apă pentru motor şi pompa de aer automată pentru cauciucuri, stau în mod gratuit la dispoziţia automobiliştilor cari vizitează aceste staţiuni.
BENZINA ALBASTRĂ ETHYL UNIREA
la pompele UNIREA

ARAGAZ este economic practic şi curat
ARAGAZ arde fără coş, fără fum, fără miros; nu înnegreşte vasele şi nu este toxic.
ARAGAZ nu ocupă loc în bucătărie.
ARAGAZ reduce treburile la o treime.

Depozite în toată ţara. In Bucureşti demonstraţiuni la:
Reprezentanţa ARAGAZ Calea Victoriei No. 51
Magazinul SANITAS Bulevardul Tache Ionescu No. 36

RESTAURANTUL PARCUL TOPA
(fost Dori) Piaţa Buzeşti
Localul deschis toată noaptea bufet-asortat
saloane speciale pentru nunţi şi banchete
preţuri modeste
Orchestra MAESTRUL TURCU

Profitaţi de şansele imense confirmate la fiecare tragere
ale marei Colecturi
BANCA ROMÂNĂ DE COMERŢ
Cumpăraţi-vă lozul direct sau prin corespondenţă dela această Colectură, pe care NOROCUL o aşează mereu în frunte..
SEDIUL CENTRAL
BUCUREŞTI CALEA VICTORIEI 29
Sucursale şi agenţii în toate cartierele capitalei şi în principalele oraşe din ţară.

ULTIMA ORĂ

Regretabile incidente produse între partizanii col. La Rocque şi membrii opoziţiei naţionale

Se încearcă restabilirea armoniei între grupările de dreapta din Franţa

Paris, 14 (Rador). — *Agenţia Havas anunţă că la NEUILLY s'au produs eri ciocniri între partizanii colonelului LA ROCQUE, şeful partidului social francez şi partizani ai grupărilor „ACTION FRANCAISE", „SOLIDARITE FRANCAISE" şi* partidul popular francez de sub conducerea d-lui Doriot.

Ciocnirile s'au produs cu prilejul inaugurării monumentului ridicat în amintirea aviatorului JEAN MERMOZ, fost membru al „CRUCILOR DE FOC", azi transformate în partidul social francez.

Agenţia Havas înregistrând incidentele, constată că lupta surdă care până acum se manifesta numai prin atacuri verbale între grupările „opoziţiei naţionale" şi partidul colonelului de La Rocque se înteţeşte şi devine făţişă. Atacurile îndreptate împotriva colonelului de la Rocque au urmat violentei campanii de presă îndreptată contra acestuia după depoziţia făcută de d. Andre Tardieu, fost preşedinte al consiliului şi unul din fruntaşii opoziţiei naţionale, la procesul din Nyon, unde a confirmat acuzaţiile susţinute de Ducele Pozzo di Borgo, că a subvenţionat din fondurile secrete pe şeful Crucilor de foc.

INCIDENTELE AU FOST PROVOCATE DE MEMBRII GRUPARII „ACTION FRANCAISE"

La Neuilly, incidentele au fost provocate de membrii grupării „Action Française", cari au încercat să împiedice pe d. de la Rocque să-şi ţină discursul.

Atacul este condus mai ales

COL. LA ROCQUE

de ziarul „Action Française", care ar voi să vadă pe d. de La Rocque părăsind scena politică şi conducerea partidului social francez.

Tot atât de ostil se arată şi d. LEON BAILBY, directorul ziarului de dreapta „LE JOUR", în timp ce partidul popular francez al d-lui Doriot şi partidul republican naţional al d-lui Pierre Taittinger manifestă o atitudine de neutralitate lipsită de bunăvoinţă faţă de d. de la Rocque.

Situaţia în sânul opoziţiei naţionale a evoluat în ultimele zile în aşa fel încât d. HENRI DE KERILLIS, redactorul şef al ziarului „L'EPOQUE", care nu este înfeudat niciunui partid politic, a lansat eri un strigăt de alarmă, propunând un armistiţiu între cele două tabere naţionaliste.

Dată fiind însă înverşunarea ambelor tabere, pare prea puţin probabil că apelul d-lui de Kerillis să aibă răsunet în sânul vreuneia din ele.

Suveranii Angliei

vor vizita la primăvară Belgia

Londra, 14 (Rador). — **In cercurile bine informate se afirmă că Regele Leopold al Belgiei va invita, în timpul şederii sale la Londra, pe Suveranii Marei Britanii să facă o vizită în Belgia în primăvara anului 1938.**

Important consiliu de miniştri sub preşedinţia d-lui Lebrun

Paris, 14 (Rador). — **Marţi la ora 10 se va ţine la Elysée un consiliu de miniştri sub preşedinţia d-lui LEBRUN, preşedintele Republicei.**

Şedinţa va fi consacrată examinării situaţiei internaţionale şi stabilirei ordinei de zi a parlamentului.

Mari ravagii provocate de inundaţii în Ungaria

Budapesta, 14 (Rador). — **Ploile torenţiale căzute în ultimele zile au provocat mari inundaţii în nord-vestul Ungariei, dezorganizând traficul căilor ferate, precum şi comunicaţiile telegrafice şi telefonice.**

Jandarmii şi populaţia din regiunea de frontieră dela nord-vest luptă cu îndârjire contra năvalei apelor. In diferite locuri digurile au fost rupte.

Astfel, în localitatea Het, din cauza ruperii unui dig, populaţia a trebuit să fie evacuată. Locuitorii s'au refugiat pe colinele din împrejurimi.

In localitatea Banreve mai multe case s'au dărâmat. Pagubele sunt foarte mari.

La Sajonemeti, din cauza ploilor, s'au prăbuşit zece case.

In regiunile joase din nord-vest, primejdia inundaţiilor creşte. In regiunea munţilor Tatra zăpada s'a aşternut în grosime de 30 de centimetri.

A doua gală cinematografică la Paris

organizată cu filme româneşti

Paris, 14 (Rador). — *Vineri seară a avut loc la „Cine 37" din Expoziţie a doua gală cinematografică, organizată de comisariatul pavilionului românesc, cu filme aparţinând Fundaţiilor Regale Principele Carol, Oficiului de turism şi Direcţiei presei din ministerul Afacerilor Străine.*

Au asistat membrii corpului diplomatic, profesori dela universitatea din Paris în frunte cu rectorul universităţii, toţi membrii din Paris ai Societăţii de geografie, şi numeroşi ziarişti şi scriitori.

După imnurile naţionale francez şi român, a urmat o conferinţă a d-şoarei ELENA VACARESCU despre „România, ţara mea frumoasă".

Tot în cadrul acestei gale, orchestra DINICU şi corul bisericii române din Paris au dat un concert de muzică românească populară şi religioasă.

D. Gh. Tătărăscu îşi continuă guvernarea!?

Lovitura de teatru de ieri. O însărcinare de a forma guvernul, respinsă de biroul partidului naţional-ţărănesc. Cum se desemnează soluţionarea crizei

Situaţia politică tot nu este clarificată. Ba, ceva mai mult, putem spune că este mai complicată ca oricând.

Insărcinarea primită de d. Ion Mihalache într'o formă neobicinuită, de a trata formarea unui guvern în colaborare cu d. Vaida Voevod, mai înainte ca guvernul să fi demisionat, n'a fost de natură să ducă la soluţionarea crizei.

De altfel, aşa cum am prevăzut noi, mandatul acesta primit de d. Ion Mihalache nu putea avea altă urmare decât aceea de a nu fi satisfăcut şi deci va trebui să fie depus.

Forma însă în care, mandatul primit de şeful partidului naţional-ţărănesc, a fost respins, constitue un act de totală nepricepere politică şi de lipsă de deferenţă şi tact faţă de Factorul Constituţional.

D. Ion Mihalache îşi va depune mandatul

D. Ion Mihalache a convocat biroul partidului căruia i-a comunicat însărcinarea primită de a trata formarea unui guvern în colaborare cu Frontul Românesc, supunând acestui for spre aprobare mandatul primit.

După aprinse discuţiuni, biroul partidului a decis respingerea mandatului, considerând colaborarea cu d. Vaida Voevod ca o imposibilitate morală.

In aceste condiţiuni d. Ion Mihalache va depune în cursul zilei de azi, mandatul primit, declinând orice posibilitate de a forma noul guvern.

Consecinţa imediată va fi că M. S. Regele va aviza la altă soluţie, orice posibilitate pentru şeful partidului naţional-ţărănesc de a forma noul guvern, fiind închisă.

GUVERNUL NU A DEMISIONAT

Ceiace este neobişnuit şi dă un aspect cu totul particular crizei, este faptul că guvernul nu este demisionat încă.

In adevăr, comunicatul dat de primul ministru arată că d-sa a „rugat pe M. S. Regele să examineze cu un ceas mai curând situaţia generală politică". Deci nici o demisie dată şi cu atât mai puţin o demisie primită.

SOLUŢIA CATRE CARE SE MERGE

Se pare că în condiţiile acestea criza va căpăta o rezolvare cu totul neaşteptată.

Este mai mult decât probabil că faţă de situaţia creată, factorul constituţional va propune primului ministru continuarea guvernării actuale pentru ca între timp să se poată ajunge la găsirea unei soluţii a crizei, potrivit imperativului de moment şi situaţiei reale.

Nu este exclus totuşi ca să se dea şi altă rezolvare prin însărcinarea d-lui Gh. Tătărescu de a forma un nou guvern şi a prezida alegerile generale, fie singur fie în colaborare cu d. Vaida Voevod.

Aşa se prezinta situaţia aseară şi acestea sunt, după toate probabilităţile, soluţiile către cari se merge.

In cursul zilei de azi se vor produce unele evenimente cari vor indica în oarecare măsură dacă informaţiile noastre sunt sau nu exacte.

P. B.

A eşuat formula unui guvern naţional-ţărănesc

— O audienţă de lucru a primului ministru —

La ora 12.20 d. prim ministru Gh. Tătărescu a sosit la Palatul Regal.

Ştirea s'a difuzat imediat. Şi de unde în piaţa din faţa Fundaţiei erau doar câţiva gazetari, s'au adunat numeroşi cetăţeni aşteptând cu înfrigurare rezultatul audienţei d-lui Gh. Tătărăscu.

Aproape de ora 13 s'a aflat, însă, că şeful guvernului a fost reţinut la dejun de Suveran.

Mulţimea s'a împrăştiat, dar breslaşii scrisului cotidian, sărmanii, au rămas pe poziţie, să îndure biciuirea vântului şi să afle ştiri.. senzaţionale.

Insfârşit, la 3.30, d. Gh. Tătărescu a părăsit Palatul Regal şi a declarat ziariştilor:

— „Am avut o audienţă de lucru la Măria sa Regele. Altceva, deocamdată, nu am să vă spun".

D. ION MIHALACHE LA PALATUL REGAL

O jumătate de ceas mai târziu, d. Ion Mihalache a fost chemat în audienţă.

Emoţii în rândurile naţional-ţărăniste. Jidanii au inundat oraşul cu ediţii speciale, anunţând că şeful partidului din str. Corăbiei s'a dus pentru a treia oară la

D. ION MIHALACHE

Palatul Regal.

La 4.50 d. Ion Mihalache a plecat şi la locuinţa d-sale a făcut ziariştilor următorele declaraţii:

— *„Am primit mandatul dela M. Sa Regele Carol II de a alcătui un guvern în colaborare cu d. dr. Al. Vaida Voevod.*

Intrebând pe Suveran dacă a demisionat guvernul, mi s'a răspuns că guvernul e demisionar pentru a nu se crea un gol de autoritate".

PESIMISM PROFUND

Vestea că d. Mihalache a primit un mandat limitat, a produs mare îngrijorare în partidul naţional-ţărănesc.

Au pornit agitaţii, discuţii şi prognosticuri. Iar la d-nii Popovici şi A. Călinescu s'au întrunit o seamă de fruntaşi, cari au luat în discuţie situaţia.

Din toate acestea s'a degajat un pesimism adânc. Unii naţional-ţărănişti nu s'au sfiit să afirme că partidul este tras pe linie moartă.

O contrazicere flagrantă

Să facem o scurtă pauză, pentru ca cititorii noştri să prindă sensul adevărat a celor ce vor găsi în partea a doua a reportagiului şi să sublinieze o gravă contrazicere a d-lui Mihalache.

In declaraţiile făcute presei şeful partidului naţional-ţărănesc a spus că a fost însărcinat de Suveran să alcătuiască guvernul. în colaborare cu d. Vaida.

Dar în pasagiul imediat următor a arătat că **guvernul nu a demisionat.**

Cum vine lucrul acesta?

Dacă n'a demisionat guvernul, putea d. Mihalache să primească mandatul de a face un nou guvern?

Probabil, însă, că încorsetat de amărăciune şeful partidului naţional-ţărănesc nu şi-a dat seama că săvârşeşte această enormă greşeală.

Noi bănuim că d. Mihalache nu s'a exprimat corect şi că, în realitate d-sa A PRIMIT MANDATUL DE A TRATA O COLABORARE CU D. VAIDA IN VEDEREA GUVERNARII.

D. Tătărăscu din nou la Suveran

Interesant, însă, că la ora 5.10 primul ministru s'a prezentat din nou, în audienţă M. S. Regelui Carol II. Audienţa a ţinut 25 de minute.

Apoi, prin preşedinţie, s'a dat presei următorul comunicat:

„Parlamentul actual atinge limita constituţională la Februarie 1938.

Acest timp scurt de funcţionare face imposibile atât orice activitate legislativă cât şi luarea în considerare a bugetului.

Pentru aceste motive am crezut util a ruga respectuos pe Majestatea Sa Regele să examineze cu un ceas mai curând situaţiunea generală politică, ţinând la dispoziţiunea Majestăţii Sale demisiunea Cabinetului".

Comunicatul acesta este extrem de important şi, în opunere cu declaraţiile d-lui Ion Mihalache, precizează că d. Tătărescu ŢINE LA DISPOZIŢIA SUVERANULUI DEMISIA CABINETULUI.

Vasăzică: GUVERNUL N'A DEMISIONAT. Dar primul ministru, pentru a înlesni Factorului Constituţional să examineze, cu un ceas mai curând, situaţiunea generală politică, ţine la dispoziţia M. S. Regelui demisia.

O ţine! N'a dat-o!

O întrevedere Mihalache-Filipescu

La sfârşitul şedinţei a sosit şi d. Grigore Filipescu-Tantieme — ştiţi, personagiul care se bate după primariatul general al Capitalei — şi a avut o întrevedere de jumătate oră cu d. Mihalache.

S'a aflat, că d Tantieme i-a subliniat d-lui Mihalache o greşeală de procedură: biroul partidului nu trebuia convocat, deoarece d. Mihalache are, dela congresul general, puteri discreţionare. D-sa trebuie să avizeze, fără să se mai consulte cu biroul.

D. Mihalache, ar fi spus:

— **„Nu vreau să îndispun nici un partizan. Doresc ca toate hotărîrile mele să aibă asentimentul unanim al fruntaşilor partidului.**

Aşa dar: biroul partidului a respins mandatul încredinţat d-lui Mihalache.

Ce va urma?

D. Mihalache, probabil chiar în cursul după amiezei, se va prezenta în audienţă Suveranului şi-şi VA DEPUNE MANDATUL CE I-A FOST INCREDINŢAT.

Este evident, că faţă de o asemenea atitudine complet ireverenţioasă, partidul naţional-ţărănesc este scos definitiv din arena actualităţii şi factorii competenţi vor aviza la o soluţie de guvernare în afară de cadrele acestui organism politic.

Informaţiile noastre ne îndrituiesc, însă, să afirmăm că centriştii vor reacţiona, în curând, cu ultima energie, împotriva biuroului; deci împotriva partidului.

Reacţiunea va consta în aceea, că d-nii Costăchescu, A. Călinescu, Virgil Potârcă, M. Ghelmegeanu, Grigore Gafencu, dr. Ernest Ene, îşi vor lua libertatea de acţiune şi vor arăta că adevăratul partid e cu ei.

In ipoteza aceasta — care se va realiza, credem — lucrurile vor lua o altă întorsătură.

Iar d. Mihalache şi cei din jurul d-sale vor fi aruncaţi la marginea preocupărilor zilnice.

Analizate lucrurile, oricine va pricepe că fatal se va ajunge aici.

Şi astfel se va prăbuşi un partid clădit pe temelie de carton.

O CONVORBIRE CU BADACINUL

D. Mihai Popovici, după şedinţa biuroului a avut o convorbire telefonică cu Bădăcinul, punându-l în curent pe d. Maniu cu evenimentele politice.

D. Maniu ar fi spus că d. Mihalache a făcut o mare greşeală că a acceptat sarcina de a trata cu d. Vaida.

Reintregirea liberală

D. profesor Gh. Brătianu a presidat aseară o consfătuire a şefilor de organizaţii georgiste din ţară.

După ce s'au discutat chestiunile politice la ordinea zilei, d profesor Gh. Brătianu ar fi arătat că problema reintregirii partidului liberal o examinează cu toată bunăvoinţa, deoarece a constatat că aceasta e dorinţa şefilor de organizaţii. Dar a arătat că apără interesele legitime ale partidului.

Victor Mocanu

Ştiri şi polemici

Dela Palatul Regal

MAREŞALATUL Curţii Regale face cunoscut următoarele:

In ziua de 13 Noembrie 1937 M. S. Regele a primit în audienţă pe d-nii: Gh. Tătărăscu, preşedinte al consiliului de miniştri şi ministru de interne; I. Mihalache, şef al partidului naţional ţărănesc.

*

D. MINISTRU IRIMESCU cu d-na, au luat aseară Simplonul la Trieste, plecând spre ţară.

*

PENTRU a se răzbuna, probabil, pe d. Costăchescu, care va întreprinde împreună cu centriştii, o acţiune nouă, d. Mihalache l-a rugat pe d. Gr. Filipescu să scrie în „Epoca" de ieri, următoarele:

„D. Costăchescu intenţionează să plece în decursul zilei la Iaşi".

Intriga e evidentă!

Dar şi d. Mihalache s'a descoperit.

Ce spune d. Costăchescu?

*

PE seama ministerului de industrie şi comerţ s'a deschis un credit extraordinar în sumă de lei 10 milicane, pentru achiziţionarea unui teren şi construirea unui local propriu direcţiunii măsurilor, greutăţilor şi metalelor preţioase.

*

UN fost subsecretar de stat naţional-ţărănist a avut — la ora 2 astă noapte — o consfătuire de o jumătate de ceas cu un fost preşedinte de consiliu.

*

MINISTERUL Cultelor a cerut eparhiilor, să-i înainteze în dublu exemplar, bugetele respective.

In acelaş timp, a pus în vedere eparhiilor să-şi întocmească bugetele pe anul bugetar financiar, iar nu dela 1 Ianuarie — 31 Decembrie, cum le-au întocmit până acum.

*

PE SEAMA direcţiunii generale a Poştelor, telegrafelor şi telefoanelor s'a deschis un credit extraordinar în sumă de lei 5.887.100.

Acest credit va servi pentru plata salariilor a 1.214 noui funcţionari, necesari pentru bunul mers al instituţiunii.

*

ASEARA s'a ţinut o consfătuire ministerială la locuinţa d-lui Dinu Brătianu.

Au participat membrii guvernului, în frunte cu d. Gh. Tătărăscu.

Discuţiile s'au purtat în jurul problemelor de presantă actualitate politică.

*

PENTRU cumpărarea vehiculelor necesare distribuirii produselor monopolului alcoolului s'a deschis pe seama acelei direcţiuni generale un credit extraordinar bugetar de lei 2.500.000.

*

MINISTERUL de interne şi ministerul cultelor şi artelor, au dispus ca, începând de la 1 Decembrie 1937, în Teatrele Naţionale şi Operele de Stat precum şi în teatrele particulare, la sfârşitul spectacolelor să se cânte imnul regal.

*

D. P. ALEXANDRESCU ROMAN a fost numit în comitetul de direcţie al Casei construcţiilor, de pe lângă Casa Centrală a Asigurărilor Sociale.

*

PE seama ministerelor: finanţe, justiţie şi educaţie naţională s'au deschis credite extraordinare în număr total de lei 7.644.036.

*

COMITETUL de conducere al asociaţiei generale a clerului ortodox se întruneşte la 18 Noembrie, spre a hotări ziua congresului general al preoţimii ortodoxe române.

*

MINISTERUL educaţiei naţionale a hotărît să nu se mai înfiinţeze noui posturi în învăţământul primar, deoarece în actualul buget, nu mai sunt sume disponibile în acest scop.

*

REUNIUNILE culturale din Capitală întrunite la primăria centrală au hotărît înfiinţarea unui număr de 5 biblioteci populare, în toate sectoarele.

*

MONITORUL Oficial publică în numărul de ieri noua mişcare în magistratură efectuată zilele trecute de către Consiliul superior al magistraturei

*

CONSILIUL de miniştri a recunoscut însemnătatea pentru apărarea şi economia naţională a înfiinţării de către I. O. R. (Industria optică Română, S. A. R.) din Bucureşti, a unei fabrici pentru producerea de aparate optice, acustice şi mecanice de precizie şi în consecinţă a decis a se acorda acestei întreprinderi avantajele prevăzute de decretul regal nr. 1.861 din 1936.

*

TIMPUL probabil de astăzi: Presiunea va continua să crească cu 3—6 m.m.

Cerul variabil. Vânt din sectorul Nord-Est, mai puternic în Sudul Basarabiei şi pe litoral.

Timp rece. Noaptea îngheţ slab cu excepţia litoralului. Precipitaţiuni cu caracter local, îndeosebi în Ardeal, Basarabia şi Dobrogea.

Externe

Shanghai, 14 (Rador). — **Comunicatul marelui cartier general japonez anunţă că trupele japoneze au cucerit localitatea Kiating.**

Forţele japoneze au ajuns la un punct situat la 12 km. dincolo de Chiusan, pe calea ferată Shanghai Nanking. Ele au cucerit deasemeni şi gara Kashan, pe linia ferată Shanghai-Hankeu.

*

Paris, 14 (Rador).—In cursul după amiezii de ieri, Regele Boris a primit pe d. Chautemps, preşedintele consiliului de miniştri şi pe d. Alexis Leger, secretarul general al ministerului Afacerilor Străine, cu care a avut o lungă convorbire.

*

Madrid, 14 (Rador). — Corespondentul Agenţiei Havas transmite:

Intrebat cu privire la răspunsul pe care guvernul republican spaniol îl va da comitetului de neintervenţie în chestiunea retragerii voluntarilor străini, d. Giral, ministrul Afacerilor Străine, a declarat că aşteaptă informaţii complimentare dela Londra şi că hotărîrea în această problemă se va lua în viitorul consiliu de miniştri.

Redactor responsabil: EUGEN VICTOR POPA

Tipografia ziarului „UNIVERSUL", str. Brezoianu 23 25 Bucureşti

„ASOCIAȚIUNII" SIBIIU

6 pagini 3 lei

ANUL VI, No. 92 Marți 16 Noembrie 1937

Taxa poștală plătită în numerar conform aprobării Dir. Gen. P.T.T. No. 118.370/1934

Porunca Vremii

TRIBUNĂ ZILNICĂ DE LUPTĂ NAȚIONALĂ ȘI CREȘTINĂ

„Nu voi uita o seară la Hârlău. Era Vineri seara. Bisericile noastre, cele două frumoase Biserici, una a lui Ștefan cel Mare și alta a lui Petru Rareș, stăteau pustii, pustii în sensul că de jur împrejur nu era nici o populație creștină. Cum este aici în București, cu șaizeci de Biserici, care nu mai au credincioși și în jurul cărora rânjesc cotropitorii".

N. IORGA
(In discursul ținut la „Liga Culturală")

Abonamente Anuale: Lei 1000 pentru instituții și sprijinitori; Lei 800 pentru orașe; Lei 600 pentru sate
Se primesc și abonamente pe 6 și 3 luni

Orice sumă se poate trimite prin Casa de economii și Cecuri poștale (CEC) astfel: ABONAȚII PENTRU CONTUL 1224; DEPOZITARII „ „ 10405

Director: Dr. ILIE RĂDULESCU

Redacția și Administrația: BUCUREȘTI I, Str. Sărindar 18

TELEFON: Direcție, redacție 4.1853; Ad-ție publicitate 4.1852

Jidanul nu simte decât când îl lovești în pungă!

Drama d-lui Ion Mihalache

Criza politică s'a sfârșit. D. Tătărăscu a fost însărcinat să formeze un guvern cu o bază politică mai largă. La cine va face d-sa apel, spre a constitui acest guvern... nepolitic, nu putem preciza încă, în momentul în care scriem aceste rânduri. In orice caz, un lucru e sigur: național-țărăniștii au fost înfrânți și scoși din orice combinație de guvern. Reporterii politici ai „Poruncii Vremii" — care a avut, și de data aceasta, cea mai bună și exactă informație — se dovedesc a nu fi greșit atunci când, încă de acum o lună, au spus că un guvern Mihalache este exclus și că guvernarea d-lui Tătărăscu, în colaborare cu d. Vaida sau cu alte grupări de centru, va fi prelungită.

Fără îndoială că nimeni, cu excepția liberalilor, nu va aplauda noua guvernare a d-lui Tătărăscu. Noi am arătat, la vreme, de ce o reeditare a regimului liberal nu poate fi o soluție fericită. Adăugăm azi încă o apreciere: dacă noua guvernare a d-lui Tătărăscu va fi lipsită de suflul românesc, pe care i-l poate aduce colaborarea cu d. Vaida, vom trăi zile dintre cele mai mizere. Departe de a vedea realizându-se ceva din comandamentele ideii naționale, vom asista numai la anchiloza totală a unui regim al îmbuibării și la consolidarea intolerantă a dictaturii unui partid, care nu este și nu poate fi tot una cu dictatura unei idei sau a unui singur om. Cine este de vină, însă, că s'a ajuns aci? Și asupra cui cade răspunderea dramei care va destrăma partidul național-țărănesc, dacă nu asupra conducerii înșăși, a acestui partid?

De câțiva ani încoace, chiar dela venirea la putere a liberalilor, noi am spus invariabil același lucru: „național-țărăniștii să-și revizuiască radical atitudinea! Cârdășia, fie și numai aparentă, cu comuniștii, le va fi fatală. Ii înlătură iremediabil dela putere. Câteva mii de voturi în plus, pe cari le pot avea dintr'o demagogie de stânga, îi fac să piardă, pe deoparte, sute de mii de voturi ale oamenilor cuminți, iar, pe de alta, le dă coloratura de partid bolșevic, ceiace înseamnă piedecă decisivă în calea venirii la guvern. In momentul în care însăși Anglia se orientează spre punctul de vedere al axei Roma-Berlin, România nu poate avea guverne de stânga. Aceiaș observație și pe chestia jidanilor. Țara nu va tolera să aibă la conducerea ei oameni cari se declară FAȚIȘ protectori ai jidanilor. Poate să aibă, desigur, guverne, sub cari jidanii reușesc să-și facă foarte bine afacerile și să trăiască în cel mai cald sân al lui Avram, cum s'a dovedit în guvernarea de patru ani a liberalilor. Dar OCULT. Liberalii au știut foarte bine să se acopere cu declarații sforăitoare pentru primatul național, din care n'au realizat nimic. Să vii însă la guvern cu slujbe în sinagogi și cu explozii de veselie în ghetto-uri, chiar dacă i-ai uri pe jidani, cum știm sigur că-i disprețuește d. Mihalache, înseamnă să te supui, din prima clipă, oprobiului și indignării țării".

Așa am vorbit, mereu. N'am fost ascultați. Ni s'a spus, din contră, că facem opoziție sălbatecă d-lui Mihalache și partidului d-sale, deși noi, departe de a avea ceva de împărțit cu național-țărăniștii, am avut totdeauna simpatie pentru fostul căpitan și erou de pe front.

Oricât de adversari am putut fi atitudinei național-țărăniștilor, înregistrăm, cu o strângere de inimă, tristul lor sfârșit. Incepând de azi, țărănismul intră în disoluție și formală — după aceia morală, mai veche, prin care a trecut — în vreme ce d. Mihalache trebuie să îngenunche în fața destinului său de dramă. Par'că vedem, de pe acum, cum se vor desfășura ultimele acte ale tragediei național-țărăniste: demisia d-lui Mihalache, șefia d-lui Maniu, dezastrul unor alegeri făcute în opoziție, însfârșit, ultimele svârcoliri ale unui partid, care moare de bătrânețe, deși ar fi putut să fie încă destul de tânăr și de necesar țării, dacă nu s'ar fi depărtat dela rosturile lui țărănești, și deci naționale, pe cari i le plămădise simțirea românească din tranșeele dela 1916—18.

Mărturisim sincer: ne pare rău. Altul ar fi fost destinul d-lui Mihalache și-al țărănismului d-sale, dacă, încă de-acum 15 ani, omul pe care îl îngenunche azi aceiaș maffie judaică, pe care voia involuntar s'o apere, ar fi ridicat drapelul cel adevărat, al dezrobirii naționale.

Poate că nici azi nu e prea târziu, d-le Mihalache!

DR. ILIE RADULESCU

Iată 'n poza de mai sus
Un vrăjmaș al lui IISUS:
Un JIDAN destul de crud,
Cu păduchi și cu „TALMUD"...

Iatămi-l pe fostul UȘER, —
Azi creștin cu suflet „cușer",
Care țara ne-o jupoaie
Cum ar jupui o oae...

Iată însă-un frățior,
Astăzi „coadă de topor"...
Vă rog, spuneți serios:
Care-i mai PRIMEJDIOS?...

Principiul democratic și practica „democrației" românești

de PETRU BANESCU

O recentă polemică iscată în jurul unor documente cari evidențiază legăturile partidului național-țărănesc cu organizațiile comuniste, a readus în actualitate o problemă ce se cere discutată și pusă la punct.

Nu vom intra în polemica despre care vorbim mai sus. Noi am demonstrat în nenumărate rânduri greșala cea mare a partidului național-țărănesc de a se fi lăsat hipotecat de mișcarea comunistă prin acceptarea serviciilor electorale ale acesteia și prin permanentul contact ținut — conștient sau inconștient — cu o parte din conducătorii nedeclarați dar notorii ai acestei mișcări. Altă latură a inconsecvenței național-țărăniste ne preocupă azi.

In toiul acestei polemici s'a afirmat că d. general Rujinski, comandantul gărzilor țărănești, ar fi primit defilarea acestor gărzi, salutat și răspunzându-le însuși cu pumnul strâns și ar fi explicat, într'un discurs ținut cu ocazia luării jurământului a gărzilor acestora din sect. III Albastru, importanța salutului cu pumnul strâns.

Oficiosul partidului național-țărănesc neagă faptul că d. general Rujinski ar fi fost salutat altcum decât cu salutul roman și un domn profesor C. Lăpușneanu, care după spusele proprii „are cinstea de a comanda aceste gărzi în sect. III Albastru", publică și d-sa o scrisoare în care spune același lucru.

Căutând însă a demonstra că d. general Rujinski n'a fost salutat cu pumnul strâns și nici n'a făcut teoria acestui salut, atât oficiosul partidului cât și d. C. Lăpușneanu confirmă existența acestor gărzi țărănești ca niște organizații paramilitare, ce depun jurământ în fața preoților pe cruce și drapel, ca orice unitate organizată militărește.

Căci iată ce spune d. profesor C. Lăpușneanu în scrisoarea d-sale: „Este adevărat că d. general Rujinski a vorbit gărzilor țărănești din sect. III Albastru, pe care am cinstea să le comand, cu ocazia depunerii jurământului în anul 1936. Solemnitatea a fost deschisă cu Imnul Regal, d. general a fost primit cu salutul roman și s'a luat jurământul luptătorilor în fața preoților, pe cruce și pe drapel. Iată un rezumat din cuvântarea d-lui general Rujinski: Vă legați în fața lui Dumnezeu și a oamenilor să luptați cu devotament și sacrificiu personal pentru Țară, Rege și pentru șeful partidului național-țărănesc, Ion Mihalache".

Așa dară clar și precis: luptătorii au jurat în fața preoților pe cruce și drapel, devotament și sacrificiu personal pentru Țară, Rege și d. Ion Mihalache.

Și asta în fața unui fost general al oștirii române, care a crezut de

(Urmare în pagina 3-a)

Jidanii nu „permit" boicotul!

JIDANII, vrând să ne arate că'n ghiara lor suntem cu totul,
Ne spun că nu ne vor „PERMITE" — cum vrem — să le-aplicăm („BOICOTUL"!..
Noi știm ce vom avea să facem, ca'n viitor ai noștri bani
Să nu mai intre dela nimeni în mâna hoților JIDANI,
Și — nu târziu — vedea-va IUDA, de sigur, cu nespusă jale,
Că nu mai cumpără românii un ac măcar dela GHIDALE!..
Iar întrebăm: cam ce vor face tâlharii gloatelor SEMITE,
Cei care scriu în presa „cușer", c'aceasta nu ne-o vor „PERMITE"?!
Noi le strigăm atâta numai acelora de-un neam cu MOCHI:
Prea mult ei coarda să n'o'ntindă, căci ea, plesnind, le crapă ochii!..

RADU BARDA

O nouă elită politică

Bine s'a gândit d. Corneliu Codreanu, atunci când a hotărît ca înainte de a forma cadre politice propriu zise, să transforme mai întâi omul.

De ani de zile lucrează d-sa pe terenul acesta educativ și nu ușor este, într'adevăr, să îndrumezi pe calea cea bună o generație. Sufletul omenesc e făcut din crini și buruieni și acestea din urmă, vai, anevoie se stârpesc!

De acum, partidul „Totul pentru țară" are un contingent de oameni crescuți la școala omului nou și li se poate da drumul în politică.

Umblând, însă, cu mâinile prin putina cu miere, e peste putință să nu-ți lingi degetele.

Politica e femeie frumoasă a dracului și face cu ochiul și biruie și pe sfinții din pustie. Politica aduce satisfacții morale în primul rând — dezmiardă orgoliul omenesc — aduce pe lângă mărire și strălucite situații materiale. La noi, nu se concepe demnitar fără limuzină; la noi, ultimul plugar care trage 'n gură să fie primar, iese din politică, numai într'un an-doi, cu avere.

Partidul „Totul pentru țară" este acum, fără nicio discuție, în pragul izbânzii finale.

Și d. Corneliu Codreanu și-a dat seama că, vorba cântecului, ochii văd inima cere și cere și mai mult când ești la putere și tinerilor săi partizani le predică acum, înainte de a păși pe căile măririi, că toate acestea sunt în fond deșertăciuni, că ziua de mâine nu trebuie să fie ziua jilțurilor moi, a consiliilor de administrație, a banilor depuși, a risipei în dreapta și'n stânga, a luxului. Ce a însemnat atunci? A însemnat că generația actuală a spus celei trecute: scoli tu, să stau eu! — și s'a instalat cu toată tinerețea și puterea ei de consumație, în acest tralu-nineaco...

Nu suntem întru totul de acord cu noul principiu: „să trăim în sărăcie" — și altadată, într'un articol special ,vom desvolta această totuși extraordinar de frumoasă idee creștină. (Noi suntem de părere că, astăzi când toți străinii, toți veneticii, se pricopsesc în această binecuvântată țară — noi NU în sărăcie trebuie să trăim, ci bogați. Bogați, în țară bogată!).

D. Codreanu se referă, știm, la echipa de conducători pe care o crește acum, din care vrea să facă o adevărată elită politică — și aici stă toată noutatea și frumusețea ei.

Căci iată, mai departe, cum caută d-sa să ucidă pe Satana din fiecare dintre noi. Zice: nimeni nu va candida primul pe listă, ci al doilea. „Eu însumi, voi candida al doilea". Nimănui nu trebuie să-i intre'n cap că județul cutare e județul lui, fieful lui, că în provincia cutare el este zeul, este totul peste un anume număr de religioși politici. Nimeni n'are voie să facă legături în județe — adică legături de speța aceasta: uite, să-mi dai votul și eu îți dau rachiu. Sau: dă-mi votul și o petiție. Ca să-l fac pe fiu-tău slujbaș — și s'o numesc pe fie-ta pe undeva...

Trebuie să se termine odată cu politica de târg. In regimurile democratice, de-aia nu se poate niciodată nimic, fiindcă cele mai bune intenții sunt supuse nu principiului riguros și creator al personalității — ci legii de gumilastic a electoralului.

Ca și cealaltă circulară recentă a Căpitanului, relativă la purtările în societate ale tineretului.

Politeța, respectul, buna-creștere în general, sunt blazonul tineretii.

Unii juni ,însă, fac din asta scop și cu „sărutările de mâini și giugiulelile" de cari vorbește d. Codreanu în circulară — își fac carieră.

Noul tineret trebuie să fie politicos, dar cu simțul demnității. Trebuie să fie întreprid, îndrăznet, să aibă simțul onoarei și al datoriei.

Spiritul de salon ucide tinerețea. In saloane, înveți să te pocești la vorbă și în maniere, îți pierzi timpul cu jocuri de cărți (bridge i se spune acum pe radical!): cu tot felul de schimonoseli, cărora li se spun dansuri moderne; înveți să cultivi „protecția fustelor" cum spunea Eminescu; te trândăvești, îți pierzi timpul și sănătatea, ba mai deprinzi și diferite beții albe...

Tineretul trebuie să fie serios. Tineretul trebuie să trăiască în vastul salon al muncii și în orele sale libere să se dedice altor mai nobile desfătări.

O, moravul acesta oriental al sărutatului mâinii la femei e și negienic. Ar trebui interzis.

Și uite-așa se transformă o țară. Cu modificarea unor obiceiuri mărunte în aparență.

N. Crevedia

E greu să fii Rege!

Criza politică nu s'a rezolvat încă. Audiențele continuă. Cluburile sunt în fierbere. Iar cafeneaua, cu inteligența ei nemărginită, e gata să colaboreze la deslegarea problemei.

In aceste clipe de frământare, când toți așteaptă, pândind la porțile Palatului și smulgând cu disperare edițiile speciale ale ziarelor grăbite să-și ia înainte, un singur bărbat, prizonier al biroului, consolându-se foarte des cu tovărășia docilă a țigării, încearcă să descurce ițele și să se strecoare printre evenimente, căutând cu lumânarea un om, o ipoteză, o formulă. De dimineață până seara Regele se supune nenumăratelor audiențe din care s'ar putea naște soluția crizei. Nici n'apucă să se scoale bine dela masă și cineva e gata să dea năvală înăuntru.

Câți oameni politici a primit Suveranul în ultimele zile? Mulți, foarte mulți, poate prea mulți chiar. Se spune că ar fi 16 partide, fiecare cu un șef oficial și cu un locțiitor dornic de trădare. Regele i-a chemat pe toți. I-a poftit pe scaun. Le-a dat țigări. I-a ascultat. I-a povățuit. A primit memorii. Le-a dat însărcinări. I-a invitat la solidaritate. I-a îndemnat la unire. Să-i mai numărăm? E de prisos. I-am văzut intrând și eșind. Lipiți de gardurile Palatului, cu urechile ciulite spre orice sgomot, spre toate șoaptele, supraveghind limuzinele, ziariștii au putut să-și dea seama, în două trei zile de balamucul politic. Nimeni nu s'ar putea lăuda că știe exact tot ce se petrece în birourile Regelui. Invăluiți în mister, impermeabili la orice încercare a noastră, oamenii politici răspund cu aceeași fudulie: „Am înfățișat M. S. punctul meu de vedere"...

Dacă Regele ar fi liber, ca mine și ca d-ta, să scrie la gazetă, să-și desvălue gândurile, să-și strige revolta și să-și rostească supărările, literatura politică și cea morală, s'ar îmbogăți cu o monumentală lucrare de aforisme și de verdicte. Numai Regele ar fi în stare să ne arate adevărata valoare a oamenilor noștri politici. Din haosul acesta năuc, un singur lucru e cert: Regele se află în luptă cu egoismul.

Prin situația sa, Regele e un criteriu. El se chinuie să ție cumpăna. El caută să scoată din duelul egoismelor, un guvern de generozități, de patriotism și de sacrificiu. Să recunoaștem că nu e prea ușor. Câți au fost în audiență? Mulți; și fiecare în parte, luat la interogatoriu, a declarat: — Majestate, sunt gata să-mi iau răspunderea! Condiția: Dar singur! Meseria de Rege e, într'adevăr, grea. Cum să alegi din atâția, numai unul și să nu se supere ceilalți! Programe de stânga, programe de dreapta, programe de centru sau văzând și făcând, guvern de partid, guvern de colaborare, guvern de alegeri, guvern de personalități, guvern tampon, guvern de lungă durată... Alegeți dacă puteți! Și sarcina aceasta istovitoare apasă pe umerii Regelui, fără ca oamenii politici să-și dea osteneală să înțeleagă și să se moaie. Unii dau sugestii. Alții se oferă respectuos. Mulți pretind cu vehemență. Toți împreună și fiecare în parte, vor să fie chemați la cârmă. Regele tace, surâde, se încruntă, pledează: pentru țară. Iar marea Sa grijă o desbat cluburile, comitetele permanente, consiliile ad-hoc și celelalte.

Oricare dintre noi, pus să ție locul Regelui câteva ceasuri și-ar încheia experiența, poftindu-i pe toți afară și trântind ușile. Regele îngăduie, rabdă, sufere și se gândește, cu siguranță, la colaboratorii Săi, atât de mici și totuș atât de răi...

I. P. Prundeni

Camașa de forță

Un cetățean indignat

Când s'a citit la gazetă că d. Mihalache a depus mandatul, un național-țărănist a exclamat:

— Dece l-a depus, domnule, dece? Să fi format el guvernul...

— Da, dar vezi — tactica partidului...

— Ce tactică, domnule? Ce tactică? Practica!

Pasiune politică

D. Gică Ionescu a lipsit, zilele acestea, de acasă.

El i-a spus „ministrului" — așa-i spune el soției — că se duce 'n provincie, că are treburi urgente acolo.

Azi dimineață, d. Gică se 'ntoarce acasă.

Și d. „ministru" îl ia la refec:

— Unde spui, mă, c'ai fost? La Cernăuți?

— Nu, dragă, la Rădăuți.

— La Rădăuți, ai?

— Pe onoarea mea.

— Bine, mă, nu ți-e rușine obrazului, să mă minți în halul ăsta?

— Dragă Jenny...

— Ce', dragă Jenny? Niciun dragă Jenny!

Și ministrul ia-l pe „conu Gică" și dă-i și trage-i și perpelește-l. Și dă-i în cap cu pernele, cu plapuma, cu niște cărți din mica lor bibliotecă — „colecția celor 15 lei" — cu scaunele, cu aparatul de radio, cu niște ghivece de flori, cu tot ce-a găsit la îndemână!

— Dragă Jenny... — răcnea conu Gică.

— Ia uite-te ici! (Și ministrul îi puse subt ochi „Universul"). Ai fost la Rădăuți, ai?

Conu Gică apărea la gazetă în fiecare zi, așteptând desfășurarea crizei, în fața Palatului Regal, de unde nu s'a mișcat nici zi nici noapte...

D. Gusti, prim-ministru

Pe Vineri, știți că era vorba să formeze guvernul d. prof. Gusti, venit special dela Paris.

Pe aeroportul Băneasa, îl așteptau pe d. Gusti o seamă de prieteni cari trăgeau în gură să fie și ei ceva în această țară.

— Vine avionul, uite avionul dela Paris.

Iar un țăran, văzând marele aparat al soc. „Air France":

— Uite, Pavilionul!

Este naționalismul ortodox sau nu?

In toiul dogoritor al verii s'a încins, în publicistica noastră, o discuție extrem de semnificativă pe cnestiunea raporturilor logice și filosofice care se pot stabili între conceptul de naționalism și acela de ortodoxie. Deoarece problema n'a fost lămurită până în pânzele ei albe, părerile formulate rămânând oarecum suspendate deasupra incertitudinii și a arbitrarului teoretic, o revenire la datele inițiale nu-i deloc lipsită de folos și de interes.

Cititorul, urmărind fazele evolutive ale controversei iscate, a văzut că are înaintea sa mai multe ipoteze. Fiecare verdică și șubredă exact în aceiași măsură. Discuția în felul acesta, avea darul paradoxal de a continua până la cine știe ce limite obscure, tema abordată încurcându-se în desișurile abstracțiunii, mereu noui și mereu nebănuite. Din simpla pricină că nici un criteriu rațional obiectiv și universal valabil nu se invocase în sprijinul tezelor susținute, sfada teologică n'a ajuns la o soluție definitivă care să îndestuleze setea mentală a lectorului anonim. Lucrurile dimpotrivă, s'au împotmolit într'un punct neutru depe creasta căruia zările gândirii se desfășoară larg în toate direcțiile. Ce drum, pornit din inima răspântiei, să apuci? Pe cine să crezi și pe cine nu? Adică: de partea cui e dreptatea și de partea cui neadevărul?

Și condiția asta a nesiguranței chinuitoare îți părea cu atât mai nedreaptă cu cât ea viza un aspect fundamental din ideologia naționalismului românesc.

Să ne întrebăm așa dar: care sunt relațiile conceptuale dintre naționalism și creștinism (în cazul de față — ortodoxie)? Sau mai corect spus: asemenea relații se pot stabili, și în ce chip?

D. prof. Nae Ionescu, însușindu-și o poziție antinomică față de afirmațiile d-lui Radu Dragnea, e de părere că din moment ce socotești națiunea ca o formă de viață lăsată de Dumnezeu trebue să i te supui ei ca unei fatalități divine. Națiunea nu-i numai o gravă căzere în păcat ci un gest creator al transcendenței prin care noi oamenii am fost asvârliți din planul desăvârșirii primordial edenice în câmpul de devenire al istoriei. Deși grație națiunii ne este imposibil să ne mântuim, umanitatea totuși o acceptă și o trăiește deoarece nimeni nu poate frânge hotarele lumești plăsmuite de intenția dumnezeiască. Iar naționalismul decurge natural dinlăuntrul limitelor etnice, el reprezintă cu alte cuvinte, atitudinea proprie a individualității noastre crescută aici, din sevele pământului și din mlezul de răscruce al contingențelor vremelnice. Deci nici o prejdie de păcat, nici o greșală cruntă. Națiunea și naționalismul sunt valori autentice ale sbuciumului istoric. Ele nu contrazic ortodoxia, care și ea zace oarecum sub relativitatea nedeterminată a imperativelor temporale. Fiindcă logosul divin nu coboară printre noi în esența lui absolută, popoarele au latitudinea de a-l trăi în duhul lor lăuntric, specific nuanțat de însăși procesul complexului genetic.

Concepția profesorului Nae Ionescu e străbătută de un tragic suflu metafizic. Ea pleacă din constatarea unei îndurerate renunțări. Mai întâi renunțarea la posibilitatea mântuirii. Apoi recunoașterea relativității parțiale a ortodoxismului prin subsumarea lui vădită în cercul de experimentare interioară a eticității.

D. Dragoș Protopopescu a răspuns în *Buna Vestire* prof. Nae Ionescu. D-sa declară categoric că naționalul se reduce exclusiv la biologie. Intre sectorul existenței lui și tărîmul senin al spiritualității se afundă o imensă prăpastie. Ortodoxia e ecumenică, depășitoare de hotare confesionale și politice iar naționalul stărue necontenit închis în cătușe înguste. Atitudinea naționalistă însemnează apărarea instinctivă a unui grup uman restrâns, care prin definiție stă la antipodul universalismului ecumenic, adică la capătul opus al spiritualului și implicit al ortodoxiei. Termenii logic, se exclud. Pentru a da relief cât mai pregnant susținerii sale, d. Dragoș Protopopescu apelează la câteva comparații uluitoare dar nu mai puțin pitorești. Privit biologic, prin urmare ca ceva de Dumnezeu orânduit, naționalismul se așează pe aceiaș linie ca avortul, crima, trișarea, aș'derea de sus lăsate. D. Dragoș Protopopescu judecă problema, ager, sub specia vitalului. D'n cauza asta d-nia sa crede că naționalismul debutează cu o mică „neîngăduință": neîngăduința de a smulge actului apartenenții la o anumită colectivitate etnică concluziile pe care le socotești necesare, fie integral firești sau nu.

Rezultatul final? Altceva este ortodoxia și altceva naționalismul.

D. prof. D. Stăniloae în superbul număr ultim al și mai superbei reviste *Gândirea*, aduce sugestii noui în discuție. D. Stăniloae combătând elegant și precis, pe d-nii Nae Ionescu, Dragoș Protopopescu și Radu Dragnea, pune doctrina naționalistă pe fundamentele eticei creștine. In viziunea d-niei sale naționalismul se încadrează armonios în comandamentele morale ale ortodoxiei. Ca elan instinctiv, dragostea de neam complectează minunat și practic atitudinea omului în fața vieții, cerută de poruncile religiei revelate. Naționalistul iubește concret ceeace creștinismul pretinde printr'o formulare fără atribute constrângătoare. Biologicul, satisfăcut în setea lui cumpătată și strict trebuitoare, vine să exemplifice organic îndemnurile teologiei creștine.

Conceptul de viață nu-i o simplă țesătură a fadei utopii umanitariste, ci implică o realitate eficientă, activă, dinamică în care trupul și sufletul, biologicul și spiritualul, se contopesc într'o unitate creatoare, sortită să îmbunătățească și să perfecționeze mediul exterior. Psihicul și corporalul sunt categorii luptătoare ale aceluiași eu personal, făurit după asemănarea lui Dumnezeu și pus în slujba finalității Sale.

D. Stăniloae vorbește de existența unor cicluri organice cărora individul li se supune. Intervenția acestor cicluri îmi par niște foarte utile instrumente de sondare în centrul problemei. In structura lor națională, datele antinomice dela suprafață se lămuresc și se împacă în adânc. Spre deosebire de d. Nae Ionescu, d. Stăniloae ne spune că trăirea în sânul ciclurilor naturale poate să ne mântuiască.

Omul se salvează prin fapte nu prin teoretizări plate ori virtuoase. Și când o faptă crește din izvoare spirituale ea își îmbogățește valoarea enorm. Credința pură dela rădăcina ei, ajunge ca să o înzestreze cu nepieritoare calități etice. Aceastâ credință trebue să se nutrească în și din creștinism.

Este naționalismul „ortodox" sau nu? Ar fi de dorit să auzim încă odată părerea dialecticienilor beligeranți. Gândindu-ne la amploarea neobișnuită și la importanța crucială a întrebării, contribuția profesorului Stăniloae constitue cea mai documentată teză. Și cea mai rotunjită. Mișcarea noastră naționalistă, care și-a făcut din mistica jertfei și din cultul eroismului două stele vii, sortite să-i călăuzească destinele, numai pe temelia eticei creștine se poate desfășura și numai prin ea poate învinge.

Feptimiu Bucur

SPORT

„Juventus", net superior, cu 5-1

a eliminat pe „Ripensia" din Cupa României

Stadionul „Principele Carol" a găzduit ieri partida de real interes în care Juventus întâlnea în cadrul cupei României pe fosta campioană „Ripensia".

Un public destul de numeros a fost prezent ieri la frumoasa și neuitata victorie a roș-albaștrilor.

Nici o izbândă nu era mai necesară ca aceia de ieri, deoarece permite învingătorilor să meargă mai departe în lupta pentru invidiatul trofeu.

Matchul poate că n'a corespuns datorită ușurinței cu care Juventus și-a învins adversarul, ce se perpetua în această luptă ca favorit.

Constatăm cu deplină satisfacție că Juventus a devenit o echipă cu mers regulat. Astfel de victorii sunt cel mai bun criteriu pentru verificarea formei unei echipe.

Fără „ași", fără „vedete necontestate", roș-albaștrii au reușit să aducă, Capitalei, cea mai grea dar și cea mai frumoasă izbândă. Valoarea învinșilor au darul de a mări meritele învingătorilor.

Juventus a devenit iar cel din trecut; echipa merge și va cunoaște noui izbânzi.

Spațiul nu ne permite a da o descriere, în amănunt, a jocului.

Cele șase goaluri s'au marcat în ordine, astfel: min. 20 OANĂ, min. 42 PALMER.

PRIMA REPRIZA 2—0 PENTRU JUVENTUS

La reîncepere, în min. 57 OANĂ, min. 62 OANĂ, min. 75 BEKE, printr'o lovitură liberă dela 30 m., marchează punctul de onoare al timișorenilor.

In sfârșit în min. 86 OANA încheie scorul.

DRAGOMIRESCU

Rezultatul oficial 5—1 pentru Juventus.

BINDEA

Năbădăiosul Bindea a dovedit ieri că nu merită să mai apară pe un teren de sport. Sportul n'are nevoe de astfel de specimene. Dezechilibrații au locuință aparte, unde își pot permite orice solu de comportare. Eliminarea din joc e o pedeapsă prea ușoară.

NE-AU PLACUT

Dragomirescu (cel mai bun din 22), Petrescu, Oană și Zăinescu, dela Juventus, iar de la învinși Bürger.

Arbitrajul d-lui Kroner slab, în măsura în care a permis brutalități pe teren, deși le putea opri printr'o conducere mai atentă.

La Poesti

„Venus" a dispus de „Tricolor C. F. P. V."

cu 4-1 (3-0)

—Dela trimisul nostru special—

Pe arena Tricolor a avut loc ieri partida de „Cupă" dintre campioni și „Tricolor C. F. P. V.".

Dată fiind importanța partidei am făcut deplasarea în orașul republican.

Constatările făcute le vom da în numărul de mâine. E interesant însă de știut că vizita campionilor naționali a reușit să aducă la match peste 5000 de spectatori. Număr record pentru organizațiile ploeștene.

Orașul întreg nu discută decât de această vizită a Venus-u'ui. Situația politică trecuse pe planul al doilea.

Matchul Venus-Tricolor C. F. P. V. a corespuns așteptărilor unanime.

Ploeștenii au fost un adversar demn. Clasa și-a spus însă cuvântul ho'ărîtor. Venus, după ce a marcat cele trei puncte, suficiente pentru a se considera învingători, n'a mai insistat. E o tactică, pe care campionii o întrebuințează cu regularitate. (La Lugoj au procedat la fel).

„Tricolor C. F. P. V." e echipă redutabilă, și credem că în Divizia B va fi fruntașă. N'a reușit mai mult decarece a dat de un „Venus" în zi mare.

Ploeștenilor le-am imputa o oarecare duritate, care nu-și are rostul într'o competiție sportivă.

AU MARCAT IN ORDINE

Petea, Ploeșteau, Bodola și Gruin pentru „Venus"; iar pentru Tricolor, Bocșa.

Arbitrajul d-lui Xifando, bun.

N. Dumitrescu

Humi

a sosit în Capitală

Insfârșit, ieri la ora 10 jum., cu Rapidul de Constanța, a sosit în Gara de Nord celebrul și mult cunoscutul jucător al „Venusului", Humi.

A coborît surâzător din tren, bucuros de a-și revedea prietenii. Sportivii îl așteaptă să-l vadă pe arenă.

Unirea Tricolor - Crișana

3-0 (2-0)

Pe arena din Obor, Unirea Tricolor a întâlnit pe Crișana de care a reușit să dispună la un scor sever.

Cu o echipă pusă la punct, oborenii au confirmat din nou că posedă o garnitură care bazată pe un joc tehnic și pe un elan inegalabil poate face față oricărei situații.

Au marcat Sony (1) și Iordache (2). Cât privește comportarea jucătorilor am remarcat dela Unirea, apărarea imediată, Feerea din nou cel mai bun, Sony și Iordache.

Dela Crișana au ieșit în evidență Szoke și Dopp.

Arbitrajul d-lui D. Ghebercoff mulțumitor.

Cine a reușit să se califice

pentru următorul tur al „Cupei României"

La Ploești: Venus-Tricolor C. F. P. V. 4-1.

La Brad: Mica-A. C. F. R. 2-1 (surpriză).

La Timișoara: Chinezul-Adegso 2-0.

La Timișoara: C. A. U. T.-D. V. I. Q. 6-1.

La Brăila: Franco-Română-Gloria 3-1.

La Arad: F. C. Rapid-Amefa 2-0 (surpriză).

La Carei: Victoria (Carei)-Vulturii 4-3.

La Sighișoara: Victoria (Cluj) Aquila C. F. R. 6-2.

La Cluj: Sp. Studențesc-Universitatea 4-3.

La Constanța: Victoria-Olimpia C. F. R. 4-1.

La Baia Mare: Phoenix-Dragoș-Vodă 4-0.

La Bistrița: Jiul-Ceramica 4-2

Telefon-Club-U. D. R.

2-1

Pe terenul A. C. S. A., în fața unui public redus, Telefon-Club a întâlnit pe U. D. R. din Reșița. Cu toate că porneau favoriți în acest match, Telefoniștii au trebuit să se întrebuințeze serios pentru a putea învinge.

In orice caz, U. D. R. a arătat că cunoaște foot-ball-ul încât putem spune cu drept cuvânt că este un învins glorios.

Arbitrajul d-lui Vartolomeu în nota obișnuită.

ECOURI

D. N. DUMITRESCU, redactorul nostru de specialitate, și trimis special al ziarului la Ploești, cu ocazia matchului Venus-Tricolor C. F. P. V., va publica în numărul de mâine un interview cu Humi luat la Ploești.

Primele declarații la sosirea în țară, Humi le-a făcut ziarului nostru.

Amănunte inedite și pline de interes vor fi redate în numărul nostru de mâine.

*

D. AL. ELADESCU, vice președintele Venus-ului ne-a declarat după matchul de ieri:

Jocul ar fi fost și mai bun, dacă ploeștenii nu ar fi dat jocului nota de duritate ce nu-și are rost.

*

D. U. IȚIC GOLDENBERG iar a capotat. Nici în cupă nu-l merge. Era mai bine în Divizia B.

*

EȘECUL „Gloriei" din Arad în fața modestei „Franco-Române" este fără îndoială surpriza zilei.

Mișcarea LITERARA și artistică

Aspecte, Insigne, Comentarii

„Curcubee peste veac"

— al treilea volum de fabule al d-lui Vasile Militaru, a apărut ieri în toate librăriile din țară.

Executat în condițiuni tehnice ireproșabile de editura „Cugetarea" și cu un conținut de mare valoare artistică, noul volum al d-lui Militaru face cinste oricărei biblioteci.

„Viori de lut"

— volumul de adânci rezonanțe lirice al d-lui TEODOR AL. MUNTEANU, primit cu o neobișnuită căldură de întreaga critică literară, va fi peste câteva zile în toate librăriile din țară. Răsunătorul succes obținut în Capitală, ne dă certitudinea că „Viori de lut" se va epuiza în mai puțin de o săptămână, văzându-ne în plăcuta situație de a anunța a doua ediție.

Al. T. Stamadiad

— va prezenta, în curând, 164 poeme antologice din lirica chineză, intitulate: „DIN FLAUTUL DE JAD"

Poemele admirabil tălmăcite și cu totul necunoscute publicului românesc, se vor bucura, desigur, de un mare succes editorial.

D. Pan M. Vizirescu

— vigurosul scriitor care este de câtva timp obiectul discuțiilor în lumea noastră literară, va preda în curând unei edituri din Capitală manuscrisul unui volum de poezii.

„Ideia liberă"

— apare din ce în ce mai întinerită. Adică, cu fiecare număr mai viguroasa.

Colaborează la numărul 7, de săptămâna aceasta: I. Gr. Perieșeanu, *Radu Gyr, N. Porsenna V. F. Pantazopol, Constantin Fântâneru, Mateiu Hinoveanu, Ion Careev, Tudor Bran, Sabin Manuilă, Mihail Niculescu, N. N. Tetanu, etc.*

Insemnările vii și un interview cu scriitorul Victor Papilian, despre Ardealul cultural completează numărul.

„Lumina dela mormânt"

— este o carte poate prea îmbâcsită de filosofie, dar, prin aceasta, nu mai puțin prețioasă.

Numele autorului, M. WELTHER, e — și, într'un caz și în altul — demn de relevat.

Ionel Neamtzu

— talentatul nuvelist care își risipește de ani de zile scrisul în paginele revistelor ardelene, a tipărit de curând un roman intitulat: „Pentru o femee". *Romanul e bun — o spunem fără nici o rezervă. Fiind o carte de debut, el trebuie remarcat ca una din cele mai făgăduitoare închegări epice apărută sub semnătură de nume tinăr. D.Ionel Neamtzu scrie ingrijit și își stăpânește bine fraza. Evident că încă n'a ajuns la o dominație integrală a tehnicei genului. Asta însă este ceva fatal, atunci când te gândești la vârsta autorului.*

„Pentru o femee" e un semn de început sigur, precis. Deacea Ionel Neamtzu merită dragostea și felicitările noastre.

Iul. Giurgea

— care ne-a dăruit „Cărțile Junglei" de Rudyard Kipling, „Luna și doi bani jum'ate" de W. Somerset Maugham, aceste capo d'opere ale literaturii universale (fără să menționăm pe celelalte cari s'au bucurat, aproape, de același succes) apare în curând, cu următoarele tălmăciri: „KIM" de Rudyard Kipling, „CONTRAPUNCT" de Aldous Huxley, „A DOUA TINEREȚE" de Lewis Sinclair și „ROBII" de W. Somerset Maugham.

Laur Preda

— autorul volumului de portrete, recent apărut, „Figuri în relief" *va face să apară în capitala jidovită a Moldovei, ziarul naționalist „CHEMAREA".*

„Luminișurile anilor mei"

— se numește volumul de versuri al d-lui Const. Asiminei, pus sub tipar de editura „Cugetarea".

„Luminișurile anilor mei" *va fi o carte despre care se va vorbi mult. Și pe drept cuvânt. Fiindcă d. Const. Asiminei este un autentic talent literar.*

Eu și Europa

— își continuă drumul sigur, statornicit deja de doi ani, susținută mai ales prin stăruințele, osteneala și în plus sacrificiile materiale ale postului ION TH. ILEA.

Tribună de slovă și gând românesc, și cu un număr de colaboratori credincioși și talentați, a reușit să se impună încă dela primele numere apărute.

Din partea literară însemnăm numele d-lor: E. Ar. aZharia, Virgil Carianopol, Codin Lăzărescu, Vintilă Horia, N. Ladmis-Andreescu, Petre Pascu, George Drumur, Grigore Bugnariu, Ion Th. Ilea, etc. Cea mai interesantă parte a revistei este acea a mișcărei culturale, unde cititorul află însemnări și note critice, cu competență și obiectivitate scrise.

Pagini din Oskar Wilde

traduse de Al. T. Stamatiad

Oskar Wilde a fost un scriitor despre care se vorbește încă mult, dar se citește prea puțin. Snob prin excelență, pornit să indigneze ipocrita societate britanică, afișându-se pretutindeni într'o atitudine de libertate aristocrată justificată prin talentul său, constitue încă și astăzi subiectul de discuție al snobilor de pe continent. Totuși scrisul lui nu e menit discuțiunilor superficiale, aprecierilor uzuale făcute cotidian, căci conține nebănuite profunzimi umane. Dacă în viață poate a căutat extravaganța stridentă și a purtat pecetia unei condamnări pentru anumite legături nelămurite, scrisul său este de multe ori esența cea mai pură a simțirii, rezultanta unui suflet sbuciumat.

Wilde, în scris a realizat minunata îmbinare între imoralitatea sfidătoare și luciferică cu ascetismul pur și angelic. In fiecare rând și filă scrisul său trăiește intens, ca într'o permanentă combustiune. Nimic nu pare fals sau artificial, am putea spune că scrisul său nu este altceva decât o permanentă luptă între apolitic și dianiejac. Paradoxal și cu un stil sclipitor, ca o piatră de jad, elegant în scris ca și în viață, Oskar Wilde în ciuda snobismului său pare de multe ori un iluminat. Paginile traduse de d. Al. Stamatiad sunt poate unele din cele mai caracteristice în acest sens. De la cele mai sumbre imagini din *„Balada temniței din Reading"*, infern terestru, nu atât material cât spiritual, volumul cuprinde și pagini de serafică imagine ca *„Prințul fericit"*, constituind fleștecare o altă gamă în claviatura vieții. Wilde are meritul desăvârșit de a putea interpreta toate durerile și bucuriile, toate înălțările și prăbușirile, inerente unei vieți intense.

Intr'o operă literară inseamnă însă foarte mult și traducerea. Căci nu este suficient a reda interesul sau cel mult spiritul operii. Cartea tradusă trebuie să trăiască, să nu fie doar o floare rară și exotică păstrată în seră. Indeosebi e greu a interpreta un pact cu o sensibilitate atât de exemplară, cu o factura stranie și originală ca Oskar Wilde. A traduce o astfel de carte nu este o simplă translație, ci o interpretare în adevăratul înțeles al cuvântului. Traducătorul unei astfel de opere trebuia în primul rând să fie poet și traducerile anterioare ale d-lui Al. T. Stamatiad, precum și operele sale originale, ne-au îndemnat să privim cu încredere traducerea lui Wilde în românește. Am avut satisfacția la urma lecturii de a nu fi citit o traducere ci o operă originală, care era totuși fidelă spiritului complexului Wilde

Deci volumul „Pagini din Oskar Wilde" este valoros și prin conținut (meritul autorului) și este valoros și prin forma desăvârșită prin care a fost prezzentat publicului cititor (meritul traducătorului). Regretăm doar sincer faptul că din marea operă a acestei luciferice inteligențe, atât de streină spiritualității albionului, nu putem cunoaște decât aceste puține pagini.

Eugen Victor Popa

Biserica strămoșească la grea răspântie

S'au împlinit luna aceasta doi ani de când a avut loc la Praga un mare congres euharistic, sub președinția cardinalului *Verdier*, arhiepiscopul Parisului, despre care s'a vestit rele anunță că a publicat în Buletinul Diecezei Sale o scrisoare adresată credincioșilor și prin care-i solicită: *„Să facă rugăciunile cele mai arzătoare pentru ca Spania să-și regăsească pacea".*

La numitul congres euharistic, scriau ziarele vremii, că participanții, veniți din toate părțile lumii romano-catolice, purtau pancarte cu inscripția: *„Mântuitorul în nenorocire!"*

O expresie, desigur, cu totul improprie, fiindcă se poate găsi în nenorocire cel mult Biserica văzută a lui Cristos, adică slujitorii acestei Biserici, în nici un caz Mântuitorul Insusi.

Netăgăduit, însă, că această expresie cuprinde mult adevăr în sensul că Biserica se găsește la o foarte grea și hotărîtoare răspântie și aceasta datorită, în primul rând, tot slujitorilor ei, cari s'au abătut dela adevărata slujire și chemare a Mântuitorului.

Căci deaproape 1000 ani, această Biserică se găsește desbinată de ambiții omenești și împărțită în atâtea confesiuni și secte, care au spart unitatea și universalitatea acelei ce trebuia să fie și să rămână: *„una sfântă, soborniceasca și apostoleasca Biserică".*

Cum poate cere, prin urmare, cardinalul Verdier și cu el Biserica în genere, dragoste, unire și pace dela credincioșii lor, câtă vreme Biserica însăși este desbinată și frământată de atâtea ambiții omenești și pofte de mărire, încât nici până astăzi, ea n'a fost în stare să realizeze un front unitar împotriva dușmanilor ei comuni: *francmasoneria, sectele, ateismul* și corolarul politic al tuturor acestora: *comunismul.*

Și în privința aceasta, e vrednic de amintit faptul, că pe vremea când bolșevicii ruși puneau dinamită Catedralelor ortodoxe și ardeau pe rug preoți și episcopi ortodoxi, Sfântul Părinte dela Roma, departe de a protesta contra acestor prigoane neroniene, trimetea, dimpotrivă, emisari ca să catolicizeze poporul rus, învinuind clerul rusesc și Biserica ortodoxă în genere, de ignoranță și pasivitate misionară.

Mai mult, prin organele ei de publicitate, Biserica romano-catolică spunea despre clerul ortodox rus, că-și merită soarta, fiindcă n'a știut să interiorizeze creștinismul în conștințe, așa cum a făcut Biserica romano-catolică.

Dar răspunsul acestei atitudini, lipsită de dragoste frățească și plină de trufie, a venit mai crud și mai repede decât s'ar fi crezut, concretizându-se în *drama spaniolă.*

Firește, nici prin gând nu ne trece să schițăm vre-o satisfacție pentru uluitoarea tragedie, prin care trece sora noastră întru Hristos, din pricina prigoanelor neroniene, deslănțuite împotriva altarelor și slujitorilor lor din țara cu cea mai puternică tradiție catolică din lume, dar voim să evidențiem cât de departe este Biserica însăși de patima și dragostea, pe care ea o cere credincioșilor săi.

Zadarnic va cere, prin urmare, Cardinalul Verdier rugăciuni pentru pacea fiilor săi sufletești. Zadarnice vor fi lamentările ș. însemnările Sf. Părinte, despre care ziarele spun că nu mai are odihnă și zi de bucurie, dacă aceste sguduiri și incercări venite dela Dumnezeu, nu vor determina atitudini menite să facă din întraga Biserică un front comun de apărare, peste măruntele patimi confesionale, împotriva valurilor apocaliptice, care isbesc, deopotrivă, la temelia întregii Biserici.

Căci, fără îndoială, pancartele congresiștilor din Praga cuprindeau un mare adevăr, o sguduitoare realitate, cu singura observație că nu „Mântuitorul era sau va fi în nenorocire—cu toate că bolșevicii i-au dărâmat statuele din piețe și altare — ci Biserica poate fi dusă la nenorocire de cei cari pun mai presus interesele și ambițiile lor omenești decât dumnezeiasca institutie a Mântuitorului.

E adevărat, că nici Biserica ortodoxă în genere și cea românească în special n'au schițat vreun protest împotriva martirajului fraților slujitori ai altarelor spaniole, după ce a încercat unul foarte slab și numai în parte, pe vremea prigoanelor Bisericei rusești, dar chiar Bisericile romano-catolice provinciale — cum sunt cele din statele germane — găsesc că e mai necesar să-și dispute întâietatea cu cele protestante locale, ignorând dușmanul lor comun și întrecându-se să intre în grațiile cancelarului Hitler, care cochetează, deopotrivă, și cu Biserica romano-catolică și cu cea protestantă, neuitând să le amenințe pe amândouă cu spectrul neo-păgânismului adoratorilor lui *Wottan.*

Ortodoxii din țara noastră au și ei alte treburi: se ceartă cu „Uniții", cari, într'adevăr, sunt mai catolici decât Papa și pun toate piedicele cu putință în calea unificării sufletești a poporului românesc de dincolo și de dincoace de Carpați, iar Patriarhul ortodoxiei românești, conștient de greutățile vremii și dornic de a găsi o punte de legătură cu anglicanii, creștini și ei, este aspru criticat și învinovățit de erezie.

O singură și izolată excepție numai: Biserica polonă, prin nu știu ce intuiție, a găsit timp să-și convoace Conciliul Național la Czentschowa, adunându-și acolo episcopii — pentru întâia dată dela 1742 — pentru a denunța lumii și în primul rând poporului polonez primejdia comunistă.

Și când ne gândim, că pe vremea prigoanelor lui Neron exista măcar scuza, că Statul roman era păgân! Astăzi, însă, când, cel puțin nominal, statele europene își zic creștine și prin urmare numai există scuza aceasta, *unde este protestul unanim și hotărît al Bisericii creștine?* Nu al celei ortodoxe, protestante, romano-catolice sau anglicană, ci *al Bisericei întregi?*

Câți P. S. Cardinali, ambasadori de ai Sf. Părinte, cari împânzesc capitalele europene și pe cele ale statelor de peste Ocean, au protestat și au raliat pe colegii lor laici, ai căror decani de multe ori sunt când e vorba de banchete, să lupte împotriva hienelor umane, desgropătoare de cadavre din criptele și altarele spaniole?

Voește oare Biserica s'o apere pacifiștii iudeo-francmasoni dela Geneva, cari se bat cu mâinile în piept, că voesc pacea, în vreme ce lasă să se deslănțue războaiele fratricide și să fie svârlite în aer adevăratele instituții menite să realizeze adevărata pace pe pământ?

Atitudinea Bisericei este cu adevărat o atitudine condamnabilă, o atitudine de slăbiciune și de lași tate. Ea își cunoaște acum adversarul, știe ce o așteaptă din partea lui, și totuși nu reacționează în nici un fel. Și, în legătură cu aceasta, sbuscriitorul acestor rânduri, își amintește că în ziua de 15 August cu prilejul unei cuvântări de comemorare a 20 de ani dela intrarea în război a țării noastre, un frate preot dela București i-a făcut imputarea, că nu crede că e folositoare pentru Biserică o atitudine prea naționalistă și prea dârză împotriva curentelor sociale extremiste (era vorba de comunism), ci Biserica e bine să păstreze mai multă rezervă, să mai aștepte. I-am arătat fratelui Preot, că tocmai lipsa de atitudine a Bisericii a dus la rezultatele din Rusia și Spania. Că datoria noastră este să incepem, până nu e prea târziu, o neinduplecată și dârză cruciadă împotriva comunismului, pe care-l cunoaștem acum și știm la ce se poate aștepta Biserica dela el; că, în ori ce caz, rezerva, care în cazul de față e sinonimă cu lașitatea, nu ne va salva, cum nu ne va putea salva nici eroismul prea târzâelnic.

De aceea, ce ar fi dacă, măcar acum, Sf. Sinod al Bisericii noastre ar face primul pas, solicitând tuturor celorlalte confesiuni creștine, formarea unui front unic de apărare împotriva neronilor și deocliților moderni, cari au întrecut cu mult în sălbăticie și în găsirea mijloacelor de prigoană pe prototipii lor?

Ce ar fi apoi dacă forurile noastre bisericești ar da alarma și ar lămuri poporul prin pastorale și de pe amvon asupra comunismului în începuturile și scopurile lui?

Să luăm aminte: Mântuitorul nu este în nenorocire, dar Biserica Lui poate să fie!

Placardele dela congresul euharistic din Praga să constitue semnalul de alarmă pentru începerea noui cruciade.

Suntem în ceasul al XII-lea!

Icon. I. Dărvărescu
R. Vâlcii

DE LA O ZI LA ALTA

TEATRU

OPERA ROMANA: Relâche.
TEATRUL NAȚIONAL: Poveste de iarnă.
STUDIO NAȚIONAL: George și Margareta.
TEATRUL REGINA MARIA: Frații Karamazov.
TEATRUL COMOEDIA: Problemă de rezolvat.
TEATRUL VESEL: Fustele dela Minister.
TEATRUL ALHAMBRA: Expoziția Alhambra.
TEATRUL MODERN: „Noaptea de 13..." comedie polițistă în 3 acte. matineu și seara.

CINEMA

ARO: „Doamna dela etajul II".
TRIANON: Drapelul galben, cu Hans Albers, Olga Tchechowa, Dorothea Wieck, etc. Jurnal.
VOX: Oameni după gratii.

ARO UN CARNET DE BAL

CAPITOL: Căpitanii curajoși, jurnal și completare.
FEMINA: Iluzia cea mare și jurnal.
A.R.P.A.: Legiunea neagră cu Humphry Bogart, jurnal și complectare.
ROXY: Căpitanii curajoși, jurnal și completare.
FORUM: Ogorul și complectare.
OMNIA: Ogorul și revistă.
CITY: Steaua norocului.
ELYSEE (str. Doamnei 11): Drapelul galben, cu Hans Albers, Dorothea Wieck, Olga Tchechowa și jurnal.
NISSA: Îngerul străzii, jurnal și două complectări.
MARCONI: Drumul spre glorie, jurnal și revistă.
MODEL: Misiunea Brigăzii 41, Jurnal și Desen animat.
COTROCENI: M-me Bovari, jurnal și completare.
FRANKLIN: Trăim doar odată.
DICHIU: Puterea destinului și Muzica e viața mea.
DARLY: Ispita, jurnal și complectare.
PACHE: Spaniolitta, Banda veselă și jurnal.
TRIUMF (Griviței 235): Copilul durerii, jurnal Eclaire și completare.
ORFEU: Subjugată de tine, jurnal și completare.
MILANO: Ramona, Banda veselă și jurnal.
AIDA: Sonata Kreutzer și complectare.
CENTRAL: Avangarda eroilor.
VOLGA-Dorobanți: Ultimul tren din Madrid, Triumful vieții, jurnal și complectare.
ȘIC: Copii de vânzare și Dragoste în taxi.
DORY: Escadrila infernului și Sărbătoarea iadului.
UNIC: Refugiata din Shanghai, Corul cazacilor dela Don, jurnal și complectare.
DIANA: Oameni după gratii, jurnal și complectare.
LILLY: Agentul secret și Informatorul secret.
FLORIDA: M-me Bovary, jurnal și complectare.
LIA (Griviței): Refugiata din Shanghai cu Shirley Temple și 2 jurnale complectare.

RADIO

Luni, 15 Noembrie 1937

14.10. Ora. Mersul vremii. Bursa. Radio jurnal.
14.30. Muzică distractivă (disc.).
15.00. Actualități străine. Radiofonice.
18.00. Ora. Mersul vremii.
18.02. Muzică distractivă (disc.).
19.00. Actualități românești: Limba. Cărți și reviste.
19.15. Petre Munteanu (canto).
19.35. Hamburgul, de prof. Ion Sân-Giorgiu.

RADIO ROMANIA

19.50—20.20. Muzică distractivă și românească (discuri)).

RADIO BUCUREȘTI

19.50. Muzică de cameră. Ciclul Beethoven; Quartetul Theodorescu (Al. Theodorescu, vioara I. I. Jelescu, vioara II, Al. Rădulescu, violă și I. Fotino, violoncel): Quartet No IV, în do minor.

RADIO ROMANIA,
RADIO BUCUREȘTI

20.20. Valsuri de pretutindeni (discuri).

UNIVERSITATEA RADIO

21.00. Țară bogată, țară săracă de prof. G. Ionescu-Sisești.
21.15. Concert Alexandru Brailowsky (pian) și orchestra Radio, dirj. de Herman Scherchen (transmisie dela Ateneul Român).
In pauză (22.05—22.20): Radiojurnal. Sport.
22.50. Muzică distractivă (disc.).
23.45. Jurnal pentru străinătate în limba franceză și germană.

MARȚI, 16 NOEMBRIE 1937

6.30. Deschiderea emisiunii. Gimnastică ritmică. Radio-jurnal. Concert de dimineață (discuri). Sfaturi gospodărești și medicale.
7.30. Inchiderea emisiunii.
12.00. Ora. Culturale. Sport. Cota Dunării.
13.10. Concert de prânz. Orchestra Victor Predescu (voce: Retta Mirea).
14.10. Ora. Mersul vremii. Bursa. Radio-jurnal.
14.30. Continuarea concertului.
15.00. Actualități străine. Radiofonice.
18.00. Ora. Mersul vremii. Poșta tehnică.
18.15. Instrumentiști celebri (disc).
19.00. Actualități artistice.
19.15. Muzică vocală (discuri).
19.50. Festival Buxtehude (300 ani dela nasterea compozitorului).

UNIVERSITATEA RADIO

20.55. Cronică științifică, de prof. V. Vâlcovici.
21.10. D-na Margareta Vasilescu-Dejana (canto).
21.30. Concert de seară. Orchestra Radio, dirij. de Const. Nottara.
22.30. Radio jurnal, Sport.
22.45. Concert de noapte al Orchestrei Jean Sibiceanu, transmis dela restaurantul „Vișoiu".
23.45. Jurnal pentru străinătate în limba franceză și germană.

RADIO EXPERIMENTAL

15.00. Muzică varrată.
15.20. Informațiuni universitare.
15.30. Muzică distractivă.

CAPITOL ȘI ROXY
CĂPITANII CURAJOȘI
cu Fredy Bartolomew
jurnal și complectare

Omnia Ogorul
și revistă
FORUM OGORUL
și complectare

S'a clarificat definitiv situaţia politică

— D. Gh. Tătărăscu formează noul guvern cu o bază lărgită —
— Prăbuşirea partidului naţional-ţărănesc. —
— Cum au decurs evenimentele Duminică după amiază. —
Strălucitul succes de reportaj al ziarului „Porunca Vremii"

Insfârşit, după cinci zile de sbucium şi intensă frământare, situaţia politică s'a clarificat definitiv, în ciuda proorocirilor „vedetelor" reportagiului intern cari, culegându-şi informaţiile dela oamenii de serviciu ori dela tobosarii cafenelelor, anunţau ieri dimineaţă, cu litere grase, că abia Marţi se va rezolva criza.

„Porunca Vremii", care e un ziar de intransigentă atitudine naţionalistă, în mijlocul noianului de versiuni contradictorii, a crezut că e bine să cultive, ca totdeauna, informaţia politică şi să o transmită, apoi, cu obiectivitate, cititorilor. De aceea, încă din luna August — când am avut un răsunător succes de reportaj pe chestia continuării guvernării liberale — am arătat că succesiunea se va deschide la mijlocul lui Noembrie, că naţional-ţărăniştii nu vor fi chemaţi la putere şi că partidul liberal va primi însărcinarea de a forma noul minister.

Şi în timp ce noi anunţam mereu, pe baza ştirilor precise ce le culegeam din surse serioase, că nu vom avea decât o criză de guvern şi că d. Tătărăscu va fi împuternicit să rămână la cârma ţării, ziarele cu aparat reporteric impresionant au stăruit în naivitatea că numai naţional-ţărăniştii sunt arbitrii situaţiei politice şi vor fi aduşi în fruntea treburilor României.

Opinia publică românească va aprecia, desigur, exactitatea reportagiului nostru şi strădaniile noastre de a informa cum se cade cititorii.

Iar noi avem o singură satisfacţie: aceea că şi de rândul acesta am repurtat o formidabilă biruinţă, un extraordinar succes de reportaj politic.

Lumea se agită nerăbdătoare...

Şi acum să trecem în revistă evenimentele cari s'au petrecut în cursul zilei de ieri, pentru ca cititorii să poată judeca, în amănunte, situaţia politică.

Ieri dimineaţă lumea s'a masat în faţa Palatului Regal, aşteptând ca d. Mihalache să se prezinte Suveranului cu rezultatul însărcinării ce-a primit-o Sâmbătă.

Şi, dornici de noutăţi, la un loc cu breslaşii scrisului cotidian, cari nu cunosc, sărmanii, clipe de o-

D. ION MIHALACHE

dihnă nici sărbătoarea, au rămas în piaţa din faţa Fundaţiei până la ora 3.30.

IMPRESIA IN OPINIA PUBLICA

Faptul că d. Tătărăscu a primit însărcinarea de a alcătui noul minister, a stârnit mulţumire în rândurile opiniei publice, care era convinsă de altfel că ţara aceasta nu-i cu nimic vinovată să suporte loviturile unei cârmuiri naţional-ţărăniste; cârmuire anunţată, zi de zi, de oficioasele d-lui Ion Mihalache.

Soluţia crizei politice e cuminte, e înţeleaptă şi de aceia ţara aduce omagiul ei respectuos Factorului Constituţional.

Victor Mocanu

Şeful „Frontului Românesc" din Dolj, chemat la Bucureşti

D. dr. Iovipale, şeful „Frontului Românesc" din Dolj, a fost chemat telegrafic la Bucureşti de către d. Alex. Vaida-Voevod. Această chemare e pusă în legătură cu evenimentele politice, care se precipită pe fiecare zi.

D. Bruno Mussolini se află la Roma

Roma, 15 (Rador). — D. Bruno Mussolini, despre care unele ziare au anunţat că ar fi fost luat prizonier de către republicanii spanioli, se află actualmente la Roma.

Fiul cel mai mare al Ducelui, împreună cu fratele său Vittorio, au asistat ieri la o manifestaţie sportivă.

China nu acceptă decât mediaţia conferinţei dela Bruxelles

SHANGHAI, 15 (Rador). — *Faţă de svonul ce a circulat aci, în sensul că guvernul italian ar propune să ofere mediaţia sa în conflictul chino-japonez, cercurile politice chineze din Nanking declară că China nu ar putea să accepte vreo mediaţie decât aceia a conferinţei dela Bruxelles.*

D. Mihalache şi-a depus mandatul

La acea oră a sosit la Palat d. Ion Mihalache, care a fost primit în audienţă de Suveran.

Ieşind din audienţă, şeful partidului naţional-ţărănesc a declarat ziariştilor :

— „In audienţa de azi am mulţumit M. S. Regelui pentru onoarea ce mi-a făcut de a mă fi însărcinat să formez guvernul pe temeiul programului de imediată realizare ce-l prezentasem cu o zi înainte, dar cu condiţia sine qua non de a realiza o înţelegere cu d. dr. Al. Vaida Voevod.

„In urma examenului situaţiei şi în deplin acord cu colaboratorii mei din conducerea centrală a partidului, am adus la înalta cunoştinţă a Măriei Sale că, având toată buna-voinţă de a-l satisface dorinţa, condiţiile însărcinării m'au pus în imposibilitate de a-mi îndeplini mandatul.

„Ca urmare, m'am văzut nevoit a depune mandatul cu care fusesem însărcinat.

„Am arătat, însă, că partidul, unitar şi solidar, stă la dispoziţia M. Sale, în scop de a servi ţara şi Tronul".

FRENEZIA IMPRESIONANTA A MULŢIMII

Aflându-se vestea că d. Mihalache şi-a depus mandatul şi că s'a prăbuşit orice posibilitate ca naţional-ţărăniştii să vină la guvern, lumea a început să aplaude cu entuziasm şi să manifeste pentru cei ce au înţeles semnele vremii şi au interzis Frontului Popular să ridice pe pământul României drapelul anarhiei.

D. Gh. Tătărăscu, însărcinat cu formarea noului guvern

La ora 4.10 d. Gh. Tătărăscu a fost primit în audienţă de Suveran. Audienţa a durat o oră şi jumătate.

Seara, la ceasurile 7, s'a dat, prin preşedinţie, următorul comunicat :

„Am prezentat Măriei Sale Regelui, azi la ora 4.30, demisia întregului guvern.

„Majestatea Sa, primind această demisiune, a binevoit a mă însărcina cu formarea noului guvern, având o bază politică lărgită.

„Nădăjduiesc să pot împlini acest mandat cât mai curând".

Judeţul Lăpuşna
în preajma alegerilor generale
— Situaţia partidelor politice —

CHIŞINAU, 14. — Judeţul Lăpuşna este unul din judeţele mari ale României. El trimite în Parlamentul ţării 8 deputaţi şi 4 senatori (3 dela colegiul universal şi 1 dela colegiul restrâns). Deasemenea acest judeţ joacă un rol destul de important la alegerile de senatori din partea Camerilor de Comerţ, Camerelor de Muncă şi Universităţii Mihăilene din Iaşi (prin profesorii Facultăţii de Teologie şi Agronomie).

Populaţia judeţului Lăpuşna este în mare parte compusă din români, afară de oraşul Chişinău — capitala judeţului — şi de târgurile : Călăraşi-târg, Cărpineni, Lăpuşna, Hânceşti, ş. a. unde jidanii constitue majoritatea populaţiei. Ruşii, Rutenii, Grecii şi alte popoare, puţini la număr, sunt asimilaţi complect, şi nu prezintă nici o importanţă din punct de vedere electoral.

La alegerile din Decembrie 1933, liberalii au luat cele mai multe voturi, luând şi toate mandatele. In 1934, la alegerile judeţene, atât liberalii cât şi ţărăniştii iau acelaş număr de locuri, celelalte partide nedepunând liste. La alegerile comunale din 1936, liberalii sunt în frunte urmaţi de naţional-creştini, iar ţărăniştii ca şi celelalte partide sunt aproape inexistenţi. La alegerile complimentare judeţene din 1937, liberalii iau 9.000, naţional-creştinii 8.500, iar ţărăniştii 5.000 voturi (liberalii 8 mandate, naţional-creştinii 7, şi ţărăniştii — 0).

Acuma, în preajma alegerilor generale, toate partidele desfăşoară o vie activitate.

NAŢIONAL-LIBERALII

Naţional-liberalii se simt tari pe poziţii, bazându-se pe realizările gospodăreşti ale prefectului M. Voia, care, cu fondurile date de I. Inculeţ, ar fi putut realiza cu mult mai mult.

Oraşul Chişinău a fost condus de I. Costin poate mai bine decât precesorii săi, dar d-sa n'a reuşit să se debaraseze de influenţa jidovească.

Conflictul între I. Costin şi M. Voia, a scăzut însă destul de mult forţa liberalilor în judeţul Lăpuşna.

NAŢIONAL-CREŞTINII

Naţional creştinii se întăresc din ce în ce mai mult, mai ales după fuziune şi după venirea d-lui prof. univ. C. Tomescu în fruntea organizaţiei.

Partidul naţional-creştin are o situaţie foarte bună în judeţul nostru având organizaţii în fiecare comună. De altfel, ultimele alegeri comunale şi judeţene au demonstrat aceasta cu prisosinţă.

In cazul unor alegeri libere, naţional-creştinii vor lua indiscutabil majoritatea absolută a voturilor.

NAŢIONAL-ŢARANIŞTII

Slăbesc în măsura întăririi naţional-creştinilor. Singura lor bază electorală este populaţia jidovească. Dihonia din sânul lor este mare, Cu toată activitatea ce o desfăşoară, popularitatea lor descreşte simţitor.

In cazul unor alegeri libere, cu mare greutate vor lua 5—7%.

CELELALTE PARTIDE

Cât despre celelalte partide, ele sunt aproape inexistente; doar comitetele de conducere mai există.

„Frontul Românesc" şi „Totul pentru Ţară", pentru că sunt încă organizaţii politice tinere în judeţul nostru, cu toate că sunt conduse de oameni de treabă, vor culege puţine voturi.

Georgiştii sunt foarte slabi, mai ales că în sânul lor sunt şi neînţelegeri.

Radical-ţărăniştii, cu toate că au făcut cartel cu comuniştii şi preconizează ideea înghebării unui front popular, vor culege foarte puţine voturi.

Argetoianiştii sunt complect inexistenţi.

Toate aceste partide vor culege — sub orice guvern — un număr prea mic de voturi, care poate vor avea o oarecare importanţă doar la calcularea procentajului pe ţară.

Nic. N. Gardelean

Activitatea partidului naţional-creştin la Dorohoi

Dorohoi, 14. — In urma adunării marelui consiliu al partidului naţional creştin, d. MARCEL ADAM a dispus convocarea conducătorilor şi fruntaşilor din judeţul nostru pentru intensificarea propagandei electorale.

Adunarea s'a ţinut Sâmbătă ora 3 p. m. la *„Casa Albastră"* din localitate şi-au luat parte conducătorii şi cadrele din judeţ, conducătorii lănclerilor şi un grup numeros de studenţi.

A vorbit d. deputat MARCEL ADAM care a dat directive şi ordine în spiritul celor primite dela centru. In urma raporturilor date a urmat o consfătuire restrânsă în care s'au luat hotărâri importante.

Partidul naţional creştin se bucură în judeţul nostru de o mare popularitate. Această popularitate s'a dovedit şi cu recentele alegeri judeţene când lista naţional-creştină s'a situat pe primul plan luând 15.000 voturi, iar ţărăniştii neîntrunind cincimea.

Principiul democraţiei
şi practica „democraţiei" româneşti

(Continuare din pag. I)

demnitatea sa să se transforme în comandant al oştilor d-lui Ion Mihalache !

Cum rămâne atunci cu faimoasele principii democratice şi cum cu acuzaţiile impotriva partidelor de dreapta ? Partidul naţional-ţărănesc are oşti în toată regula, comandate de un general, cari au depus jurământ în faţa puştilor, pe cruce şi drapel, să lupte până la sacrificiul personal pentru Ţară, Rege şi d. Ion Mihalache! Observaţi împerecherea insolită care coboară în ridicul două noţiuni sfinte pentru orice român.

Şi asta, în limbaj naţional-ţărănesc, se chiamă democraţie. Un partid democrat ce-şi întemeiază forţa pe organizaţii paramilitare comandate de un fost general. Iată o inovaţie originală în doctrina democratică.

De altfel partidul naţional-ţărănesc mai are un rând de asemenea oşti. „voinicii", cari au jurat şi ei credinţă d-lui Iuliu Maniu. Aşa sunt partidele mari, fiecare şef cu oştile lui !

Ne întrebăm însă dacă în ordinea democratică asemenea organizaţii mai reprezintă altceva decât alunecarea hotărâtă către extremismul marxist, care singur îşi întemeiază forţa pe organizaţii paramilitare. Şi în cazul acesta mai pot fi de mirare acuzaţiile ce se aduc partidului naţional-ţărănesc că are tendinţe comunsite ?

Democraţia s'a întemeiat întotdeauna pe curentul de opinie şi numai partidele antidemocratice şi comunismul se întemeiază pe forţe organizate milităreşte.

Ce nevoe are partidul naţional-ţărănesc care se bate cu pumnii în piept pentru crezul său democratic, de organizaţii paramilitare? Vrea să cucerească puterea prin batalioane de asalt?

Democraţia cucereşte puterea prin curentul de opinii care este temelia principiului ei politic. Abaterea de la acest principiu înseamnă negarea lui însăşi şi ca urmare situarea într'un cadru anti-democratic, care la stânga merge spre anarhie.

Petru Bănescu

Dela Palatul Regal

COMUNICAT Nr. 82

Mareşalatul Curţii Regale face cunoscut următoarele : In dimineaţa zilei de 14 Noembrie a. c., M. S. Regele însoţit de Măria Sa Mihai, Marele Voevod de Alba Iulia, a asistat, la Ateneul Român, la concertul dirijat de maestrul George Enescu şi dat cu concursul orchestrei Filarmonice.

După terminarea concertului M. S. Regele a conferit. Maestrului George Enescu, Cordonul cl. I a Ordinului „Steaua României".

După amiază M. S. Regele a primit în audienţă pe : d. I. Mihalache, şeful partidului naţional-ţărănesc şi d. Gh. Tătărăscu, preşedintele Consiliului de miniştri.

Constituirea Blocului naţional al muncii româneşti

— Reuniunea comitetului central al Asociaţiei avocaţilor români creştini din întreaga ţară cu participarea reprezentanţilor celorlalte profesiuni şi bresle române creştine. O şedinţă istorică. —

Sâmbătă seara s'a ţinut, la locuinţa d-lui Istrati Micescu, reuniunea comitetului central al asociaţiei avocaţilor români creştini din întreaga ţară, la care au participat şi reprezentanţii celorlalte profesiuni şi bresle creştine.

Preşedinte al şedinţei a fost aclamat d. dr. Mihail Gropşeanu-Timişoara, iar ca secretar d. avocat Victor G. Dimitriu, secretarul A. A. R. C. baroului Ilfov.

După ce d. Gropşeanu a mulţumit pentru onoarea ce i s'a făcut, a luat cuvântul maestrul Micescu.

Lămuririle Maestrului Micescu

Maestrul Micescu, explicând rostul acestei reuniuni, spune:

„Dela început şi până acum am fost obişnuiţi să uităm din ce partide politice facem parte, având atenţiunea şi voinţa încordate spre unicul ţel pe care ni l'am atribuit: să ducem lupta de românizare a Barourilor, ferindu-ne de greşeala discuţiunilor pe picior de egalitate şi în virtutea principiilor.

Ne-am obişnuit ca atare, mai întâi să fim români şi creştini, mai mult decât avocaţi şi nici decât oameni politici în apărarea noastră. Am atras apoi atenţia celor ce ne-au divizat în trecut pe partide politice, că ne-având de apărat decât interese naţionale în cadrul profesional, ei nu au de ce să se ocupe de noi.

Pentru aceasta am uitat că suntem liberali, naţional-creştini, frontişti, cuzişti, etc., — dar nu am uitat un singur lucru : că suntem români creştini şi avocaţi.

Baroul nostru şi-a ţinut cuvântul fără şovăire.

Nu a primit nici o înscriere şi nu a făcut nici o definitivare de elemente străine.

Până aci am socotit că această a noastră acţiune este o pildă de ceeace poate unirea dată şi celorlalte profesiuni şi partidelor politice cu program naţionalist.

D. ISTRATE MICESCU

Exemplul nostru a folosit tuturor celor cari până acum au pretins că slujesc aceiaşi ideie, şi cari, în preajma evenimentelor politice pot să se slujească de ea.

Vin acum evenimente politice: acţiune de partide, candidaturi, programe, alegeri. Ce ne facem şi ce vom face ?

Lupta se deslănţuie: Ambiţiunile personale sunt solicitate, veleităţile deşteptate, vechile culori politice amintite. Ce vor deveni în această luptă rezultatele fuziunii sufleteşti, contopirea noastră prin unitatea crezului şi ţelului nostru unic ? Dar puterea unirii noastre şi rezultatele cu care şi partidele politice din care veneam s'au fălit ?

Riscă ele să fie zdruncinate ?

Prima chestiune pe care o supun deci dezbaterilor dv. este următoarea: Suntem sau nu hotăriţi să salvăm cu orice preţ înfrăţirea dintre noi, stabilită prin luptele duse până acum şi cimentate de victoriile care ne sunt comune pe terenul revendicărilor naţionale ?

A doua chestiune: Independent de fizionomia etnică a Barourilor din care facem parte, independent de partidele politice din care ne-am adunat, coborând în arena politică cu prilejul alegerilor unde vom întâlni pe minoritari în organizaţii politice unitare, din care cea mai puternică e a Frontului Democratic, noi ce vom face ? Vom lupta în bisericuţe fragmentare ori în falangă ?

Primejdia vine din afară. Impotriva ei mergem uniţi, ori ne întoarcem la diviziunile de altă dată? Cu alte cuvinte reînviem diferenţele politice sau realizăm unitatea românească ? Intrând în luptele politice uităm ceeace suntem şi ne întoarcem la ceeace am fost ?"

Cuvântul delegaţilor filialelor A. A. R. C. din ţară

După lămuririle date de maestrul Micescu, au luat cuvântul, expunând punctele de vedere ale filialelor respective, d-nii avocaţi: M. Văgăunescu, decanul baroului şi preşedintele filialei A. A. R. C. Bacău, Luca Brândză, preşedintele A. A. R. C. Lăpuşna, în numele Basarabiei; Grigore Petrescu-Constanţa, Boldur-Kostache-Callacra, Teodorescu-Valahu, decanul baroului Constanţa, Vasile Andriu, preşedintele A. A. R. C. Bala, Vasile Plăvan, delegatul A. A. R. C. Bucovina, Iosif Stelli, reprezentantul asociaţiei avocaţilor stagiari români creştini din baroul Bucovinei.

D. Istrate N. Micescu, întrerupând seria cuvântărilor delegaţilor A. A. R. C., roagă biroul să admită intervertirea ordinei de zi şi să dea cuvântul rprezentanţilor celorlalte profesiuni şi bresle.

Au vorbit d-nii : arhitect *I. D. Enescu*, preşedintele societăţii arhitecţilor din România, dr. Titus Cureleanu, preşedintele asociaţiei medicilor români creştini, farmacist Velescu, preşedintele asociaţiei farmaciştilor, Valeriu Grecu, în numele asociaţiei profesorilor secundari, inginer Chelaru, preşedintele grupării „Reacţiunea", inginer I. Şerban Popa, preşedintele asociaţiei inginerilor universitari, Cristescu, preşedintele Frontului funcţionarilor particulari români creştini, Trandafirescu Nămăeşti în numele asociaţiei presei române creştine şi M. Mateescu, preşedintele Falangei muncii creştine.

Constituirea Blocului naţional al muncii româneşti

Vorbitorii manifestându-şi dorinţa creierii unui front naţional, s'a hotărît ziua de Joi 18 Noembrie a. c., când va avea loc şedinţa cu delegaţii tuturor breslelor şi profesiunilor, în vederea constituirii Blocului naţional al muncii româneşti.

Delegaţii profesiunilor retrăgându-se, au continuat discuţiile comitetului central al asociaţiei avocaţilor români creştini.

După ce au mai vorbit d-nii avocaţi V. Gh. Alexe, preşedintele filialei A .A. R. C. Dâmboviţa, Mitiţă Constantinescu-Craiova, M. Gropşeanu-Timişoara, C. Algiu, prodecanul baroului Ilfov, Traian Dimitriu Soimu şi Radu Budişteanu, d. preşedinte Mihai Gropşeanu a făcut rezumatul desbaterilor insistând ca întregul comitet să urmeze pilda A. A. R. C-ului Timişoara, dând mandat nelimitat d-lui Istrate N. Micescu, pentru a aviza asupra atitudinei de luat din partea asociaţiei noastre faţă de eventualităţile politice ce se anunţă.

Concluziunile Maestrului Micescu

Intreaga asistenţă cerând d-lui Istrate Micescu să schiţeze de pe acum directivele ce se impun, d-sa a spus :

„Eu nu sunt nici alarmat, nici nemulţumit de schimbul de vederi pe care l-am provocat. Mă declar dimpotrivă deplin satisfăcut, rămânând bineînţeles să iau act şi eventual să ţiu cont de părerile exprimate.

Revin însă la scopul iniţial care m'a determinat să provoc această consultaţiune. Orice victorie este rezultatul unei pregătiri şi orice pregătire reprezintă o încordare de voinţă care nu poate duce la izbândă, decât dacă dela început ştii ce vrei şi unde mergi.

Ceeace am vrut dela început ţiu să vi-l reamintesc, aşa cum s'a exprimat atunci când am pornit acţiunea noastră.

Ce am zis atunci şi ce ne-am legat să facem ?

Să organizăm o asociaţie generală pe ţară care să constituie nucleul marelui Front unitar naţional de mâine. Ni se pare că în drumul spre acest ţel nu am exclus activitatea politică.

Şi atunci, ca şi acum, am constatat că grija zilei de mâine este împărtăşită de dv. toţi unindu-ne pe când eram divizaţi, dând o orientare naţională unitară proiectului nostre fără a depinde de şefi politici, care să dispună de persoana noastră, am trecut peste diviziuni şi, am concentrat forţele noastre întru realizarea unui ideal naţional.

Aceasta a fost şi a rămas dorinţa unanimă, căci nu am întâlnit azi nici o notă discordantă, nici chiar în motiunea dela Iaşi, deşi pare limitată ca orizont şi modestă ca pretenţie în raport cu ţinta noastră iniţială, şi un fel de regres faţă de elanul dintâiu.

BLOCUL NAŢIONAL

Din tot ceeace văd, aud şi simt în astăseară, pot să spun că departe ca unitatea noastră să fie slăbită, e întărită, căci e luată ca pildă de toate asociaţiunile profesionale, — care au ochii atenţi asupra noastră.

Credinţa lor în puterea unităţii noastre, merge până la hotărârea de a propune ca în jurul nostru să se închege Blocul muncii naţionale pe toate tărâmurile de activitate. Ei se îndreaptă spre noi pentru că noi le-am vorbit dela început de un nucleu care să reprezinte germenul Frontului naţional de mâine. Pe când deviza politicii altora era divizarea, deviza politicii noastre a fost Unirea.

De aceia şi în prim rând, ceeace avem de întreprins este să facem ceeace momentan se poate face, fără a uita ceeace mâine ne poate ameninţa. Ori ceeace se poate face momentan este să organizăm imediat şi puternic Frontul unitar al muncii naţionale pentru care am primit aci adeziuni formale.

Vă rog să-mi daţi ca atare mai întâiu deplinele puteri pentru a păşi la realizarea Blocului naţional al muncii româneşti, organizat pe baze profesionale (aplauze, ovaţiuni).

Am luat act şi voi urma acum şi tocmai când alţii iau pildă dela unirea noastră putem noi să o înfăţişăm această unire ca şubredă? Consultându-vă am vrut să o confirm şi sunt încântat de rezultatul obţinut, pentrucă tocmai acei care se tem cu emoţie de a fi puşi în faţa unui caz de conştiinţă, confirmă tăria ei.

Acum vine partea a doua. Noi nu putem renunţa la consecvenţă în acţiunea noastră. Această acţiune ne-a adus, în linie dreaptă şi nu în zig-zag, prin unire, şi crezând în unire, la victorii. Căci numai strânşi prin unire şi crezând în unire am biruit pe tărâmul profesiunei noastre. Nu putem repudia deci crezul unirii, dar nici nu putem pierde din vedere ceeace e în puterea noastră să facem. Să pledăm şi să convingem. Convingerea care purcede din verb e sămânţa de acţiune. Am pledat şi voi continua să pledez şefilor fracţiunilor naţionaliste: Unirea, căci nu pot să-mi închipui că ceea ce e bun în politica profesională, nu mai este bun în politica generală. Cum, în politică numai diviziune şi în profesiune numai unire?

Eu nu pot să-mi schimb crezul, pentru că nu-l pot trăda. Dar eu nu sunt om politic, nu fac parte din nici o grupare politică, nu am şef pe care să-l convinq despre utilitatea unirii, de aceia mă socotesc cu atât mai indicat să propovăduiesc unirea. Eu nu am sentimentul izolării câtă vreme sunt între voi, şi nici spaima pierderii importantă câtă vreme cu voi voi spune partidelor naţionaliste şi şefilor lor: uniţi-vă!

Şi pentru că aceasta este dorinţa dv. a tuturor (aplauze), vă rog să-mi daţi mandat ca să exprim această dorinţă a d-voastră, şefilor partidelor naţionaliste (aplauze). Şi socot că avem dreptul să le cerem acest lucru pentru că oamenii noştri au fost pe toate câmpurile de bătălie şi în toate luptele revendicărilor naţionale .Dacă prin noi şi prin noi au dus o acţiune unitară şi dacă unirea noastră şi biruitoare şi piduitoare, — diviziunile lor actuale sunt în principiu abolite, disensiunile lor condamnate. Ei bine, tari prin acest trecut al asociaţiei noastre, împuternicit de voinţa dv., comunicăm şefilor partidelor politice de dreapta, dorinţa asociaţiunei noastre de unire la care voi adăuga şi dorinţa celorlalte asociaţiuni, care reclamă o acţiune unitară, şi e imposibil să nu vadă că aceasta este expresia sentimentului naţional.

E posibil ca glasul meu să nu aibă ecou. Dar atunci se va şti că ne-am făcut datoria faţă de crezul naţional şi ne va rămâne să tragem concluziuni din punctul de vedere al răspunderilor, dacă apelul la unire nu va fi fost ascultat.

Până atunci voi veghea ca iscoade şi intrigi să nu apară între noi şi nu vom tolera nicio erezie în sânul nostru.

Inainte ! prin unire şi spre unirea tuturor".

Cu acestea a luat sfârşit această şedinţă memorabilă a A. A. R. C. din întreaga ţară a cărei solidaritate se dovedeşte a fi indestructibilă.

Regele Belgiei va propune
convocarea unei conferinţe a puterilor semnatare ale tratatului dela Locarno

Londra, 15 (Rador). — Ziarul „People", sub semnătura redactorului său diplomatic, scrie că Regele Leopold al Belgiei va propune Angliei convocarea unei conferinţe a puterilor semnatare ale tratatului dela Locarno şi că ar accepta chiar să o prezideze.

„Această conferinţă, scrie ziarul, ar putea să se întrunească înainte de Crăciun, dacă conversaţiile ce vor începe între capitalele interesate ar putea să găsească un teren de înţelegere".

Mâine începe ștampilarea
rentelor externe românești aflate în țară

Cum și unde se va face ștampilarea

Ministerul finanțelor a dat un comunicat amănunțit cu privire la ștampilarea rentelor externe românești aflate în țară.

Mâine începe această ștampilare, care se va face la ministerul de finanțe, la Banca Românească și Banca de credit, de către comisiile formate din delegați ai acestor instituții.

INSTRUCȚIUNI PENTRU ȘTAMPILARE

Direcția Datoriei publice a dat comisiilor următoarele instrucțiuni:

„Comisiunea, pe baza elementelor avute, aprobă ștampilarea și se procedează apoi la ștampilarea efectelor depuse, în care scop se va convinge dacă titlurile prezentate corespund cu unicatul de borderou, cu ștampile și anume: cu un .uș special, care să nu permită să fie radiat și se aplică pe corpul titlului, lângă număr, pe etalon și pe primul cupon scadent, după data decretului lege.

„De asemenea se va perfora corpul titlului cu mențiunea „România Lei". „România Contravaloare-Dolari în Lei", la tranșa americană, după caz".

INSTRUCȚIUNI PENTRU DEȚINATORII DE RENTE

Rentele se depun însoțite de o declarație prin care posesorul lor arată că admite ca ele să fie transformate în lei și cu borderourile respective, din care să reiasă dreptul de proprietate al prezentatorului.

Drept confirmare a depunerii titlurilor spre ștampilare, purtătorii vor primi al doilea exemplar din borderourile numerice înregistrate și certificate de primirea titlurilor depuse. Aceste borderouri se vor înapoia la restituirea titlurilor, care restituire nu se va putea face decât contra acestor borderouri.

Persoanele domiciliate în provincie, care doresc să evite călătoria la București, pot depune titlurile ce urmează a fi ștampilate, la sucursalele băncilor cu sediul în București.

In ziua când se depun rentele, funcționarii respectivi procedează la verificarea lor. Rentele din tranșa americană, împrumutul de stabilizare și desvoltare, vor fi verificate de un controlor special al ministerului de finanțe.

După ce verificarea s'a făcut, comisiunea procedează la ștampilare. Iar după această operație, titlurile vor fi înapoiate posesorilor.

Aceste operațiuni vor dura până la 21 Decembrie 1937, termen fixat prin decretul pentru naționalizarea rentelor externe românești aflate în țară.

Prin această ștampilare se face un prim pas spre o conversiune a titlurilor de rentă, după planul proiectat de direcția Datoriei publice din ministerul de finanțe.

Și magistrații sunt salariații
jidanului Lewy-Haralamb?

Gestul demn al inspectorilor speciali din ministerul de finanțe. Cine sunt retribuiții monitoarelor jidovești „Tribuna financiară" și „Administrația financiară". Directori și inspectori financiari în cârdășia jidanilor samsari

Iar s'au obrăznicit jidanii H. LEWY-HARALAMB și IOIL MARCUS zis IULIAN MARIUS, cari editează câte o revistă economică pentru a trafica interesele contribuabililor și pentru a jecmăni pe funcționarii fiscali cu câte un abonament furat din salariul lor de mizerie, prin intermediul unor necinstiți inspectori generali și regionali financiari.

In ultimul număr al monitoarelor jidovești „TRIBUNA FINANCIARA" și „ADMINISTRAȚIA FINANCIARA" a apărut câte un articol, în care jidanii, a căror impertinență întrece competența, atacă unul din cele mai de elită servicii ale ministerului de finanțe: *Corpul superior al inspectorilor speciali.*

Jidanul LEWY-HARALAMB are patru clase primare și câteva procese de escrocherie în curs de judecată și AMANATE „INEXPLICABIL" DE CATE ORI SE AFLA PE ROL. PENTRUCA ALTFEL AR DUCE LA O CONDAMNARE SIGURA. Ei bine, samsarul acesta al câtorva articole semnate în revista lui de câțiva, cari își vând numele pe câteva sute de lei — cum o declară singur jidanul în ultimul articol — acest jidan incult își permite să insulte licențiați și doctori în drept și științele economice, cari în acelaș timp ocupă una din cele mai înalte trepte din ierarhia funcționărească a departamentului finanțelor publice.

Celălalt jidan, IOIL MARCUS zis IULIAN MARIUS, fost băcan în Buzău, samsar de ultima speță, care colindă birourile ministerului de finanțe și administrațiile financiare din țară, împreună cu un oarecare jidan COHIN, exercitând traficul de influență pe scară întinsă, cum este cazul Schleifer și alte afaceri tot atât de suspecte puse la cale cu concursul unor inspectori generali și regionali din ministerul de finanțe, acest jidan incult și impertinent, ca și confratele lui întru afaceri, LEWY-HARALAMB, atacă în bloc pe toți inspectorii speciali din ministerul finanțelor.

Dar, care este culpa acestora?

Un gest demn, care trebue imitat

Explicația acestor atacuri, din articolele „O punere la punct" și „Specialitas", se găsește abia pe coperta respectivelor maculaturi fiscale la capitolul: Colaboratori.

Am arătat în repetate rânduri, că jidanii aceștia inserează câteva nume cu calitatea oficială a respectivului pe contrapagina primei coperte, pentru a le utiliza apoi în samsarlâcurile lor. Campania noastră nu s'a dovedit inutilă, deși pare tardiv succesul nostru și oricât de mică ar fi contribuția noastră, lupta noastră pentru reabilitarea unor titluri oficiale și pentru redeșteptarea unor conștiințe amorțite cândva, a dat roade. Trei inspectori speciali au interzis jidanilor de a le mai trece numele printre pretinșii lor colaboratori, notați pe coperta periodicelor de trafic, pe care le citează.

Gestul demn al d-lor inspectori speciali STELIAN POPESCU, BADEA și MAIEVSCHI, trebuie să fie imitat de toți colegii și subalternii lor.

Bunăoară, suntem siguri, că d-nii inspectori speciali CIOLAC și STAN nu vor rămâne izolați în fața hotărîrii colegilor lor și vor adopta aceiași atitudine definitivă în contra jidanilor IOIL MARCUS și LEWY-HARALAMB. Mai ales în urma ultimelor atacuri ale jidanilor, solidaritatea corpului inspectorilor speciali nu va putea fi desmințită și trebuie chiar să fie impusă ca un frumos exemplu tuturor celorlalte categorii de funcționari superiori și inferiori ai ministerului de finanțe.

Tot așa, așteptăm o asemenea hotărîre dela d. subdirector EUGEN DEMETRESCU, care a fost cândva aplaudat de noi, când și-a retras colaborarea dela „TRIBUNA FINANCIARA", fiind informat dintr'o campanie a directorului nostru, ce cloacă de samsari este acolo, așa cum este și la „ADMINISTRAȚIA FINANCIARA", unde a fost trecut în ultimul timp în rândul pretinșilor colaboratori ai băcanului IOIL MARCUS.

Dar, mai ales când acești samsari jidani se laudă, că toți colaboratorii lor sunt simpli salariați și ii au la mână cu chitanțe, problema este și mai gravă, pentrucă cităm pe coperta monitoarelor jidovești nume de oameni, cari se bucură de un alt prestigiu în ministerul finanțelor, cum sunt bunăoară d-nii: ȘT. BOGDANESCU, I. BORCESCU, M. BADULESCU, S. CIORTAN, V. CILIBIA, C. CIRESEANU, C. CANTACUZINO, I. CIOLAN. MIRCEA DURMA, C. ENESCU, P. MATEESCU, A. LECU NICULESCU, A. NICOLEANU, C. ONCESCU, C. PROCOPIU, GH. POPESCU-SCHEIU, N. RIGA, A. RONEA, G. ȘTEFANESCU, V. TAUTU, ȘT. TANASESCU, B. TULLIU, S. ALEXANDRESCU, O ANASTASIU, C. ARMAȘU, E. BALLAN, C. BELCIN, I. COLTOFEANU, V. DIMITRIU, P. GHEORGHIU, M. LAZEANU, N. LEON, G. MELIDONEANU, C. MOSCHUNA, C. PANDELE, G. PANTAZESCU, N. PASCU, A. PATRAȘ, I. ROȘCA, M. SPIRESCU, ȘT. STANESCU, D. TAUTU și MIRCEA VULCANESCU.

Adică, toți acești funcționari superiori din ministerul finanțelor primesc bani dela jidanii IOIL MARCUS și LEWY-HARALAMB? Nu vi se pare oribil și cum nu se poate mai degradant, ca un samsar, candidat la pușcărie, cum este jidanul LEWY-HARALAMB, să vă păteze numele cu banii din samsarlâcurile lui?

Dacă este așa, se potrivește la oricare dintre cei notați mai sus, următorul pasaj din articolul „O punere la punct":

„Mai întâiu o precizare: din chitanțele pe care le avem la îndemână rezultă că, în mod repetat, d-l respectiv ne-a dat spre publicare retribuită, *articolele sale.* La atât se limitează prețioasa d-sale colaborare: *scria articolul, îl trimetea revistei și primea de îndată costul lui".*

Indirect, așa dar, d-lor directori, subdirectori și inspectori financiari, cinstea dv. a fost pusă în discuție de jidanul samsar LEWY-HARALAMB.

Vom vedea acum, dacă înțelegeți și cum înțelegeți să vă apărați onoarea.

ȘI MAGISTRAȚII SUNT SALARIAȚII JIDANULUI LEWY-HARALAMB?

Ieșirea impertinentă a jidanului LEWY-HARALAMB — așa cum iese șarpele la drum, când i se face a moarte — în felul cum se divulgă în articolașul „O punere la punct", din revista „TRIBUNA FINANCIARA", anul V, nr. 59, din 10 Noembrie 1937, ridică o întrebare de o excepțională gravitate.

E drept, el profetizează în sus zisul articol: „Atacul se știe de unde pornește, dar nu se poate prevedea unde ajunge". Intr'adevăr, jidanul s'a grăbit, să afirme în scris, că articolele „colaboratorilor" săi sunt retribuite și uitând, că mai sunt în rândurile acestor pretinși colaboratori, oameni cărora nu le convine să fie prezentați ca retribuiți ai unui samsar jidan cu caziere bogate la parchet, nu a prevăzut, că de obrăznicirile din articolul lui se asociază totodată o întrebare logică:

Dacă inspectorii speciali din ministerul de finanțe sunt retribuiți de jidanul samsar, atunci și magistrații, cari semnează articole în același număr sau sunt trecuți printre pretinșii colaboratori, sunt deasemeni retribuiți de jidanul cu caziere bogate la parchet și cu câteva procese de escrocherie în curs de judecată?

D-lor magistrați, citiți ultimul număr din revista „TRIBUNA FINANCIARA" și apoi revizuiți cazierele și procesele jidanului H. LEWY-HARALAMB și dați-ne fericita ocazie să dovedim, că nu sunteți „retribuiți" monitoarelor jidovești „TRIBUNA FINANCIARA" și „ADMINISTRAȚIA FINANCIARA" și, nu sunteți „colaboratorii" jidanilor suspecți H. LEWY-HARALAMB și IOIL MARCUS zis IULIAN MARIUS.

Este doar timpul azi, să ne lepădăm de satană...

P. Tipărescu

DIRECȚIUNEA GENERALA C. F. R.

Publicațiune

Marți, 7 Decembrie 1937, ora... a. m. se va ține licitație publică la sediul Inspecțiunei de Mișcare Craiova, str. Bucovinei No. 34, pentru:

CONCESIONAREA BUFETULUI DIN STAȚIA ROȘIORI

Condițiunile de licitație se găsesc publicate în Foaia Licitațiilor C.F.R.

Informațiuni detaliate la sediul Inspecțiunei de Mișcare Craiova, Biroul M. 5.

No. 169141/RA. 1937.
Dir. M. Serv. M. 5.

Modificarea legii pentru înființarea „Institutului național de credit agricol"

Cum se vor acorda creditele

In decretul lege pentru modificarea legii privitoare la înființarea unui „Institut național de credit agricol" se prevede între altele modul cum se va acorda creditele, atât direct agricultorilor cât și prin asociațiunile agricole.

Astfel Institutul Național de Credit Agricol va face operațiuni prin intermediul instituțiunilor arătate, mai jos, care vor lucra în calitate de mandatare ale sale, răspunzând în mod solidar prin efectul legii, cu împrumutatul, de restituirea sumelor; deasemeni el va putea finanța aceste instituțiuni.

Instituțiunile mandatare au mandat legal pentru îndeplinirea tuturor actelor judiciare de realizarea creanțelor până la încasarea efectivă.

Creditele ce se vor acorda privesc numai proprietățile până la 50 ha., proprietate agricolă, silvică și pomicolă și 15 ha. vie alcătită. Ele vor fi distribuite prin Băncile populare, prin celelalte instituțiuni cooperative de credit de orice natură și orice gen, prin casele de credit ale agricultorilor, Casa Rurală, Prima Societate Civilă de Credit Funciar Rural, Banca Agricolă, Institutele de Credit, care se ocupă în mod principal cu creditul agricol, cum și celelalte societăți prevăzute de legea din 29 August 1929 și prin Creditul Agricol Ipotecar al României.

ACORDAREA DE CREDITE PRIN ASOCIAȚIUNILE AGRICOLE

Pentru procurare de unelte și mașini agricole se vor putea acorda credite prin asociațiunile având de scop procurarea de inventar agricol, înființate de agricultori, cu participarea unora din instituțiunile prevăzute mai sus. Institutul Național de Credit Agricol va putea finanța în acest scop aceste instituțiuni.

In cazul în care instituțiunile de mai sus nu vor exista într'o localitate și numai atâta vreme cât o asemenea instituțiune nu va exista, Institutul Național de Credit Agricol va putea lucra în localitatea respectivă cu bănci desemnate de consiliul de administrație, iar în Ardeal cu băncile din Asociația Solidaritatea.

Institutul Național de Credit Agricol va putea face și direct cu agricultorii toate operațiunile prevăzute de lege. In acest scop, institutul va putea înființa sucursale, fiind dispensat la înființarea lor de formalitățile prevăzute de codul comercial.

Convenții pentru evitarea dublei impuneri între țările Micii Înțelegeri

Astăzi s'a deschis la Belgrad o conferință fiscală a țărilor din Mica Înțelegere, în conformitate cu hotărârile luate de Consiliul economic al Micii Înțelegeri.

România este reprezentată de d-nii G. Caranfil, directorul diviziei economice din ministerul afacerilor străine și V. Vasiliu, subdirectorul contribuțiilor directe din ministerul finanțelor.

Scopul conferinței dela Belgrad este de a se încheia convenții pentru evitarea dublei impuneri fiscale, între România, Cehoslovacia și Iugoslavia.

Institutul de cultură italiană
secțiunea Iași

Institutul de cultură italiană organizează în Iași cursuri de limbă și literatură italiană. Lecțiunile vor avea loc Miercurea și Vinerea, între orele 19 și 21, la „Liceul Național" și vor fi ținute de d-nii prof. Ermenezildo Lambertenghi și Liberale Netto.

1) *Un curs bisăptămânal pentru începători care va cuprinde lecțiuni de gramatică și exerciții de pronunțare, ortografie, dictare și conversație.*

2) *Un curs bisăptămânal mediu, care va cuprinde lecțiuni de perfecționare în cunoștințele de gramatică, sintaxă, stil, exerciții de compoziție și traduceri precum și lecturi din autorii italieni mai de seamă.*

Taxa de inscriere este de lei 200 anual. Profesorii, studenții și elevii lei 100.

Informațiuni și inscrieri la secretariatul liceului Național, librăria „Ligii Culturale" și magazinul italian „Traian".

Un mare pelerinaj istoric la Roma
organizat de Comitetul Românesc de acțiune pentru Universalitatea Romei

Comitetul Românesc de acțiune pentru Universalitatea Romei din care fac parte însemnate personalități politice și culturale: Președinte d. prof. Mihail Manoilescu, fost ministru; membri d-nii: prof. universitar Ion Petrovici, fost ministru; prof. univ. Mihălcescu; Isărate Micescu, decan al Baroului Ilfov; Șt. Brăiloiu, directorul ziarului „Universul"; D. R. Ioanițescu, fost ministru; M. Oromolu, fost ministru; Nichifor Crainic; Octav Onicescu; Alexandru Hodoș, directorul ziarului „Țara Noastră"; Tilică Ioanid; N. Georgescu, directorul ziarului „Neamul Românesc"; I. Gigurtu; prof. Al. Marcu; dr. Ilie Rădulescu, directorul ziarului „Porunca Vremii"; Al. Radian; O. Densușianu-fiul și N. I. Alexandrescu, directorul Revistei „Turism și Sport" a hotărît edificarea unei copii a columnei lui Traian din Roma pe o piață din București, folosind în acest scop făgăduiala făcută de d. Mussolini care a oferit în dar mulajele pentru turnarea în bronz a reliefurilor coloanei.

Coloana în mărime naturală ar urma să fie complectată printr'o statue în bronz a lui Traian. Statue a cărei execuție artistică ar fi desăvârșită tot în Italia.

Anul acesta împlinindu-se 2.000 ani dela nașterea Impăratului August, cu ocazia sărbătoririi ce se face la Roma pentru pomenirea acelei epoci de glorie romană, Comitetul românesc a hotărît să organizeze UN MARE PELERINAJ ISTORIC, în intervalul dela 2-13 Ianuarie 1938, autorizat de Onor. Oficiul Național de Turism cu No. 8376 din 5 Ianuarie 1937.

Cu acea ocazie excursioniștii români vor primi dela Roma un dar prețios al guvernului italian: un bloc de marmoră din Forul lui Traian, cu o inscripție. El va servi ca bază Columnei lui Traian care se va înălța la București.

Comitetul Românesc a făcut toate intervențiile necesare pentru ca acest pelerinaj de 11 zile să se poată face în condiții cât mai bune, pentru un preț redus de 5.000,— (cinci mii)) lei în care se cuprinde volajul dus și intors București—Roma—București, cu o oprire la Florența și Veneția, vizitarea muzeelor, program oficial și întreținerea completă la hoteluri și pensiuni de primul rang. (S'a acordat pașaport colectiv cu preț redus).

Comitetul a făcut un călduros apel la toate acele personalități cari au dat dovadă că sunt legate de înalta idee a latinității, să participe la acest pelerinaj care constitue un act atât de important în istoria neamului.

Inscrierile se primesc la: Institutul de Cultură Italiană din București, Calea Victoriei 196, Tel. 3.36.01 și toate Secțiunile sale din: Cluj, Constanța, Iași, Timișoara, Chișinău, Cernăuți, Brașov, Craiova, Galați, Vălenii de Munte și Ploești precum și la: Librăria Italiană și Cit, București, Calea Victoriei 53.

Situația exportului de grâu
până la 13 Noembrie

Din datele centralizate la Oficiul central pentru valorificarea grâului rezultă că între 9 Iulie și 13 Noembrie a.c., s'au avizat și efectuat următoarele cantități de grâu pentru export:

	Vânzări înregistrate	Exporturi efectuate
Anglia	83.926	70.406
Austria	49.000	26.000
Belgia	158.524	131.377
Cehoslovacia	28.925	1.275
Danemarca	4.215	2.805
Elveția	66.292	39.727
Germania	44.493	29.466
Grecia	98.975	79.516
Italia	2.000	2.000
Malta	9.900	3.546
Norvegia	6.205	6.161
Olanda	44.290	39.510
Palestina	3.740	2.608
Portugalia	3.500	3.848
Destinație ulter.	—	—
Spania	2.700	5.714
Polonia	28.000	—
Total general	634.605	444.459

MALADII SECRETE

Un prejudiciu, contra căruia nu avem destule cuvinte pentru a-l combate, este de a se considera ca „secrete" maladiile organelor genito-urinare, ale vezicei și ale anexelor sale.

Funestele consecințe ale acestei false pudori, atât pentru individ cât și pentru rasă, sunt incalculabile.

Totuși este necesar de a acționa repede. PAGEOL cel mai puternic dintre antisepticele urinare, calmează suferințile, oprește scurgerile, înmlădiază prostata.

PAGEOL procură o ușurare imediată și constitue un tratament pe cât de energic pe atât de definitiv.

PAGÉOL

puternic antiseptic urinar

La farmacii și droguerii

Ședința de breaslă a lucrătorilor chelneri români creștini

Eri s'a ținut o ședință de breaslă a lucrătorilor români-creștini, convocați de sindicatul „INFRATIREA ROMANA CREȘTINA" cu sediul în bul. Elisabeta nr. 8, D. DUMITRU EPURE, președintele sindicatului în câteva cuvinte a arătat starea de plâns în care se găsesc lucrătorii chelneri băștinași, provenită din cauza străinismului și clandestinismului. Arată influența nefastă a marxismului făcând apel la solidaritate și unire.

D. IOAN MUTEA, secretarul sindicatului, după ce face istoricul organizațiilor sindicale din trecut, arată cum conducătorii acelor sindicate n'au urmărit decât criticări personale în dauna muncitorilor chelneri români.

TELEFUNKEN - RADIO,

RENUMITA MARCĂ MONDIALA

Pe urmele Iudei

Cine sunt dentiștii Iașului

IAȘI, 13. — Nu vom spune nimic mai mult decât numele și numărul dentiștilor din Iași, pentru a arăta cum este batjocorită o profesie pentru care se cere titlu de doctor în medicină și pe care mulți dintre actualii dentiști din Iași nu-l posedă, ci în baza unor legi șubrede sunt lăsați nestingheriți. Situația este destul de tristă și îngrijorătoare, dar să-i înșirăm: BINDER ESTERA HANA, CARC ISER LEIA, FRIDMAN-DASCAL, FISCHER IOSIPESCU, FLITMANN ULRICH, GROSU-SIROTA, GRINBERG-MOLDOVAN, GRINBERG FRIDRICH, GRINFELD IOSEF, GRINFELD GOLDA RABOTNIC, GOLTMAN, KUPERMAN H., KREIMER ISAC, LEVENTHAL M. FRIDA. I. AIKLENDER, NOVAC L., PROZMETHER RACHIL, SEHTMAN SIRCHIS HAIA, SEHTMAN E. TIPA, SIRCHIS HAIM, TARTACOVSCAIA S., VASSERMAN NATHAN, WAVODTER PERLA, ZISSU I. și ZEIDMAN ANA, toate aceste javre exercită dentistica fără a avea titlul de doctor în medicină.

În afară de aceștia mai avem dentiștii jidani chipurile cu titlu de doctor. AZTER HIRSCH, POLINGER LEON, WECHSLER M. și patru dentiști români. Dr. NICULCEA, PAUL ION, ROMANO D. și GRIGORE OSIPOV-SINEȘTI.

Să mai comentăm această statistică ar fi de prisos, deoarece orice jidan este lăsat de capul lui să-și pună firmă de dentist, și să exercite nestingherit această profesie, cu toate că până ieri a fost birjar la Moscova ca I. AIKLENDER care astăzi e dentist la Iași.

Și totuși există o lege prin care se reglementează profesia de dentist și se impune titlul de doctor, dar probabil că legea nu este făcută și pentru orașul Iași.

Nina Arbore-Fucks, pictoriță de Biserici

Obraznica nesocotire a legilor din partea unei „creștine", îndrăgostită de un circumcis. Nina Arbore-Fucks e sub imperiul stelei jidovești? Cerem o anchetă la Biserica din Constanța pictată de Nina Arbore!

De atâtea ori am atras atenția organelor în drept, asupra influențelor criminale, pe care spiritul iudaic și-o exercita, cu o furie acutate, asupra a tot ce înseamnă ortodoxie.

Ofensiva aceasta nebună, ca o supremă împotrivire a lui Satan, e purtată prin cele mai inteligente iscoairi de Kabbală, care să nu însemne totuș nimic, în fața martirilor neștiutori, dar care să tămăcească cel puțin o iluzorie supremație a spiritului iudaic, pentru jidanii din această țară creștină.

Nu rare ori am dovedit aici că steaua jidovească (cele două triunghiuri suprapuse), care în simbolica masona înseamnă „acaparat", este copiată fidel de zugravii bisericești dela noi, nu numai în chenarele care împodobesc pereții sfintelor locașuri, dar câteodată — vai! — este sculptată fără niciun rost și totuși adanc, IN CHIAR SFINTELE UȘI ALE ALTARELOR.

Artiștii noștri bisericești, imitând curentele antibisericești, apusene, socotesc această stemă DOAR UN SIMPLU MODEL DE CHENAR!

Descoperiți în uneltirile lor, jidanii se sbat acum pentru un ultim și fățiș asalt.

Ca să pună capăt desmățului din pictură instaurat de toți nechemații și mai ales pentru a feri de viitoarele pângăriri ale sfintelor locașuri, pr. P. Partenie, secretarul general dela Culte, a întocmit un regulament al pictorilor bisericești, cari nu pot funcționa, decât în baza unei prealabile autorizațiuni, eliberată de minister.

NINA ARBORE-FUCKS, PICTORIȚA DE BISERICI

Nina Arbore e pictoriță. E însă pictoriță de sfinte locașuri de Biserică.

Nina Arbore a fost creștină; poate este și acum.

Căsătoria d-sale cu jid..nul Fucks, o exclude nu numai din rândul creștinilor, dar chiar dintre pictorii bisericești.

Pe noi nu ne interesează câtuși de puțin dragostea d-nei Nina Arbore pentru circumcisul Fucks, ci imoralitatea în care se tăvălește pictorița de Biserici ortodoxe care din nefericire, poartă același nume.

Sf. canoane nu numai că recomandă pentru pictorii de Biserici postul pentru o completă curățenie în liturghia mută a penelului, dar chiar regulamentul amintit, pretinde din partea acestora, o viață cât mai creștinească.

Nina Arbore-Fucks nu poate avea deloc de o puritate creștină, când cu trupul slujește unui erotism circumcis, iar penelul îi e pus desigur, în slujba intereselor jidovești

Fucks este bărbatul d-nei Nina Arbore. E chiar natural atunci ca pictorița „creștină" Nina Arbore să îndrăznească să înlocuiască — vână la o edificatoare cercetare, (dăm lucrurile numai ca simple informații) — în noua Biserică ortodoxă din orașul Constanța, unde a avut însărcinarea de a executa pictura interioară, vulturul muntenesc și zimbrul moldovenesc, din vechea stemă istorică a Țării, prin aceeași stea provocătoare. Să fie adevărat?

Cerem deci o imediată anchetă din partea ministerului de culte și arte, la această Biserică, pictată de d-na Nina Arbore-Fucks...

NINA ARBORE-FUCKS N'ARE APROBARE...

...și totuși a luat de curând, în orașul Craiova, o licitație la o Biserică, în valoare de lei 1.250.000 lei.

Această d-nă Fucks am auzit că va lua să picteze și locașul de Biserică dela Sinaia, fiindcă are... oameni.

D-na Nina Arbore — să se știe — nu poate și nu va putea să execute nicio pictură de Biserică.

D-na Nina Arbore n'are mai întâi de toate autorizație din partea ministerului de culte și nici nu o va avea, fiindcă nu i se poate da.

D-na Nina Arbore a nesocotit regulamentul ministerului, care prevede că dacă lucrarea licitată trece peste suma de lei 800.000, licitația se ține pe bază de concurs, la care pot participa toți pictorii autorizați, ceeace nu s'a întâmplat în cazul lucrării dela Craiova.

D-na Nina Arbore, fiindcă se numește și Fucks, nu poate căpăta autorizație de pictoriță „creștină", fiindcă orice ideie de viețuire creștinească, este exclusă în acest caz.

Am auzit că ministerul cultelor a făcut o drastică intervenție la Sf. Patriarhie, în acest sens.

Foarte bine.

Sf. Patriarhie n'are decât să ceară amânarea începerii lucrărilor la Craiova. Altfel, nu ministerul va fi acuzat de complicitate cu „creștina" Fucks!

C.

Scandalul jidanilor în cinematografe

Primim următoarele:

Mult stimate domnule director,

Citind articolul: „Încătușații" al d-lui profesor N. Iorga, publicat în „Neamul Românesc" din 6 crt. și reprodus de ziarul „Universul" la 7 crt., m'am convins că apostolii neamului nostru cunosc foarte bine cauzele care împiedică pe industriași și negustorii români de a-și stringa în public desnădejdea lor.

Un asemenea caz se petrece și cu cinematografiștii români.

In Capitală avem 60 cinematografe din care numai 11 sunt românești; iar în întreaga țară din 420 cinematografe, ale românilor abia 40.

Casele de filme, în număr de 50, acele care fac afaceri de milioane și le trimit peste graniță, sunt absolut toate evreești.

Aceste case de filme, în dorința lor nesăbuită de a distruge și ultimele cinematografe românești, s'au constituit într'un sindicat-cartel, care, pur și simplu, sfidează legile țării noastre.

Acest sindicat judecă pe cinematografiștii români, dă sentințe definitive, aplică amenzi, acordă despăgubiri caselor de filme și dispune sistarea cinematografelor de a primi filme. Dacă unele cinematografe ar îndrăsni să se adreseze justiției sau autorităților, ar fi expuse să-și închidă porțile ne mai având filme.

In acest sindicat nu există nici un român și nici vreun reprezentant al cinematografelor.

El te judecă, te execută, fără a-ți permite să te aperi.

O ultimă lovitură a lor este interziccrea de a se mai juca două filme la cinematografele de periferie, cu scopul pe deoparte să forțeze pe românul sărac să plătească prețurile mari din centru ca să câștige mai mult și pe de altă parte, să distrugă și ultimele cinematografe românești dela periferie.

Atrăgându-li-se atenția că cinematografele periferice sunt singurele mijloace de educare a populației sărace, dânșii au răspuns că nu le pasă de educația poporului românesc și că cei ce nu se vor supune ordinelor lor, vor fi sistați și obligați să-și închidă localurile

Iată dece, negustorii și industriașii români, nu pot să ia parte la întruniri publice și să spue păsul lor în auzul tuturor.

Ne este frică să nu ajungem cu o oră mai de vreme la rezultatul final — distrugerea noastră.

Ceeace este mai dureros o constitue desigur faptul că acești banditi care au la spatele lor milioane, corup pe funcționarii noștri, cari în loc să asculte durerile noastre caută să înăbușe orice inițiativă de reacțiune.

Ne-am adresat la diferite autorități și direcții de ziare, pentru a arăta batjocura ce se petrece cu cinematografele românești. Rezultatul a fost nul.

Autoritățile n'au făcut nimic, iar ziarele au pretextat că nu pot renunța la veniturile ce le primesc de la casele de filme.

Vă rog să rețineți că aceste răspunsuri au fost date tocmai de ziarele care pretind că au drept scop combaterea jidovismului și promovarea elementului românesc.

Respectuos ne-am permis a vă aduce la cunoștință cele de mai sus, în speranța că domnia-voastră, nu veți lăsa să fie distruse cinematografele românești, de către acești cotropitori.

O descindere a parchetului, un control al autorităților și o anchetă a ziarului domniei-voastre, ar descoperi o mulțime de ilegalități comise de acest nucleu, iudeo-comunist, care a ajuns să se considere Stat în Stat.

Vă stau la dispoziție oricând cu tot felul de dovezi în această direcție.

Vă rog să primiți, domnule director, profundul meu respect.

Petru Popovici
cinematografist

P. S. — Hotăriți să ducem campania necesară pentru demascarea atotputerniciei jidovești în cinematograf, invităm pe d. Popovici să se prezinte la redacția noastră, spre a ne da toate informațiile.

Deși expulzat, un pașaportar a venit iarăși în țară

— Cazul nemernicului Poliensky dela Rădăuți —

RADAUȚI, 14. — *In coloanele ziarului nostru, am adus la timp la cunoștința autorităților purtarea scandaloasă și insolită a pașaportarului G. Poliensky, din serviciul berăriei S. Rudich. Ca urmare a celor scrise de noi și spre satisfacerea românismului rădăuțean, veneticul Poleinsky a fost expulzat la începutul lunii Octombrie.*

Insă bucuria ne-a fost de scurtă durată: la 1 Noembrie a. c., cu concursul cozilor de topor — cari desigur și-au umplut buzunarele de bani jidovești, — individul Poleinsky a revenit la Rădăuți, tot la berăria Rudich, unde a început asuprirea muncitorimii române.

Dureroasă palmă aplicată pe obrazul conștiinței românești de acest venetic care se laudă că în România totul se poate cumpăra cu bani.

Noi supunem, iarăși, cazul d-lui ministru al muncii, cu rugămintea ca pașaportarul obraznic Poleinsky dela Rădăuți să fie imediat expulzat.

Școlile din Cluj cumpără dela jidani

Cazul elevelor dela liceul de fete „Regina Maria"

CLUJ, 14. — Suntem siliți să ne formulăm crezul de astă dată cu cuvinte mult mai triste ca de obiceiu. Constatarea făcută de noi, alarmantă, stupidă, că Românul e lipsit de dimensiuni interioare pentruca să-și alimenteze un crez, să-și dinamizeze un elan, se verifică acum mai dureros ca niciodată.

Asistăm conștienți la propria noastră nimicire. E mare jaf și cumplit desfrau, totuși oamenii se ascund comod după faldurile cinstei.

Tineretul este învățat rău, iar noi ne stoarcem ultimul ban și-l vârâm cu deasila în buzunarul jidanului.

Cum credeți că va fi România de mâine, Români?

Desigur că nu românească, dacă fiecare școală și fiecare ins va face ce fac conducătorii celui mai mare liceu de fete din Cluj. D-na directoare Giuglea îndeamnă cu multă persistență pe eleve să se aprovizioneze cu cele necesare de la magazinul „Hercules".

Magazinul „Hercules" nu e altceva decât o dugheană jidănească infectă, de pe str. Regele Ferdinand, cu care — se vede — d-na directoare Giuglea are legături.

Numai această dugheană poate să servească „libelulele" d-nei directoare Giuglea dela liceul de fete „Regina Maria", cu cele trebuincioase!... Nu vi se pare suspect, caraghios, murdar?

In loc să susținem și să încurajăm pe negustorii români, d-na Giuglea sprijină comerțul jidănesc? De ce?

Nu se mai acordă devize

decât cetățenilor și supușilor români

Un început de succes al ziarului nostru

In urma campaniei noastre în legătură cu acordarea devizelor la particulari, în deosebi în ceeace privește regimul de privilegii, de care se bucură azi studenții jidani, cari pleacă dela noi la universitățile de peste hotare, comisia pentru acordarea de devize la particulari, de pe lângă ministerul industriei și comerțului a început să examineze situația actuală valutară în raport cu interesele particularilor și în cadrul problemelor naționale ridicate de noi. Pe baza cercetărilor de până acum, comisia valutară dela direcția reglementării comerțului exterior a luat o serie de măsuri, pe care însă le considerăm manifestări oficiale prea timide de autoritate, ca să nu le dăm altă calificare.

Cunoscând, între atâtea aspecte grave ale situației de azi, un caz, în care fiii unui colonel român, renunțând la cetățenia română, astăzi fiind cetățeni francezi și studenți la Paris, cu o școlaritate prelungită de câțiva ani, cari totuș primesc o cotă importantă de franci francezi în condiții avantajoase, în urma intervențiilor unui ministru străin și a unei doamne, trebue să subliniem ultima măsură a comisiei valutare dela direcția contingentării, ca fiind bine venită.

CIRCULARA CATRE BANCILE AUTORIZATE

Băncile autorizate pentru comerțul de devize au primit dela comisia pentru acordarea de devize la particulari, de pe lângă ministerul industriei și comerțului, următoarea circulară:

„Avem onoare a vă aduce la cunoștință, că în ședința din 12 Noembrie curent, comisia valutară a hotărât, să nu se mai acorde valută decât cetățenilor și supușilor români.

In consecință, solicitatorii de valută sunt obligați a vă prezenta pașaportul, al cărui număr îl veți menționa pe cererea de devize, rămânând responsabili de exactitatea menționării.

Orice cerere fără această mențiune nu va fi luată în considerare".

Această măsură este un început bun, însă ea apare ca insuficientă, dacă sus numita comisie nu o va completa și cu alte restricțiuni necesare unui control mai sever și o repartizare a acestei comisii, după criterii mai românești, a disponibilului de devize acordat de B. N. R.

O acțiune demnă de toată lauda

LIPCANI, 14. — Zilele trecute a avut loc inaugurarea celui de al doilea etaj al gimnaziului „Mihail Kogălniceanu" din localitate.

După oficierea serviciului religios de către părintele Gh. Cunițchi, d. director Al. Obadă a expus greutățile întâmpinate cu ocazia ridicării acestui etaj.

După însuflețitul cuvânt al d-lui director Al. Obadă, urmează desfășurarea programului artistic, pe cât de bine întocmit, pe atât de bine executat de elevii acestui gimnaziu.

Nimic mai frumos, nimic mai înălțător, pentru un suflet care simte cu adevărat românește, decât această solemnitate, la care a luat parte toată intelectualitatea din localitate, ca și din împrejurimi.

Nimic mai dureros însă, decât constatarea făcută de către d. director Obadă, căruia îi revine exclusiv meritul de a se fi înfăptuit această operă: oficialitatea a lipsit complect dela datorie. De câte ori, mânat de dorința de a termina odată această construcție, a intervenit la forurile competente, pentru a obține fondurile necesare, n'a întâlnit decât un singur răspuns: „Nu sunt fonduri".

Marea necesitate a înființării acestui așezământ de cultură românească, în acest punct strategic de unire sufletească a fraților de pe ambele maluri ale Prutului, o dovedește cu prisosință însăși realizarea sa, expresia conștiinței românilor de aici.

Și totuși, oficialitatea, perfect conștientă de necesitatea înființării unui atare așezământ în acest colț românesc, s'a complăcut până la urmă, într'o complectă pasivitate.

Noi, cei aruncați în valurile vieții pe aceste plaiuri, cari avem pretenția a cunoaște nevoile localnice, datori suntem, față de propria noastră conștiință, să atragem atenția celor în drept că această provincie, realipită cu atâtea sacrificii la patria mumă, și în special această regiune, merită mult mai mare atenție decât i se acordă. E bine să se spună această răspicat, să se știe cu un ceas mai de vreme.

Iată dece, fapta unui român conștient și de acțiune, care are marele merit de a fi înlăturat neînțelegerea și suplinit lipsa dela datorie a forurilor competente, este cu atât mai de laudă și demnă de luat exemplu de toți aceia cari doresc propășirea și binele acestei țări.

Technica Generală. Inginer Gheorghe Crețu
București, str. Regală 16-18 Telefon 3.25-04
Intreprinderi mecanice, electrice, sanitare și de încălziri centrale, Radio, depozit de mașini și materiale electrice
Cu prețuri convenabile

DURERI DE GÂT, URECHI CAP

Raceala poate indica o congestie grava. Aceasta congestie, in canalele bronchiale si caile respiratorii, trebue inlaturata prin aducerea sângelui proaspat la partile congestionate.

Luati Nevrargyl Dr. Bousquet care datorita calitatilor sale, stimuleaza circulatia dela suprafata corpului, domoleste congestia si face sa dispara raceala.

Nevrargyl Dr. Bousquet înlatura durerile reumatice, lumbago, sciatica si nevritele repede si sigur.

NEVRARGYL Dr BOUSQUET

CERETI LA FARMACII SI DROGUERII

Informațiuni

❖ OFICIUL Universitar de pe lângă Rectoratul Universității din București în dorința de a veni în ajutorul studenților săraci și meritoși, apelează la cei ce au nevoie de meditații pentru curs primar și secundar și traduceri din limbi străine să i se adreseze. Oficiul recomandă pentru aceste lucrări studenți bine pregătiți cu pretenții modeste. Oficiul este deschis zilnic dela 5—7 p. m., la Rectoratul Universității (în fața statuei lui I. Heliade-Rădulescu).

❖ **Cor bărbătesc format din studenți teologi caută biserică pentru răspunsuri la sf. Liturghie și diferite ceremonii religioase.**

A se adresa: N. Trifu, internatul teologic str. Radu Vodă 24 bis. Telef. 3.67.25.

❖ A APARUT: *LA POST-AUFVORPOSTEN*, singurul ziar politic, economic și social în limbile română și germană cu următorul cuprins:

Cultura românească peste hotare, de *Mircea Eliade*; Raporturile culturale romano-germane, de prof. *Ion Săn-Georgiu*; Românii din America, de *Ion Bănățeanu*; Țara Binecuvântării, de *I. Soricu*; Partidele politice în fața crizei de regim, de *Palex*; Tablouri și probleme din Asturii, de *Ion Hodoș*; Sfatul medicului, de dr. *Dan Teodorescu*; Săptămâna cărții germane de *S. Cernea*; Cei 420, de *I. Ciutescu* și bogate cronici economice, sociale, sportive și literare, etc.

❖ *REVIZORATUL școlar al Capitalei a luat inițiativa ca prin intermediul directorilor de școli primare să se înceapă o acțiune de asistență socială în lumea școlară.*

Se va urmări în primul rând să se procure îmbrăcăminte pentru copiii săraci. Școala va fi oficiul de primire a obolului — dat în natură sau în bani — al tuturor oamenilor de bine.

In acest sens se va lansa un apel către populația Capitalei.

❖ *D. col. dr. aviator VICTOR ANASTASIU, director în ministerul aerului și marinei, va vorbi Marți, 16 Noembrie, la ora 6 d. a., în sala „Dalles" despre „Accidentele în aviație". Distinsul conferențiar va arăta cauzele și mijloacele de prevenire a lor.*

Conferința face parte din ciclul liber al asociației „Gândirea Europeană".

❖ **D. ing. CEZAR POPESCU, directorul general al Industriei, va vorbi Vineri 19 Noembrie, la ora 6 d. a., în sala „Dalles", despre „Tehnician".**

Deschiderea cursurilor școalei speciale de textile

Marți a avut loc în aula școalei politehnice din București solemnitatea deschiderii cursurilor școalei speciale de textile. A luat parte corpul profesoral în frunte cu d-nii: prof. ing. Casassovici, directorul școalei, Ion Ionescu Muscel, subdirector cum și aproape întreg numărul elevilor ambilor ani de studii.

A vorbit d. prof. ing. Corneliu Casassovici, care după ce arată cari au fost necesitățile cari au determinat înființarea școalei, spune că supremul scop al acesteia este de a pregăti un corp de specialiști români pentru industria textilă.

Ținem cu această ocazie să atragem din nou atenția ministerului educației naționale asupra condițiilor vitrege în cari trebuie să funcționeze școala de textile. Neavând local propriu cursurile îngreuiază mult munca elevilor și a corpului profesoral, iar lipsa oricărei subvenții forțează direcția școalei să perceapă taxe mari, cari îndepărtează mai ales pe românii, în genere săraci, dela cursuri. Este timpul, credem, ca această stare de lucruri să înceteze, iar școala să fie pusă în drepturile cuvenite.

O precizare

IN nr. 902 al ziarului nostru, s'a publicat un reportaj intitulat: *„Ilegalități și iarăși ilegalități la ministerul educației".*

In susnumitul reportaj, s'a afirmat că d. Ardeleanu din Tg.Ocna, actualul profesor de muzică dela gimnaziul din localitate, ar ocupa acest post, numai în baza diplomei de seminar, fiind totodată și protejatul liberalilor locali.

D-sa ne trimite o scrisoare — noi cei dintâi suntem mulțumiți că ne-a trimis-o — prin care afirmă că este absolvent al fac. de Teologie din Cernăuți, în anul II al conservatorului de muzică din Iași și că n'a fost niciodată înscris în organizația liberală.

Facem această precizare, fiindcă întotdeauna înainte de toate am iubit adevărul.

Dacă doriți
un carburant antidetonant care să reziste la compresie,

Dacă doriți
o pornire instantanee, cu motorul la rece,

Dacă doriți
să realizați economii prin consumație redusă și uzura minimă a motorului, FACEȚI PLINUL NUMAI CU BENZINA „OSIN", care întrunește în gradul cel mai înalt, calitățile de

Antidetonație, puritate și economie

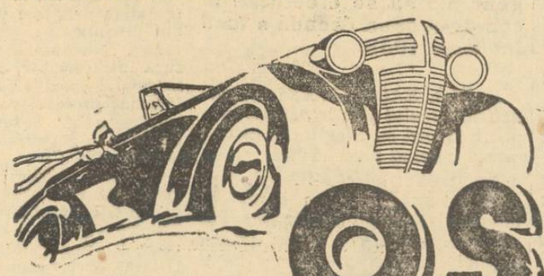

Alimentați-vă cu Benzină și Ulei, numai la STAȚIUNILE

OSIN

ULTIMA ORA

Evenimente grave în Palestina

— 7 morți și 25 grav răniți. O adevărată bătălie între lucrătorii arabi și evrei. —

Ierusalim, 15 (Rador). — Corespondentul agenției Havas transmite :

O serie de evenimente de cea mai mare gravitate au fost înregistrate în cursul zilei de ieri, evenimente cari amintesc ceasurile cele mai grele ale crizei palestiniene.

Bilanțul victimelor se ridică la șapte morți, — între cari două femei, — și cel puțin 10 grav răniți, atât arabi cât și evrei.

O adevărată bătălie a avut loc între lucrătorii arabi și evrei. Au fost omorîte trei persoane. Numărul răniților este mare.

Poliția a instalat mitraliere la porțile orașului pentru a face față oricărei eventualități. Numeroase patrule circulă pe străzi impunând respectarea strictă a dispozițiilor excepționale.

Ierusalim, 15 (Rador). — Corespondentul Agenției Reuter transmite :

După ultimele știri numărul victimelor în ciocnirea de ieri dintre lucrătorii arabi și cei evrei este de 7 morți și 25 de grav răniți.

Un autobuz arab a fost atacat cu focuri de armă. Mai multe automobile evreești au fost bombardate cu pietre. Intr'o cafenea din cartierul arab necunoscuți au aruncat o bombă.

Un arab a fost arestat în momentul când arunca o bombă pe una din străzile orașului.

Fruntașii partidului arab al Apărării Naționale vor fi primiți mâine de Inaltul Comisar cu care vor discuta situația.

Ierusalim, 15 (Rador). — Asupra unui autobuz a fost aruncată azi o bombă. O femeie și patru bărbați, cu toții arabi, au fost uciși.

Mai mulți indivizi cari treceau în goană cu o mașină au tras focuri de armă rănind două evreice.

Japonezii în înaintarea lor fulgerătoare au distrus totul

Niponii au ajuns la 25 km. nord de Taciang

Tokio, 15 (Rador). — **Marina japoneză a capturat patru canoniere chineze pe fluviul Uangpu, în apropiere de Minghangcen.**

*

Shanghai, 15 (Rador). — Din sursă japoneză se comunică debarcarea de noi contingente japoneze la Aino, la 60 de km. nord de Shanghai.

Trupele japoneze au cucerit localitatea Cintangcen, la 25 km. nord de Taciang.

*

Shanghai, 15 (Rador). — **Reprezentantul agenției Havas a vizitat regiunea dela vest de Shanghai, în care s'a produs în cursul ultimelor zile înaintarea fulgerătoare a trupelor japoneze.**

In tot districtul Hungjao, numeroase reședințe ale cetățenilor străini au fost distruse. Populația civilă a fost evacuată, cu excepția unor țărani, cari locuesc în corturi, având casele lor distruse de bombardamentul artileriei.

In câmpie se mai află rari franctirori, cari din timp în timp trag focuri de armă. Numeroase cadavre de civili și militari chinezi se văd dealungul drumurilor.

S'au co'ectat 2 milioane și jumătate lire italiene pentru fundația g-ral Queipo de Llano

*

Sevilla, 15 (Rador). — **Subscripția populară, deschisă acum câteva luni în semn de omagiu pentru generalul Queipo de Llano, care a salvat orașul Sevilla din mâinile trupelor roșii și care a dus la cucerirea treptată a Spaniei de sud, prin îndrăsneața lovitură dela 19 Iulie, s'a închis, suma subscrisă ridicându-se la 2 milioane și jumătate lire italiene.**

Generalul Queipo de Llano a destinat această sumă pentru cumpărarea unei mari proprietăți agricole, în jurul orașului Sevilla, împărțind-o gratuit la 300 familii de țărani săraci, cărora le-a cumpărat și toate uneltele agricole necesare.

Această fundație se va numi „Fondația general Queipo de Llano".

Declarația conferinței Pacificului va fi dată publicității astăzi

Se va exprima că războiul din Extremul Orient violează pactul Briand-Kellogg și tratatul dela Washington.

Bruxelles, 15 (Rador).— Textul declarației prin care se răspunde guvernului japonez, examinată de conferința Pacificului, va fi dată publicității în cursul zilei de azi.

In liniile sale mari, declarația va lua notă de răspunsul Japoniei la comunicarea ce i s'a făcut la 6 Noembrie, inspirându-se din discursurile pronunțate eri dimineață de d-nii Norman Davis, Eden și Delbos.

Această declarație, după discuțiile de eri după amiază și rezervele ce vor putea să se mai producă azi dimineață, va reprezenta punctul de vedere al conferinței, în ansamblul său.

Declarația va exprima regretul că Japonia persistă să refuze de a se proceda la un schimb de vederi. Ea va sublinia diferența între concepția japoneză și aceia a celorlalte țări. Ea va înregistra pierderile materiale pe cari le suferă comerțul internațional și sentimentele de indignare și oroare provocate în opinia publică mondială.

Contrar părerii Japoniei, care socotește că actualul conflict interesează numai Extremul Orient, declarația va proclama că acest conflict înseamnă o violare a tratatului dela Washington din anul 1922 și a pactului Briand-Kellogg.

Declarația va menține oferta de a pune la dispoziție bunele sale oficii ale conferinței, pentru lichidarea conflictului, și va face aluzie la atitudinea comună care ar putea, eventual, să fie luată în considerare.

Amiciția tradițională dintre Brazilia și Statele-Unite nu va fi micșorată

Washington, 15 (Rador). — *D. Aranha, ambasadorul Braziliei, a făcut azi o vizită d-lui Welles, subsecretar de stat la afacerile străine, declarându-i că Brazilia nu a făcut altceva decât să procedeze la punerea la punct a unor chestiuni de politică internă, cari n'au nicio legătură cu fascismul și că ele nu trebuiesc să fie interpretate ca având vreo tendință spre Germania si Italia.*

D. Welles a exprimat d-lui Aranha sentimentele cordiale pe cari Statele Unite le are față de Brazilia eliberându-se de greutățile prin care trece. cum și că amiciția tradițională dintre cele două state nu va fi deloc micșorată.

Criza po t că s'a rezolvat

D. Gh. Tătărăscu prezidează a doua guvernare liberală

— D. Ion Mihalache a depus mandatul primit. Vom avea un guvern dat de partidul liberal întregit și prezidat de d. Gh. Tătărăscu. —

Așa cum am anunțat noi, d. Ion Mihalache și-a depus eri mandatul, arătând M. S. Regelui că nu poate forma un guvern în colaborare cu d. Vaida-Voevod.

Forma în care d. Ion Mihalache a înțeles să se achite de mandatul primit, a fost însă contrară tuturor uzanțelor politice. D. Ion Mihalache nici n'a crezut util să comunice d-lui Vaida Voevod însărcinarea primită, mulțumindu-se să o transmită numai biroului partidului național-țărănesc care, respingând-o fără nici o altă formă, a săvârșit un act de totală lipsă de deferență față de Factorul Constituțional.

Biroul partidului național-țărănesc a respins astfel un mandat încredințat de M. S. Regele șefului partidului. Cu acest act orice cale către guvern, a acestui partid a fost barată.

D. Tătărăscu formează guvernul

Și după cum am prevăzut noi, criza s'a rezolvat prin însărcinarea d-lui Gh. Tătărăscu de a forma un nou guvern cu o bază politică lărgită.

De remarcat că — și am fost singurul ziar care am menționat acest fapt — guvernul nu era demisionat eri. Și în adevăr, demisia cabinetului Tătărăscu nu s'a produs decât eri la ora 4.30, după ce d. Ion Mihalache își depusese mandatul. Faptul își are importanța lui, fiindcă rezerva posibilitatea continuării guvernării liberale pentru cazul când nu s'ar fi putut ajunge la nici o formulă de rezolvare a crizei.

D. Gh. Tătărăscu era sigur în momentul când a primit însărcinarea de a forma un nou guvern, că va duce la bun sfârșit acest mandat. Și este aproape cert că în cursul zilei de azi d-sa va reuși să formeze noul cabinet în colaborare cu liberalii georgiști.

D. GH. TATARASCU

REINTREGIREA LIBERALA

In adevăr, în ultimele două zile tratativele pentru reîntregirea partidului și o colaborare de guvern, au progresat mult grație unor concesiuni deopotrivă de binevoitoare, făcute din ambele părți. Credem că de astă dată aceste tratative vor duce la un rezultat pozitiv și astfel vom putea înregistra curând realizarea mult discutatei reîntregiri a partidului național-liberal.

Este foarte probabil că deocamdată nu vom avea decât o colaborare de guvern, reîntregirea urmând să se producă mai târziu. In orice caz însă, bazele reîntregirii sunt puse de pe acum. Și pe temeiul lor, d. Gh. Tătărăscu va putea prezenta un cabinet dat de ambele partide.

Aceasta pare a fi dorința și tendința d-lui Tătărăscu, în deplină înțelegere cu șeful partidului. In cazul însă când tratativele — cari accentuăm sunt foarte înaintate — ar eșua, este probabil ca d. Tătărăscu să caute colaborarea d-lui Vaida sau a altor personalități.

Convingerea noastră însă este că formula ce se va realiza va fi aceia a unui guvern dat de partidul liberal reîntregit.

Aceasta este situația în momentul în care scriem rândurile de față. Cele petrecute în cursul zilei de azi, până la ora apariției ziarului, cetitorii noștri le vor afla în josul acestui reportaj.

P. B.

Un minister cu baze politice lărgite

Față cu mandatul ce l-a primit de a alcătui un guvern cu baze politice lărgite, d. Gh. Tătărăscu a început negocieri cu diferitele grupări conștiente de importanța momentului pe care-l traversăm.

Negocierile se duc cu multă abilitate și au continuat atât în timpul nopții, cât și în cursul dimineții.

După știrile pe cari le avem din cele mai bune surse reiese, că d. Gh. Tătărăscu intenționează să formeze un guvern cu d-nii dr. AL. VAIDA VOEVOD, profesor GH. BRATIANU și, probabil, cu d. GRIGORE IUNIAN.

De altfel, următor unui principiu însușit mai de mult, d. Tătărăscu a convocat, aseară, la locuința d-sale pe membrii cabinetului cărora le-a comunicat cum înțelege să pună bazele ministerului de mâine.

A avut loc, apoi, o întrevedere Tătărăscu-Inculeț, după care s'a ținut o scurtă consfătuire la d. ministru Franasovici.

Intrevederea D'nu Brătianu - Gh. Tătărăscu

Intr'un târziu, d. Gh. Tătărăscu a făcut o vizită d-lui Dinu Brătianu, pe care l-a pus în curent cu modul cum au decurs evenimentele Duminică.

Plecând dela d. Dinu Brătianu, președintele consiliului a arătat ziariștilor că deocamdată nu are să le comunice nici o noutate.

In schimb, d. dr. Ion Costinescu a declarat că guvernul de mâine va fi format și cu elemente din partidul liberal.

O MINCIUNA SFRUNTATA

Ziarul lui Burăh, amărît că nu

Hotărîrile georgiștilor

Astă noapte, luând în discuție situația politică, fruntașii georgiști, subt președinția d-lui profesor Gh. Brătianu, așteptau ca d. Tătărăscu să le solicite colaborarea.

Si pentru a simplifica procedura statutară, secretarul general al partidului georgist a prezentat d-lui Gh. Brătianu următoarea moțiune :

„Delegația permanentă a partidului liberal-georgist, împreună cu toți șefii organizațiilor județene, încredințează pe d. Gh. Brătianu de întreaga lor solidaritate și de neclintitul lor devotament".

OPTIMISMUL FRONTULUI ROMANESC

Așa cum a evoluat situația politică și, în special, eșuarea formulei național-țărăniste, constitue pentru Frontul Românesc un puternic motiv să privească, încrezător, evenimentele.

Deocamdată d. Vaida Voevod constată că se află în centrul preocupărilor politice, mereu, și în curând va avea posibilitatea să se pună în slujba țării și a Coroanei.

SATISFACȚIE LA NAȚIONAL-CREȘTINI

Partidul național-creștin e mulțumit, deocamdată, că prin acțiunea-i dârză a fost împiedicată eventualitatea unui cabinet național-țărănesc, care ar fi aruncat țara în ghiarele comunismului.

Remarcăm că d. Octavian Goga a avut multă dreptate când ne-a declarat că e încrezător în triumful adevărului.

Și adevărul a triumfat: partidul național-țărănesc începe să se prăbușească.

NAȚIONAL-ȚARANIȘTII O IAU RAZNA...

Infuriați că nu au izbutit să impună în România un guvern al Frontului Popular, naționalțărăniștii pun la cale un vechi și răsuflat șantaj politic, care nu mai poate impresiona, însă, pe nimeni.

Anume, ni se spune că d. Mihalache va convoca de urgență comitetul executiv, va demisiona dela șefie și va cere ca d. Iuliu Maniu să treacă la conducerea partidului.

Nu vedem ce vor realiza național-țărăniștii în frunte. eventual, cu d. Maniu.

Ce ?

Dar e altceva.

Ne îndoim că partidul va accepta pe d. Maniu.

Și subliniem că în ziua când se va pune în discuție această chestiune, grupul de centru, hotărît adversar al d-lui Iuliu Maniu, va pretinde ca la șefia partidului să fie ales d. profesor N. Costăchescu.

Așa că lucrurile nu sunt simple, cum le înfățișează jidanii. Vor urma frământări mari la național-țărăniști și nu-i exclus ca până la urmă să se ajungă la o sciziune a partidului.

E interesant de remarcat, că d. Maniu — care cunoaște această realitate — deși a fost rugat insistent să vină la București, totuși are rezerve : declară că vrea să fie un soldat disciplinat.

Unii cred, având în vedere ultimele manifestări ale d-lui Maniu, că e posibilă și denunțarea fuziunei, pentru a se reface vechiul partid național.

E curios că partidul național-țărănesc, după ce a acceptat proorogarea Corpurilor Legiuitoare, convenind, așa dar, că ele au o existență legală și constituțională până la Februarie 1938, au dat aseară următorul comunicat :

„Partidul național-țărănesc considerând că potrivit Constituției a cincea sesiune ordinară a Parlamentului nu e posibilă, parlamentarii național-țărăniști

D. GH. BRATIANU

nu vor lua parte la deschiderea și la ședințele ce ar mai avea loc".

Ei, și ?

Cine se mai împiedică de cioturi ?

DESCHIDEREA PARLAMENTULUI

AZI DIMINEAȚA, la ora 11, s'a oficiat un Te-Deum la Sf. Patriarhie, pentru deschiderea Corpurilor Legiuitoare.

Apoi, la ora 12, d-nii N. N. Săveanu și Al. Lapedatu au declarat deschisă sesiunea ordinară a Parlamentului, anunțând că ședințele se amână până Luni, 23 cor., deoarece guvernul e demisionat.

Ora 2

Dificultăți în calea unui guvern liberal reîntregit

Conducerea partidului liberal de sub șefia d-lui Gh. Brătianu a dat astăzi, următorul comunicat :

„Președintele consiliului de miniștri, d. Gh. Tătărăscu, a vizitat azi de dimineață la orele 9 pe d. Gh. I. Brătianu propunându-i o colaborare de guvern.

D. Gh. I. Brătianu și-a rezervat răspunsul pentru mâine la ora prânzului".

Din comunicatul de mai sus și din informațiile noastre reese, la ora aceasta, că s'au ridicat serioase dificultăți în calea unui guvern dat de partidul liberal reîntregit, d. Gh. Brătianu opunând o intransigență neclintită pe anume principii de ordin moral.

D. TATARASCU A VIZITAT PE D. IUNIAN

La orele 11 d. Gh. Tătărăscu a vizitat pe d. Grigore Iunian propunându-i colaborarea. D. Grigore Iunian a refuzat propunerea primului ministru.

*

Conducerea partidului liberal a convocat pentru mâine la orele 5 d. a., delegația permanentă a partidului, la d. Dinu Brătianu acasă.

D. VAIDA VOEVOD IN AUDIENȚA LA SUVERAN

La orele 12.30 d. Vaida Voevod, președintele Frontului Românesc, a fost primit în audiență de M. S. Regele.

v. m.

Știri și polemici

AZI dimineață a sosit în Capitală delegația turcă la conferința economică interbalcanică. ce se va ține zilele acestea în Capitală.

Delegația e formată din 6 persoane, având în frunte pe d. Said Curtoglu, subsecretar de stat la ministerul de externe.

*

Pe ZIUA de ieri, a încetat interimatul d-lui general adj. C. Ilasievici, la departamentul aerului și marinei.

*

D IULIU MANIU a fost ieri la Cluj, unde a stat numai o jumătate de oră ; apoi a plecat imediat cu automobilul la Bădăcin D-sa n'a avut nici o consfătuire politică.

*

IN AMFITEATRUL mic al Facultății de medicină a avut loc eri după amiază la orele 4, deschiderea desbaterilor celui de al 6-lea congres român de urologie, sub președinția d-lui prof. dr. N. Hortolomei.

*

IERI după amiază la orele două și jumătate, a avut loc deschiderea congresului național de chirurgie în amfiteatrul cel mare al facultății de medicină. sub președinția d-lui prof. dr C. Daniel.

*

D. JEAN TH. FLORESCU, fost ministru, care se află la Roma, a fost primit în audiență de d. Solmi ministrul justiției. D-sa s'a interesat de „Noua reformă a procedurii civile italiene".

In ajun d-na și d. Jean Th. Florescu au fost primiți în audiență de Papa la Vatican.

*

IERI la orele 11 dim. s'a deschis Pinacoteca Municipiului București din b-dul Lascăr Catargiu 21, în prezența d-lor G. Donescu, primarul general al Capitalei, d. Vasile Vasilescu, prim ajutor de primar, N. Trestianu și Nicolau consilieri comunali.

*

ASEARA a sosit în Capitală, d. Mahomed Fuad, noul ministru al Egiptului, în țara noastră.

Astăzi sau mâine, d-sa va fi primit la Palat în audiență solemnă, spre a-și prezenta scrisorile de acreditare.

*

ASTAZI, la ora 17, d. profesor N. Iorga începe la Sorbona ciclul de conferințe cu subiectul: „Spiritul francez în Europa secolului XVIII-lea".

*

ESTE VORBA ca alegerile generale să se efectueze în cea de-a doua decadă a lunii Ianuarie 1938.

*

D. ING. RADU IRIMESCU, ministrul aerului și marinei, s'a înapoiat aseară cu Simplonul în Capitală, venind dela Roma.

Pe peronul gării de Nord, d-sa a fost întâmpinat de d-nii comandor Gheorghiu, secretar general al MAN., comandor Andrei Popovici, președintele soc. L. A. R. E. S., col Della Porta, atașat aeronautic italian, generali Stoicescu, Telemac, contra-amiral Bărbuneanu, contra-amiral Parș, ing. Mihalopol, directorul general al PCA., maior Rizescu, d-na Dimitriu, comandor Ramiro Enescu, Burdulolu, Marcu, Jienescu, Vasiliu, colonel Neagu, col. Pârvulescu, căpitani Pompei, Cristescu, Francisco Galeno, ing. Zamfirescu, etc.

D. comandor Andrei Popovici a oferit d-nei Irimescu un frumos buchet de flori.

Cu același tren s'au înapoiat în Capitală d-nii cpt. comandor Roman, lt. col. Ceaușu și comandor Nicolau.

Externe

Bruxelles, 15 (Rador). — **Agenția Belga publică o notă asupra călătoriei în Belgia a d-lui Companys arătând că șederea în Belgia a președintelui generalității catalane are un caracter pur privat. D. Companys face o vizită fiului său, internat într'un sanatoriu, astfel încât vizita sa la Bruxelles este îmbrăcată în cel mai strict incognito.**

In aceste condiții este inexact că președintele generalității catalane ar urma să aibă întrevederi cu vreo personalitate diplomatică.

Scandaloasa afacere „Lola"

— Pleacă la Valencia contrabandiștii ? —

CONSTANȚA, 14 Noembrie. — Suntem în fața unui nou și răsunător scandal.

Se cunosc împrejurările în care a fost descoperită, la Constanța, contrabanda de arme pentru bolșevicii din Spania, de pe vasul „Lola". Prinși, contrabandiștii au căutat să fugă într'o noapte, din port. S'a dat alarma și vasul a fost capturat. S'a încheiat procesul verbal de contravenție, „Lola" a fost confiscată și obligată să plătească 60 de milioane lei amendă.

Ce s'a întâmplat, însă? Procesul verbal de contravenție a fost anulat de tribunalul de Constanța. Prin urmare n'a fost... contrabandă. Ziarelor li s'a comunicat că vasul va fi lăsat liber să plece, dar fără armele pe cari le transporta. Ironie, însă. Fiindcă de vreme ce contravenția a fost anulată, înseamnă că „Lola" va putea să ridice ancora cu toată încărcătura. Prin urmare, bolșevicii dela Valencia vor avea armele de pe „Lola".

Ni se aduce la cunoștință că toată chestia a putut ajunge aci, datorită unei vaste corupții. E vorba de zeci de milioane puse la bătaie. Mai mult încă, apare foarte grav faptul că până azi ministerul de finanțe n'a atacat cu recurs anularea procesului verbal.

Intrebăm: Cum se poate ca ministerul de finanțe să lase a fi devalizat de 60 de milioane?

Chestia e foarte gravă. Ancheta pe care am început-o și noi și pe care o vom împărtăși opiniei publice, duce la concluzii extrem de penibile.

Lordul Halifax va vizita Miercuri Berlinul

Londra, 15 (Rador). — D-nii Chamberlain, Eden și Halifax au avut o consfătuire în cursul căreia s'a decis ca lordul Halifax să meargă Miercuri la Berlin.

Cei trei membri ai guvernului au examinat pe larg toate detaliile acestei călătorii. Se crede că ei au examinat și posibilitățile amânării călătoriei, — așa cum a anunțat Buletinul partidului național-socialist german.

Redactor responsabil: EUGEN VICTOR POPA

Tipografia ziarului „UNIVERSUL", str. Brezoianu 23 25 București

COLECTIE

6 pagini 3 lei

ANUL VI. No. 922 Miercuri 17 Noembrie 1937

Taxa poștală plătită în numerar conform aprobării Dir. Gen. P.T.T. No. 118.370/1934

Porunca Vremii

TRIBUNA ZILNICĂ DE LUPTĂ NAȚIONALĂ ȘI CREȘTINĂ

„Dar, atunci când șoptește cineva la urechea unui evreu: aici, în Răsăritul Europei, dela Cracovia până la Timișoara și dela Budapesta până în adâncul Rusiei se creiază patria cea adevărată a poporului evreu, pentru care cealaltă patrie palestiniană este numai un îndemn, ca să se facă o repetiție acolo a piesei care se va juca aici la noi și în vecinătatea noastră, când se face acest apel, toți sunt în picioare. Nu anunță nimic, nu bat toba, nu sună surle, numai cât rezultatul se vede imediat.

Nu numai la noi, ci ori unde în lume".

N. IORGA

(In discursul ținut la „Liga Culturală").

Abonamente Anuale: Lei 1000 pentru instituții și sprijinitori; Lei 800 pentru orașe; Lei 600 pentru sate. Se primesc și abonamente pe 6 și 3 luni

Orice sumă se poate trimite prin Casa de economii și Cecuri poștale (CEC) astfel: ABONAȚII PENTRU CONTUL 1224; DEPOZITARII „ „ 10405

Director: Dr. ILIE RĂDULESCU

Redacția și Administrația: BUCUREȘTI I, Str. Sărindar 18

TELEFON: Direcție, redacție 4.1853; Ad-ție publicitate 4.1852

Boicotează marfa și presa jidănească!

Ne-am încurcat rău!?

De unde era aproape sigur că până Sâmbăta sau, cel mult, Duminica trecută, situația politică trebuia să fie complect clarificată, iată că s'a încheiat o săptămână de criză și-am ajuns la convingerea că lucrurile se încurcă din ce în ce mai rău. După d. Mihalache, care și-a depus mandatul primit dela Suveran pentru a face un guvern cu d. Vaida, se pare că nici d. Tătărăscu, cu toată măiastra regizare de sfori a d-lui Inculeț, nu are mână mai fericită. Nici una din combinațiile d-sale nu reușesc. Reintregirea cu georgiștii se dovedește a fi o iluzie, pe care s'a contat, cu naivitate, prea mult, iar colaborarea cu d. Vaida sau cu d. Iunian — aceasta ultimă ar fi fost, dealtfel, o mare și odioasă imoralitate — imposibilă. D. Tătărăscu — sabotat cu îndârjire de bătrânii liberali — n'are altceva de făcut, decât să-și depună și d-sa mandatul. Este un gest de eleganță și de deferență, peste care nu se va putea trece, fără a se lăsa impresia că am ajuns să ne jucăm și cu politica și cu morala cea mai elementară. Dacă d. Mihalache a renunțat la o însărcinare, fiindcă nu a putut-o realiza în condițiile ce i s'au fixat, d. Tătărăscu — ori cât o fi d. Tătărăscu — n'o poate păstra de vreme ce nici d-sa nu este în stare să asigure cabinetului, cu a cărui alcătuire a fost onorat, baza politică largă pe care o cere Factorul Constituțional.

Prin urmare, să fim înțeleși: dacă d. Tătărăscu — care este azi demisionar, deci, vrând nevrând, am ajuns la carența de autoritate, de care ne feream — nu realizează nici cu d. George Brătianu, nici cu d. Vaida, înțelegerile condiționate de mandatul său — și e aproape sigur că nu le va putea realiza — d-sa n'are altă cale de-a ieși, din această situație, cu fața curată și de-a n'o angaja și pe-a altora, decât să renunțe la mandat.

Intrebarea este: ce se va întâmpla? Logica politică, dacă ne mai găsim, cu adevărat, în domeniul ei, nu poate să ne dicteze de cât două noui ipoteze: guvern Vaida, sau guvern Averescu. In primul rând, din desfășurarea de până acum a evenimentelor, trebuie să reținem o concluzie. Aceia că SUVERANUL DORESTE UN GUVERN DE CAT MAI LARGA COLABORARE; EVITA, PE CAT E CU PUTINȚA, GUVERNELE DE PARTID. Vorbind așa nu ne gândim numai la discursurile ținute până azi de către M. Sa Regele, ci mai ales la mandatele date, în zilele acestea de Suveran, d-lor Mihalache și Tătărăscu. Nereușind să facă cu d. Mihalache un guvern de colaborare, M. Sa Regele l-a încercat cu d. Tătărăscu. De vreme ce, însă, nu izbutește nici cu d-sa, logic este ca Factorul Constituțional să-l încerce cu alții, înainte de-a ajunge, din nou și de-a capo, la formula guvernului de partid. Cu cine poate face această încercare? Mai întâi cu d-nii Vaida și Averescu! Este, desigur, cazul să se vadă dacă aceea ce n'au putut să realizeze d-nii Mihalache și Tătărăscu, nu vor reuși să obțină d. Vaida cu grupările naționaliste, ori d. mareșal Averescu, fie cu aceste grupări, fie cu altele de centru.

Convingerea noastră este că atât d. Vaida cât și d. mareșal Averescu, ar avea, fiecare, mai mulți sorți de izbândă decât d-nii Mihalache sau Tătărăscu, și ar putea da crizei dezlegări mai fericite și mai călduros îmbrățișate de țară. Nici d. Vaida, nici d. mareșal Averescu nu ar prezenta, într'adevăr, dezavantajele cari se leagă de o guvernare a d-lui Mihalache sau a d-lui Tătărăscu. Dacă de d. Mihalache lumea se teme ca de un eventual șef de guvern al frontului popular, o nouă guvernare a d-lui Tătărăscu n'ar recolta nici ea, în opinia publică, decât dezamăgire, exasperarea pe care o simți în fața cuiva dela care nu mai aștepți nimic și care de multe ori este mai gravă decât oricare altă nenorocire.

Nu contestăm — ba chiar am mărturisit-o de atâtea ori — că d. Tătărăscu și-a făcut până azi datoria. Dar destul și cu această datorie! Tot ce este prea mult strică. Lumea ajunge adeseori să se sature și de fericire. De ce nu s'o fi înțelegând oare, că orice cramponare, chiar când vrea să facă bine cu sila cuiva, este, până la sfârșit, odioasă?!

O nouă guvernare liberală? De ce? Numai ca să se mai sacrifice d. Inculeț, adăugând vreo alte 20 de kgr. peste cele 115, pe care le are? Ori ca să se statueze că numai liberalii sunt oamenii de ordine și de credință pe care națiunea poate să conteze? Dar cu ceilalți ce facem? Îi scoatem din viața publică?

DR. ILIE RADULESCU

Ca să nu murim cu totul,
Frați Români, porniți „BOICOTUL"!
Nu mai dați ai voștri bani
La tâlharii de JIDANI!

Tot ce-aveți să cumpărați,
Cumpărați doar dela frați,
Căci JIDANUL este fiara
Care vrea să ne ia Țara!...

Toți deschideți-vă ochii:
Ocoliți pe ȘTRUL și MOCHII, —
Căci, la pungă dacă seacă,
JIDOVIMEA toată pleacă!...

Stârpirea scepticismului

Când privești cu ochi lucizi ceeace se petrece în tărîmul inițiativelor culturale și artistice din această țară, e imposibil să nu te copleșească un sentiment de uluire; de tristețe sălbatecă și de revoltă. Ai impresia obsedantă că trăiești în mijlocul unei societăți confuze care nu știe încă ce vrea și care, în loc de a-și remedia insuficiențele, luptă par'că înadins să-și adâncească și mai mult vicile moștenite.

Societatea românească refuză constant să iasă din ea însăși, respinge adică orbește orice prilej de purificare și de desăvârșire. Acceptă în chip laș să-și continue acelaș trai de lene spirituală, de inconștiență imens și de tembelism consfințit de chiar tradiția impietrită a obiceiurilor. Uitați-vă împrejur și veți vedea câtă mortificatoare imobilitate domnește în straturile noastre sociale, câtă secete sufletească bântuie acolo și câtă voluptate perversă de a ne complace într'o stază vegetală vecină cu bestialitatea. Individualitățile care alcătuiesc majoritatea populației orășănești nu se frământă, nu se mișcă pe liniile lăuntrice ale unui gând viu, nu trăiesc probleme. Pentru oamenii ăștia împăcați cu ei înșiși înainte de a fi cunoscut drama contradicțiilor interioare, totul se explică lesne, totul e lămurit, totul se reduce la lozincile eticei cotidiane. Nimic nu-i turbură și nu-l smulge din împărăția moartă a platitudinii mentale. Nici o ispită a cugetării care să-i pasioneze și nici o incertitudine dură care să le antreneze sufletul în chemări rodnice. Românul comun n'are curaj și nu încearcă jocul demonic al riscurilor nevăzute. El uită că existența sa reprezintă ceva unic, un fragment de viață pe care trebuie să-l exploatezi și să-l modelezi într'o formă proprie. Românului comun i-e frică de singurătate, i-e groază prin urmare, de abisul lui, de ființa lui nudă. Golul din adânc îl înspăimântă și de aceea caută o ieșire în afară, o dezertare.

De aceea se falsifică și se minte contopindu-se în amorful mulțimii. Mintea lui n'are reliefuri și asprimi. N'are creste și depresiuni. El nu cunoaște naivitățile și iluziile cugetării personale. Din cauza aceasta s'a ivit scepticismul acela colectiv de hibridă factură care constituie cel mai devastator păcat al nostru. Obișnuit, noi rădem de eforturi, ironizăm continuitatea trudnică și superficializăm avânturile încleștate ale muncii. Nu ne convine nimic din ceeace presupune încordare permanentă a energiei. Respingem organic tot ce nu se potrivește cu comoditatea noastră ancestrală, care ne apasă ființa ca o exclusivă țară a eredității. Și faptul acesta trebuie relevat fără nici o rezervă sau stupidă pudoare națională.

Trebuie să-l subliniem cu dâră profundă de foc de oarece impotriva lui avem datoria să luptăm. România își datorează umilul ei minorat istoric tocmai imobilității lăuntrice ce ne-a menținut veacuri în șir într'o stare de tihnă a renunțării care până la urmă s'a transformat în știuta morală ieftină a persiflării și a zâmbetului cinic. Este adevărat că în calea existenței noastre ca neam s'au opus nenumărate piedici. Am avut de înfruntat vitregii și dificultăți uriașe. Insă la toate astea s'a adăogat și fondul nostru prea puțin dinamic, prea repede adaptabil la anumite condiții de rușinos compromis. Istoria românească, ori câte străfulgerări uimitoare a țâșnit, rămâne încă debitoare indiferenței sterile în care a îmbrâncit-o pătura de sus.

Astăzi semne aurorale se ivesc. Etica omului nou vine să stârpească impasul scepticismului criticist. Omul nou crede, se războiește, se consumă pe rugul elanurilor creatoare. Ținta lui este aceia de a desrădăcina trăinicia putredă a deprinderilor tembele. Revoluția națională are menirea să detroneze de pe soclul ei găunos dogma compromisului și să așeze, pe temelii stâncoase, mai înalt, mai durabil, cultul faptei constructive.

In fond acesta este primul și ultimul ei rost autentic.

Septimiu Bucur

Vizita Lordului Halifax

Vizita pe care lordul Halifax a anunțat-o la Berlin a avut darul să stârnească o serie de variate comentarii în presa mondială. Ea este privită sub unghiul intereselor pe cari le apără fiecare comentator și a dat naștere la cele mai riscate afirmații cu privire la scopul urmărit.

Este în afară de orice discuție că vizita pe care lordul președinte al consiliului de stat britanic o face la Berlin și întrevederea pe care o va avea cu d. Hitler, urmăresc o netezire a raporturilor anglo-germane cari ar trebui să prefațeze și o înțelegere italo-britanică.

Politica britanică a suferit în ultimii ani o serie de eșecuri datorite în cea mai mare parte greșelilor săvârșite de către conducătorii Foreign Office-ului. Oscilația continuă între o politică de amenințări și una de concesiuni, a înlesnit succesele adversarilor și a dus în mod automat la strângerea raporturilor italo-germane până la a determina o alianță militară a acestor state.

Astăzi Germania ridică problema colonilor și, sprijinită de Italia, face din retrocedarea imperiului ei colonial, primul punct al tendințelor ei politice imediate.

In fața acestei situații Anglia care se vede amenințată în interesele ei directe, încearcă potrivit tradiției sale politice, evitarea unui conflict armat prin prevenirea lui. Lordul Halifax nu se va întreține cu d. Hitler despre banalitățile zilei ci va căuta să afle din gura Führerului cari sunt pretențiunile germane și pe ce cale se va putea ajunge la un acord. Intrevederea are din acest punct de vedere o importanță decisivă.

Evident, nu poate fi vorba nici de o încercare de a torpila acordul italo-german și cu atât mai puțin pactul anticomunist germano-italo-japonez. Anglia vrea în momentul de față să afle cari ar putea fi bazele unui acord de viitor, pentru a opri la timp tendințele din ce în ce mai accentuate ale politicii germano-italiene de a se transforma într'o alianță militară. Și asta fără a trăda înțelegerea franco-britanică de până acum, ale cărei scopuri declarate nu pot veni în contrazicere cu o încercare de a stabili un acord mai larg al marilor puteri.

Anglia nu se găsește într'un moment politic care i-ar permite o politică de agresivitate sau o părăsire a acordului stabilit cu Franța. Ea voește numai găsirea unei noui baze de statornicire a politicii de până acum, chiar cu unele concesii, pentru a preveni surprizele de mâine. Și de înțelegerea pe care o va afla la Berlin depinde în mare măsură felul în care se va orienta politica europeană în viitor. Fiindcă ne aflăm la o răscruce a acestei politici care are o tendință fermă către stabilirea a două grupări de forțe urmărind scopuri contrare. Anglia vrea să salveze un principiu și să-și asigure din nou o poziție de arbitru. Și din acest punct de vedere vizita lordului Halifax la Berlin este ni mai un pretext al tratativelor viitoare. Emoția ce se afirmă este deci prematură.

Petru Bănescu

SCHIMBARE DE REGIM

Note din lună

de N. CREVEDIA

A, gările sunt centre de mare interes documentar pentru ziariști, romancieri, pentru poliție și chiar pentru psihiatri.

In acel dute-vino al peronului, în hărmălaia de soldați, de lume necăjită, de burghezi cu afaceri și cocoane nostalgice, un ochiu care știe să citească în caleidoscopul acesta uman, poate trage multe învățăminte.

Astfel, Sâmbăta trecută, la orele 13 și 45, în Gara de Nord se putea vedea un grup interesant. Profesorul Nichifor Crainic, secondat de scriitorii Aron Cotruș, Gherghinescu Vania, Pan. M. Vizirescu și de subiscălitul, ne îmbarcam în Rapid pentru calea lungă a Clujului. Gruparea „Gândirea" care dusese acum o lună poesie la Cernăuți și din care lipseau acum maeștrii Ion Pillat și Vasile Voiculescu, reținuți de treburi felurite în Capitală — fuseserăm invitați să ținem o ședătoare literară la Teatrul Național din Cluj.

O, plecările, plecările,
Din toate gările, din toate gările,
Spre toate depărtările...

cum ar suna un vers ca un suspin și ca o fluturare de batistă, al bunului nostru Aron Cotruș.

Plecările sunt întotdeauna triste, triste fiindcă duc puțin în moarte. Partir....

Și în tren, ca la cafenea, la teatru și la băi, întâlnești o mulțime de cunoscuți, faci legături noui, vezi și auzi o mulțime de lucruri. Mie, îmi place extraordinar de mult să călătoresc cu trenul. Jumătate din romanul meu ultim e scris în tren — și, cu toate că sunt posesorul fericit — și, fără discuție, îndreptățit — al unui permis gratuit de clasa I-a, eu mă duc și stau foarte mult timp pe la clasa III-a. Căci acolo e țara și văd și mai aud o mulțime de noutăți. (Insuși Dumnezeu când coboară printre noi, anonim, cred că merge tot cu clasa III-a).

Ce-am constatat, de data aceasta, în clasa mea populară, plină de mirос de cojoc și de fum de tutun — m'a înspăimântat. Deși în plină criză de guvern, „țara" nu arăta un prea mare interes evenimentului. Niciodată, dealtfel, nu mi s'a părut că se face o schimbare de regim într'o atmosferă de marasm, ca acum.

— Apăi — zicea unul — ei sânt înțeleși: liberarii cu țărăniștii. Plecați voi și venim noi. Facem și noi ce-om putea, și voi la fel.

— „E buni" țărăniștii, trăi-i-ar Dumnezeu — își da cu părerea un pârlican vorbăreț. Că ne mai slăbesc de a soseà, de toate dările și poți și tu să mai răsufli. (Adică să ne mai odihnim — vrea să spună).

— Car' pe car' v'oți birui, tot un bărbățel mi-o fi! — complectă unul în graiul căruia nu pătrunseseră încă neologismele d-lui Lovinescu.

— Ba c'ai zice! — își dădu altul părerea — decât să ne... țărăniștii, mai bine să ne... tot liberalii. Că ne-am învățat!

M'a scârbit discuția și am plecat.

M'a scârbit nu atât pentru vocabular, cât pentru psihologia ei. Iată un popor care, după patru ani, se deprinde cu jugul unei guvernări absolute, o guverare de cenzură,

(Urmare în pagina 3-a)

Nu ți-am spus noi, Mihalache?

Nu ți-am spus noi, MIHALACHE, că „PUTEREA" n'o mai pupi,
Câtă vreme, tu, cu IUDA, pâinea 'n două stai s'o rupi?!
Cum credeai tu să se lase Țara 'n gură de năpârcă, —
Tu fiindu-i PRIM-MINISTRU, cu JIDANII toți în cârcă?!

Iți mai spunem inc'odată că vor trece, gârlă, anii,
Fără să mai iei „PUTEREA", înfrățit cu FAGURMANII!
Leapădă-te de tâlharii ce sfărâmă sfânta CRUCE,
Și vedea-vei cât de iute Țara 'n fruntea ei te-aduce!...

Dacă nu, — cu IUDA 'n brațe, — tu veni-vei la PUTERE,
Când va crește păr pe limbă, când rodi-va plopul PERE;
Când pe sfânta noastră CRUCE Jidovii și-or pune buza,
Și când, RABIN se va face „huliganul" A. C. CUZA!

Radu Bardă

Apărarea culturii?

— Scriitorii, fascismul, comunismul și războiul — II

de ȘTEFAN IONESCU

Am arătat, în foiletonul apărut Duminică, în acest loc, că în congresul scriitorilor reuniți la Paris s'a făcut o fățișă propagandă comunistă.

Revenind la afirmațiile de bază ale anti-fasciștilor că cultura și civilizația sunt în pericol din cauza fascismului și a războiului, care este o consecință a lui, — trebuie să vedem acum întrucât asemenea aserțiuni sunt justificate.

A pretinde că războiul e cauzat de fascism, adică de naționalismul totalitar, este o afirmație gratuită întrucât războiul nu este determinat din motive de șovinism politic ci mai ales din determinante de psihologie și psihoză a națiunilor când numai pot respira în granițele existente (cazul acțiunei Italiei în Africa) sau când ele se consideră umilite în fața umanității (politica revanșardă și imperialistă a Germaniei sau revizionismul Ungariei).

Dar în genere războiul nu poate fi înlăturat, ci numai îndepărtat.

Cei cari cred în pacea eternă se înșeală amar pentrucă manifestările politice prin natura lor fluctuiază continuu și această mișcare permanentă crează dezechilibrul care nu poate duce decât la război. Dar acest „rău necesar" are nu numai o funcție istorică ci și una biologică întrucât poate fi considerat și ca un examen al vitalității umane. Evident vitalitatea umană nu se poate verifica prin gaze și mitraliere, dar acestea sunt elementele războiului modern cari n'au ce căuta în observațiile noastre pur abstracte.

Revenind la motivele, ca să le numesc clasice ale anti-fasciștilor, am văzut că războiul prin caracterul lui distructiv amenință civilizația și cultura. Dar anti-fasciștii cred că nu numai războiul determinat de fascism, amenință cultura dar chiar și fascismul în sine întrucât izgonirea scriitorilor nearieni din Germania și autodafe-ul au însemnat distrugerea operilor cari îmbogățeau patrimoniul culturii umane. Azi, s'a spus în congresul dela Paris, clasicele universități germane au devenit cazărmi. iar studenții soldați!

Acestea sunt motivele capitale cari au determinat lupta anti-fasciștilor pe tărîm politic prin *Frontul popular* și pe tărîm intelectual prin lupta pentru apărarea culturii începută la congresul internațional al scriitorilor.

Dar temeiurile pe baza cărora se duce lupta împotriva fascismului, sunt foarte șubrede. Și iată de ce.

Vigoarea naționalismului german și italian, care dă un suflu nou Europei îmbătrânite și obosite, reprezintă un spirit nou care prin intensitatea lui, fiind în dezacord cu politica democrației, a grupului de state bazat pe parlamentarism — se interpretează voit tendențios ca acțiune politică prin care se urmărește declanșarea războiului. Pentrucă în realitate oricât ar fi de îngrijorată democrația europeană, războiul nu se poate ști de unde va veni. Și apoi pacifismul sovietic e atât de suspect. E mai curând un element care arată că situația internă a statului comunist nu este suficient de consolidată și că acest regim are azi nevoie, mai mult ca oricând, de liniște la frontiere, pentru a se putea organiza în interior. Și să nu se uite și faptul că U. R. S. S. nu are nici un motiv de nemulțumire care să se transforme în factor de război.

Dar problema cauzelor cari au creat starea de incertitudine internațională a Europei de azi, și care stare dacă nu se diminuiază, duce la război. — este cu mult mai amplă și mai dificil de realizat decât ni s'ar părea la prima vedere.

Ceeace trebuie să reținem este numai că tentativele unui nou război european nu sunt cauzate de fascism. Există mai curând un climat european post-belic favorabil agitațiilor de război, cari ar fi existat, chiar dacă n'ar conduce Italia un Mussolini sau Germania un Hitler. Așa că argumentul anti-fasciștilor este cu totul superficial și are numai o valoare de abecedar comunist.

Dar mai este ceva. Anti-fasciștii mai pretind că cultura este amenințată, nu numai de consecința fascismului: războiul, ci chiar de către fascism. Pentrucă în țările fasciste nu e posibilă desvoltarea gândirii și talentului.

André Gide a spus-o textual: *C'est dans une société communiste que chaque individu, que la particularité de chaque individu, peut le plus parfaitement s'épanouir.* Sau André Malraux spune în prefața cărții „Le temps de mepris", care este un atac violent impotriva Germaniei: *Le communisme restitue à l'individu sa fertilité.* Adică numai o societate comunistă poate asigura desvoltarea perfectă a omului. Dar se trece neobservat un fapt determinant. Anume: individul nu trăește independent, lăsat să se valorifice în toată sălbătăcia firii lui, — ci trăiește încadrat într'un mediu social, într'o societate, într'un stat. Și știm, cu puterea unei legi sociologice, că un stat lipsit de disciplină și de autoritate, nu poate exista. Statul anarhic nici nu poate fi conceput ideologic! Cum adică, dacă individul se poate desvolta și-și poate valorifica întreaga măsură a talentului și capacității lui numai în societatea comunistă, înseamnă că desvoltarea lui și valorificarea sunt în funcție numai de statul comunist? Dar se poate întâmpla să asistăm la crearea de opere care să nu convină spiritului statului comunist. S'ar putea întâmpla să apară o operă în care să se conceapă ca stat ideal, statul hitlerist de pildă! Și atunci? Așa se trag realitățile, în ordinea lor logică, din afirmația lui André Gide.

Dar, oare statul comunist, stat bazat pe dictatura proletariatului, în care dacă n'ar exista o perfectă armonie între conducători și conduși, întreg edificiul comunist s'ar prăbuși, — oare în acest stat nu există o disciplină a spiritului creator sovietic? Câți din marii creatori ai Rusiei imperialiste sunt puși la index de conducătorii U. R. S. S.? Toată literatura mistică a pravoslavnicei Rusii se mai găsește azi în mâna proletarului rus? Dictatura comunistă nu amenință cultura umană? Numai fascismul o amenință?

(Continuare în pag. II-a)

Camașa de forță

E posibil

Zilele acestea, un gazetar îl întreabă pe d. Argetoianu, la ieșirea din audiență:

— Domnule Argetoianu, e posibil un guvern al Frontului Popular, în România?

— Cum de nu, răspunse bătrânul cinic. E posibil, cu o condiție: să intru și eu în el!

Viitorul premier

„Gulmea... românească", ziarul iudeo-comunist al d-lui Constantin Unchiașu zis Clonaru — îi dă zor mereu că viitorul guvern va fi prezidat de d. Grigore Iunian.

Poate.

„Gâlmea românească" știe ea ce știe: d. Grigore Iulian va fi și el prim-ministru, dar pe... Lumea ailaltă!

Dacă...

Eri, d-nii Al. Lapedatu și N. N. Săveanu, președinții celor două corpuri parlamentare, au deschis Camera și Senatul.

Deschiderea a fost un act de politeță față de o data constituțională și evenimentul putea avea loc la cafenea, la clubul liberal, în redacția ziarului „Viitorul" — oriunde.

La sfârșit, cei doi unchieși au luat amândoi un taxi — după moda răposatului Vintilă Brătianu — și din vorbă 'n vorbă, ajunseră și la evenimentul zilei care pentru liberal părea ceva foarte natural:

— Ei, ce zici? — spuse d. Săveanu — stăm opt ani, la putere?

— Stăm, dacom mai trăi, — răspunse scurt și trist, d. Lapedatu.

Dialog parlamentar

Eri, la Cameră.

Doi tineri deputați majoritari discută:

— Noi rămânem patru ani, nu?

— Cu siguranță.

— Tu ți-ai făcut casă?

— Două. Dar tu?

— Eu mi-am făcut un block-haus.

— Pe numele nevestii?

— P'al ei.

— Mașină ai?

— Două.

— Dece două, în definitiv?

— Ei, dragă, una pentru opoziție.

— Păi dacă zici că stăm 18 ani la putere?

—Da, și o s'avem timp să facem atunci și câte-un discurs în Cameră...

SPORT

Humi a acordat primul interview, la sosirea în țară, „Poruncii Vremii"

— Interesantele declarații făcute redactorului nostru —

Primul interview, la venirea sa în România, a fost acordat de Humi ziarului nostru. Am făcut deplasarea la Ploești, tocmai pentru a aduce ziarului succesul de a fi primii interview-euri ai excelentului jucător.

Pe Humi l-am zărit la coborîrea din Rapidul Constanța, în gara de Nord. N'am putut însă sta de vorbă cu el, deoarece imediat a luat trenul de 10.30 spre Ploești.

Pentru a ne îndeplini misiunea am luat imediat trenul de 11.30 spre Ploești, unde Humi urma să întâlnească echipa „Venus"-ului.

La Ploești, după match, l-am găsit la restaurantul Berbec, în compania d-lui Eladescu, vice-președintele campionilor.

Am reușit să-l luăm deoparte, și după ce i-am făcut cunoscut scopul vizitei, Humi s'a pus cu plăcere la dispoziția noastră.

— Cum ai plecat din Atena?

— Cu pașaport românesc. La graniță însă am fost oprit pe motiv că pașaportul e fals.

Gruparea „Ethnikos" a reclamat fuga mea „controlului străinilor" care a telegrafiat la graniță să fiu oprit. Asta s'a întâmplat la Gherghell.

Pentru cititorii romîni ai ziarului „Porunca Vremii"
Humi
14-11-37
Ploești

Autograful lui Humi, acordat ziarului nostru.

— De acolo ce-ai făcut?

— Am fost transportat la Salonic unde am stat închis două zile. imi pare Vineri și Sâmbătă, fără mandat. Cu mandat am stat închis 7 ore la Atena. Din ordinul d-lui Maniadakis, directorul Siguranței, am fost eliberat. Am aflat apoi că s'au făcut intervenții din partea d-lui Metaxas și Collas.

Am plecat din Atena Joi, de data aceasta însă cu pașaport grecesc.

— Ceva amănunte?

— Da. Să-ți spun una: Pe când eram închis, a venit la mine directorul Siguranței, și mă întreabă dacă vreau neapărat să plec la București. Răspunzând că sunt ferm decis să plec, d. Maniadakis mi-a replicat râzând: Atunci mai stai aici în celulă, că e destul de plăcut!

— Ai jucat vre-un match în Atena?

— Nu, am făcut numai antrenamente la „Ethnikos", care a vrut să-mi dea leafă și serviciu la ministerul de Economie (Min de Finanțe. N. N.) N'am primit.

— Urmărești activitatea sportivă din România?

— Da, dela Radio și din ziare.

— Ce părere ai de „Venus", pe care l-ai văzut jucând azi?

— E acelaș pe care îl știam. Toți băeții merg destul de bine și fără

HUMI

mine. (Să recunoastem că Humi e modest).

— Cine crezi că va lua campionatul sau Cupa României?

— Nu se poate ști. E o luptă prea strânsă, ca să poți da un pronostic.

— Te-ai cam îngrășat.

— Da, am acum 74 de kgr. Sper însă că datorită antrenamentului, voiu slăbi, pentru a-mi reveni în formă. Dealtfel voiu juca Joi contra lui „Dragoș-Vodă".

Intrebându-l dece a plecat în Grecia, Humi ne-a răspuns râzând:

Eram obosit și slăbit. Vroiam să mă recreez. Acum am venit cu dorul de a lupta iar alături de colegii mei de club, pentru izbânzile viitoare ale „Venus"-ului.

I-am cerut un autograf, pe care Humi ni l-a dat cu frumoase cuvinte la adresa cititorilor noștri.

Il redăm mai jos.

Ne-am despărțit de Humi, deoarece se apropia ora de plecare a trenului spre București.

— *La revedere, la București. Ești așteptat de publicul sportiv românesc.*

— Il voiu revedea cu plăcere peste trei zile, când voiu juca contra lui „Dragoș-Vodă".

In jurul lui, prietenii și curioșii făcuseră cerc, asediindu-l cu întrebări.

Grea e și celebritatea câteodată.

N. Dumitrescu

„Venus" întâlnește Joi pe „Dragoș-Vodă"

In drum spre titlu, câștigă acela care are comportări regulate, fără a fi formidabile.

Nu e eficace ca azi să învingi cu 10-0 pentru ca mâine să pierzi în fața unei echipe mediocre.

Iată de ce credem că, spre deosebire de celelalte echipe, din seria I, „Venus"-ul are cele mai multe șanse de a cuceri titlul. Prea sunt regulate rezultatele obținute.

Deși puteau scoate scoruri campionii s'au mulțumit cu victoriile la scor mic, dar sigur.

Matchul de Joi, pentru campionat, pe care îl are de susținut contra lui „Dragoș Vodă" din Chișinău este încă un hop destul de greu de trecut.

Greu pentru motivul că chișinenii vin deci și să-și vândă scump pielea.

O victorie asupra „Venus"-ului le-ar aduce reabilitarea și cele două puncte de cari au atâta nevoie.

Încă o atracție în plus e reapariția lui Humi în fața publicului bucureștean.

„Venus" va verifica forma jucătorilor pentru partida din fața selecționatei României, pe care o susțin Duminică.

Va reuși „Dragoș Vodă" să încurce socotelile campionilor?

Lui Bogdan trebue să i se dea deslegarea

Se cunosc amănuntele plecării în Franța a exferoviarului Bogdan. Cauzele acestui exod sunt la fel de cunoscute.

Principalul motiv e însă constituit de dorința lui Bogdan de a urma studiile la Paris.

„F. C. RAPID" se pare că se opune a da deslegarea jucătorului său.

E o măsură deplasată.

Increzători în logica conducătorilor F. C. Rapidului sperăm că nu se va continua în această atitudine greșită.

Ar fi drept să i se redea lui Bogdan, libertatea pe care o merită.

O merită pentru că Regulamentele FRFA-ei sunt destul de clare: Jucătorului care pleacă în străinătate pentru a urma studii speciale, nu i se poate refuza deslegarea.

S'ar putea invoca existența contractului.

Și așa fiind, F. C. Rapid nu mai poate cere respectarea lui deoarece a călcat o stipulațiune care spune clar: Bogdan va avea serviciu după trei luni de activare în club."

Au trecut mai mult de trei luni și Bogdan n'a primit nici o slujbă.

Părțile călcând contractul, valabilitatea lui cade.

Iată dar pentru ce cerem să i se dea deslegarea CE I SE CUVINE nedreptățitului Bogdan.

Apărarea culturii?

(Urmare din pag. I-a)

Autodafe-ul din Germania, care a început prin arderea operelor patronului homosexualilor germani, evreul Megnus Hirschfeld, a însemnat în primul rând o operă de epurație a spiritului nației germane. Astăzi, prin noua disciplină a statului hitlerist și fascist, aceste două mari națiI se desvoltă potrivit adâncimei spiritului creator german și italian. Oare nu se poate vorbi după 15 ani de guvernare fascistă, de o cultură și de o civilizație fascistă? Toată Italia de azi este transformată într'un laborator de creație fascistă. Se poate spune exact acelaș lucru și despre creațiile din U. R. S. S., după 20 de ani de regim sovietic?

Despre Germania nu se poate afirma nimic din cauză că abia 5 ani s'au scurs dela venirea lui Hitler.

Intr'un cuvânt și această a doua afirmație capitală a anti-fasciștilor este neserioasă.

Atunci ce se urmărește prin această pretinsă acțiune de apărare a culturii?

Un lucru foarte simplu: o acțiune comunizantă pusă în slujba Moscovei.

Spiritul de libertate și de creație al omului nu este amenințat de fascism și cu atât mai puțin cultura umană, — ci ni se pare mai curând că amenințarea, — dacă ea există, — rezidă în lipsa de adaptare a omului la spiritul adevărat al veacului, care înseamnă adâncire în noi înși-ne și ramificare a spiritului nostru creator peste trupul nației din care facem parte. Deci realizarea noastră ca individualitate și valorificarea noastră ca entitate națională.

Cultura trebuie apărată de tendințele cari vor să-i distrugă caracterul universal rezultat din totalitatea de variat colorit profund național și înlocuirea acesteia cu o cultură umanitaristă care ne mai având la bază justificarea etnicului național, va fi anacronică și impersonală. Dar această tendință este o absurditate întrucât presupune, în primul rând, distrugerea *nației* ca realitate politică și diformarea spiritului uman prin uniformizarea și unilateralizarea lui. Dar o asemenea cultura nu ar avea nici o semnificație umană. Căci nu poate exista un Dante profund universal, dacă n'ar exista un Dante profund florentin.

Așa dar, din cele citite până aici se poate afirma că gogorița apărării culturii este un divertisment politic al imaginației poetice a scriitorilor reuniți în congresul dela Paris. Evident fiecare dintre noi, mai ținem și să mărim voința actuală a omului „occidental", cum ar spune André Malraux, — avem libertatea să credem ce vrem, dar totodată trebuie să nu uităm că înainte de a fi fii ai umanității, suntem fii ai națiilor în sânul cărora ne-am născut. Pentrucă vom servi cultura și civilizația umană numai servind cultura și civilizația specific națională.

Altfel nu vom mai fi în slujba unui ideal, ci a unui anume regim.

Și desigur, dacă sunt sinceri în acțiunea lor, nici scriitorii reuniți în congresul dela Paris, nu vor crede până în cele din urmă în litera evangheliei sovietice...

Ștefan Ionescu

ARO
Doamna dela etajul II și complectare

Mișcarea LITERARA și artistică

Cronica plastică

Sălile Ateneului:

Eexpoziție de pictură: C. Isachie, Gravură și Desemn: Maria Manolescu

Pictorul C. Isachie oferă amatorilor de frumos și anul acesta o bogată și variată expoziție, învăluită cu obicinuita poezie ce-i formează nota caracteristică. Cutreerând coasta Dalmată, d-sa a fixat pe pânză viziuni minunate, transpirând acel suflu adriatic pe care numai Felix Ziem le-a cristalizat ca precursor. Peisagiul frumos gradat, vibrant, trăind într'o atmosferă proprie, demonstrând un temeinic studiu de distribuția luminii, iată ce ne oferă în esență maestrul Isachie în interesanta manifestare dela Ateneu.

La fel sunt vrednice de admirat și zările largi cu plaiuri pitorești de pe valea Oltului; ca și alte colțuri alese din țară, precum și natura statică în care culoarea meșteșugit pură face să răsară cele mai autentice poame din livezile și grădinile românești.

Dar maestrul Isachie, ne arată, ca de obicei, și puterea sa portretistică, dealtfel bine stabilită mai de mult. Ținându-se departe de influențele nefaste „moderniste" și menținând linia neo-clasicismului— singura edificatoare a adevăratelor valori, — autorul ne oferă un regal de linie și culoare, o formulă pură de viziune românească de o înaltă ținută artistică; iată în ultima analiză ceeace este expoziția de care ne ocupăm. Citâm fugitiv No. 6 intitulat „Port", ca și No. 17 intitulat „Cetate", unde maestrul ne arată posibilitățile excepționale de interpret al naturii. No. 75 ne dă măsura sigură a puterii de a reda roadele pământului cu toată savoarea și parfumul lor. Aceasta este în esență pictorul C. Isachie în actuala expoziție dela Ateneu.

*

In sala alăturată, expune Gravură și Desemn, d-na MARIA MANOLESCU. Artistă conștiincioasă și dotată, cu serioase studii în străinătate, d-na Manolescu a avut tăria meritorie a se abține dela lejerități coloristice, la cari alte colege se dedau fără succes. D-sa a cultivat temeinic desenul și gravura cu toate variantele acestei capricioase ramuri.

Citâm „Răstignirea", aqua forte, în care pe lângă concepție autoarea ne arată și siguranța trăsăturilor. Am mai putea cita, — dacă spațiul ne-ar îngădui, — și alte lucrări în „vernis mou" sau pointe sèche în care asemenea tehnica sigură îmbinată cu simțul artistic recomandă pe expozantă.

Xilografia, mai puțin cultivată la noi, este abil reprezentată în expoziția d-nei Manolescu.

In concluzie, o manifestare aparent sobră, limitată în zăgazurile monocromismului inerent desenului și gravurei, dar care vorbește mult prin valoarea facturii și a concepției cât și printr'un constructivism cu totul particular.

Al. Bertea

Aspecte, Insigne, Comentarii

„Ramuri"

— aduce, noui, în paginile numărului pe Octombrie, numele a doi poeți: D. Hinoveanu și Petre Paulescu. Primul cu un „Cuvânt către prieteni", al doilea cu câteva strofe: „Ne-am cunoscut".

Această tendință de improspătare a cadrelor, odată începută, credem că ar trebui continuată și extinsă.

In rest: I. Slavici (?), St. Bălcești, Ion Molea, C. Gongopol, Calotescu-Neicu, Păunescu-Ulmu, Pimen Constantinescu, Ion Biberi, Traian Mateescu, Const. I. Manea, etc.

D. Const. C. Nicolau

— *a dat de curând la lumină studiul d-sale* „Intre familie și școală". *Volumul cuprinde însemnările și reflexiile unui părinte referitoare la posibilitățile unei mai strânse colaborări între familie și școală pentru completa educarea copiilor.*

„Țara lui Mircea"

— tribuna de luptă național-culturală, pe care d. P. Dimitriu și preot Arghir Brătianu o fac să apară la Silistra, închină n-rul pe Octombrie P. S. S. Episcopului Gherontie al Tomisului și Durostorului.

Colaborează: P. Dimitriu, preot Arghir Brătianu, Eugen Cialic, Ion Dinu, P. Papahagi, preot Gh. Toma, Ion Rădulescu, preot-economn Mihail Buric, Nic. Olaru, Șt. Vlădescu, etc.

„Fântâna darurilor"

— revista de cultură creștină de sub direcția părintelui Toma Chiricuță, continuă în n-rul pe Octombrie cor„ desvăluirea uneltirilor iudaice împotriva creștinismului, sub titlul „Anti-Satan".

In rest colaborează: Dinu Soare, I. Gr. Oprișan, Al. Lascarov-Moldovanu, Const. Goran, pr. Gh. V. V. Butnariu, I. E. Naghiu, D. Nanu, etc.

„Fântâna Darurilor" e o revistă bună și ea trebuie să se afle în casa oricărui creștin.

Nume tinere

— aduce, în n-rul triplu pe August-Octombrie și septuagenara revistă „CONVORBIRI LITERARE": Ovid Densuianu-Fiul, cu un fragment din romanul „FURTUNA"; Pius Servien cu două poeme: TEODORA și JUSTINIAN; Vladimir Tudor, Sergiu Ludescu, V. Ghiacioiu, Sabin Vasia, Ion Molea, D. Danciu, C. Noica, Al. Iordan, etc.

Dintre vârstnici, d. N. Davidescu publică poeme din „EVUL MEDIU". iar d. Al. Tzigara-Samurcaș actuale „EFEMERIDE MUZEOGRAFICE".

D. Nicolae Plopșor

— *poartă grija apariției unei interesante colecții: biblioteca „Pământ și suflet oltenesc". Fiecare volumaș cuprinde o operă a unui scriitor oltean.*

E rău că exemplul d-lui Plopșor nu găsește imitatori în celelalte centre culturale ale țării.

Teatrul „Ligii Cu'tura'e"

In vederea deschiderii stagiunii ce va avea loc în primele zile ale lui Decembrie, îndată ce sala va fi complect transformată, se repetă cu asiduitate comedia „TINICHIGIUL POLITICIAN" de Holberg, ce se va reprezenta în regia d-lui Ion Sahighian, cu un ansamblu în frunte cu D. Si reteanu, Gh. Damian, Cezar Theodoru, Toma Dimitriu, P. Ștefănescu, P. Dimitriu, N. Baltasiu, N. Făgădău și d-nele Nella Mirceescu, Luky Diaconescu, Iliada Munteanu,

In acelaș timp se repetă „HOTII" de Schiller și „CEI DOI GENTILOMI DIN VERONA" de Shakespeare.

Necesitatea reînființării Teatrului Național din Cernăuți

— D'n activitatea din trecut a teatrului nostru —

CERNAUȚI, 15. — Vorbind de necesitatea reînființării Teatrului Național din orașul nostru am găsit că este necesar să privim această problemă sub cele mai variate aspecte pentrucă numai astfel putem reliefa cu mai multă tărie importanța pe care a avut'o în trecut această instituție la noi în Bucovina.

In consecință vom trata chestiunea sub raport cultural, insistând asupra manifestațiilor artistice mai importante precum și a artiștilor cari au făcut cinste scenei noastre, trecând apoi la un alt capitol tot atât de important în care vom arăta că existența unui Teatru Național la Cernăuți este o necesitate inexorabilă impusă cu toată gravitatea

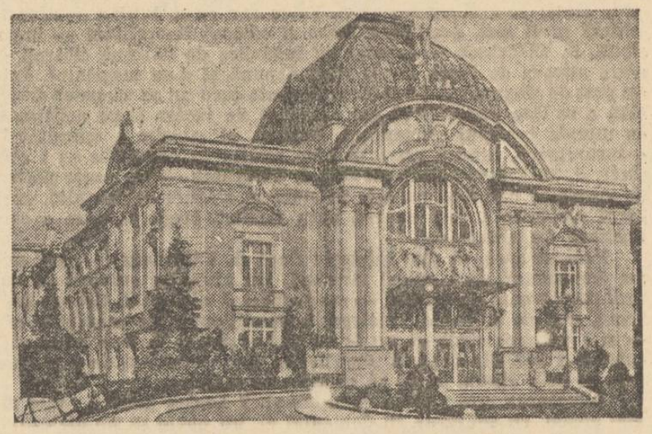

Teatrul Național din Cernăuți

inseși interesele naționale peste cari nu se poate trece cu vederea într'un centru ca Cernăuții unde fiecare minoritar își are un teatru al ei organizat, ca o adevărată citadelă pentru difuzarea menținerea și cimentarea culturii respective precum și a conștiinței naționale.

Activitatea artistică desfășurată pe scena Teatrului Național din Cernăuți a cunoscut două epoci bine distincte de cari ne ocupăm mai jos. Criteriul esențial care le deosebește este fără îndoială reputația de cari se bucurau actorii cari s'au perindat în fața rampei cernăuțene. Trebue să accentuăm dela început că publicul nostru este cât se poate de pretențios în materie de spectacole teatrale fiindcă a avut ocazia încă în timpul dominației austriace să învețe a aprecia un spectacol reușit. Din cele ce vom expune în privința desființării Teatrului nostru se va putea vedea că pe lângă alte motive independente de cernăuțeni și acesta a contribuit mult la orice lipsă de reacțiune a publicului atunci când s'a trezit că Scena noastră a fost lăsată la voia întâmplării sau mai bine zis la voia ctitorului tuturor săvârșirilor mari din Bucovina.

EPOCA DE GLORIE: 1921-9

Acest răstimp a fost pentru Teatrul Național și pentru publicul Cernăuțean una dintre cele mai variate perioade pe care o poate cunoaște o scenă și un spectator, dată fiind diversitatea producțiilor, piesele care s'au prezentat publicului precum și actorii de mare valoare care ne-au făcut cinstea să ne viziteze orașul.

In ceea ce privește organizarea administrativă a teatrului sau dependența lui, răstimpul dintre 1921 și 1929 sufere două diviziuni: prima din 1921-1926 când la Cernăuți vêneau cei mai reputați actori ai noștri cu ansamblurile lor spre a ne da ocazia să asistăm la spectacole rare; perioadă în care teatrul Național de la noi nu era trecut în bugetul Statului, n'avea o trupă stabilă a lui și deci la Cernăuți pubea veni, după cum am arătat, orice actori din București, din Cluj sau din Iași.

Această perioadă este covârșită în prima ei jumătate de marea personalitate a nemuritorului Leonard. Cea mai mare senzație atât pentru români cât și pentru minoritari, cari avuseră ocazia să asculte diferite onerete pe scena teatrelor nieneze a fost apariția la Cernăuți a „Regelui operetei", care a venit să ne dea numai trei spectacole, însă a plăcut atât de mult publicului încât a fost solicitat să mai joace încă trei operete.

Apariția lui pe scenă ne fascina, ne răscolea sufletele. Din ansamblul lui făceau parte Maximilian, Ciucurete, d-na Mavrodi, Miclora, Anțe Aurian etc., etc.

Urmează apoi o trupă de comedie sub conducerea lui C. Tănase cu un ansamblu format din: marele comic G. Timică, Constantiniu, Natalița Pavelescu etc.

Ne găsim în preajma anului 1922 când cernăuțenii au cinstea să salute pe reputatul PETRE STURDZA, recunoscut și la noi ca cel mai bun interpret al teatrului nordic. Joacă două săptămâni câteva bucăți de mare valoare printre cari: „Rața sălbatică", „Dușmanul poporului", „Papa Lebonard" etc., etc. După el urmează marele amorez TONY BULANDRA cu ansamblul teatrului său Regina Maria, apoi CONSTANTIN NOTTARA, decanul scenei românești, care ne prezintă Oed'p, Ludovic al XI-lea, Sonata umbrelor etc. După această scurgere de vreme cernăuțenii dornici de jocul lui Leonard îl recheamă, și acesta izbutește să ne dea o stagiune de trei luni de zile, jucând în fiecare seară cu săli pline și cu cassa închisă.

Anul 1923 introduce o notă nouă în istoria teatrului nostru deoarece pe lângă Tony Bulandra care revine la Cernăuți, pe lângă Leonard, care de astă dată ne dă o stagiune de 7 luni, Mărculescu, Nae Bulandra, Petrică Bulandra, Aurel Atanasescu, Aristide Demetriade etc., etc., se produc și cele mai renumite artiste ale teatrului românesc, jucând într'o serie de spectacole. Menționăm pe d-na Lucia Sturdza, Maria Filoti, Marioara Zimniceanu, Maria Ventura, etc.

S'au jucat din 1923-1925 următoarele spectacole importante: L'Aiglon, Maria Stuart, Thebaida, Othelo, Hamlet, Hero și Leandru, Fântâna Blanduziei, Prometeu, Pavilionul cu umbre, Femeia îndărătnică etc., etc

Dintre opere și operete cernăuțenii au avut ocazia să asculte: Cavaleria rusticană, Rigoletto, Tosca, Pagliaci, Fetița olandeză, Voiajul în China, Werther, Ducele de Reichstadt, Manevre de toamnă, Prinț și bandit, Voevodul țiganilor. Dragoste în zăpadă, Dragoste de țigan, Madamme Pompadour, Contesa dansului, Mirica, Haina galbenă, Liliacul, Soțul fericit, etc., etc.

Până în anul 1925, în linii generale cam aceasta este activitatea teatrului din Cernăuți. După cum se poate constata din cele mai sus arătate, orașul nostru era foarte des vizitat de cei mai renumițiași ai scenei românești încântați că publicul dela noi știe să-i aprecieze fiind cunoscători în materie de teatru. Vom continua să arătăm cum a evoluat mișcarea teatrală în capitala Bucovinei.

H. Th. Ionescu

DE LA O ZI LA ALTA

TEATRU

OPERA ROMANA: Nunta lui Figaro.
TEATRUL NAȚIONAL: Cavalcada.
STUDIO NAȚIONAL: Padurea spânzuraților.
TEATRUL REGINA MARIA: Frații Karamazov.
TEATRUL COMOEDIA: Problemă de rezolvat.
TEATRUL VESEL: Fustele dela Minister.
TEATRUL ALHAMBRA: Expoziția Alhambra.
TEATRUL MODERN: „Noaptea de 13...", comedie polițistă în 3 acte. matineu și seara.

CINEMA

ARO: „Doamna dela etajul II".
TRIANON: Drapelul galben, cu Hans Albers, Olga Tchechowa, Dorothea Wieck, etc. Jurnal.
VOX: Oameni după gratii.
CAPITOL: Căpitanii curajoși, jurnal și completare.
FEMINA: Iluzia cea mare și jurnal.
A.R.P.A.: Enigmaticul Mr. Moto, cu Peter Lorre, jurnal și complectare.
ROXY: Căpitanii curajoși, jurnal și completare.
FORUM: Ogorul și complectare.
OMNIA: Ogorul și revistă.
CITY: Steaua norocului și Oameni noui.
ELYSÉE (str. Doamnei 11): Drapelul galben, cu Hans Albers, Dorothea Wieck, Olga Tchechowa și jurnal.
NISSA: Ingerul străzii, jurnal și două complectări.
MARCONI: Drumul spre glorie, jurnal și revistă.
MODEL: Misiunea Brigăzii 41, Jurnal și Desen animat.
COTROCENI: Valetul de pică, jurnal și complectare.
FRANKLIN: Trăim doar odată.
DICHIU: Puterea destinului și Muzica e viața mea.
DARLY: Ispita, jurnal și complectare.
PACHE: Spaniolitta, Banda veselă și jurnal.
TRIUMF (Griviței 335): Copilul durerii, jurnal Eclaire și completare.
ORFEU: Subjugată de tine, jurnal și completare.
MILANO: Ramona, Banda veselă și jurnal.
AIDA: Sonata Kreutzer și complectare.
CENTRAL: Avangarda eroilor.
VOLGA-Dorobanți: Ultimul tren din Madrid, Triumful vieții, jurnal și complectare.
ȘIC: Copii de vânzare și Dragoste în taxi.
DORY: Escadrila infernului și Sărbătoarea iadului.
UNIC: Refugiata din Shanghai, Corul cazacilor dela Don, jurnal și complectare.
DIANA: Oameni după gratii, jurnal și complectare.
LILLY: Agentul secret și Informatorul secret.
FLORIDA: M-me Bovary și Granița însângerată.
LIA (Griviței): Refugiata din Shanghai cu Shirley Temple și 2 jurnale complectare.

ARO
Doamna dela etajul II și complectare

RADIO

MARȚI, 16 NOEMBRIE 1937

14.10. Ora. Mersul vremii. Bursa. Radio-jurnal.
14.30. Continuarea concertului.
15.00. Actualități străine. Radiofonice.
18.00. Ora. Mersul vremii. Poșta tehnică.
18.15. Instrumentiști celebri (disc).
19.00. Actualități artistice.
19.15. Muzică vocală (discuri).
19.50. Festival Buxtehude (300 ani dela nașterea compozitorului).

UNIVERSITATEA RADIO

20.55. Cronică științifică, de prof. V. Vâlcovici.
21.10. D-na Margareta Vasilescu-Dejana (canto).
21.30. Concert de seară. Orchestra Radio, dirij. de Const. Nottara.
22.30. Radio jurnal, Sport.
22.45. Concert de noapte al Orchestrei Jean Sibiceanu, transmis dela restaurantul „Vișoiu".
23.45. Jurnal pentru străinătate în limba franceză și germană.

RADIO EXPERIMENTAL

15.00. Muzică varrată.
15.20. Informațiuni universitare.
15.30. Muzică distractivă.

MIERCURI, 17 NOEMBRIE

6.30. Deschiderea emisiunii. Gimnastică ritmică. Radio jurnal. Concert de dimineață (discuri). Sfaturi gospodărești și medicale.
7.30. Inchiderea emisiunii.
13.00. Ora. Culturale. Sport. Cota Dunării.
13.10. Concert de prânz (discuri).
14.10. Ora. Mersul vremii. Bursa. Radio jurnal.
14.30. Muzică distractivă (disc).
15.00. Actualități străine. Radiofonice.
18.00. Ora. Mersul vremii.
18.02. Concert de muzică românească. Orchestra Petrică Moțoi (voce: Gogu Constantinescu).
19.10. Istoria muzicii (V): Figuri din trecutul muzicii românești: Bunescu, Gh. Brătianu, Al. Podoleanu și Mugur. Cuvânt introductiv. Corul Patriarhiei cond. de N. Oancea
20.05. Concert de balalaici. Orchestra Cernigov.
20.40. D-ra Constanța Bădescu (canto): Arii lirice.

UNIVERSITATEA RADIO

21.02. Ideia imperială la Români, de Dan Botta.
21.17. Ciclul Beethoven. D-ra Nadia Chebap (pian).
21.52. Concert de muzică variată (discuri).
22.30. Radio jurnal. Sport.
22.45. Serată de cabaret.
23.45. Jurnal pentru străinătate în limba franceză și germană.

CAPITOL SI ROXY
CAPITANII CURAJOȘI
cu Fredy Bartolomew
jurnal și complectare

Omnia Ogorul
și revistă
FORUM OGORUL
și complectare

VIAȚA POLITICĂ

Referendum-ul „Poruncii"

Jidanii sunt dușmani ai civilizației creștine

Creștinii nu trebuie să intre în legături de orice fel cu evreii. Proporțiile primejdiei judaice. Jidanii să fie trimiși peste hotare. Să fim stăpâni în țara noastră. Solidaritatea românească.

1005) Răspunsul d-lui profesor universitar D. G. Boroianu.

Chiar de ar fi necomplect răspunsul ce-l dau la întrebările pe care mi-le-ați pus, nu ezit un singur moment, socotind o datorie, nu de a răspunde unei invitații, ci de a răspunde sufletului care caută îndrumare viitorului, verificat de dreptul ce-l am de a mă socoti responsabil în fața nației și conștiinței mele.

EXISTENȚA PRIMEJDIEI

Există o problemă și mai ales o primejdie evreească în România. După cum există primejdii peste tot locul unde se cuibărește; chiar și acolo unde numărul lor — în proporție — este foarte redus, cum e cazul Germaniei, care a prilejuit, cu toate acestea și din aceste motive, cel mai aprig curent antisemit, mergând până la organizarea completei și definitivei izolări.

Ca și altă dată în Egipt, ca și altă dată în împărăția romană, tot așa și azi la noi constitue o mare primejdie. Nu scăpăm de ea decât prin implântarea patriotismului în sufletele tineretului, printr'o tenace educație a caracterelor și solidarități românești, prin cultivarea idealului național.

Românii creștini, toți recunosc pericolul, dovadă mișcarea lor, ca și răspunsurile ce s'au dat prin „Porunca Vremii" și prin tot ce s'a scris și se scrie în privința aceasta. Că sunt și unii, cari stau în slujba evreimii, este drept și dureros. Sunt

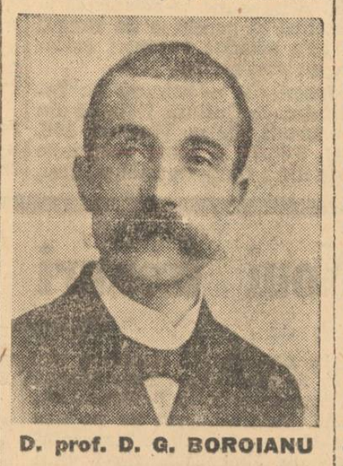

D. prof. D. G. BOROIANU

însă de așa puțină prețuire în cât, sunt de părere să-i socotim că nu mai fac parte din neamul nostru. Fără supărare. Să-i poftim să plece împreună, pentru a le fi mai comod și a se simți mai comod.

Infiltrații judaice

Infiltrându-se în fara noastră, evreii ca peste tot și în tot trecutul lor, și-au urmat tactica și planul cu perseverență.

Timizi la început, au devenit cu timpul așa de îndrăzneți că nu-i mai recunoști. Incet-incet, dela vânzarea de mosorele și cutii de vacs, au ajuns — printr'o speculă pe care numai ei sunt în stare s'o facă și prin metode nepermise, să fie azi mari proprietari, bancheri, oameni bogați, sfidând sărăcia aceiora, pe cari i-au speculat.

Nu de azi, ci din timpuri vechi, românii au văzut pericolul exploatării evreești. Au arătat-o atâția, că eu nu mai insist. Persistent și cu vederi clare a spus-o profesorul A. C .Cuza de mai bine de cincizeci de ani.

Dar nu numai economicește românul a intrat în stăpânirea evreilor. Dupăce au pus stăpânire pe finanțe, industrie și comerț, au încercat și încearcă mereu să perverteaască sufletul poporului prin presă cât și printr'un șir nesfârșit de scrieri pe cari le pun în mâinile orășenilor ca și ale sătenilor. Găsesc cale deschisă. Conducătorii de eri, ca și cei de azi, sunt orbi, nu văd pericolul ce ne așteaptă. De aceia nu sprijină mișcarea națională ce tinde a înapoia România Românilor. Cum este drept și natural.

NĂVALA LA SATE

Pretutindeni cutezanța evreilor, sprijinită pe o religie egoistă și o tradiție acaparatoare, caută să ne distrugă și să ne domine. Ne desbracă de tot ce avem românesc. Până înainte de războiul din 1916, își făceau mendrele la orașe. De atunci încoace au năpădit și satele. Au cumpărat și cumpără tot, dela pământ și până la conștiință. Proprietari la sate, după ce au cumpărat orașele, ei vor otrăvi sufletul țăranului. Care este viitorul acestei țărănimi trebuie să dea de gândit tuturor creștinilor.

SA SDROBIM STAPANIREA LUI ISRAEL

Răul se poate înlătura printr'o continuă propovăduire în masele poporului a pericolului ce ne urmărește, să nu lăsăm lucrurile să meargă după cum au mers. Toată suflarea românească să fie solidară **a ne apăra și a scăpa de elementele acestea acaparatoare, care ne vor peirea. Spre a realiza visul lor nebun, ca Israel să stăpânească lumea, nu se dau în lături dela nici un mijloc.**

Dacă Europa nu se învoește a le da un loc într'o parte a globului, să ne solidarizăm pentru a nu mai avea nici un raport cu ei. Să-și ducă viața complect izolați de noi. Să fie oprit orice contact între ei și noi. Până ce popoarele vor veni la înțelegerea dreaptă a primejdiei și cu toate de acord îl vor înlătura.

La conducerea țării să aducem creștini iubitori de legi și de neam, cari să ajute și să mențină solidaritatea românească. Și cari să procure toate mijloacele necesare românilor pentru a-și avea de toate fără a mai apela la evrei.

ȚARA E A NOASTRA

In tot acest timp de pregătire, evreii să fie îndemnați a-și alege loc de emigrare, plecând de bună voe. Plecarea silită le-ar fi pierzătoare. Să nu se mai sprijine pe bani și pe înșelăciune. Creștinii sunt convinși azi de vrăjmășia evreiască. Îndrăzneala lor de a cuprinde totul, i-a descoperit și arătat cine sunt. Și ceiace vor.

Țara este a noastră. In ea voim a trăi ca stăpâni ai ei. Nu ca slugă a mosafirilor primiți din compătimire, dar cu năzuințe de a ne stăpâni.

Boicotul evreilor îi va sili să plece. Să-și aibă țara lor. Să trăiască ei cu ei. Și să se înșele ei pe ei. Nu pe noi și pe ai noștri.

Dacă vre'un popor ne-ar spune că nu suntem umanitariști, să-i dăm ocaziune de a fi el umanitarist. Nu pe spinarea noastră. Să le dăm pe toți indezirabilii pentru cari intervin.

Lupta contra evreilor nu este decât apărarea noastră de niște elemente ce ne strivesc. De niște elemente absolut primejdioase, după instinctul ca și după ținuta lor. Lacomi din naștere și cu practice uzurare. Și-au ucis proorocii altădată; dece nu ne-ar ucide pe noi toți?

Nimeni n'are dreptul a se amesteca în casa noastră. Ingrijim noi de ea. Și noi ne facem curățenia ce ne convine. Nici noi nu ne amestecăm în case străine. Să facă bine și străinul să nu se amestece în casa noastră. Că așa este, ne spune dreapta judecată. Și dreptul nostru de stăpânitori.

Ce-au să facă evreii și unde au a se duce dela noi, e treaba lor. N'avem noi datoria de a le indica. Și nici a ne îngriji de a le căuta lor. **DAC'AM AVEA COLONII, LE-AM DA BUCUROS. SA LE DEA ACEI CARI AU.**

NICI-O LEGATURA CU JIDANII

Dar noi, creștinii, avem obligații cu privire la evrei și la raporturile cu ei? *Popor ales — privilegiat — până la venirea Mântuitorului, au rămas și rămân, după uciderea Acestuia, sub blestemul păcatului grozav ce au săvârșit. Intre ei și creștini nu poate fi nici o apropiere. Mântuitorul zice: „Cine nu este cu Mine, este contra Mea". Și nu voim a fi cu evreii și contra lui Hristos.*

Este neexplicabil cum conducerea popoarelor creștine nu înțelege că nu poate fi nici o apropiere între lumină și întuneric. Și mai neexplicabil, cum conducerea Bisericii strică legile și ține contact cu un popor blestemat de Dumnezeu. **Pentru fapta lui criminală ca și pentru continuarea de a fi vrășmaș lui Hristos.**

Creștinii să fie opriți de a se pune în serviciul judeilor cum și de a primi servicii dela ei. Ca să nu cadă victime ale vicleniei lor și în aceleași practice uzurare.

Evreii sunt dușmani ai civilizației creștine. Nu se pot asimila cât timp rămân la legea lor. Și chiar dacă primesc creștinismul, multă vreme rămân străini culturii și practicelor creștine.

Iată dar că și din punct de vedere religios, datoria noastră este de a rupe orice legătură cu evreii. Și a-i trimete să-și trăiască viața într'un pământ care să fie al lor. Amestecul cu ei este un pericol social.

D. G. Boroianu
profesor universitar la facultatea de teologie din București

Schimbare de regim

(Urmare din pagina I-a)

stare de asediu, fraude, afaceri de pușcărie, răsunătoare, și scumpire nemăsurată a vieții. Acest popor, dacă i se ridică obligațiunea prestației, dacă se poate plasa, tot, slujbe la oraș și la stat, e mulțumit...

Dela clasa III-a până la vagonul restaurant, dai în tren de o inovație. Anume, dai în tren de un jandarm albastru, massiv, încărcat de curele, de fireturi și de pudră, care de două luni încoace, însoțește garnitura.

Jandarmi în trenuri nu am întâlnit decât în țările dictatoriale. In Italia, mai ales, prezența lor atât de bine-crescută totuși — pe mine m'a enervat întotdeauna. Dar acum, când am văzut că avem și noi dictatură pe care de atâtea ori am chemat-o cu amândouă brațele în aceste pagini, am avut, drept să spun, un fior de adevărată plăcere. Am intrat și noi, iată, de două luni, în ritmul țărilor totalitare, ca să putem realiza în istorie monumentalul.

La Sinaia, însă, lumea aceea elegantă din vagonul-restaurant, cu femei de mare rassă băutoare de tutun, s'a dat toată jos, ca la un punct de frontieră. Și Ghiță chelnerul, care între București și Sinaia se numește Jorj, s'a dat lângă mine și cu familiaritatea lui obișnuită, a ținut să mă informeze:

— S'au dat boerii jos și toți se duc țaglă, la Casinou! Urâtă apucătură ș'asta, domnule. Până poimâine, nu se mișcă zi și noapte din jurul unei mese verzi — iar Luni se împrumută la mine, ca să se poată înapoia în București, cu clasa III-a!! (Liberalii cari făcuseră un adevărat act istoric desființând jocurile de noroc, le-au reinființat — ca să realizeze, desigur, monumentalul!)

La Cluj, ni s'a făcut o primire frățească, la Teatrul Național. Nichifor Crainic a desvoltat o foarte bogată și frumoasă conferință despre „Sensu' culturii" și, afară de noi, au mai citit din scrierile lor, preoții I. Agârbiceanu și Septimiu Popa, Victor Papilian, acest mare nuvelist al generației noastre — și tinerii poeți de talent, d-nii Anderco și Leonard Divarius.

Am aflat ci în Cluj o mulțime de noutăți din lumea culturală și neromânească a Ardealului. Intre altele, o grozăvie: aceea că dela o vreme jidanii pe aici adoptă un nou sistem care le înlesnește să se bucure de laptele și de mierea pământului nostru. Ca să poată ocupa o funcție la Stat, ca să poată răspunde acelor deziderate din legi și regulamente care impun solicitantului să fie creștin, jidovii au descoperit un mijloc prin care trec la confesiunea unită, **FARA BOTEZ.** De aci, până la ortodoxie, nu mai e decât un pas și se zice că au găsit și acest al doilea mijloc de a trece la sfânta noastră credință tradițională.

Să ne înțelegem: **Jidovii trec la creștinism NUMAI PE HARTIE,** ca să-și poată face interesele. In fond, ei rămân tot închinători Talmudului!

Este o gravă lacună a nouei legi a culțelor, opera acelui sicriu intelectual, d. Al. Lapedatu, fostul ministru al Artelor și al Bisericii — și care lacună trebuie numai decât îndreptată, în viitoarea sesiune a Parlamentului.

De încheere, trebue să înserăm aci întâlnirea dela Copșa-Mică, cu un cunoscut medic psihiatru, prieten al nostru comun care, cu niște termeni destul de dulci, ne-a clasat într'unul din capitolele Psihiatriei, pe noi cei câțiva apostoli ai „Gândirii".

— Carevasăzcă, sântem niște nebuni, dragă doctore...

— Nu nebuni de-abinele, dar peaproape de lună.

— ???

— Bine, domnule — a început să ne dojenească neurologul nostru — în zilele acestea când orice activitate a încetat, când pulsul țării a încetat de emoție; în zilele acestea când toată lumea merge la București să vadă cine vine la putere — D-voastră plecați în Ardeal să țineți conferințe și să recitați poesii? Barim v'a subvenționat cineva această expediție?

— Cheltuielile de drum le-am suportat noi. Duminica viitoare, grupul va merge la Craiova.

— Culmea! Asta e culmea! Am să vă urmăresc mai de-aproape să vedem cum evoluați.

Și după ce discutaserăm o noapte întreagă despre fel și chipuri, i-am făgăduit că pe la Sfântul Nicolae încolo, „Gândirea" va descinde la Sibiu.

La ora 7 jum. dimineața, negri de oboseală, cei cinci cabotini și cu psihiatrul respectiv șase — căci și acesta se ține numai de ședători culturale — s'au despărțit în Gara de Nord, plină de ceață..

N. Crevedia

Criza de guvern

Cartel electoral între liberali și Frontul Românesc ?

— Suveranul a primit, ieri, în audiență pe d-nii Gh. Tătărăscu, Gh. Brătianu și Dinu Brătianu. —

— D. Titulescu va fi șef al partidului național-țărănesc ? —

Suntem în plină criză de guvern. Evenimentele par a se desfășura în mod normal. Și dacă e să luăm în considerare serioasă partea finală a comunicatului consiliului, în curând vom avea un nou minister.

Care va fi configurația guvernului de mâine ?

După cum s'au petrecut lucrurile până în momentul când scriem aceste rânduri, se merge către un cabinet liberal pur, presidat de d. Gh. Tătărăscu.

O nouă audiență a d-lui Gh. Tătărăscu

In cursul zilei de ieri s'au înregistrat întrevederi semnificative și s'au purtat tratative între diferiți fruntași politici.

Președintele consiliului, după ce s'a văzut cu d-nii profesor Gh. Brătianu și Grigore Iunian, s'a prezentat în audiență M. S. Regelui Carol II, la ora 3.30.

Audiența a durat un ceas și zece minute.

La plecare, d. Gh. Tătărăscu a declarat ziariștilor :

— „Sunt în continuarea mandatului pe care mi l-a încredințat Suveranul".

— „Ați avut audiență comună cu d. profesor Gh. Brătianu"?, l-au întrebat gazetarii.

—„N'am avut audiență comună. Audiențele mele sunt totdeauna individuale".

— „Ce ne mai puteți spune"?

— „Mâine la președinție".

AUDIENȚA D-LUI GH. BRATIANU

La 4.20 Suveranul a primit în audiență pe d. Gh. Brătianu. Audiența a durat până la 4.55.

Șeful partidului liberal-georgist, solicitat de gazetari, a refuzat să facă vre-o declarație.

D. DINU BRATIANU LA PALAT

O surpriză !

D. Dinu Brătianu vine la ora 5 la Palatul Regal, unde rămâne până la 5.30.

Comentariile au început să curgă. In unele cercuri liberale s'a produs nițică panică.

D. Dinu Brătianu n'a făcut nici o declarație ziariștilor

D. TITULESCU, ȘEF?

In cercurile național-țărăniste se vorbește insistent, că dacă d. Maniu nu va primi președinția partidului, se vor face demersuri pe lângă d. Nicolae Titulescu să se inscrie în partid, urmând să fie ales șef.

Ni se pare imposibilă soluția aceasta, deoarece d. Titulescu nu se înapoiază în țară să facă politică; ci vine să-și ia în primire catedra și să țină prelegeri, înțelegând să rămână departe de frământările politice cei puțin un an.

REVOLUȚIA DISPERAȚILOR

In legătură cu dorința d-lui Mihalache de a demisiona dela șefia partidului, ziarul „Tara Noastră", *oficiosul național-creștin, face următoarele judicioase comentarii, referindu-se și la convocarea comitetului executiv :*

„Ce înseamnă această convocare? Ce vrea d. I. Mihalache? Să obțină puterea prin violență, deslănțuind bandele de mercenari, plătite din banii ludei asupra alegătorilor? E deci revoluție, revoluția disperaților. Oamenii cari, până mai deunăzi, sbierau cu falsă indignare să fie arestat d. Octavian Goga, fiindcă prevestise consecințele unei eventuale guvernări țărăniste, chiamă la ei porcilagii gărzilor cu simbrie și îi pun să-și ascută cuțitele.

„Contra cui ridică sabia d. I. Mihalache? Impotriva politicii sale jidovite e țara întreagă și n'are Israelul atâția bani câtă oștire mercenară i-ar trebui să o îngenunche".

Vimo

Intrevederea Vaida – Tătărăscu

La ora 6, la locuința d-lui V. V. Tilea, d. Gh. Tătărăscu s'a întâlnit cu d. dr. Al. Vaida-Voevod.

Intrevederea a durat o oră și ni se spune că s'a discutat un eventual cartel electoral între Frontul Românesc și partidul liberal, în vederea alegerilor generale.

Ar fi vorba ca Frontului Românesc să i se ofere 100 de mandate.

Plecând dela d. Vaida Voevod, președintele consiliului a declarat:

— „Am propus d-lui dr. Al. Vaida Voevod un cartel electoral.

„Discuția e în curs".

O CONSFATUIRE MINISTERIALA

La d. Dinu Brătianu s'a ținut aseară o consfătuire ministerială. Au participat d-nii dr. Angelescu, Victor Antonescu, V. P. Sassu, Ion Nistor, Victor Iamandi, M. Cancicov, dr. Costinescu, Al. Lapedatu, N. N. Săveanu și Bebe Brătianu.

A fost cercetată situația generală politică.

Intr'un târziu, a sosit și d. profesor Gh. Brătianu, care a avut o intrevedere cu d-nii Dinu Brătianu și Bebe Brătianu.

AMANAREA DELEGAȚIEI PERMANENTE

Era vorba ca azi după amiază, la ora 5, să se intrunească delegația permanentă a partidului liberal.

Din motive cari nu se cunosc, ședința delegației permanente a fost amânată pentru o altă dată.

Unii cred că la mijloc e vorba de oarecari neînțelegeri între d-nii Dinu Brătianu și Gh. Tătărăscu pe chestia celei de-a doua guvernări liberale.

FUZIONEAZA D. FILIPESCU?

Se spune, că d. Grigore Filipescu-Tantieme — confidentul și Mafalda d-lui Ion Mihalache —

D. GH. TATARASCU

intenționează să fuzioneze cu partidul național-țărănesc.

Realitatea e alta !

D. Tantieme era dispus să se contopească cu național-țărăniștii numai dacă aceștia ar fi venit la putere.

Dece ?

Pentrucă i-au promis primariatul general al Capitalei.

Azi, fiind definitiv înlăturată eventualitatea unui guvern Mihalache, nu-i mai rămâne d-lui Tantieme decât să înceapă tratativele cu partidul liberal.

Ba, unii pretind că aceste tratative se și duc printr'un om de casă al d-lui Dinu Brătianu.

D. MANIU NU VINE IN CAPITALA

Se știe că pentru Joi e convocat comitetul executiv al partidului național-țărănesc.

D. Iuliu Maniu a fost invitat să ia parte la ședință, spunându-i-se că urmează să fie proclamat șef.

Dar d. Maniu a răspuns:

— „Când în Aprilie am vrut să preiau președinția, pentrucă socoteam potrivit momentul politic, s'a opus partidul și d. Mihalache.

„Azi vrea d. Mihalache și partidul să-mi iau această sarcină ?

„Nu știu dacă am să pot. Am învățat și eu anumite lucruri".

In jurul viitoarelor alegeri dela Baroul din Bucovina

CERNAUȚI, 15. — Bine cunoscuta chestiune a Baroului nostru, care frământă la maximum cercurile avocațiale din Bucovina, a fost pusă din nou pe tapet prin acceptarea demisiei d-lui prof. univ. dr. C. Rădulescu din funcțiunea de decan.

Revenim astăzi cu noui date în această privință, menite să stârnească un răsunător ecou printre avocații bucovineni, în măsura în care ele nu sunt cunoscute.

Insistasem asupra definitivării d-lui avocat Teodor Mociulschi, definitivare care întârziase timp de cinci luni de zile din cauza sabotărilor d-lui pro-decan Paul Katz. In urma celor arătate de noi, nu știm prin ce miracol, definitivarea s'a produs imediat. Dat fiind acest fapt, suntem îndreptățiți să credem că în Baroul nostru s'a schimbat ceva. Se pare că această definitivare s'a produs în urma intervenției energice a unui candidat la locul de decan și pe care îl bănuim a fi d. dr. Nicu Sauciuc Săveanu. Pe noi ne bucură foarte mult această atitudine a d-sale și ne-o explicăm cu atât mai ușor, cu cât d. dr. Săveanu are un fiu care este unul dintre naționaliștii de frunte dela noi.

Aceste fapte schimbă cu totul situația dela Barou, pentrucă până în prezent toți avocații evrei își puseseră mari speranțe în d. Săveanu, pe care îl susțineau cu toată energia. Toată acțiunea dusă de ei este un bluf formidabil care se va solda în curând cu rezultate contrarii așteptărilor lor, însă imbucurătoare pentru noi, fiindcă în sfârșit ne găsim la un pas de românizare a Baroului din Bucovina.

Dela Palatul Regal

COMUNICAT No. 83

MAREȘALATUL Curții Regale face cunoscut următoarele :

In dimineața zilei de 15 Noembrie 1937 MAJESTATEA SA REGELE a primit în audiență pe d. dr. AL. VAIDA VOEVOD, șeful partidului Frontul Românesc.

După amiază MAJESTATEA SA REGELE a primit în audiență pe d-nii G. TATARASCU, președintele consiliului de miniștri; G. I. I. C. BRATIANU, șeful partidului național-liberal (de sub șefia domniei-sale) ; C-TIN I. C. BRATIANU, șeful partidului național-liberal.

București, 15 Noembrie 1937.

Candidaturile partidului „Totul pentru țară" la Dolj

CRAIOVA, 15. — Organizația partidului „Totul pentru țară", care depune la Dolj o activitate demnă de toată lauda, va prezenta la viitoarele alegeri următoarea listă : pr. prof. Cristescu, dela Universitatea din București; ing. Clime, președintele partidului; B. Dobre, Corneliu Zelea Codreanu, dr. Trifan, N. Roșulescu, comandantul legionarilor din Dolj, etc.

Campania de propagandă este condusă de vajnicul luptător de pe frontul spaniol, Bănică Dobre.. Organizația dispune de elemente destoinice și de valoare, care vor asigura partidului o frumoasă reușită.

Condiția d-lui Iunian

D. Grigore Iunian a primit eri dimineață vizita d-lui Gheorghe Tătărăscu, care i-a făcut o propunere de colaborare. D. Grigore Iunian a refuzat să se plaseze. D. Grigore Iunian nu vrea să intre acum în guvern. Exact nu s'ar putea ști ce s'a discutat în această întâlnire. Un fapt e cert însă: nu s'au înțeles.

După cum spun câteva ziare, d. Grigore Iunian ar fi declarat că nu acceptă nici-o colaborare de guvern până după alegeri. D-sa își rezervă dreptul ca după alegeri să participe în guvern pe baza principiului reprezentanței proporționale.

Privesc acum din nou peste aceste rânduri smulse din „Adevărul". Dar ne miră această nesfârșită iluzie a unui om foarte inteligent. D. Grigore Iunian își bănuește popularitatea. O vede cum crește. O simte nemărginită. Ei da, după alegeri, s'ar putea sta de vorbă mai la larg și pe baza principiului reprezentanței proporționale!... Dar nici chiar d. Iunian se crede că nu va intra în Parlament...

Tristețea d-lui Mihalache

Ca să nu-și desvăluie amărăciunea după depunerea mandatului, d. Ion Mihalache s'a dus la teatru. E drept că nici aici n'a putut scăpa de inevitabilul Virgil Madgearu, care nu se desfipește, din calcule strategice, de șeful său.

Tristețea d-lui Ion Mihalache, ținută sub călcâi, a reușit, în urma urmelor, să-și dea în petec. Ori dimineață, după ce lucrase firește tot cu d. Virgil Madgearu, d. Ion Mihalache a eșit în balcon, ca să vorbească plutoanelor gărzilor țărănești, comandate de asasinul Gabriel Negrei. Privind pe undeva, departe, cu un accent de sfâșietoare melancolie, dar poate, cu voința de a-și împlini destinul, d. Ion Mihalache a spus :

— „Duceți-vă și comunicați fraților voștri că țopârlanul dela Topoloveni nu a trădat cinstea și dreptatea țărănească".

Iată câteva cuvinte admirabile și o foarte filosofică mângâere. D. Mihalache se simte umilit că e țăran și-l dor atacurile de această natură. Dar existența sa politică e în funcție de această calitate. Țăran? Firește, dar țăran să fie, țăran din nou, ca altă dată, nu instrumentul canaliilor care trăesc parazitar pe steagul țărănist.

Duiosul păcălit

D. Dinu Brătianu a fost câteva zile foarte fericit. Puterea d-lui Gheorghe Tătărăscu, legată de fotoliul prezidențial, se apropiase de limitele ei. In opoziție raportul de forțe s'ar fi putut schimba, socotea d. Dinu Brătianu, iar familia expropriată de un copios privilegiu, dar nu de oameni, ci de istorie mai ales, ar fi reintrat în arenă. Oprit de cineva pe calea Victoriei, vesel și sprințar ca un ied d. Dinu Brătianu a declarat cu o lumină de nemărginită satisfacție. „Sunt în prima zi de opoziție!" Ca și când până atunci fusese la putere!

Pe undeva însă d. Gheorghe Tătărăscu punea la cale o nouă surpriză. Cel mai nedumerit dintre toți a rămas tot d. Dinu Brătianu: duiosul păcălit de totdeauna.

Dar mai este ceva. Singurul om politic poftit în audiență la Palat, care a recomandat, cât mai repede, un guvern național-țărănist pur — vorba vine — este d. Dinu Brătianu.

Marele naiv a fost de două ori învins.

Sărindarul dă sugestii

In clipa în care s'a știut în Sărindar că ipoteza Mihalache a căzut, Blumenbergii au întocmit, peste noapte, noul plan de bătaie. După metoda lor cunoscută, Kalmanii se dau laoparte și împing pe alții înainte. De data aceasta „Dimineața" și „Adevărul" dau sugestii partidului național-țărănist, invitându-l la revoluție și antidinasticism. D. Braunstein scrie în „Dimineața":

— Partidul național-țărănist se socoate nedreptățit. El va porni la o luptă acerbă, fie sub șefia d-lui Mihalache, fie sub o nouă șefie a d-lui Maniu. Această luptă va crea o stare de frământare"...

La rândul său ziarul „Adevărul" completează cugetarea — se poate vorbi de așa ceva?! — când adaogă:

— „Firește, partidul național-țărănesc e silit să adopte o altă orientare politică".

In ce direcție? Ne lămurește acelaș Haim care vorbește de o nouă șefie a d-lui Maniu, spunând: — „Ce cere însă d. Maniu? D-sa vrea ca partidul să-i dea libertatea de a întreprinde o acțiune politică — pe care i-a refuzat-o în ultima vreme".

Am reprodus din presa de peste drum aceste rânduri. Din ele se vede limpede că Blumenfelzii sunt admirabili patrioți și buni cetățeni, dar cu o condiție: Israel la cârmă!...

I. P. Prundeni

ECONOMIE-ŞI-MUNCĂ NAŢIONALĂ

O vizită la şcoala de instructori de zbor fără motor dela Braşov-Sft. Petru

Braşov, 15.— *Dini iniţiativa d-lui ing. Timoşencu dela I. A. R. Braşov şi prin ajutorul F.A.R.R. s'a înfiinţat la Braşov-Sft. Petru o şcoală de instructori pentru zborul fără motor, cu scopul de a da viitorilor instructori o pregătire suficientă. Pentru aceste motive s'a hotărît aducerea unui instructor din Germania, care la sosirea lui în Braşov a fost pus în contact cu d. Clompe — un minoritar din această localitate care şi-a luat şi el brevetul „C" în străinătate. Dela început acest instructor Philipp, (adus din Germania pe banul contribuabilului român) împreună cu sasul Clompe, au căutat a îndepărta dela zboruri elementele româneşti şi au pus la zboruri, elemente străine de naţiunea română. Saşii, şvabii şi ungurii au fost foarte favorizaţi şi mai ales două săsoaice. Dacă luăm registrul de zbor vedem bine că toţi aceştia făceau câte 3 sau 4 zboruri pe zi pe când românii noştri odată la 10 şi chiar la 15 zile. Cităm cazul d-lui Matei, Goşman, Burduloiu, ing. Ungureanu, Munteanu, Scorţea şi alţi elevi ale căror nume ne scapă deocamdată din vedere. Este de remarcat că elevul Scorţea cu toată reaua voinţă a d-lui Philipp a reuşit să-şi ia brevetul C. oficial. Fiind favorizat de curenţi termici, acest băiat modest a căutat a arăta acestor străini, că şi românii noştri pot face ceva mai mult. In ziua de 22 Octombrie elevul Burduloiu a reuşit a bate recordul de durată din România cu 5 ore 9 minute. Acest record era deţinut până în prezent de sasul Clompe, iar în ziua de 30 Octombrie, elevul Scorţea a reuşit să stea în aer 5 ore şi 14 minute cu toate că timpul a fost foarte nefavorabil în această zi.*

Este regretabil că Federaţia Aeronautică Regală Română a dat deplină putere sasului Clompe, care împreună cu nemţoiul Philipp taie şi spânzură după placul lor.

Este cu atât mai regretabil că în momentul când d. ing. Timoşencu a intervenit pe lângă F. A. R. R. pentru a împiedeca aceste fapte, diriginţii acestei organizaţii au crezut de cuviinţă să nu răspundă, pentru care motiv d. ing. Timoşencu a trimis demisia sa din postul de director al acestei şcoli.

Avem toată speranţa că se va pune capăt acestei situaţii deplorabile. Avem şi noi în ţară câţiva instructori cu un trecut destul de frumos: de exemplu d. ing. Lipoveanu dela L.A.R.E.S., d. Cernescu, d. Burduloiu, d. ing. Ungureanu din Timişoara şi mulţi alţii, cari au fost lăsaţi uitării şi cari dacă ar fi avut o mică posibilitate şi o mică atenţiune din partea conducătorilor noştri, ar fi putut face atât cât şi d. Philipp, dacă nu mai mult.

Sperăm că se va pune capăt celor ce se petrec la Braşov-Sft. Petru.

Ornamentarea Pieţii 8 Iunie

D. Al. G. Donescu, primarul general al Capitalei, a ţinut să facă o surpriză poate nu atât bucureştenilor cât mai ales... parlamentarilor cari au putut vedea Luni terminată prima parte din ornamentarea Pieţii 8 Iunie.

Lucrând cu echipe de zi şi de noapte, uzinele comunale, direcţia drumurilor şi arhitectura, au făcut aşa încât bazinul de apă de pe b-dul Maria, cu taluzurile şi întreg aranjamentul decorativ, precum şi cele două aruncări de apă de pe axa prelungirii b-dului I. C. Brătianu, au fost puse în funcţiune. Noaptea reflectoarele dau o înfăţişare frumoasă acestor lucrări. Coloanele de apă au o înălţime de 15 metri.

Inaugurarea Oborului de cereale din Oltenita

Oltenita, 15. — Intr'un cadru festiv, a avut loc eri dim. inaugurarea oborului de cereale din Oltenita.

Au luat parte d-nii: I. Costinescu ministrul sănătăţii, Aurel Solacolu prefectul jud. Ilfov, Tem. Alexandrescu, vicepreşedinte al Camerei de comerţ, Gh. Anghelovici consilier comunal, Gh. Fundănescu, Radu Teodorescu, Ef. Predoleanu, Daniel Botoşanschi, deputat V. Dumitrescu-Militari, deputat G. Năzărie, I. Constantinescu precum şi d-nii Stelian Petrescu, Alex. Şerbănescu şi A. D. Penu consilieri ai Camerei de comerţ.

Au mai luat parte d. Vasile Fundăneanu primarul oraşului şi întreg consiliul municipal.

După oficierea slujbei religioase de către preoţii: SACHELARIE, ANDREESCU şi IONESCU, a luat cuvântul d. TEM. ALEXANDRESCU, vice-preşedinte al Camerei de comerţ.

Au mai vorbit d-nii: GH. FUNDANESCU, A. D. PENU, cari au multumit Camerei de comerţ pentru cele înfăptuite, deputat NAZARIE şi col. N. THEODORESCU.

D. AUREL SOLACOLU, prefectul judeţului, arată importanţa lucrărilor efectuate la oborul de cereale şi vite. Mulţumeşte Camerei de comerţ pentru contribuţia ei.

D. ministru COSTINESCU s'a interesat deaproape de starea sanitară a oraşului.

D. V. FUNDANEANU, primarul oraşului, a arătat cât are de câştigat oraşul depe urma lucrărilor săvârşite.

Deschiderea unui magazin românesc la Constanţa

Intreprinderile Grigore Alexandrescu S. A., fabrici de pielărie şi încălţăminte, din Bucureşti, au inaugurat Duminică 14 Noembrie a. c., *la Constanţa*, un nou magazin de încălţăminte.

Acest magazin face parte din seria de magazine de desfacere pe care Intreprinderile Grigore Alexandrescu a început să le înfiinţeze în principalele oraşe din ţară.

Noul magazin dela Constanţa a fost încredinţat d-lui *D. D. Belloiu*, vechiu şi reputat comerciant, şi este instalat în imobilul proprietatea d-lui Belloiu, din str. Ştefan cel Mare, fostă Mangaliei Nr. 27.

La inaugurarea acestui magazin, au ţinut să asiste un numeros public din localitate, din care notăm pe d-nii: *Ştefan*, preşedintele Camerei de Comerţ, Constanţa, *Bulgărea*, ajutor de primar, *Rădulescu - Dobrogea*, insp. g-ral administrativ, *Sarru*, directorul ziarului „Dobrogea", etc.

De la Bucureşti au luat parte Direcţiunea Intreprinderilor Grigore Alexandrescu, în persoana d-lor *ing. Flaviu Dem. Baldovin* şi *Gh. Butuceanu*, administratori delegaţi, precum şi d-nele *M. Costin*, *Georgetta Baldovin* şi *Irina Butuceanu*, născute Gr. Alexandrescu.

După slujba religioasă a luat cuvântul d. ing. *Flaviu Dem. Baldovin*, care a relevat caracterul pur românesc al Fabricelor Grigore Alexandrescu — cari împlinesc 50 de ani de existenţă — şi a căror continuitate în conducere îi asigură păstrarea unei tradiţii atât de necesară unei instituţii industriale.

D. *Ştefan*, în numele Camerei de Comerţ din localitate, a subliniat însemnătatea acţiunei Intreprinderilor Grigore Alexandrescu, pentru românizarea vieţei economice a ţării, şi a arătat meritele d-lui Belloiu, vechiu negustor constănţean, a cărei origină ardeleană se confundă cu începuturile economice ale Dobrogei.

Tuturor le-a răspuns d. Belloiu, care a mulţumit pentru încrederea ce i s'a arătat, atât de publicul constănţean, cât şi de către Intreprinderile Grigore Alexandrescu, prin încredinţarea desfacerei produselor fabricelor sale.

Ministerul sănătăţii a numit noui medici sanitari jidani şi străini

D. dr. I. Costinescu ignoră legea pentru protecţia muncii naţionale. Constatări alarmante pe marginea ultimilor decrete de numire ale ministerului sănătăţii

Am protestat — nu ştim a câta oară în aceste coloane — împotriva mentalităţii obtuze şi protivnice a celor cari conduc destinele sănătăţii noastre publice şi am cerut ca în conformitate cu interesele superioare ale naţiunii să nu se mai facă — cel puţin pe viitor — numiri în corpul medical decât numai din rândurile tineretului medical român creştin.

Oportunitatea acestei cereri este aşa de evidentă încât ar fi inutil să mai fie demonstrată.

Numai foştii conducători ai ministerului sănătăţii au ignorat aproape total dispoziţiunile legii pentru protecţia muncii naţionale pe motivul aşa de puţin serios că legea de mai sus priveşte numai raporturile dintre patroni şi muncitori.

Dar legea pentru protecţia muncii naţionale care este o consecinţă directă a curentului de redeşteptare naţională are un spirit mult mai larg decât s'ar crede în aparenţă.

Acel spirit presupune şi chiar impune îndepărtarea grabnică atât din angrenajul instituţiilor particulare, dar mai ales din cele publice, a tuturor străinilor şi mai ales a jidanilor, cari s'au dovedit inasimilabili şi duşmani ascunşi ai statului român de astăzi.

Lucrurile acestea, elementare aproape, nu le-au înţeles sau nu au voit să le înţeleagă cei din fruntea ministerului sănătăţii.

Şi aşa s'a făcut că ministerul sănătăţii, cu toate protestele noastre, ale opiniei publice româneşti şi ale tineretului medical român creştin, la numirea de medici de circumscripţii rurale sau alte categorii, nu a făcut absolut niciun fel de distincţie între români, jidani sau alte naţionalităţi.

Faptul acesta l-am demonstrat cu date şi cifre extrase chiar din arhiva ministerului.

Din nenorocire, pentru ţara aceasta, conducătorii ministerului sănătăţii nu s'au sinchisit câtuşi de puţin de protestele opiniei publice şi nici de scrisul nostru.

Un lot pestriţ de medici sanitari

Intr'adevăr ministerul sănătăţii a făcut — în ultimul timp — confirmări de noui medici sanitari.

Printre medicii români reuşiţi la examen şi confirmaţi de minister au fost confirmaţi şi următorii medici ale căror nume ne scutesc să le mai arătăm şi originea:

Brener Blima, Hauser St. Maria (?) Iaklovschi Anton (?), Dulipovici Boris (?), Marcus Ana, Rosenfeld Iosif, Nijibitchi Poleanschi Olga (?), Meci Leopold (?), Marcovici Moritz, Györfi St. Maria (?), Roitman Lea, Cahane David, Iosif Simion (?), Belinschi Alexei (?), Temo I. Naim, Lupu A. (?), Herman Ida, Goldenstein Haim, Zimet Iacob, Beliu Pesia, Davidson Lew, Feldman N., Gleizer Ruhl, Berenhardt Alex. Veisfeld Peisak Iankel, Weiss Iosif, Winkler Isidor, Gripa Vera (?), Lembhis Iosif, Fuchelman Leib, Maximilian Solomon ş. a. pe cari nu-i putem identifica, cu uşurinţă, deoarece s'au camuflat sub cele mai neaoşe nume româneşti.

In faţa situaţiei de fapt, legalizată de însăşi autoritatea superioară, care a abdicat aproape total de la înaltele sale îndatoriri încredinţând grija sănătăţii publice a acestui neam jidanilor şi tuturor veneticilor străini de sângele şi durerile lui, ce avem de făcut?

Să sesizăm „Asociaţia generală a medicilor din România"? Ar fi inutil, deoarece această asociaţie este cutropită de jidani. Insuşi preşedintele ei, d. dr. Petre Tomescu, este înconjurat numai de jidani.

Sesizăm, deaceea, tânăra asociaţie a medicilor români creştini, care singura a deschis, făţiş, lupta împotriva elementului acaparator evreesc.

Dar pretindem conducătorilor tinerei asociaţii energie şi intransigenţă în acţiune, deoarece numai astfel se poate câştiga o bătălie.

Au în faţa lor exemplul avocaţilor români-creştini din baroul de Ilfov cari au reuşit să facă curăţenie în casa lor.

Medicii români-creştini nu pot face acelaş lucru?

I. M.

Doleanţele meseriaşilor cismari

La sediul ei din str. Ercului nr. 27, Asociaţia meseriaşilor de încălţăminte din România, a ţinut şedinţă de comitet sub preşedinţia d-lui C. Dobrescu.

Luându-se în desbatere problema ieftenirii materialului de pielărie, d. Anghel Ilie arată că această categorie de meseriaşi o duce din ce în ce mai greu din pricina scumpetei excesive a materialului prim. Indrăzneala marilor fabricanţi de tăbăcărie este revoltătoare, deoarece nejustificat au scumpit materialul prim cu 100 la 100 (într'un an kgr. de talpă a crescut dela 80—200 lei), prejudiciind grav interesele micilor patroni şi implicit ale marelui public. Oratorul propune să se intervină grabnic la autorităţile de resort, care să pună capăt cu un ceas mai devreme speculei nerusinate ce o fac marii fabricanţi.

D. Constantin Dobrescu, preşedinte, luând cuvântul, arată că în urma intervenţiei asociaţiei, ministerul apărării naţionale a admis ca micii meseriaşi din întreg cuprinsul ţării, cari îndeplinesc condiţiunile cerute de legea contabilităţii publice (carte de meşter, firma înregistrată şi certificatul de înscriere în listele electorale) pot participa la licitaţiile ministerului.

Aduce mulţumiri d-lui general Dăscălescu, secretarul general al ministerului apărării naţionale, care a arătat largă bunăvoinţă delegaţiei micilor meseriaşi, asigurându-i de tot concursul său.

D. C. Şerbănescu precizează că informaţia apărută într'un ziar de dimineaţă, privitor la o pretinsă fuziune a Asociaţiei meseriaşilor de încălţăminte cu Asociaţia meseriaşilor cizmari „Sft. Spiridon" este de domeniul fanteziei.

Misionarii antistilişti sunt la datorie

In plină ofensivă misionară. Sacrificiile ostaşilor credinţei trebuiesc încurajate

In pofida tuturor intemperiilor vremii, şi tuturor necazurilor, cruciada antistilistică este mai mult ca oricând, în plină ofensivă.

Misionarii ministerului de culte — statul a înţeles să dea în soluţionarea problemei stilismului, un larg concurs Bisericii — păşesc astăzi cu destulă încredere.

Au început a fi înţeleşi, nu numai de autorităţi, cari câteodată au fost împotrivă-le, dar chiar de cei religioşi, ci fraţi buni cari sfătuesc din dragoste şi deloc din interes, pe cei ce au uitat căile drepte ale bunelor orânduieli.

Toţi iubesc acum pe misionari.

Suprema dăruire pentru lucrul misionar, zelul acesta care-i îndeamnă şi-i întăreşte pentru greul cutreier, nu trebuie însă să fie răsplătite doar cu aprobative indemnuri.

Lupta misionarilor părintelui GH. NECULEA, e o luptă mare.

CRUCIADA ANTISTILISTA TREBUIE AJUTATA EFECTIV, CU ORICE SACRIFICII.

E vorba doară de unitatea sufletească a poporului nostru.

Desbinarea fărămiţează întotdeauna, nu clădeşte niciodată.

Conducătorii statului dacă vor ca duşmanii să nu surpe temeliile Ţării, să întărească imediat străjile.

G.

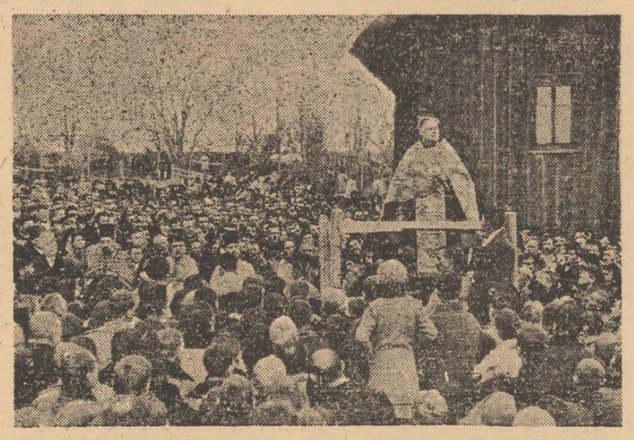

Pr. NICULEA predicând poporului la o adunare religioasă în jud. Baia

In sufletul cărora, stilismul şterse brutal, frumuseţile rânduite de adevărata învăţătură.

Trudnicii călători cari luptă titanic, pe lângă încăpăţânarea stilistă, cu analfabetismul şi instigarea cluburilor politice revoluţionare, se pot bucura că în pragul acestei terni, strădaniile lor eroice, au ajuns la un frumos rezultat.

Nu mai sunt deloc socotiţi comisari ai guvernului, nici impostori în şuetă, ci fraţi buni cari sfătuesc din dragoste şi deloc din interes, pe cei ce au uitat căile drepte ale bunelor orânduieli.

Un mare pelerinaj istoric la Roma

Comitetul Românesc de Acţiune pentru Universalitatea Romei, a hotărît să organizeze cu ocazia împlinirei a 2000 de ani de la naşterea Impăratului August UN MARE PELERINAJ ISTORIC în intervalul dela 2—13 Ianuarie 1938 autorizat de Onor. Oficiul Naţional de Turism cu No. 8376 din 5-X-937.

Cu acea ocazie excursioniştii români vor primi dela Roma un dar preţios al Guvernului Italian: Un bloc de marmoră, cu o inscripţie. El va servi ca bază Columnei lui Traian care se va înălţa la Bucureşti.

Preţul pelerinajului e: Lei 5.000 (cinci mii) în care se cuprinde voiajul dus şi întors Bucureşti-Roma-Bucureşti, cu o oprire la Florenţa şi Veneţia, vizitarea muzeelor, program oficial şi întreţinerea completă la hoteluri şi pensiune de rangul I. (S'a acordat paşaport colectiv cu preţ redus).

Inscrierile se primesc la: Institutul de Cultură Italiană din Bucureşti, Calea Victoriei 196, Tel. 3.36.01 şi toate Secţiunile sale din: Cluj, Constanţa, Iaşi, Timişoara, Chişinău, Cernăuţi, Braşov, Craiova, Galaţi, Vălenii de Munte şi Ploeşti, precum şi la: Librăria Italiană şi Cit, Bucureşti, Calea Victoriei 53.

Cantine şcolare în cartierele Floreasa şi Tei

Primăria sectorului I (Galben) a inaugurat două cantine la care urmează să fie hrăniţi între 6—700 copii săraci din cartierele Floreasca şi Tei. Prima cantină funcţionează în localul şcoalei nr. 31 şi cea de a doua la şcoala nr. 36.

După oficierea unui serviciu religios de către S. S. preotul Silvestru şi după cuvântările S. S. preotului Lupaşcu Andreescu, a d-nei Maria Teodorescu, a d-lui Alex. Soleru şi prof. Slave, d. ing. I. Săbăreanu, primarul sectorului a arătat că aceste cantine fac parte din programul alimentării copiilor săraci.

A mulţumit d-nei Florica Marcotzi, consilieră comunală, care se ocupă cu stăruinţă de problema asistenţei publice.

Noui trenuri automotoare

In ziua de 15 Noembrie s'au pus în circulaţie noui trenuri automotoare între Pietroşani-Lupeni, Vulcan-Lupeni iar pe ziua de 18 Noembrie între Timişoara-Jimbolia, Jimbolia-Lovrin, Lovrin-Timişoara şi Cărpiniş-Ionel.

TRAFICUL DE BAGAJE ŞI MESAGERII INTRE C. F. R. ŞI C. F. PLOEŞTI-VALENI

Expediţiile de bagaje, câini şi mesagerii predate din staţiunile cfr. pentru staţiile de pe linia Ploeşti-Văleni sau invers, se vor taxa direct până la staţiile de destinaţie. Calcularea taxelor se va face separat pentru fiecare cale ferată.

Taxa de manipulaţie la cfr. Ploeşti-Văleni pentru bagaje, a fost fixată la zece lei, pentru câini la 5 lei iar pentru mesagerii la 5 lei. La c. f. r. taxa de manipulaţie pentru bagaje lei 12, pentru câini 6 lei iar pentru mesagerii 6 lei. Taxa se plăteşte însă o singură dată.

Nu se admite predarea coletelor cu plata ulterioară; pe cele expediate cu timbre de francare se aplică 2 timbre pentru cfr. şi P. V.

Eşalonarea datoriilor primăriei Capitalei

D. locot. av. Tănase, consilier municipal delegat cu serviciul financiar al primăriei Capitalei s'a prezentat d-lui Cristea Simonescu, secretarul general al ministerului de finanţe, pentru a solicita o eşalonare a datoriilor municipiului întrucât chiar prin plata lor în rentă consolidată sau obligaţiuni comunale, e necesar un timp în care primăria să primească aceste hârtii dela debitorii săi.

Agitaţii în jurul cărţilor de capacitate pentru meseriaşi

De câtva timp s'au iscat vii discuţiuni în jurul cărţilor de capacitate ale meseriaşilor şi lucrătorilor. Anumiţi inşi urmăresc să provoace nemulţumiri şi agitaţiuni în rândurile muncitorimei pe tema confecţionării acestor cărţi, precum şi a întârzierii eliberării lor.

Scopul acestor agitaţiuni este de a compromite legea pregătirii profesionale şi instituţiunile de ocrotire socială.

Pentru a nu lăsa ca agitatorii să-şi continue opera lor distructivă. Camera de muncă a hotărît să începă o campanie de lămurire a masselor muncitoare. In acest scop consilierii Camerei de muncă au primit instrucţiuni precise, iar la consfătuirea avută de curând, d. preşedinte Ilie P. Calciu, a făcut o serie de precizări folositoare.

Diverse

TRIBUNALUL Ilfov, secţia I-a c. c., a recunoscut personalitatea juridică a „Asociaţiei comercianţilor, meseriaşilor patroni, funcţionarilor particulari şi lucrătorilor industriali", cu sediul în Bucureşti, str. Biserica Alexe nr. 28, de sub preşedinţia d-lui Anghel Popescu.

*

D. N. BATZARIA, consilier municipal, a fost delegat cenzor la S. T. B. din partea primăriei Capitalei.

*

D. MIŞU MIHAESCU, consilier comunal la Galben a fost delegat să îndeplinească atribuţiile de ajutor de primar al sectorului în locul d-lui Gh. Alexandrescu.

*

IN URMA unei circulări ministeriale, unele judecătorii refuză să înscrie în listele electorale pe acei cari nu prezintă certificate dela parchet cum că n'au cazier sau condamnări infamante.

*

D. DEM. I. DOBRESCU, consilier municipal de drept, fost primar general, a fost delegat să se ocupe cu conducerea Parcului Snagov şi întocmirea proectelor pentru extinderea şi amenajarea acestui frumos loc de recreaţie a bucureştenilor.

Se ştie că parcul Snagov a fost creiat de d. Dem. I. Dobrescu în timpul primariatului său.

COLECTURA
GHEORGHE STANOIU
Lei 1 MILION ANEXA No. 200.932 S. III
„ 200.000 „ ANEXA 344.022 S. I
100.000 No. 359.233 100.000 No. 251.765
50.000 No. 57.993 S.I 50.000 No. 57.933 S.III
ŞI ALTE NUMEROASE CAŞTIGURI

COLECTURA OFICIALA
ŞI A OFICIILOR RURALE P. T. T.
LEI 1 MILION
cu No. 56.242 s. II-a matcă, Oficiile Rurale P. T. T.
(Faraoti - Ghiol; Tufeşti - Ghica; Ivăneşti-Horedeara şi Lazarea-Ilfov)
Lei 1 Milion cu No. 56.242 s. II-a matcă, Craiova
Lei 400.000 cu No. 63.885 s. III matcă R.-Vâlcea
„ 200.000 „ „ 28.678 s. III matcă Focşani
„ 200 000 „ „ 252.738 s. II anexă Cluj
„ 100.000 „ „ 25.201 s. III matcă Cluj
Numerile 42.669 S. II, 47.651 S. III, 57.993 S. II, 123.102 S. I, 197.543 S. I, şi 123.102 S. II, au câştigat câte 50.000 lei

DIN COLECTURA
Banca Română de Comerţ
au ieşit la tragerea de azi:
Lei 200.000 cu No. 252738 S III
Lei 100.000 „ No. 25201 S I
„ 100.000 „ „ 25201 S II
„ 100.000 „ „ 251785 S I
„ 100.000 „ „ 359233 S III
„ 50.000 „ „ 374961 S III
precum şi nenumărate alte câştiguri mai mici

POFTĂ DE MÂNCARE? IAT'O...

„Nu aveam poftă de mâncare şi mă sculam obosit, scrie Dl. G. HARTÉ. din St. Sever (Landes). Am luat Quintonine şi schimbarea a fost imediată. Pofta de mâncare a revenit, şi apoi forţele".
Turnaţi un flacon Quintonine într'un litru de vin de masă şi luaţi înaintea fiecărei mese un păhărel din delicioasul vin fortifiant astfel preparat. Quintonine stimulează şi sporeşte pofta de mâncare, îmbogăţeşte sângele, calmează nervii; de îndată vă veţi simţi mai rezistent, plin de vigoare şi de bună dispoziţie.
QUINTONINE
PRODUS FRANCEZ. — LABORATOARELE HELIN
Fortifică sigur — costă eftin
LA FARMACII ŞI DROGUERII

Pe urmele fudei

Cazul Wegh confirmă adevărul: ne conduc străinii

Craiova, 15.—*In urma anchetei pe care am întreprins'o în satele din zona indigitată de JIDANUL WEGH, am relatat cât mai fidel declarațiile sătenilor. Pentru a învedera dreptatea campaniei noastre vom trage în articolul de față concluziile impuse de această rușinoasă punere în scenă, regizată de un galițian, maestru în „indiguiri" și asanări malarice".*

Iată, vom trece peste dovezile făcute de noi în aceste coloane, că milioanele încasate de WEGH au fost smulse de pe spinarea țăranului Oltean și sumele plătite — exagerate față cu realizările „antreprenorului" — și vom admite că WEGH merită — pentru lucrările ridicate la Dăbuleni — să primească atâtea milioane. Făcând și această grație jidanului, ne întrebăm: Cum rămâne cu opinia d-lui Antipa, care într'o adunare a P. A. R. I. D.-ului a declarat inutilitatea digului? D. Antipa, o personalitate recunoscută în atari probleme, afirmă că digul în loc să folosească, dăunează, pentrucă nămolul adus de ape îngroșă pământul, iar cu anii terenul azi inundabil se va ridica mereu prin necontenite depuneri, devenind astfel el însuși un dig natural împotriva Dunării. Natura ar fi îngrijit — dacă nu intervenea Wegh — să îngroașe țarina olteneasă și s'o apere — cu vremea — de inundații. Părerea d-lui Antipa ne-au exprimat-o și țăranii din ancheta noastră. Așa dar, admițând — prin absurd — că Wegh a primit banii pentru lucrări reale, îndiguirea tot nu-și avea rostul, ci dimpotrivă — în loc să folosească — a vătămat interesele miilor de țărani. Plugarul din Dolj și Romanați a rămas astfel și cu pământul secătuit de o bogăție naturală, și fără dig (l-au luat apele) și cu datorii la Creditul ipotecar agricol!

CARE ESTE REALITATEA?

Vedeți deci, că dacă am face și următoarea supoziție: digul a costat atâtea milioane — pe bună dreptate — iar opiniile d-lui Antipa și ale sătenilor prădați sunt eronate, rămâne totuși în picioare (păcat că nu e cazul și cu digul negustorului de sifoane) întrebarea: arată tot așa meterezul înălțat de Wegh — azi — ca în toamna anului 1936, sau sunt numai vestigii post-deluviene pe malurile furioasei Dunări? Care este realitatea, v'am arătat-o.

Dar pe lângă latura materială a gheșeftului, există și una morală.

Am înfățișat aici zavistia provocată de ședințele „Asociațiunii" între săteni; am arătat — cum în repetate rânduri au sărit să se taie cu topoarele, cum unii s'au îmbogățit peste noapte, fiindcă au vândut interesele concetățenilor lor. Va să zică, țăranii și-au dat seama, că nu cu cinstea, nu cu dragostea de aproapele, trăiești bine, ci cu trădarea și ura. Deaceea nu greșeam, când afirmam că prezența lui WEGH înseamnă o epidemie de simțăminte amorale pentru satele Doljului și Romanațiului.

Faptul că nu conduc decât prea puțini Români lucrările jidanului și că Olteniі nu sunt puși decât la munci grele, iar boerii sunt pîstruiații din ghettou, umple de tristețe inima plugarilor noștri și-i demoralizează. Se conving și ei că în țara noastră străinii nu sunt decât lipitori în haine negre, pe când șerbi au rămas toți Românii și aceasta din cauza acelei nesecate comori de bunăcuviință și ospitalitate din sufletul lor.

În rezumat, digul dela Dăbuleni pentru care s'au încasat zecile de milioane menționate nu era necesar, ci din contră interesele populației cereau să nu fie construit; digul vine să ilustreze un adevăr zi de zi constatat și care tinde să se permanentizeze: ne conduc străinii, și în sfârșit, faimosul autor al digului pestilențiază mediul moral al satelor oltene. Dar despre acest „autor" vom mai vorbi. Manoperile lui vor fi privite de noi și din altă latură, mai puțin sentimentală și mai apropiată de o anumită instituție, unde am voi să-l vedem, curând scuturat.

În citadela jidănească Călărași - Basarabia

Trei jidani înșeală lumea cu săpun „sfințit" la „Maglavit", iar alții vând icoane cu chipul jidanilor comuniști

Chișinău, 15. — La numai o oră depărtare, cu trenul, de citadela jidănească dela Chișinău, avem o altă citadelă tot jidănească la Călărași-târg.

Nimic mai desgustător de cât în acest târgușor din care moldovenii au fost izgoniți la margine formând satul Călărași.

Aici la Călărași-târg veți găsi cele mai murdare curți care se încing pe timp de căldură și nu te mai lasă să te apropii. Aici sunt case de lemn dărăpănate cu interior plin de ploșnițe, sub povara cărora trosnește temelia.

Toată viața economică se află în mâinile jidanilor. Sătenii sunt înșelați și la preț și la cântar când vin cu produsele lor. O bandă de jidani coalizată cumpără pentru toate prăvăliile lor.

Prețul la produsele moldovenilor se fixează de cu seară de această bandă și peste acest preț moldoveanul nu poate să obțină un leu mai mult!

Astfel, moldoveanul, cutreeră tot târgul oferind produsele dar nimeni n'are voie să cumpere afară de jidanii desemnați de comunitatea jidănească.

Purtați pe drumuri toată ziua, spre seară, oferă produsele pe prețuri de nimic. Apoi sunt atrași în cârciumi unde li se dă votcă cușer, iar țăranul pleacă acasă fără de nici un ban.

Când se găsesc unii cari nu se lasă ispitiți de votcă atunci sunt înșelați pe altă cale.

Săpun sfințit la Maglavit

Moldovenii sunt atrași de jidanii frați Sahit, Max Lipovschi și Abram Finștein, care își au prăvăliile încărcate cu lăzi cu săpun de „Maglavit". Jidanii pretind că săpunul acesta este fabricat cu apă din buturuga sfântă dela Maglavit și binecuvântat de Petrache Lupu.

Moldovenii astfel înșelați, își dau produsele pe prețuri de nimic luând în schimb săpunul acesta fabricat de jidan și purtând firma Maglavitului.

Escrocheria datează de multă vreme, fără ca să se sesizeze nimeni deși în acest târg sunt autorități polițienești, judecătorie, secție de jandarmi, etc.

ȘI ICOANE CU CHIPUL COMUNIȘTILOR

Jidanii de mai sus și alții cari n'au nici măcar prăvălie, vând moldovenilor un fel de icoane cu chipul comuniștilor jidani, pe care îl recomandă că poartă sfinți ai Bisericii creștine.

Icoanele sunt adevărate caricaturi.

Iată ce se întâmplă în târgul Călărași din Basarabia, citadelă jidănească.

IN ATENȚIA MITROPOLIEI BASARABIEI

In ce privește săpunul așa zis sfințit la Maglavit, se cuvine ca autoritățile să cerceteze și să constate escrocheria, iar societatea creștină dela Maglavit sesizată; să dea în judecată pe jidanii excroci cari fabrică săpunul și-l trimit jidanilor din târguri pentru a înșela moldovenii.

In ce privește comerțul cu icoane cu chipul comuniștilor jidani, este cazul să se sesizeze Sf. Mitropolie a Basarabiei, cerând parchetului confiscarea caricaturilor cari pătrund în locul adevăratelor icoane creștine, în casele moldovenilor noștri din Basarabia.

Mitropolia Basarabiei are și un magazin special pentru desfacerea icoanelor. Ni se spune însă că prețul lor este foarte ridicat din care cauză jidanii profitând, oferă la prețuri mici icoane confecționate de ei cu dublu scop de a da lovitură magazinelor creștine cari desfac icoanele Mitropoliei, dar cu prețuri exagerate și apoi, să înlocuiască în casele creștinelor icoanele acestea sfințite cu icoane care au chipul comuniștilor jidani, bătându-și astfel joc și de biserică și de țăranul creștin, care nu se poate apropia de icoanele Mitropoliei din cauza prețului mare.

Sancționându-se jidanii excroci, cerem celor în drept să vadă și pericolul ce-l denunțăm noi, dar să renunțe și la câștiguri cari îndepărtează pe omul nevoiaș de conducătorii Bisericii, datori să pună la îndemână creștinului o icoană ieftină.

Ion Cosăuți

Jidanul N. Rozenkrantz care a insultat Țara, condamnat de tribunalul Botoșani

Botoșani, 15. — Este viu în memoria cititorilor noștri fapta jidanului NOIMAN ROZENKRANTZ, arendașul moșiei d-lui col. Goilav, situată pe malul râului Suceava, care în ziua de 29 Martie a.c. în urma unor discuții avute cu locuitorii satului Bănești, jud. Botoșani, s'a exprimat într'o românească stricată, dar completată de obrăznicia caracteristică rasei, în felul următor: „Eu împușc la voi pe toți și arunc la Suceava", la care nemernicie unul dintre săteni i-a răspuns că nu-i permis unui jidan să se exprime astfel din moment ce mănâncă pâine în țara noastră. IIDA ROZENKRANTZ, a răspuns cu o injurătură la adresa țării, apoi dispărând. Faptul a fost reclamat parchetului, care a deschis acțiune publică contra perciunatului N. ROZENKRANTZ, conform art. 215 cod. penal.

Astăzi, după câteva amânări, venind procesul spre judecare, tribunalul după audierea tuturor martorilor și ascultarea apărării susținută prin av. Pilat, sclavul banului și al jidanilor, a condamnat pe jidovul Rozenkrantz la 1 lună închisoare și 2000 lei amendă în folosul statului.

Luăm act cu satisfacție că și de data aceasta justiția noastră și-a făcut datoria.

PALATUL JUSTIȚIEI

ÎN MATERIE DE PRESCRIPȚIE ÎN PENAL

In fața tribunalului Ilfov, secția I-a c. c., în completul d-lor: COSTIN, președinte; NEDELCU, judecător și O. VASILIU, procuror, a venit spre soluționare o contestație la executare de un real interes.

M. Ionescu a fost condamnat în lipsă, în anul 1930, la 6 luni închisoare pentru fals. Opoziția făcută i s'a respins ca nesusținută. S'a făcut comunicare legală, iar prin neapelare sentința a rămas definitivă.

Cu toate acestea, în anul 1932, condamnatul pentru a scăpa de o executare pornită atunci, face apel la Curtea de Apel București, apel care i se respinge ca tardiv. Face opoziție care i se respinge ca nesusținută, iar recursul i se respinge ca nemotivat. In anul 1937, când s'a emis un nou mandat de arestare face contestații, iar ieri, s'au susținut în fața tribunalului motivele de contestație.

S'a invocat anume prescripția, motivându-se astfel:

Prin imprejurarea că sentința a fost valabil comunicată în anul 1930, ea a rămas definitivă încă dela acea dată, de când i s'a respins opoziția.

Tot ceeace a urmat, apel respins ca tardiv, opoziție nesusținută și recurs nemotivat sunt inexistente, neputând întrerupe prescripția, ele fiind bazate pe un apel nul ca tardiv și făcute după sentința primei instanțe a rămas definitivă. Și întrucât din 1930 până în 1937 prescripția cerută de cod s'a împlinit, s'a solicitat stingerea urmăririi prin prescripție.

Tribunalul a amânat pronunțarea pentru azi.

FALSIFICATORI DE MONETE

D. judecător Stănescu, titularul cabinetului VII instrucție a dat ieri ordonanță definitivă de trimitere în judecată sub stare de arest a lui Ștefan Ion, zis Smarandache și Dumitrașcu Nicolae, ambii din com. Zeicoiu-Dolj, cari, venind în Capitală, s'au apucat să falsifice monete a 100 lei fiind prinși. Tot prin ordonanță s'a dispus scoaterea din cauză a lui Const. Ștefan, Marin Dumitrașcu și Grigore Gh.

SUCURSALĂ DE BILETE C. F. R.

Tribunalul Ilfov, secția V-a c. c. în completul d-lor PANAITESCU, președinte; STAMBULESCU, judecător și VICOL, procuror, a condamnat ieri la un an închisoare corecțională pe Bârsan Ion, fost portar la Gara de Nord. In această calitate strângea de la conductorii de trenuri bilete de cale ferată ale celor cari, deși aveau dreptul să se înapoieze cu același bilet după ce îl vizau la una dintre expozițiile care erau în acel timp — și mai în tot timpul există câte una care dă dreptul la reducere pe c.f.r. — totuși nu puteau beneficia de această reducere. Și apoi le dădea unor indivizi, — „evrei" zice ordonanța definitivă, jidani zicem noi, — care le punea în vânzare celor cari aveau nevoie, creindu-și astfel un mijloc de trai — gen jidovesc.

A fost condamnat doar el deoarece n'a vroit să denunțe pe patronii afacerii.

ARESTĂRI

D. judecător Stănescu, titularul cabinetului VII instrucție, a emis ieri mandate de arestare împotriva indivizilor Celarian Calaian și A. Gușat cari, împreună cu Gh. Petrescu și St. Alecu, — acum dispăruți — au dat mai multe lovituri în județul Ilfov, snărgând, cu ajutorul instrumentelor „guri de lup", casse de bani și furând importante sume.

Intâmplări din Capitală

ACCIDENT MORTAL DE AUTOMOBIL

In timp ce traversa b-dul Regele Alexandru, tânăra Sofia N. Toma zisă Tomescu, de fel din Cetatea Albă, a fost surprinsă de mașina 11696 B. tx. proprietatea d-lor Velicu Stojan și C. Sărățeanu, care venea în plină viteză. Aruncată pe trotuar, Sofia Toma a fost isbită cu capul de bordură. Fracturându-și baza craniului, a încetat pe loc din viață. Conducătorul mașinii, șoferul Marius Drăghici din str. Bucegi 9, a fost arestat.

INCENDIU

Ieri dimineață a isbucnit la niște barăci situate în spatele locuințelor ieftine din cartierul Ianculul un violent incendiu.

Focul a mistuit cu mare repeziciune patru baracamente de scânduri.

Dureri musculare și articulare

De mai bine de 60 de ani
PAIN EXPELLER
o frictiune calmantă și reinviorătoare acceptată aproape drept un valoros medicament s'a introdus în lumea, întreagă în toate păturile sociale.

Frictiunea PAIN EXPELLER se întrebuințează cu succes la dureri musculare, articulare, gută și răceală.

PAIN EXPELLER este apreciat prin rezultatele sale binefăcătoare de înviorare. Nervii vaselor sunt reînviați, vasele pielei se dilată, astfel că sângele poate circula cu mai multă intensitate. Pe locul frictionat se simte imediat o plăcută senzație de căldură binefăcătoare.

In acelaș timp el duce materiile sale active în interiorul corpului până la locul dureros (reumatic, gutos, etc.) acționând local un curent sanguin proaspăt oprind durerile.

PAIN EXPELLER se găsește de vânzare la toate farmaciile și droguerille.

Informațiuni

❖ **SE ADUCE** la cunoștința studenților Facultății de Drept din București că, în conformitate cu hotărîrea Consiliului interuniversitar din 26 Martie 1937, acei cari au fost respinși de trei ori la o aceiași materie se pot prezenta pentru a patra oară spre a fi examinați în fața unei comisiuni.

Inscrierile la acest examen se fac la secretariatul Facultății până Sâmbătă, 20 Noembrie 1937, orele 12 a. m.

Se atrage atențiunea că aceasta nu este o obligațiune, ci o simplă facultate acordată studenților care intră în această categorie.

Pentru aceste examene nu se percepe nici o taxă.

❖ TOȚI camarazii decorați cu „Bărbăție și Credință" cu spade, domiciliați în Capitală și suburbane vor fi prezenți la sediul Asociației generale în str. Smârdan nr. 4, Duminică, 21 Noembrie 1937, orele 8 dimineața precis, bu bascul, de unde vor porni cu drapelul Asociației la Pantelimon, pentru a asista la solemnitatea împroprietăririi camarazilor noștri decorați cu „Bărbăție și Credință" cu spade.

❖ **„Asoc. medicilor creștini"** ține ședință de comitet azi, Marți, 16 Noembrie, ora 9 jum. seara, în sta. Arcului nr. 16.

Ordinea de zi: Atitudinea Asociației unitară cu a celorlalte asociațiuni profesionale naționaliste.

❖ *Doamnele membre ale Societății „Principele Mircea" sunt rugate a lua parte la ședința de lucru, care va avea loc Vineri 19 Noembrie a. c., ora 5 d. a. Doamnele sunt rugate a aduce modelele și lucrările executate pentru Bazar.*

❖ *PINACOTECA Municipiului București s'a deschis Duminică, în bul. Lascar Catargiu 21, în prezența d-lor Al. G. Donescu, primarul general al Capitalei și Vasile Vasilescu, ajutor de primar general.*

Au asistat numeroși amatori de artă, scriitori și intelectuali cari au admirat între altele colecția de 66 pânze donată de familia Ioan I. Movilă și purtând semnătura celor mai de seamă pictori. Solemnitatea inaugurării va avea loc zilele acestea.

❖ **EXPOZIȚIA** industrială din palatul „Arta" str. Batiștei 14, organizată de soc. *„Principele Mircea"* este deschisă zilnic dela 9 până la ora 24.

In fiecare zi dela ora 4 sunt spectacole pentru copii și tineret și dela ora 5 ceai dansant cu prelungire.

Sala festivă a Cazinoului Român din Z'atna cedată, pentru reprezentații, unei trupe șoviniste evreo-maghiare

ZLATNA, 15. — O mare senzație a produs în comuna Zlatna (jud. Alba) fapta necugetată a președintelui cazinoului din acea localitate, care fără să discearnă propunerea vădit tendențioasă ce i-s'a făcut din partea unui minoritar, a cedat sala festivă a cazinoului care este o instituțiune culturală românească, persoană juridică, unei trupe ambulante de artiști unguri și jidani, pentru o serie de 6 producțiuni consecutive.

Notăm că acest casinou este utilizat conform statutelor și scopului ce servește în mod exclusiv pentru distracția și recreația membrilor, iar sala festivă este cedată numai în cazuri excepționale, pentru solemnități cu caracter cultural sau național, locale.

Dar cu toate aceste norme statutare precise, și cu toată tradiția acestui casinou, conducerea casinoului a ținut să facă de astă dată, unele excepții. Și le-a făcut. Dar nu pentru vreo trupă românească ci pur și simplu pentru o trupă șovinistă evreo-maghiară care urma să dea în acest orășel șase producțiuni. Și a fost cedată această sală festivă a casinoului nu cu suma de 800 lei cât plăteau localnicii români, ci cu suma de 400 lei, adică chiar jumătate.

Drept urmare a închirierii sălii, trupa maghiară-s'a instalat în casinoul românesc sfidând cu obrăznicia caracteristică rasei, pe membrii români și monopolizând toate distracțiile ce le oferă acest local, până și aparatul de radio care difuza numai programul dela Budapesta, cu ciardașurile maghiare.

Aceasta era situația în momentul când d. dr. Gheorghe Suciu, avocat și fruntaș al Frontului Românesc, în dorința de a pune la punct o situațiune atât de jignitoare și rușinoasă pentru orice român, a început o acțiune energică de apărare a intereselor românești din acest orășel. Spre marea noastră indignare însă d-sa s'a lovit de un refuz categoric atât al președintelui cât și al comitetului care a hotărât *ca trupa maghiară să-și țină până la sfârșit reprezentațiile subversive și provocătoare.*

Infierăm cu toată energia faptele înstrăinaților dela casinoul român din Zlatna.

Orele de serviciu la administrațiile financiare

In conformitate cu dispozițiunile art. 8 din legea statutului funcționarilor publici și art. 17 din regulamentul aceleiași legi, ministerul finanțelor a fixat pentru administrațiile financiare, cu începere dela data de 15 Noembrie 1937, următorul orariu:

8—13 și 16 jum.—19 în fiecare zi de lucru, afară de Sâmbăta după amiază când serviciul va fi suspendat, ținându-se însă seama de ordinele în vigoare în privința serviciilor de casierie.

In cazul însă când nevoile serviciului cer în mod imperios, prezența funcționarilor la serviciu și în afară de orele fixate mai sus, administratorii financiari pot lua măsuri în consecință, până la aducerea la curent a lucrărilor.

Technica Generală. Inginer Gheorghe Crețu
București, str. Regală 16-18 Telefon 3.25-04
Intreprinderi mecanice, electrice, sanitare și de încălzire centrale, Radio depozit de mașini și materiale electrice
Cu prețuri convenabile

Colectura DACIA

Lei 1.000.000
cu No. 56.242 Seria I matcă sediul Brăila
Lei 1.000.000
cu No. 200.932 Seria II anexă sediul Brăila
Lei 100.000 cu No. 57.050 Seria II matcă sediul Tg. Mureș
Lei 50.000 cu No. 333 602 Seria III anexă sediul București
precum și numeroase câștiguri mai mici

Colectura AURORA

Lei 1.000.000 cu No. 200.932 Seria I anexă, sediul Iași
Lei 100.000 cu No. 57.050 Seria III matcă sediul Cluj
Lei 100.000 cu No. 57.050 Seria I matcă, sediul Cluj
Lei 50.000 cu No. 47 651 Seria I matcă, sediul Buc.
Lei 50.000 cu No. 197.543 Seria II anexă, sediul Cluj
Lei 50.000 cu No. 42.669 Seria III matcă, sediul Cluj
Lei 50.000 cu No 65 679 Seria I matcă sediul Cluj
Lei 50.000 cu No. 65.679 Seria II matcă, sediul Cluj
Colectura AURORA a mai împărțit jucătorilor ei numeroase câștiguri mai mici

COLECTURA „MERCUR"

Lei 400.000 cu No. 63.885 Seria I, matcă, Arad
Lei 100.000 cu No. 138.976 Seria I anexă București
Lei 100.000 cu No. 138.976 Seria II anexă, București
Lei 50.000 cu No, 333.602 S. I, anexă, București
Lei 50.000 „ „ 374.981 S. I, „ Chișinău
Deasemenea Colectura „MERCUR" a mai împărțit numeroase câștiguri mai mici

E o adevărată plăcere să asculți APARATELE NOASTRE DE RADIO
Columbia
Marconi
Emerson
RCA
MARCI CU RENUME MONDIAL.
Cereți demonstrațiuni în toată țara la revânzătorii autorizați.
Columbia Graphophone Co. Română, S. A.

ULTIMA ORA

Pactul anticomunist,

prima chestiune ce urmează să fie discutată de d-nii Halifax și Hitler

Londra, 16 (Rador). — Agenția Reuter arată că conversațiile dintre lordul Halifax și cancelarul Hitler vor avea ca obiect numeroase și variate chestiuni, printre care și cea a pactului antikomintern.

In cercurile germane se afirmă că d. Hitler dorește să i se dea lămuriri asupra atitudinei britanice față de intervenția germană și italiană în Spania, precum și față de politica germană în Europa Centrală.

In cercurile germane nu se ascunde dorința de a vedea instalându-se un regim național-socialist în Austria. Se amintește însă că menținerea integrității austriace a fost enunțată într'o declarație oficială de către cancelarul Hitler.

Totodată Germania este nesatisfăcută de situația germanilor sudeți din Cehoslovacia și i-ar plăcea să vadă acordându-se acestei minorități o mai mare autonomie.

Cererea de colonii va fi deasemeni fără îndoială examinată, deși cercurile germane afirmă că Reichul nu vrea să lege această chestiune de problemele Europei Centrale. Dorința e de a se soluționa fiecare chestiune în parte, pe măsură ce se ivește prilejul.

Nici la Londra, nici la Berlin nu se afirmă însă că conversațiunile bilaterale vor depăși cadrul schimburilor de vederi.

La Londra se socotește că conversațiile dintre ambadasorul britanic la Roma și contele Ciano au fost oprite și amânate pentru un moment mai oportun, care va veni atunci când sorții unei soluționări a problemei spaniole se vor fi ivit.

48 de ani dela proclamarea republicei braziliene

Președintele Vargas, aclamat frenetic de mulțime

Președintele VARGAS

Rio de Janeiro, 16 (Rador). — Cu ocazia împlinirii a 48 de ani dela proclamarea republicei braziliene, s'a inaugurat monumentul ridicat în onoarea mareșalului DEODORO da RONSECA, fondatorul republicei și primul ei președinte.

Cu acest prilej o mulțime imensă, la care se adăugaseră unitățile armatei și milițiile integraliste, a aclamat frenetic pe președintele VARGAS și noul regim instituit în Brazilia.

Corespondentul din Berlin al Agenției Havas a fost expulzat din Germania

— Ziarist francez îndeplinea în Capitala Reichului o misiune inspirată de puteri oculte. —

Berlin, 16 (Rador). — *Agenția Havas transmite:*

Presa berlineză publică azi în primele pagini, cu litere mari, expulzarea corespondentului din Berlin al agenției Havas. Unele ziare adaogă la comunicatul oficial comentarii vădit inspirate. Sensul general al acestor comentarii este că Reichul dorește relațiuni bune cu Franța și că expulzarea corespondentului agenției Havas nu constituie o atingere adusă bunelor relațiuni dintre cele două țări. Astfel, ca o consecință a celor de mai sus, se așteaptă din partea opiniei publice și guvernului francez nici mai mult decât aprobarea măsurii luată contra ziaristului francez. Nu este fără interes de a se aminti că recenta expulzare a d-lui NORMAN EBBUT, corespondentul ziarului englez „Times" a fost însoțită de considerații analoge.

Comentariile presei germane

„BERLINER TAGEBLATT" scrie: „Guvernul Reichului cere să se înțeleagă energia cu care îndepărtează dela postul său, atât de important pentru relațiunile franco-germane, pe un om care păcătuește fără încetare contra spiritului de bună vecinătate".

„LOKAL ANZEIGER" merge și mai departe. El lasă să se înțeleagă că corespondentul agenției Havas la Berlin îndeplinea în capitala Reichului o misiune inspirată de puteri oculte și declară: „Dacă s'ar găsi la Paris cercuri cari ar voi să interpreteze acest act al guvernului Reichului altfel decât ca o măsură în vederea păcii, am fi obligați să spunem că ea este o denaturare răuvoitoare. Ar trebui să o regretăm, fiindcă o asemenea atitudine ar putea să aducă o atingere bunei impresii sperată aci ca o consecință a îndepărtării acestui otrăvitor de surse".

„Voelkischer Beobachter", ziarul oficial al partidului național-socialist, după ce-și exprimă „satisfacția sa", declară: „FRANȚA NU ARE NICIUN MOTIV DE A SE ARATA ATINSA PRIN MASURA LUATA DE REICH".

Apoape toate ziarele germane revin asupra telegramei cu privire la febra aftoasă din Germania, invocată ca motiv al expulzării și declară că „era necesar ca această informație răuvoitoare să fie ultima".

Conferința Pacificului

a renunțat de a remite la Tokio textul declarației anglo-franco-americană

Bruxelles, 16 (Rador). — **Corespondentul Agenției D. N. B. transmite:**

Conferința celor nouă puteri a renunțat de a remite la Tokio textul declarației anglo-franco-americane și chiar de a-l comunica ambasadorului Japoniei la Bruxelles.

*

Bruxelles, 16 (Rador). — Iată textul declarației citită de delegatul italian în ședința de ieri după amiază a conferinței Pacificului:

„Italia socotește o asemenea rezoluție ca o poartă deschisă nu spre reglementarea conflictului, ci mai curând spre complicații mai grave. Italia nu înțelege să-și asume răspunderile care ar putea decurge din acest fapt și își exprimă deci votul ei net contrariu, rezervându-și în același timp atitudinea față de ulterioarele faze ale diferendului".

45 agricultori italieni

acuzați de comunism

Roma, 16 (Rador). — *In fața unui tribunal special a început procesul intentat la 45 de agricultori din Genzano, localitate situată la 20 km. de Roma, acuzați de a fi reconstituit partidul comunist italian și de a fi făcut propagandă în favoarea acestuia.*

Principalul acuzat, un oarecare ORLANDO BERNARDI, este acuzat că a stabilit legături cu centrala comunistă.

Ninge în țară

IN UNELE regiuni din țară, a început să ningă.

Azi noapte a căzut un strat ușor de zăpadă în regiunile cu altitudine mai mare ca Brașov, Predeal, Neamț, etc.

Turburări antisemite

la Universitatea din Budapesta

Budapesta, 16 (Rador). — La Universitatea locală s'au produs ieri turburări antisemite. Cursurile au trebuit să fie întrerupte la unele facultăți.

Un nou guvern liberal

— D. Gh. Tătărăscu va prezenta astăzi lista noului cabinet. Cartelul cu d-nii Vaida Voevod și N. Iorga —

— Viitoarele alegeri vor fi pentru Constituantă —

Incercările făcute pentru realizarea unui guvern dat de partidul liberal întregit, au eșuat. Partidul de sub șefia d-lui Gheorghe Brătianu a respins propunerea de colaborare și astfel se barează — credem, definitiv de astă dată — orice cale către întregirea partidului liberal.

Socotim că s'a făcut o greșală de neertat pierzându-se o ocazie ca aceasta, care, este sigur, nu se va mai prezenta niciodată. Sunt unele momente politice cari pretind concesiuni dureroase pentru o idee urmărită cu tenacitate. Un om politic trebuie să știe să le facă la timp.

Așadar formula unui guvern Gh. Tătărăscu-Gh. Brătianu a căzut și odată cu ea, orice posibilitate de reintregire a partidului.

Către un guvern liberal pur

S'ar părea că odată cu aceasta și sorții d-lui Gh. Tătărăscu de a constiui guvernul au scăzut. Cu toate acestea cercurile apropiate de primul ministru, dădeau aseară ca sigură constituirea unui nou guvern liberal pur.

D. Gh. Tătărăscu a oferit în cursul zilei de eri carteluri electorale d-lor Vaida Voevod și N. Iorga. Înțelegerea cu reprezentanții d-lui profesor Iorga, care se află la Paris, a fost ușoară. S'a acordat un număr de mandate partidului național-democrat și astfel cartelul a fost făcut.

Acordul cu d. Vaida a fost ceva mai greu. El va fi perfectat însă în cursul zilei de astăzi. Cercurile frontiste arătau aseară o foarte bună dispoziție pentru încheerea cartelului care se spunea va fi definitiv încheiat astăzi.

Este foarte probabil ca în cursul zilei de azi, cel mai târziu până mâine, d. Gh. Tătărăscu să constitue noul cabinet și să depună jurământul.

Noul guvern va fi o reeditare a celui demisionat cu foarte puține retușeri.

ROSTUL CARTELURILOR ELECTORALE

Cercurile politice se arată însă

D. AL. VAIDA-VOEVOD

surprinse de cartelurile pe cari le-a încheiat d. Gh. Tătărăscu și nu pricep rostul lor.

Rostul acestor carteluri este în primul rând, de a da acea bază politică lărgită **noului guvern.**

In adevăr, d. Gh. Tătărăscu a realizat dorința M. S. Regelui de a forma un nou guvern care are evident baza politică lărgită, prin faptul că în viitor se va sprijini pe o majoritate aleasă pe liste comune cu Frontul Românesc și partidul d-lui Iorga.

Incât din acest punct de vedere d. Gh. Tătărăscu și-a împlinit mandatul și poate prezenta M. S. Regelui lista noului cabinet. Este de altfel ceiace se va și întâmpla astăzi.

In al doilea loc cartelurile acestea își mai au un tâlc.

Guvernul ce se constitue acum va continua guvernarea cu actualul Parlament până la Februarie. In acest timp se vor face strigările pentru modificarea Constituției iar viitoare alegeri vor fi pentru Constituantă.

Prevederile constituționale cer pentru modificarea pactului fundamental două strigări făcute la interval de 15 zile. Actualul Parlament are tot timpul să le facă și apoi să voteze bugetul pe anul 1938 după care mandatul lui încetând, se va convoca corpul electoral pentru alegeri de constituantă. La aceste alegeri partidul liberal, la guvern fiind, se va prezenta pe liste comune cu Frontul Românesc și partidul d-lui Iorga, ceiace va da Constituantei un prestigiu sporit.

Așa explică unele cercuri bine informate aceste carteluri. Vom vedea întrucât evenimentele vor confirma aceste explicații.

Ceiace e sigur însă, până în momentul când scriem aceste rânduri, e că vom avea un guvern liberal pur.

P. B.

Vaida, care cere, insistent, primatul românismului, ar fi insemnat o trădare.

D. Mihalache a rămas, mai departe, în fruntea partidului jidanilor, pe care nu l-a... trădat.

N'a vrut să îngenunche iudaismul, de dragul românismului.

CE VA FI AZI?

In cursul zilei de azi vor fi perfectate acordurile electorale

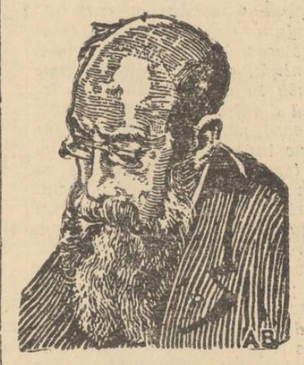

D. PROF. N. IORGA

intervenite între partidul liberal, Frontul Românesc și partidul d-lui profesor N. Iorga.

Apoi, primul ministru se va prezenta în audiență Suveranului, va raporta asupra felului cum s'a achitat de mandatul primit și va alcătui noul guvern.

Noul guvern va fi liberal pur și va depune jurământul după amiază.

Știm precis că din noul guvern Tătărăscu vor face parte numeroși tineri.

Astfel, se vorbește de d. I. G. Vântu, ca subsecretar de stat la ministerul de interne; d. Petre Ghiață, subsecretar de stat la ministerul educației naționale; d. inginer Traian Pârvu, ca subsecretar de stat la ministerul lucrărilor publice; d. George Fotino, ca subsecretar de stat la ministerul afacerilor străine.

UN MANIFEST CATRE ȚARA

După constituirea noului guvern, d. Gh. Tătărăscu va lansa un manifest către țară.

Manifestul va arăta de ce s'a alcătuit tot un cabinet liberal.

UN CONSILIU DE MINIȘTRI IMPORTANT

Astă seară vom avea un important consiliu de miniștri, subt președinția d-lui Gh. Tătărăscu.

După consiliu, d. Tătărăscu va face declarații reprezentanților presei.

Cum evoluiază criza de guvern

Vasăzică: d. Gh. Brătianu a refuzat o colaborare la guvern cu d. Gh. Tătărăscu. Demersurile și intervențiile s'au dovedit zadarnice în această privință. Șeful georgiștilor se menține, dârz, la punctul său de vedere, deși șefii organizațiunilor județene doresc din toată inima reîntregirea partidului liberal.

In fața acestei realități, d. Gh. Brătianu a dispus ca imediat ce va fi dizolvat Parlamentul să depună la biurourile electorale capii de listă, urmând ca după aceea să se fixeze și restul candidaturii.

De altfel, azi dimineață d. Gh. Brătianu a comunicat oficial d-lui președinte al consiliului că respinge orice ofertă de colaborare.

COMUNICATUL PARTIDULUI GEORGIST

Din partea partidului național-liberal de sub șefia d-lui Gh. Brătianu, primim următorul comunicat:

„Delegația permanentă și comitetul central executiv al partidului național georgist, examinând propunerile de colaborare făcute d-lui Gh. Brătianu de d. Gh. Tătărăscu, pentru alcătuirea guvernului și considerând că ele nu cuprind indicațiuni lămurite asupra programului de guvernare, nici garanții pentru părăsirea unor metode și sisteme streine de ideologia partidului național liberal, hotărăște în unanimitate că partidul nu poate da concursul său".

D. Iorga și frământările politice

D. profesor N. Iorga, înștiințat telegrafic la Paris de felul cum s'a clarificat situația politică, a făcut următoarea declarație:

„Imi manifest întreaga și adânca mea satisfacție pentru inteligenta rezolvare a crizei politice".

*

Gărzile țărănești ale partidului național-țărănesc — că așa-i democrația: cu gărzi — s'au adunat la club unde d. Mihalache a spus:

— „Mergeți în satele voastre și comunicați țăranilor că țăranul din fruntea partidului n'a trădat cinstea și dreptatea țărănească".

Adică?

N'a făcut un guvern de colaborare cu d. Vaida Voevod.

După părerea autorizată a d-lui Mihalache, o colaborare cu d.

Procesul colonelului de La Rocque

preocupă întreaga opinie publică din Franța

—Șeful partidului social francez va primi astăzi deplină satisfacție—

Paris, 16 (Rador). — *Agenția Havas transmite:*

A 12-a cameră corecțională depe lângă tribunalul Senei a început eri examinarea celor 15 procese intentate de colonelul de La Rocque, șeful partidului social francez, fost asociația „Crucile de Foc", împotriva a diferite personalități pariziene. Toate aceste procese de defăimare sunt urmarea polemicilor care au izbucnit în Iulie și August, după declarațiile făcute în săptămânalul „Choc" de către ducele Pozzo di Borgo, unul din cei mai vechi membri ai „Crucilor de Foc".

Se știe că ducele Pozzo di Borgo a acuzat pe colonelul de La Rocque că a incasat bani din fondurile secrete.

Printre alții se notează prezența la desbateri a d-lor: André Tardieu, fost președinte al consiliului, Leon Daudet, director al ziarului „Action Française", Henri de Kerillis, director al ziarului „L'Epoque", Delest, girant al lui „Action Française", Leon Bailby, director al ziarului „Le Jour", colonel Guillaume, director al săptămânalului „Choc", Philippe Henrit, deputat de Gironde, etc.

Președintele tribunalului hotărăște să se înceapă cu procesele intentate săptămânalului „Choc", și conducătorilor lui. Interogatoriul colonelului Guillaume și al ducelui Pozzo di Borgo incep imediat.

Amândoi afirmă că articolele apărute în „Choc" sunt o reproducere exactă a cuvintelor lui Tardieu.

In acest moment un avocat al deputatului Xavier Vallat intervine arătând că este absolut necesar să fie citat ca martor și d. Laval.

Se trece la procesele intentate ziarului *„Action Francaise"*. In aceste procese sunt implicați d-nii Bailby, Daudet, Delest și Pujo, redactorul șef al ziarului.

D. Rosse, deputat de Seine et Oise, declară că d. Tardieu nu i-a spus că a dat sume de bani colonelului de La Rocque.

Se hotărăște confruntarea d-lui Rosse cu d. Tardieu.

După ce se citesc câteva scrisori a căror actualitate este contestată, se dă cuvântul colonelului de La Rocque, care se ridică părând foarte emoționat. In mijlocul unei săli care continuă să manifesteze, colonelul spune aceste cuvinte: „AM SPUS LA LYON ȘI REPET AICI: TARDIEU A MINȚIT".

Ora 2

Noul guvern depune jurământul

azi după amiază

AZI LA AMIAZA D. GH. TATARASCU A AVUT INTREVEDERI CU D-NII ION INCULEȚ, N. N. SAVEANU, VALER POP ȘI GR. TOPA.

D. INCULEȚ, PARASIND LOCUINȚA PRIMULUI MINISTRU, A DECLARAT ZIARIȘTILOR:

„PANA ASTASEARA LUCRURILE VOR FI DEFINITIV ARANJATE. MAI SUNT CATEVA CHESTIUNI DE DETALIU".

D. PRIM MINISTRU URMA CA LA ORA 2 SA AIBA O INTREVEDERE CU D. DR. AL. VAIDA VOEVOD, **IN LEGATURA CU CARTELUL ELECTORAL INCHEIAT CU PARTIDUL LIBERAL IN VEDEREA ALEGERILOR GENERALE.**

SE CREDE, CA AZI DUPA MASA NOUL GUVERN VA DEPUNE JURAMANTUL.

Rebeliunea arabă din Maroc

se reduce la o simplă încăerare

Tanger, 16 (Rador). — Corespondentul agenției Havas transmite:

Din sursă bine informată se precizează că sunt lipsite de orice temei svonurile privitoare la o rebeliune arabă în Marocul spaniol.

De fapt nu a fost decât o încăerare între partizanii a doi fruntași naționaliști marocani, în ziua de 1 Noembrie. Poliția a intervenit restabilind ordinea. Securitatea și liniștea în zona spaniolă din Tanger nu au fost turburate în nici un moment.

Știri și polemici

D. prof. TRAIAN BRATU a fost reales rector al Universității din Iași.

*

DIRECȚIUNEA Aviației civile din ministerul Aerului și Marinei atrage atențiunea navigatorilor aerieni că aterizarea pe Aerodromul Bazei aeriene Pipera trebuie efectuată cu deosebită grijă din cauza lucrărilor ce se execută pe acest aerodrom în vederea revizuirii balisajului.

*

CONGRESUL de chirurgie și-a continuat lucrările astăzi dimineață. S'au făcut diverse operații și demonstrațiuni științifice.

*

ASTAZI la orele 3 d. a. are loc la facultatea de medicină ultima ședință științifică a congresului de urologie.

*

LA ARAD s'a inaugurat de curând noua aerogară „Horia".

Din partea ministerului aerului, au luat parte d-nii general Negrescu, director Scarlat Rădulescu și inspector Ionescu Sandu.

*

DELEGAȚIA română, care a tratat la Berna modificarea acordului de clearing, s'a înapoiat în țară.

Prin noul acord încheiat se prevede că, din suma de zece milioane franci elvețieni ce-i avem blocați în Elveția, șase milioane franci elvețieni să se deblocheze pentru plăți financiare și de Stat, iar restul de patru milioane franci elvețieni rămâne în clearing.

Pe viitor nu se vor mai putea acumula în cont blocați clearing mai mult de 2.500.000 franci elvețieni.

*

A FOST arestat de curând și transportat la Chișinău un periculos stilist anume Grigore Chișcă, pentru faptul că îmbrăcase pe nedrept haina monahală și indemna populația basarabeană să nu renunțe la stilul vechiu.

*

OFICIUL central de statistică al Statelor Unite ale Americei a dat publicității cifrele ultimei evaluări oficiale a recoltei de porumb.

După aceste evaluări, recolta de porumb a Americei va fi anul acesta mult mai mare ca anul trecut.

*

COMISIA centrală electorală, de pe lângă ministerul justiției, a primit noui cereri de semne electorale.

Au solicitat semne, următoarele noui grupări politice: Uniunea pensionarilor publici de sub președinția d-lui av. N. Schina; Gruparea națională, de sub conducerea d-lui N. Gh. Dobrescu și Uniunea democratică, de sub conducerea d-lui B. Rădulescu.

*

D. prof. COSTACHESCU a sosit la Iași unde va prezida astăseară ședința plenară a organizației partidului național-țărănesc din acest județ.

*

PENTRU exercițiul bugetar în curs au fost sistate toate numirile și avansările de funcționari publici.

*

Tokio, 16 (Rador). — **Agentia Domei anunță că operațiunile militare de pe frontul Shanghaiului s'au desfășurat astfel:**

Intăririle japoneze debarcate la Paimao în estuarul fluviului Yangtse, situat la 80 kilometri spre nord-vest de Shanghai, au învăluit complet aripa stângă a chinezilor și au ocupat localitatea Cianghsu, situată la 85 kilometri spre nord-vest de Shanghai.

Aripa stângă a trupelor chineze a părăsit deasemeni Tatsung și Cucian, situate la 50 kilometri spre nord-vest de Shanghai.

Japonezii au ocupat Tatsung și Cucian.

*

Londra, 16 (Rador). — **Lordul HALIFAX va pleca azi la Berlin.**

Redactor responsabil: EUGEN VICTOR POPA

Tipografia Ziarului „UNIVERSUL" Str. Brezoianu 23 25 București

o „ASOCIAȚIUNII" SIBIIU

o 6 pagini 3 lei

ANUL VI, No. 923 Joi 18 Noembrie 1937

Taxa poștală plătită în numerar conform aprobării Dir. Gen. P.T.T. No. 118.370/1934

Porunca Vremii

TRIBUNĂ ZILNICĂ DE LUPTĂ NAȚIONALĂ ȘI CREȘTINĂ

„Românul nu mai este om. Este vita mânată din urmă cu biciul evreului, pe care a luat-o, a așezat-o lângă celelalte dobitoace, și-o supraveghează așa cum își supraveghează acele dobitoace".

N. IORGA

(In discursul ținut la Liga Culturală)

Abonamente Anuale: Lei 1000 pentru instituții și sprijinitori; Lei 800 pentru orașe; Lei 600 pentru sate. Se primesc și abonamente pe 6 și 3 luni.

Orice sumă se poate trimite prin Casa de economii și Cecuri poștale (CEC) astfel: ABONAȚII PENTRU CONTUL 1224; DEPOZITARII „ „ 10405

Director: Dr. ILIE RĂDULESCU

Redacția și Administrația: BUCUREȘTI I, Str. Sărindar 18

TELEFON: Direcție, redacție 4.1853; Ad-ție publicitate 4.1852

Nici un ban, sub nici o formă, jidanului!

RARA AVIS

D. George Brătianu a respins oferta d-lui Tătărăscu, de-a intra în noul cabinet liberal. Pentru a patra oară, dela constituirea partidului d-sale, tânărul șef al liberalilor ne dovedește că nu ține să guverneze cu orice preț și că iubește mai mult demnitatea și ideile cari îl călăuzesc decât ambițiile deșarte politicianiste. D. George Brătianu ar fi putut guverna, încă dela 1931, cu tehnicienii. Nu s'a lăsat sedus. A fost invitat pe banca ministerială național-țărănistă, prezidată de d. Alex. Vaida Voevod, în 1932. A refuzat și atunci. In 1933, răposatul I. G. Duca i-a făcut aceiaș propunere pe care, patru ani mai târziu, i-o repetă d. Tătărăscu. Fără rezultat, însă, și ieri și azi. Fiul lui Ionel Brătianu este de-o rigiditate absolută. Straniu! Curios om trebuie să fie și acest domn George Brătianu. Când alții nu știu cum să se îmbulzească mai grăbit, mulțumindu-se s'apuce măcar o strapontină, dacă nu se poate un fotoliu ministerial, d. George Brătianu ia, în permanență, pe NU în brațe. „Par'c'ar trăi prin nori! De ce-o mai fi încurcând și omul ista politica, dacă nu vrea să stea ca mine la guvern"? — se va fi întrebat, foarte intrigat că nu poate să afle un răspuns, d. Vania Inculeț.

Noi îl urmărim, în politica țării, de multă vreme, cu simpatie și cu admirație, pe d. George Brătianu. Îi înregistrăm cu satisfacție gesturile tot mai intransigente și ne impresionează, mai ales, perspicacitatea, clarviziunea d-sale politică. Dela 1930, de când s'a frânt din matca istoricului partid liberal, spre a afirma o credință, în numele căreia guvernează, însă, alții, d. George Brătianu are în viața publică o linie dreaptă, care nu cunoaște nici ocolișurile nici compromisurile. Sobrietatea, maturitatea acestei linii drepte n'ar putea fi explicată cu exuberanța tinereții d-lui George Brătianu. Intervine, desigur, înțelepciunea, ponderea sângelui. Fiul își moștenește părintele, în toate virtuțile cari au făcut din Ionel Brătianu, strălucitul om de stat, geniul politic al întregirii noastre naționale. La 40 de ani atitudinea politică a d-lui George Brătianu vorbește răspicat în conștiința țării, cuvântul d-sale are resonanță în raporturile internaționale, soliile sale la Roma și la Berlin, sunt adânc prețuite ca, de altfel, și protestele vehemente împotriva unei politici externe de aventură spre Răsărit.

Dar par'că niciodată, d. George Brătianu n'a fost, ca în zilele acestea, o mai rara avis, a unei demnități și-a unui caracter, căzute aproape complect în desuetudine. Nu știm și nu ne interesează să cunoaștem gradul de seriozitate, cu care și dintr'o parte și dintr'alta, s'a urmărit a se realiza colaborarea la guvern Tătărăscu-George Brătianu și reintregirea liberală. Știm, însă, un lucru. Anume că, dacă au putut fi discuții și împăcări pe portofolii și pe mandate parlamentare, d. George Brătianu a rămas ferm pe o chestie de onoare: **RIDICAREA STARII DE ASEDIU ȘI A CENZURII.** Pentru alții, afacerea aceasta ar fi rămas o simplă problemă de amănunt, care nici nu merită discuțiune, când sunt în joc... interesele supreme ale țării. George Brătianu a socotit, însă, că, mai presus de orice chestie supremă, omul politic este dator să aibă obraz. A guverna nu înseamnă a te transforma în lichea. Una spui în opoziție... alta faci la guvern! Pot să fie necesare starea de asediu și cenzura. Să guverneze, însă, cu ele cine vrea; eu, care am militat împotriva lor, n'o pot face.

Cu toată tinerețea d-sale, d. George Brătianu dă lecții de înaltă ținută morală în politică. Lecții cari, dacă pot fi fără valoare azi, pun și mai semnificativ într'o admirabilă lumină pe acela care, împotriva unui întreg partid, a salvat la 8 Iunie 1930, trădiția și demnitatea liberală.

Biruința d-lui George Brătianu nu va întârzia. Noi aplaudăm călduros această rara avis. Și am înconjura-o și mai larg cu toată afecțiunea noastră, dacă d. George Brătianu — dând drumul impulsurilor inimii — ar face în așa fel ca intransigența d-sale să se miște și mai masiv pe singura linie de luptă, de apărare și de biruință a țării: **INGENUNCHEREA JIDANILOR.** Jidani pe cari — fără să rădem sau să exagerăm — îi socotim — pentru ceiace știm și nu se poate scrie — vinovați de întreg marasmul vieții noastre politice actuale.

DR. ILIE RADULESCU

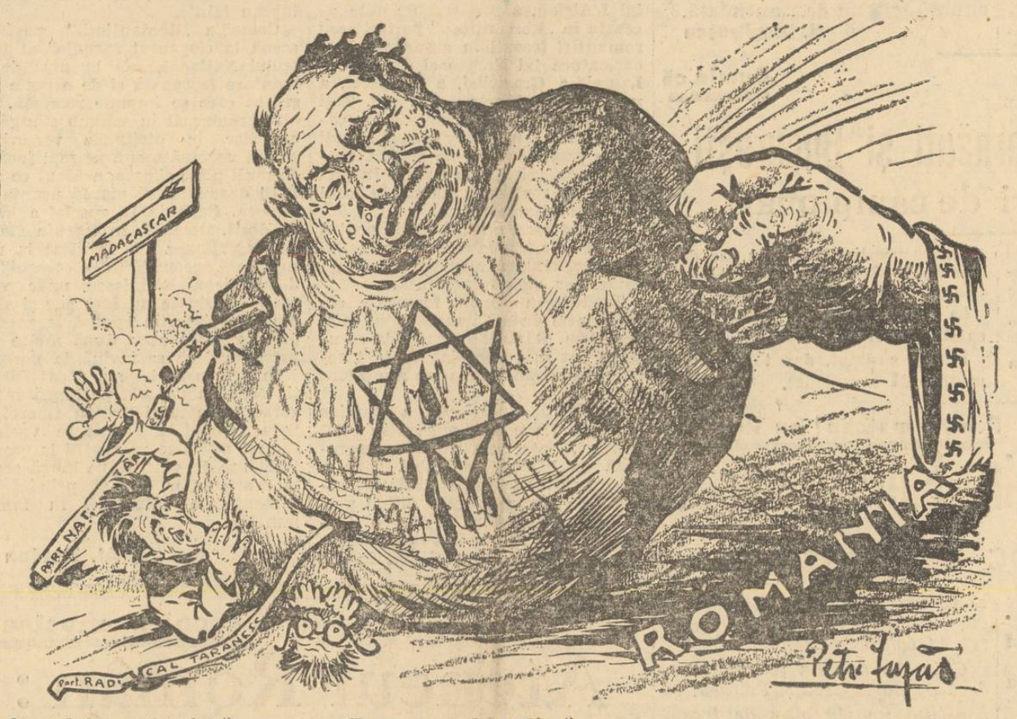

Acest bolovan de piatră
De n'ar fi avut PROPTELE,
N'ar sta azi pe-a țării vatră —
Căpcăun cu tari măsele!...

Țara cea cu fața plânsă
Și cu trai atât de-amar,
Bolovanu 'l va da însă
Mai către MADAGASCAR...

Atunci credem că vor plânge
Și proptelele acele,
Căci, subt bolovan s'or frânge
Ticăloasele PROPTELE!...

Dreapta în rezolvarea crizei

de I. P. PRUNDENI

Criza politică prezentă care, la ora când aceste rânduri vor vedea lumina zilei, va fi rezolvată, cuprinde câteva momente esențiale, demne de a fi examinate cu atenție. E vorba de câteva fapte petrecute cu prilejul evenimentelor din urmă și din care este de tras o concluzie în ce privește orientarea politică a țării și de unde se vede atitudinea Regelui față de ideia de partid și față de mișcarea naționalistă.

Dar mai înainte de a trece la chibzuirea acestor concluzii, este potrivit să răspundem câte ceva, în grabă, ziarului „Adevărul" care, firește, după cunoscutele metode de interpretare folosite de Blumenbergi, crede că storcând întâmplările prezente de tot ceeace ele conțin ca indicație, poate dormi liniștit că ideia de partid a biruit și mișcarea națională ar fi fost înlăturată din jocul forțelor politice. Discutând soluția crizei, „Adevărul" spune:

1. „Suveranul a arătat că consideră ca apte de a forma guvernul, numai pe cele două partide, cari în toate alegerile s'au dovedit a avea rădăcini adânci în viața populară. Oricum, dintre partidele de opoziție, numai partidul național-țărănesc a primit mandatul de a încerca formarea unui guvern. Ceeace însemnează că tot el rămâne rezerva pentru guvernul de mâine;

2. Suveranul înțelege și ar dori ca partidele acestea să se întărească încă prin absorbirea elementelor dizidente, ceeace implică bineînțeles și reducerea grupurilor și grupuletelor cari încurcă viața noastră publică.

3. In niciun fel Suveranul nu a crezut că elementele de extremă dreaptă ar putea fi chemate să dea un guvern". Am reprodus aceste rânduri pentruca punându-le la teascul unui interogatoriu să fixăm adevărul, așa cum se desprinde el din cercetarea cinstită a celor petrecute în ultimele zile.

D. Ion Mihalache, după îndelungatele desbateri din comitetul executiv al partidului, s'a prezentat la Palat ca să depună mandatul. După ieșirea dela Rege din audiența de Sâmbătă, d. Ion Mihalache a declarat: „Am primit mandatul de la M. S. Regele de a alcătui un guvern în colaborare cu d. Alexandru Vaida-Voevod". Duminică seara, după depunerea mandatului, la porțile Palatului, încoltit de ziariști, d. Ion Mihalache a spus: „In audiența de astăzi am mulțumit M. S. Regelui pentru onoarea ce mi-a făcut de a mă fi însărcinat să formez guvernul, pe temeiul programului de imediată guvernare ce-l prezentasem eu o zi înainte, dar cu condiția sine qua non de a realiza o înțelegere cu d. Vaida". Urmează depunerea mandatului...

După d. Ion Mihalache a fost primit d. Gheorghe Tătărăscu. Regele i-a încredințat formarea noului guvern cu o bază politică lărgită. A fost vorba de colaborarea cu d. Vaida și Gheorghe Brătianu. Partidul d-lui Gheorghe Brătianu a

(Urmare în pagina 3-a)

Patrihoții!

(„Colaborând cu VAIDA, trebuie să dăm „Frontiștilor" patru Ministere. Toate sunt douăsprezece. Noi cu ce mai rămânem?...'. — Dr. LUPU).

Adevărul îl grăește păcătosul cu-a lui gură:
Pierzând patru MINISTERE, „țărăniștii" ce mai fură?!
Astfel a 'ntrebat ieri LUPU, făcând spume ca o fiară, —
El nu s'a 'ntrebat: ce sprijin ar primi sărmana Țară?...

El n'a căutat să zică, ticălosul, — nu spun tontul, —
„Hai să stăm cu ei de vorbă: și cu VAIDA, și cu FRONTUL,
„Să vedem, cam cum am face, înfrățindu-ne 'mpreună,
„Scumpei Țări să-i facem soarta cât mai dulce, cât mai bună"!...

Ticălosul cu nas roșu, a 'ntrebat, ca un vulpoi,
Nu: „Cu ce s'alège Țara?", ci: „Cu ce ne-alegem noi?!"
Iată cam ce fel de doruri au împărtășit ieri toți
„Țărăniștii" lui GHIDALE. — dovedind că-s PATRIOȚI!...

RADU BARDA

Niște examene interminabile...

de N. CREVEDIA

Mare tragedie e astăzi să fii intelectual român!

Ca să ajungi astăzi să exerciți o profesiune intelectuală, îți trebuiesc nici mai mult nici mai puțin decât douăzeci de ani de învățătură.

In România, însăși absolvirea celor patru clase primare este o problemă. D-voastră știți că sunt plugari cari n'au mijloacele trebuitoare pentru a'și învăța un singur copil cartea elementară? Ca să întreții un copil la școală într'un sat, cu cărți, cu îmbrăcăminte, cu micile taxe și contribuții cu tot — trebuie să scoți din pungă cel puțin 2.000 lei. Suma aceasta este extraordinară pentru punga unui sătean care, trec anii, și el în batista lui nu vede, împăturit, visul unei hârtii albastre. Unde pui că țăranii bogați cum sunt în odrasle, au la școală, câte doi, câte trei și chiar câte patru copii! Să ne mai mire că pe o parte dintre aceștia, pe fete mai ales, le oprește acasă și rămân analfabete? Amenzile sunt, în orice caz, mai mici decât cheltuielile și cu intervenția politicianilor locali, ele sunt reduse sau șterse de tot.

Mai departe.

Cu câtă anevoință, cu cât sânge și cu câte surprize și pentru elevi și pentru părinți, se parcurg cei opt ani de liceu — numai unul Dumnezeu știe. Aici, cărțile sunt mai multe și mai scumpe, aici intervin nu știu câte uniforme, gazda și alte cerințe generale pentru o vârstă care nu mai e a unui copil.

Anii de universitate sunt și ei un lung prilej pentru durere — și, admițând că termini cu bine studiile termenul legal de patru ani, nu poți intra direct în profesiunea pe care o iubești.

Mai întâi, nu sunt locuri libere — și apoi, mai trebuie să mai treci înnot Dunărea unei noui serii de examene de specialitate.

Ca să fii de pildă profesor secundar definitiv, nu e destul că ai licența în Litere și, cum se mai spune, în Filosofie. Nici chiar absolvența *Seminarului* special care dă așa zisele norme *pedagogice*.

Mai trebuie să treci acel nenorocit examen de capacitate, în jurul căruia s'a vărsat până acum atâta cerneală.

Mi-a fost dat să experimentez personal toată amărăciunea acestui examen, lipsit de orice grandoare. Niciun spectacol nu mi s'a părut mai trist ca o adunare de tineri dascăli secundari, convocați pentru această probă supremă — și niciun spectacol mai sfâșietor ca acela al unor fete îmbătrânite cu cartea'n mână și adunate și ele, anul acesta, într'o localitate din țară, emoționate, palide, trențăroase aproape, ca niște steaguri ale mizeriei!

Examenul de capacitate, început în Aprilie trecut, nu s'a terminat nici până acum. Unele comisii, mai silitoare, și-au încheiat zilele acestea lucrările, altele mai au încă și poate că rezultatul final se va da tot pela primăvară încolo...

Noi protestăm nu atât împotriva principiului în sine care are de scop să nu introducă în învățământ elemente nepregătite — cât împotriva sistemului acestor probe interminabile.

Iată, o fată ori un băiat care este de fel din Balcic, din Ceta-

(Continuare în pag. II-a)

Laudă profesorului Sextil Pușcariu

Se știe că în ultimul timp, atitudinea profesorului Sextil Pușcariu a devenit din ce în ce mai răspicat naționalistă. Propriu zis nu e vorba aici de o convertire. Și asta vreau s'o spun dintru început. Sufletul clar al d-lui Pușcariu a vibrat întotdeauna pe lungimile de undă ale celui mai cinstit românism; însă trebuie să adaog imediat, că acest românism al d-niei sale s'a manifestat, îndeosebi, pe tărâmul muncii benedictine a cărturarului ce s'a devotat studiilor savante, pentru care orice frântură de vreme își are rostul ei bine fixat în articulațiile tainice ale activității intelectuale. Eruditul dascăl dela Cluj contează ca o incontestabilă autoritate a filologiei romanice mondiale. Lucrările d-niei sale au adus lumini definitive în complexul de probleme abordate.

Stima specialiștilor străini și recunoștința elogioasă a oamenilor de știință dela noi sânt dovezi vii despre durabilitatea jaluritelo rcontribuții realizate de d. Sextil Pușcariu în domeniul linguisticei și al etimologiei. Să ne amintim doar că atunci când Academia Română s'a hotărît să ducă la bun sfârșit vasta trudă a lui Bogdan P. Hasdeu de a alcătui un dicționar integral al graiului nostru neolatin, întâia nădejde s'a îndreptat înspre figura sobră a tânărului cărturar, reîntors dela Viena, unde dobândise strălucite succese. Invățătului Sextil Pușcariu i s'a acordat splendida însărcinare să continue opera frântă a lui Hasdeu. Datorită lui vom avea, în decurs de câțiva ani, primul dicționar românesc, clădit pe adânci baze științifice.

Deci imensul aport al profesorului dela universitatea clujană în materie de cultură națională, nu poate fi de nimeni și sub nici un motiv tăgăduit.

Intenția mea este de a releva în aceste rânduri de umilă slăvire nu o fictivă schimbare de atitudine ci pur și simplu un nou aspect al ei. Un aspect care cucerește prin înalta lui frumusețe etică și în fața căruia, noi tinerii, ne plecăm fruntea până la pământ.

D. Sextil Pușcariu înțelege tinerețea și o iubește cu acea superbă gravitate morală care nu se lasă dinamizată de impulsuri efemere și ocazionale ci numai în urma unor severe certitudini sufletești, câștigate dintr'un contact lucid cu viața înăsprită de fiecare zi. Vârstnicul savant din cetatea Ardealului a văzut, a constatat, știe cu neclintită siguranță că generația de luptă a revpluției naționaliste este purtătoarea de glas a unui crunt adevăr istoric. Dragostea lui largă, de aceea, merge până la o adeziune militantă, până la actul spiritual al unei totale cuprinderi, nemărginindu-se la gratuite aprehensiuni teoretice.

Pe lângă fapta aceasta de efectivă aderență și împărtășire a realității venită din partea unui om de nobilă formație intelectuală și crescut fatal în climatul ideologic al democrației, toate rezervele umanitariste decadente ale bătrânilor îmi par pulbere și nimic.

Profesorul Sextil Pușcariu ne-a arătat că mai sunt în România bărbați de 60 de ani care respingă anchilozarea și osânda prejudecăților, având în sânge virtutea magică de a fi mereu noui, mereu actuali, — în timp și peste timp.

Septimiu Bucur

Cămașa de forță

Bătrânii liberali și fatalitatea

In ziua când d. Gh. Tătărăscu a fost însărcinat cu formarea unui nou guvern cu bază politică lărgită, d-sa s'a dus cu această chestie... lărgită acasă, unde-l așteptau toți membrii guvernului demisionar.

— Domnilor — se adresă d. Gh. Tătărăscu, cu vocea lui de curcan bariton — am fost însărcinat să formez un nou guvern, uite-așa, așa, un guvern cu o bază politică etc., etc. Acum, se pune problema: care dintre d-voastră va consimți să demisioneze, căci în viitoarea formațiune cu baza lărgită, va trebui să facem loc și altor personalități din partidele de colaborare.

Se făcu o tăcere adâncă, o tăcere „de început de leat" — vorba poetului. Se auzea musca 'n podul caselor noui ale d-lui Tătărăscu.

Tăcerea dură ca 10 minute.

După care, d. prof. Ion Nistor ridică două degete:

— Spune!

— Eu — începu d. Nistor — sunt cel dintâi care aș renunța. Mai ales că sunt și rector al Universității din Cernăuți și mă simt destul de obosit de câte am făcut la ministerul Muncii. Dacă aș pleca, aș face-o cu regretul că atâtea probleme muncitorești au rămas încă nerezolvate, vreau să mă ocup eu personal de Asigurările Sociale unde se descoperă în fiecare zi fraude, problema muncii de folos obștesc abia o pusesem pe picioare, cursul meu la Facultatea din Cernăuți aranjasem să mi-l țină un asistent destoinic. Apropos ați văzut volumul acela de 4000 de pagini, apărut recent și intitulat „Omagiu lui I. Nistor?"

Al doilea, se ridică d. Victor Antonescu:

— Eu — vorbi dânsul în franțuzește — chiar astăzi primii o telegramă dela d. Mussolini prin care ține să-mi mulțumească pentru tot ce am făcut în ultimul timp ca relațiile dintre România și Italia să intre ne o cale de strânsă amiciție.

D. Victor Antonescu tuși și dânsul de câteva ori și se așeză.

D. Vasile Petcu Sassu care de multă vreme se ridicase și vrea să spună ceva, își dresă cravata, își șterse de nădușală chelia și spuse și dânsul:

— Eu, care, precum știți, am făcut noul cod Agricol, care am adus 12 tractoare în țară, care am făcut o fabrică de sfoară pe chiar în Gorjul d-tale, domnule Tătărăscu; care am făcut la Constanța la mine un abator și o fabrică a mea de cașcaval, care am făcut, chiar zilele acestea, mișcarea în magistratură — eu pot renunța, totuși, la ministerul de Justiție, căci vreau să mă sacrific mai departe, la Domenii...

Aspectul dogmatic al marxismului

Desigur că nimeni nu poate contesta inteligența supla și spiritul viu al întemeietorului socialismului denumit *științific*.

Niciodată nu s'a putut împăca nici cu dogmatizările, nici cu enunțările sentențioase, când ele aparțineau altora.

Faptul își găsește o deplină explicare psihologică în caracterul lui Marx, de un egoism nețărmurit, arogant și extrem de vanitos.

Prințul anarhist Bakunin, prieten și apoi adversar înverșunat al partidului comunist, ne spune că Marx avea două mari și oribile defecte: vanitos și foarte invidios.

Or, pentru astfel de caractere, inteligența este o armă cu două tăișuri, în cunoașterea adevărului: poți să cureți foarte bine rugina preconcepțiilor, dar în acelaș timp poți ucide și adevărul sau să-l mutilezi.

Ceiace s'a întâmplat și cu Marx, la care realitatea apare cumplit schilodită.

In deobște îi plăcea să domine, să-și spună, el, ultimul cuvânt, definitiv.

De aceia era adversar al dogmatismului ca, pentru același motiv el însuși să dogmatizeze.

Tot ceiace afirmă pretinde a fi irefutabil, un adevăr câștigat pentru eternitate, purtând pecetea veșnicei tinereți.

Absolutismul caracterizează întregul sistem, neexceptând nimic din teoriile lui, nici lupta de clasă, plus-valuta, teoria catastrofică, munca, banul, capitalul, dar mai ales infailibilul materialism dialectic.

De altfel existența dogmatismului marxist e remarcată și relefată de cercetătorii din taberele diverse, nu numai de „odioșii salariați ai capitalismului".

Unii îl mărturisesc, alții îl acceptă și, indirect, îl certifică.

Teoreticianul *Noului Ev-Mediu* adânc cunoscător al marxismului, despre care vorbește cu multă familiaritate, afirmă în una din admirabilele sale lucrări că Marx n'ar fi admis niciodată relativismul teoriei sale, nici n'ar fi conșimțit s'o pună alături de alte ideologii cari reflectă realitatea economică și nu exprimă decât interesele și starea psihologică a unei clase. El ne prezintă teoria sa ca pe un soiu de revelație extraordinară a procesului istoric.

Atitudinea și metoda dogmatizantă a lui Marx nu e nici surprinzătoare și nici unică, ci cu totul explicabilă.

Este păcatul *luciferian* care apasă greu pe înțelegerea oamenilor, păcat care face din „eu" centrul unui *summum* al cunoașterii. Este încrederea nețărmurită în valoarea judecății proprii și în rațiunea discursivă. In cantitate și grad diferit păcatul acesta îl are, congenital, încarnat, fiecare om și va pieri odată cu specia.

Mirare și nedumerire stârnește doar atitudinea acelor fanatici prozeliți cari, cu oarbă încredere, păstrează și respectă opera marțiană, ca suprem adevăr, în toate rândurile și amănuntele sale. Nu fără dreptate spunea, cineva, că adevărații marxiști sânt, după tipul lor, cei mai fervenți dogmatiști.

S'a creiat în jurul persoanei și operei lui Marx o legendă, un mit, care crește și prinde o subredă consistență. O aureolă de supremă autoritate, nimbează capul acestui gânditor iudeo-creștin. O ciudată și adânc semnificativă atmosferă de cult, îl înconjoară.

Intr'o mare parte a literaturii marxiste, se observă un efort continuu de a reproduce fraze din *Capitalul* lui Marx, procedeu ce evocă pe vechii tipicari.

Dar nu s'ar putea spune că nu e profitabil un astfel de cult închinat unei persoane, ca, apoi, subt autoritatea aceleia, să-ți etalezi propriile-ți gânduri, împrumutându-le prestigiul și autoritatea patronului. Toate noțiile teorii socialiste își caută argumente justificative în cineștie-ce frază obscură a lui Marx. Metoda enunțărilor sentențioase a făcut școală.

Niciun teoretician sau adept marxist nu scrie nimic fără a citata din opera marxiană. E o metodă anti-științifică suficient de elocventă prin sine.

Se face un abuz de astfel de citări, încât pseudo-marxismul, marxismul apocrif, are mai multă circulație decât cel veritabil.

Atribuirea însușirilor sacrosancte, unui sistem și unei persoane indică valoarea intrinsecă, din punct de vedere științific. Marxismul datorează de altfel mult acestor contribuții generoase. Fără ele Marx n'ar mai fi obiect de discuție decât al cercetătorilor literaturii sociale și economice.

Când dogma cristalizează în sine un adevăr revelat, evident, imuabil, imutabilitarea ei este un profit direct pentru toată lumea, căci își păstrează valoarea nealterată. Dar dacă obiectul dogmatizării este un biet rezultat obținut, prin oricâtă casnă filosofică, n'are, ca orice biruință sau câștig omenesc, decât o valoare relativă, unilaterală, efemeră. Incât sărăcia conținutului nu întârzie să iasă în evidență.

Ceice l-au păstrat cu adâncă reverență deabia atunci ar putea vedea dincolo de zare, dar scepticismul îi poartă pe valuri, ca pe orice înfrânt, lipsit de cârmă.

Poate că fără această haină impermeabilă, a dogmatizărilor, fără atitudinea ostilă față de tot ceiace nu este materialism, marxismul în loc să fie o dureroasă piedică în desvoltarea normală a culturii europene, ar fi putut prezenta un cât de mic spor pentru ea.

Valeriu Martin

SPORT

Liga profesionistă

COMPENSAŢIA

— Salvarea grupărilor şi a F. R. F. A.-ei —

F.R.F.A., instituind noua formulă de campionat, a făcut o greşală, pe care o recunoaşte.

Reforma revoluţionară a dat cu mult înapoi foot-ballul românesc.

Modificarea formulei E NECESARA însă IMPOSIBIL DE EFECTUAT, deocamdată.

S'a promis grupărilor despăgubiri, ajutoare, etc. Nu s'a dat nimic sau aproape nimic. Recunoaştem, F.R.F.A. nici nu poate da, în situaţia materială în care se găseşte.

Acei cari şi-au închipuit că Federaţia română de foot-ball asociaţie poate avea o frumoasă situaţie materială, indiferent de buna starea grupărilor, văd acum cât au fost de eronaţi.

Se caută mijlocul a se compensa grupările, ce sunt pe pragul falimentului datorită situaţiei create de conducătorii înaltului for.

Mijlocul a fost găsit.

Se va creia „Liga profesionistă de foot-ball" din care vor face parte VECHILE grupări divizionare.

Iniţiativa ştim de unde vine.

E meritorie tocmai pentru că este pornită dela acei cari au suficiente motive să se intituleze „cucuvae ale soccerului românesc".

Grupările n'au altceva de făcut decât să se unească şi „Liga profesionalâ AR FI gata". Spunem AR FI gata, dar aceasta nu e suficient.

Pentru înfăptuirea „Ligii profesioniste de foot-ball" e nevoe de mulţi bani.

Grupările noastre sunt sărăcite.

Nici F.R.F.A. nu are.

Are însă mai mult decât cluburile cărora le-a determinat prăbuşirea.

F.R.F.A., instituind „Liga profesionistă" îşi face o datorie de onoare.

E nevoe însă şi de sprijinul ei material.

Grupările sunt gata să facă tot ceeace li se cere.

F.R.F.A. este datoare grupărilor.

Compensaţia ar trebui să vină şi cât mai iute, prin îndeplinirea deziderat ului grupărilor, deziderat ce poartă numele de „Liga profesionistă", şi dela care grupările speră să vină salvarea.

Ar fi o înfăptuire ce ar face uitată gafa veche a F.R.F.A.-ei.

Liga profesionistă este oxigenul soccerului românesc în agonie.

F.R.F.A. credem că îşi cunoaşte datoria, mai ales că e şi direct interesată.

Nu trebue să ne ascundem după deget: regenerarea soccerului ar avea ca prim efect refacerea vistieriei F.R.F.A.-ei, ce se anunţă extrem de... anemiată.

N. Dumitrescu

„Cupa României" va continua la Primăvară

Dat fiindcă sezonul footballistic este destul de înaintat, se ventilează ştirea că optimile de finală ale cupei României vor continua la Primăvară. Intr'adevăr, din cauza matchului pe care reprezentativa României îl va susţine contra Egiptului, fiind necesar un antrenament sever, însăşi ultima etapă a campionatului pare să se fi amânat pentru la primăvară. In aceste condiţiuni nu mai poate fi vorba în acestui sezon de optimele de finală a cupei României.

Ştiri scurte

LUPTE

Echipa de luptători a oraşului Praga va evolua la Bucureşti, contra selecţionatei Capitalei care se va forma mâine seară la „Tir". In acelaş scop va avea loc şi la Reşiţa o reuniune. Iată dar că şi acest sport îşi caută afirmarea.

VOLLEY-BASKET

Pe terenul C. F. R. a avut loc derbyul campionatului feminin de volley în care s'au întâlnit „Start Club" şi „Jureş". Matchul disputat într'un tempo destul de iute a adus câştig de cauză „Start Club"-ului care a rămas cu 10-15 ; 15-13 ; 15-9.

RUGBY

I. A. R. învingând la Braşov pe C. F. R. sunt campioni ai categoriei „Promoţie".

Finala Cupei Gabriel Marinescu, pe care trebue s'o dispute cei doi finalişti T. C. R. şi Spt. Studenţesc va avea loc la 28 Noembrie, pe stadionul A. N. E.F.

FOOTBALL

Olympia e campioană de toamnă a Diviziei C seria I. Locurile doi şi trei sunt ocupate de Turda şi A. G. E. R. După cum se vede echipele bucureştene sunt la locurile de onoare.

*

D. U. Iţic Goldenberg a mai pierdut doi jucători. Cristoloveanu şi Tănăsescu au fugit din Brăila, stabilindu-se la Bucureşti. On revient toujours.

*

David, portarul C.A.O.-ului, suferind o fractură în cursul matchului internaţional cu Cehoslovacia, a cerut un ajutor F.R.F.A. Aceasta, prin comisia sanitară, a refuzat să acorde ajutorul solicitat.

Puneri la punct

F.R.F.A NU MAI PLATEŞTE

Când un organizator nu plăteşte se obisnueşte, printr'o notiţă, a fi chemat la administraţia forului să facă acest lucru, din moment ce şi a luat angajamentul de plată cerând a i se face reclamă.

Când un negustor nu mai plăteşte e declarat în stare de faliment.

Ei bine, F.R.F.A. cuprinde perfect amândouă aceste cazuri.

Cerem F.R.F.A. să-şi plătească datoriile de onoare, altfel ne vedem în neplăcuta situaţie, şi pentru noi dealtfel, de a proceda în consecinţă.

Duminică

La Arad, Cluj, Cernăuţi şi Bucureşti sunt matchuri de campionat

Deşi Capitala găzduieşte matchul dintre selecţionata României şi „Venus", se dispută totuşi matchuri de campionat.

Astfel la Arad: „Unirea Tricolor" „trage" cu „Ameţa";

La Cluj: Victoria primeşte vizita Chinezului;

La Bucureşti: dimineaţa sau deschidere la România-Venus, Sportul Studenţesc întâlneşte pe Crişana.

La Cernăuţi: Gloria (Arad) joacă cu Dragoş Vodă.

Puţine e drept, dar totuşi avem partide de campionat.

Pentru matchul cu România

Bărbulescu, Gain, Fieraru vor fi linia de mijloc a Venus-ului

Duminică stadionul „Principele Carol" va fi teatrul desfăşurării celei mai importante partide din actualul sezon.

Matchul în care „Venus" va întâlni selecţionata naţională va da loc celei mai spectaculoase dispute.

Pentru acest match „negrii", urmărind un anumit scop, aruncă în luptă cea mai bună echipă.

Se fac intense pregătiri.

Astfel se pare că linia de mijloc va fi alcătuită din Bărbulescu, Gain şi Fieraru care reocupă vechiul său post de mijlocaş stânga, post care i-a adus consacrarea în echipa naţională.

Gain, în actuala formă, încadrat de Bărbulescu şi Fieraru, va constitui un zid greu de trecut chiar pentru atacul naţionalei.

Dealtfel se pare că învingătorii din matchul de Duminică, vor pleca să ne reprezinte în faţa Egiptului, la Cairo.

O alternativă care stimulează la maximum jucătorii ambelor echipe.

Mâine la A. N. E. F.

Bodola, Humi, Petea contra Schmidt, Panenka, Suck

Pe stadionul „Principele Carol", „Venus" întâlneşte mâine pe Dragos Vodă" din Cernăuţi. Cu toate că Venus a învins în etapa trecută a cupei României pe Tricolor C.F.P.V. Venusiştii acordă cea mai mare importanţă matchului cu Dragoş-Vodă, neînţelegând să piardă cele două puncte atât de necesare azi pentru situaţia lor în clasament.

Cloul acestei întâlniri îl formează însă reintrarea lui Humis în echipa negrilor, care va avea astfel ocazia să prezinte echipa sa completă. In acest caz vom avea ocazia să asistăm la un spectacol, care cu toate că se desfăşoară într'o zi de lucru va avea darul să atragă un public destul de numeros, care va pleca mulţumit de acest match. Cum cernăuţenii sunt cunoscători ai footballului lupta se anunţă destul de deschisă. Cu toate acestea înclinăm spre o victorie a negrilor care astăzi este cea mai în formă echipă din ţară.

Ce matchuri mai sunt de jucat în „Cupa Europei"

Săptămânile trecute s'au disputat în cadrul „Cupei Europei Centrale" inter-ţări matchurile Italia-Elveţia şi Ungaria—Elveţia.

Au mai rămas de disputat, turretur partidele:

Italia—Austria, la Roma.

Cehoslovacia—Elveţia, la Praga.

Italia—Ungaria, la Roma.

Italia-Cehoslovacia, la Roma.

După cum lesne se poate vedea. Italia are şanse să-şi adjudece trofeul, deşi Ungaria e „leader".

Mişcarea LITERARA şi artistică

Cronica dramatică

Studio-ul Teatrului Naţional: „Romanţioşii" de Edmond Rostand. Comedie în 3 acte

Direcţia teatrului Naţional a luat iniţiativa instituirei teatrului pentru tineret. Ideia este oportună şi o aplaudăm. Noul „Studio" a şi inaugurat acest program cu „Romanţioşii", piesă plină de avânt tineresc, cu licăriri de romantism dar şi cu multiple şarje satirice la acest curent care a deţinut primatul sentimentalismului veacului trecut.

Marele poet liric Rostand, autorul lui L'Aiglon, a persiflat de data aceasta în „Romanţioşii" pe toţi eroi romantici trecuţi în clasicism. Iată caricatura lui Romeo şi Julietta, a Laurei, a Graziellei, a Beatricei, a nefericitului Werter, etc., etc. Toţi cu avânturile şi înclinaţiile lor cavalereşti şi sentimentale sunt situaţi într'o postură plină de ironică maliţiozitate, voind să se pună în primul plan, realitatea vieţei" în locul himericului romantism.

Este în fond o bună lecţie pentru tineretul ce trebue chemat la realismul care singur se sudează cu viaţa astăzi aşa cum se prezintă.

Traducerea acestei frumoase comedii este datorită maestrului Mircea Dem. Rădulescu, care s'a menţinut cât mai apropiat de text redând în versuri cristaline atmosfera rostandiană.

Distribuţia judicioasă, a cuprins pe d-ra Victoria Mierlescu în rolul Silvetei, fata romantioasă amorezată de băiatul vecinului. D-sa a interpretat cu graţie şi ţinută corectă de ingenuă acest dificil personagiu. Partenerul d-sale, d. Critico, la fel a fost corect în înamoratul Percinet, dar insuficient în debitul versurilor. Magistral, d. Ion Manu în donchişotescul rol caricaturizat al lui Straforel. D. Manu a jucat inteligent, cu o gradaţie şi un umor specific comicului de rasă, pentru care a fost răsplătit cu aplauze copioase de spectatori. In notă d. Scărlătescu în rolul lui Bevamin, ca şi d. C. Antonescu în Pasquinot, cei doi bătrâni părinţi, aparent inamici, ai căror copii se iubeau tainic.

Comedia „Romanţioşii" pusă în scenă la elegantul „Studio" al teatrului Naţional, s'a bucurat de o montare fastuoasă şi de o regie îngrijită care se impune relevată.

S'a remarcat în schimb stângăcia actorilor în dicţiunea versurilor. Prima noastră scenă ne mai jucând de mult piese rimate, a făcut ca artiştii dramatici să piardă uzanţa acestora. Cadenţa în special a lăsat de dorit. Dealtfel, în trecuta stagiune aserţiunea s'a verificat la minunata „Serenadă din trecut" a d-lui Mircea Rădulescu, unde versurile înaripate au fost pur şi simplu estropiate, în special la premieră, pentruca abea după multe reprezentaţii să se revină la normal.

In concluzie, bine a făcut Direcţia Naţionalului că, pe lângă inaugurarea teatrului pentru tineret, a redat scenei şi piesele în versuri. Numai astfel se va reveni la ceeace trebue să fie teatrul, pe lângă şcoala moravurilor, dar şi prilejul de transportare câteodată în lumea muzelor.

Al. Bertea

Cronica muzicală

Ateneul Român: Concertele simfonice ale orchestrei: „Mozarteum" din Salzburg

După muncă îndelungată, câteva zeci de diletanţi, impăturiţi cu căţiva profesori dela „Conservatorul Mozarteum" din Salzburg şi-au luat inima în dinţi pornind-o în frunte cu dirijorul Paumgartner, să desfete orientul cu ale lor înfăptuiri muzicale. S'au oprit şi la Bucureşti pentru a ne mărturisi cât de minunate sunt sonorităţile divinului Mozart şi, — cât de ne la locul ei e modestia orchestrelor noastre, care stau incremenite locului. Fără îndoială că aceşti diletanţi au cântat puţin mai bine decât corect şi asta datorită poate mai mult d-lui Paumgartner, *un adânc cunoscător al „stilului" mozartian, decât însuşirilor lor artistice, care nu se apropie nici pe departe de cumpăna, în care sălăsluesc ansamblurile noastre orchestrale cum ar fi bunăoară : „Filarmonica", „Radio-Bucureşti", etc.*

Numeroşii auditori, printre cari se strecurase şi câţiva români au aplaudat cu înfierbântate bateri din palme şi, — cu unele svârlituri de săgeţi defăimătoare, ţintind oropsita breaslă muzicală din ţara noastră. Fapt, care nu ne împiedecă totuşi să judecăm cu obiectivă înţelegere intimoasa răvnă a instrumentiştilor din orchestra „Mozarteum" Că, ei n'au nici o legătură cu comemorările anuale ţinute în oraşul de naştere al marelui compozitor, toată lumea ştia, numai naivii de Bucureşteni habar n'aveau.

Deci: una e orchestra diletanţilor din Salzburg, venită la noi şi alta e aceea, care cântă în concertele şi în spectacolele de operă cu prilejul festivităţilor internaţionale, care au loc în acel oraş într'o anumită lună a anului. Partea instrumentală a acestor festivităţi e susţinută cu într'aripată isbutire de către faimoasa „Filarmonică" din Viena. *Acesta e adevărul.*

Lămurind o asemenea încurcătură ne întrebăm aşa într'o doară, unde naiba se dă la fund pusderia asta de public atunci când concertează vre-un românaş de-al nostru? Unde, decât în gheena urii ce-o poartă în sufletele lor, băştinaşilor acestei ţări. Pricepându-le cugetarea nu ne putem dori decât: dee-ne Domnul puterea de trezire din lâncezeala în care zacem. Şi,... scuteaşcă-ne pe viitor toţi acei care se abat prin meleagurile României Mari s'o îndestuleze ca marfă muzicală purtând pecetea: „Bon pour l'Orient".

Dem. Mihăilescu-Toscani

Ziarul „Românizarea"

Ziarul naţionalist „ROMANIZAREA" a apărut cu următoarele interesante articole:

Slujitorii altarului şi politica de P. S. S. Episcop Vartolomeu. Tragedia funcţionarilor români dela Soc. de Telefoane de N. Crevedia. Curente nefaste în artă de Al. Bertea. Arte şi morala de Mircea Dem. Rădulescu. Ce spun ludeii despre neamul lor de Col. N. Ghenădescu. Guvernul care ne trebue de Petru Bănescu. Tragedia Cooperaţiei ardelene de prof. univ. C. Popescu Bălteni. Slova Contemporană de C. Pârlea. Comemorarea Congresului Ostăşesc Moldovenesc 1917 de av. Vasile Cotigă. Cosmarul terminologiilor inutile de avocat I. C. Vasiliu. Material şi produse româneşti de N. Petrescu. Vinul nostru românesc, de d. Apostol Severineanu. Letopiseţ Clujan. Recenzii, etc., Ziarul „Românizarea" ca de obicei menţine linia intransigenţei şi a documentării.

Aspecte, Insigne, Comentarii

D. I. G. Dimitriu

— semnează în ultimul număr al revistei „Convorbiri Literare" o concisă şi elogioasă cronică despre volumul de poeme „Viori de lut" al d-lui Teodor Al. Munteanu.

Desprindem aceste juste aprecieri:

„Din volumul de poezii al d-lui Teodor Al. Munteanu, simţim un miros de sulcină ce înmiresmează sufletul cititorului obosit de atâtea producţiuni slabe şi uneori bolnave. Basmul şi-l desfăşoară scuturându-şi sufletul de promoroaca vieţii şi strângându-şi duioşiile nopţilor de singurătate, cu prietena lui scumpă: poezia. In „Scrisoare deschisă" poetul ne apare copleşit de o sinceritate uimitoare, cristalizând cu pană aurită chipul unei mame cu ochi mulaţi în lacrimi"...

Revista „Thesis"

— dela Sibiu va apărea sub îngrijirea comitetului grupării şi sub directa conducere a d-lui IONEL NEAMTZU.

„Thesis" *nu este o continuare a fostei* „Provincia literară", *care se ştie c'a fost revista personală a d-lui Paul Constant.*

Eronat s'a comunicat că această revistă va fi scoasă de d-nii dr. I. Popescu-Sibiu şi A. Dima.

D. prof. Cladiu Isopescu

— dela Universitatea din Roma tipăreşte la Roma un volum despre : *„La stampa periodica romeno-italiana in Romania e in Italia".*

E prima dată când se examinează serios presa italiană apărută în România şi cea română sau romano-italiană în Italia de la 1840 până în zilele noastre.

De ce n'o fi făcut oare această lucrare ataşatul nostru de presă dela legaţia din Roma ? Dar e comod să fii plătit cu multe, multe zeci de mii lunar şi să nu lucrezi nimic ! !

„Mărturii străine asupra războiului italian 1915—1918"

— se intitulează un foarte interesant studiu apărut de curând în româneşte, scris de Ducele BENITO MUSSOLINI cu prefaţă la cartea cu acelaş nume a generalului de corp de armată ADRIANO ALBERTI.

Deoarece „în vasta literatură provocată de războiul mondial — cincisprezece mii de volume până acum, în toate limbile — Italia a fost reprezentată într'o măsură modestă care a folosit tuturor cari, din motive politice, au căutat a dispreţui contribuţiunea sângelui ce a dat Italia pentru victoria aliaţilor", d. Benito Mussolini a însărcinat pe cei mai autorizaţi ofiţeri superiori italieni a întocmi o lucrare vastă în acest sens spre completa edificare a celorlalte ţări.

Lucrarea „Mărturii străine asupra războiului italian 1915—1918" a generalului Adriano Alberti s'a dovedit a fi cea mai bună, ceeace a atras deosebita cinste de a fi însoţită de o prefaţă scrisă de însuşi Ducele.

Dealtfel e numai un fel de a vorbi că broşura despre care ne ocupăm a servit ca prefaţă, deoarece în realitate ea este un adevărat şi bine documentat studiu menit să spulbere orice îndoială că în timpul războiului mondial, poporul italian a dat dovadă de aceleaşi calităţi prin cari astăzi Italia creşte şi înfloreşte sub ochii noştri.

Taina Succesului

— de curând apărută, într'o nouă ediţie, purtând semnătura d-lui ing. ION P. CONDIESCU, este o carte de căpătâi pentru meseriaşul român, de toate categoriile.

Inmânunchind în acest volum conferinţele şi vieţile marilor inventatori şi întemeetori ai industriei, d. Condiescu a ţinut cu tot dinadinsul să fie utilă celor tineri cari doresc a se instrui înainte de a se asvârli în vârtejul lumii industriale pentru a putea mai bine să-şi dirijeze energia, munca şi economiile.

„Viu din Spania"

— recenta carte a d-lui ION DRAGOMIR se bucură de un succes de librărie neaşteptat.

Deşi reportajul asupra tragediei spaniole nu e inedit, el fiind publicat în paginile „Universului", a căpătat, se pare, prin publicarea în volum, o nouă şi vie actualitate.

Se datoreşte acest fapt poate şi dorinţei lumii româneşti de a avea cât mai multe ştiri despre războiul din Spania, dar, mai sigur, meritul revine scrisului clar, vioiu, al d-lui ION DRAGOMIR.

La Fălticeni

— d. prof. dr. Virgil Tempeanu *şi tânărul scriitor Mihail D. Havriş fac să apară revista literară artistică şi socială „INMUGURIRI". Colaborează la ultimul număr: prof. dr. V. Tempeanu, Dolna Bucur, Tana Mugurel, Lucreţia Ionescu, N. Vorganici şi Aurel G. Stino.*

Kim

— una din cărţile mari ale literaturii universale, datorită scriitorului Rudyard Kipling, a apărut într'o tehnică irepros abilă cum de mult nu ne-a mai fost dat să vedem o asemenea carte impodobind vitrinile librăriilor noastre.

Redată în româneşte într'o traducere colorată şi iscusită a d-lui IUL. GIURGEA, care ne-a făcut să cunoaştem atâtea capo d'opere din literatura engleză, mărturisim că nu ştim cum să-i mulţumim îndeajuns pentru imensele servicii aduse literilor române.

Academia de Pictură

— sub direcţia pictorului C. VLADESCU, a reluat cursurile : Desen, pictură, compoziţie, artă decorativă. Cursuri de ziuă şi seraie în fiecare zi. Inscrieri, str. Sf. Ştefan 16 B.

„Bugeacul"

— revista condusă la Bolgrad de d. cpt. Dragomir Petrescu a împlinit cu n-rul pe August-Septembrie, cor. doi ani de apariţie.

Ii urăm: mulţi înainte.

„Bugeacul" apare în condiţii tehnice şi redacţionale, cari vor putea fi invidiate de multe reviste regionale. In paginile ei se ridică, pe lângă câteva nume consacrate, o întreagă floră epică şi lirică a Basarabiei de jos.

Nişte examene interminabile...

(Urmare din pag. 1-a)

Şi ştiţi de câte ori s'a dus ?

De patru ori ! Odată pentru lucrarea scrisă, altădată pentru oral, a treia oară pentru colocviul de pedagogie şi a patra oară, pentru probele practice.

Taxa de examen este de lei 1600.

Cheltuelile pentru fiecare din aceste patru probe, cu tren, cu masă, hotel etc. — se ridică la 4.000 lei. (Unii profesori anunţă examenul în ziua cutare, dar lipsesc şi candidaţii stau pe cheltuială).

Iată, deci, că un examen de capacitate costă aproape 20.000 lei !

De unde să ia nenorocitul sau nefericita care nu are decât câteva ore la o şcoală ?

Dar cei cari şomează ?

Şi când te gândeşti că, deşi a fost pe drumuri de patru ori, deşi s'au dus 20.000 lei — nu ai reuşit decât la *principală*. Pentru Specialitatea *secundară*, trebuie să mai mergi încă de patru ori şi să te mai împrumuţi cu alte 20.000 lei.

Şi când te mai gândeşti că după atâtea drumuri şi cheltuieli poţi foarte bine să nu iei niciuna, din specialităţi căci, vai, examenul de capacitate mai este, precum se ştie, şi chestie de şansă...

Sistemul examenelor de capacitate e defectuos. Trenează. Costă enorm pe candidaţi. Toţi ne scriu în acelaş sens. Profesorii suplinitori fiind mereu pe drumuri, suferă şi învăţământul.

Trebuie găsită altă modalitate mai puţin orientală şi mai puţin costisitoare.

Implorăm înţelepciunea Ministerului Instrucţiunii, să o găsească !

N. Crevedia

DE LA O ZI LA ALTA

TEATRU

OPERA ROMANA: Liliacul.
TEATRUL NAŢIONAL: Durnoala.
STUDIO NAŢIONAL: George şi Margaret.
TEATRUL REGINA MARIA: Fraţii Karamazov.
TEATRUL COMOEDIA: Problemă de rezolvat.
TEATRUL VESEL: Teoria cocoşului.
TEATRUL ALHAMBRA: Expoziţia Alhambra.
TEATRUL MODERN: „Noaptea de 13...", comedie poliţistă în 3 acte. matineu şi seara.

CINEMA

ARO: „Doamna dela etajul II".
TRIANON: Drapelul galben, cu Hans Albers, Olga Tchechowa, Dorothea Wieck, etc. Jurnal.
VOX: Oameni după gratii.

ARO Doamna dela etajul II şi complectare

CAPITOL: Yoshiwara, jurnal şi complectare.
FEMINA: Fiuzla cea mare şi jurnal.
A.R.P.A.: Enigmaticul Mr. Moto, cu Peter Lorre, jurnal şi complectare.
ROXY: Yoshiwara, jurnal şi complectare.
FORUM: Ogorul şi complectare.
OMNIA: Ogorul şi revistă.
CITY: Steaua norocului şi Oameni noui.
ELYSÉE (str. Doamnei 11): Drapelul galben, cu Hans Albers, Dorothea Wieck, Olga Tchechowa şi jurnal.
NISSA: Ingerul străzii, jurnal şi două complectări.
MARCONI: Drumul spre glorie, jurnal şi revistă.
MODEL: Misiunea Brigăzii 41, Jurnal şi Desen animat.
COTROCENI: Valetul de pică, jurnal şi complectare.
FRANKLIN: Trăim doar odată.
DICHIU: Puterea destinului şi Muzica e viaţa mea.
DARLY: Ispita, jurnal şi complectare.
PACHE: Spaniolitta, Banda veselă şi jurnal.
TRIUMF (Griviţei 335): Copilul durerii, jurnal Eclaire şi completare.
ORFEU: Subjugată de tine, jurnal şi completare.
MILANO: Ramona, Banda veselă şi jurnal.
AIDA: Sonata Kreutzer şi complectare.
CENTRAL: Avangarda eroilor
VOLGA-Dorobanţi: Ultimul tren din Madrid, Triumful vieţii, jurnal şi complectare.
ŞIC: Copii de vânzare şi Dragoste în taxi.
DORY: Escadrila infernului şi Sărbătoarea iadului.
UNIC: Refugiata din Shanghai, Corul cazacilor dela Don, jurnal şi complectare.
DIANA: Oameni după gratii, jurnal şi complectare.
LILLY: Agentul secret şi Informatorul secret.
FLORIDA: M-me Bovary şi Graniţa însângerată.
LIA (Griviţei): Refugiata din Shanghai cu Shirley Temple şi 2 jurnale complectare.

RADIO

MIERCURI, 17 NOEMBRIE

14.10. Ora. Mersul vremii. Bursa. Radio jurnal.
14.30. Muzică distractivă (disc).
15.00. Actualităţi străine. Radiofonice.

CAPITOL ŞI ROXY
Yoshiwara
jurnal şi complectare

18.00. Ora. Mersul vremii.
18.02. Concert de muzică românească. Orchestra Petrică Moţoi (voce: Gogu Constantinescu).
19.10. Istoria muzicii (V): Figuri din trecutul muzicii româneşti: Bunescu, Gh. Brătianu, Al. Podoleanu şi Mugur. Cuvânt introductiv. Corul Patriarhiei cond. de N. Oancea
20.05. Concert de balalaici. Orchestra Cernigov.
20.40. D-ra Constanţa Bădescu (canto): Arii lirice.

UNIVERSITATEA RADIO

21.02. Idela imperială la Romani, de Dan Botta.
21.17. Ciclul Beethoven. D-ra Nadia Chebap (pian).
21.52. Concert de muzică variată (discuri).
22.30. Radio jurnal. Sport.
22.45. Serată de cabaret.
23.45. Jurnal pentru străinătate în limba franceză şi germană.

Joi, 18 Noembrie

6.30. Deschiderea emisiunii. Gimnastică ritmică. Radio-jurnal : Concert de dimineaţă (discuri). Sfaturi gospodăreşti şi medicale.
7.30. Inchiderea emisiunii.
13.00. Ora. Culturale. Sport. Cota Dunării.
13.10. Concert de prânz. Orchestra Jean Sibiceanu.
14.10. Ora. Mersul vremii. Bursa. Radio-jurnal.
14.30. Continuarea concertului.
15.00. Actualităţi străine : Radiofonice.
17.00. ORA COPIILOR:
I. Concert pentru copii.
II. Jurnalul copiilor de Victor Ion Popa.
18.00. Ora. Mersul vremii. Reportaj
18.15. Muzică de dans (discuri).
19.15. Concert de mandoline. Orchestra Ion Fazia.
19.45. Doamna la ţară şi la oraş, de Demostene Botez
20.00. Muzică letonă (discuri).

UNIVERSITATEA RADIO

20.20. Sentimentul răspunderei, de prof. C. Rădulescu-Motru.
20.35. Muzică de cameră.
21.00. Istoria simfoniei (I).
21.10. Concert simfonic al Orchestrei Radio.
22.30. Radio-jurnal : Sport.
22.45. Concert de noapte al orchestrei Vasile Julea.
23.45. Jurnal pentru străinătate în limba franceză şi germană.

RADIO EXPERIMENTAL I
şi
RADIO EXPERIMENTAL II

15.00. Muzică variată.
15.20. Informaţiuni universitare.
15.30. Muzică variată.

Omnia Ogorul şi revista
FORUM OGORUL şi complectare

VIAȚA POLITICĂ

Referendum-ul „Poruncii"

Inlăturarea primejdiei
numai pe cale economică

— Se impune ridicarea clasei țărănești. O politică nouă la sate. Asociațiile țărănești pentru excluderea intermediarilor jidani. Momentul inițiativei particulare. —

1006) — Răspunsul d-lui N. I. Boncescu-Iași.—

In România există o problemă jidănească și cu atât mai mult acum când Israel crede că a venit momentul să facă din România o a doua Palestină.

Din ceea ce știm, noi aceștia, mai înaintați în etate, cum și din cele scrise de contimporanii noștri se vede că acest pericol a existat și mai înainte. Totuși, azi, primejdia s'a agravat și dacă cozile de topor n'o văd, cauza se datorește faptului că, atât timp cât ei sunt plătiți cu arginți ludei, nu văd ce ne rezervă viitorul și ce suferă tânăra generație prin ocuparea locurilor în industrie și comerț de acești venetici.

Primejdia se înfățișează în toate domeniile: a) religios, spre a ne putea desbina; b) educativ, spre a ne avea mai sigur atrași în plasa lor: c) economic, spre a ne aduce la sapă de lemn și a deveni slugile lor. Proporția? Față numai de ceea ce-mi amintesc eu, după 77 ani de viață, este peste 80%, căci pe când eram eu în școală, orașele își aveau cea mai mare parte din negustori, industriași, etc. creștini; aceleași orașe nu mai au decât negustori, meseriași jidani, iar satele, care pe atunci erau numai românești, cu negustori, rotari, ferari, cojocari, sumanari etc., români, astăzi au numai negustori jidani iar țăranul își cumpără: suman, căciulă, cojoc, car, obadă, lopată, până și lingura numai dela negustorii jidani. Urmările nefaste? Suntem în pericol de a deveni slugile străinilor; a emigra în alte țări spre a putea trăi și a rămâne țara pur și simplu o provincie a Palestinei cu populația autohtonă evreească, iar românii ce nu ar putea emigra ar deveni servii autohtonilor.

Momentul inițiativei particulare

Există o singură soluție pentru a ne scăpa de acest pericol și anume: numai pe cale economică.

Măsurile pentru rezolvarea problemei, nu se pot lua decât din inițiativă privată; bine înțeles ar fi de mare folos dacă inițiativa ar fi încurajată și susținută și de guvern.

Aceste măsuri constă în: emancipparea clasei țărănești prin: cumpărarea și arendarea moșiilor; cultivarea sistematică prin tarlale de asolament; materiile prime să nu lasă din sate, ci să se perfecteze în timpul iernii prin săteni și fiii lor; tot ce e nevoe săteanului pentru traiul și gospodăria sa să și le procure din chiar satul său; tot ce are de vândut să se vândă numai asociației cu dreptul ca beneficiile produse prin revindere să se reverse asupra sătenilor; asociațiile sătești să-și aibă debușeuri conduse de creștini, pentru desfacerea produselor agricole și industriale membrilor creștini din târguri și orașe; exportul să se facă numai prin centralele asociațiilor fără amestecul străinilor; să se aibă în vedere și: salubritatea, educația, distracția sătenilor.

Nu văd nicio nevoe a ne ocupa de viitorul celor ce ne-ar părăsi, căci ei sunt destul de capabili și au destule fonduri pentru a-și ingriji ei înșiși de soarta lor.

Neapărat că e nevoe de o grupare a oamenilor cari văd pericolul; care-și iubesc țara, și neamul; cari trăiesc prin ei înșiși, fără a râvni la mila jidanului.

Din nenorocire pentru noi, naționaliștii noștri, desbinați și lucrând fiecare pe cont propriu, numai cu tendințe de mărire, nu ne pot aduce mari foloase dacă nu vor mai ceda din tendințele lor de supremație și nu se vor uni într'un singur mănunchi spre a lucra în adevăratul înteles, pentru binele și folosul românilor

N. I. BONCESCU
Iași, str. Sărărie 46

NOUI ADEZIUNI

Au mai aderat la programul „Poruncii" următorii :

1007) M. Davidescu, arhitect, Ploești, Vlad Țepeș, 10; 1008) Maria Lazăr, Orșova; 1009) C. Brătianu, Bălilici-Constanța; 1010) Nicolae Brătianu, București; 1011) C. Filipescu, pensionar, Iași, Păcurari 60; din Gura-Dimenei, jud. Buzău : 1012) R. Nită; 1013) Maită Purice; 1014) Ion Cârcei; 1015) Ion R. Crivăț; 1016) Iosif Bostan; 1017) Șt. Traian; 1018) N. Mitru; 1019) Tatu Stroie; 1020) Gavrilă Bratolache ; 1021) St. M. Dragomir; 1022) St. I. Dragomir; 1023) N. Dimean; 1024) Niculai Niță; 1025) Gh. Dumitru ; 1026) D. Anițoiu; 1027) Gh. D. Gavrilă; 1028) Niculai I. Dudău; 1029) Const. Mușat; 1030) Vasile Porumboiu; 1031) Const. Gh. Ardelean ; 1032) Petre Violu; 1033) St. I. Dragomir ; 1034) Radu Dimean ; 1035) Niculai Dobrotă; 1036) Tudorache Dragomir; 1037) Const. Moisoiu: 1038) Mărgărit Moisoiu; 1039) Radu D. Dumitru; 1040) Const. N. Ardelean; 1041) Stan Văii; 1042) Scarlat Niță; 1043) Anghel Niță; 1044) Șt. Feraru; 1045) Vasile O. Robe; 1046) Ion Golea; 1047) G. Panaitescu ; 1048) Ion Rugină; 1049) D-tru Alex; 1050) Mihai M. Michiduță; 1051) C. A. Jalbă; din com. Nicolești, jud. Buzău: 1052) D-tru V. Anghel; 1053) Vasile Niță; 1054) Vasile Postolache; 1055) Const. Alex.; 1056) Nicu Stănescu; 1057) Pavel Ruțină; 1058) Neculai Chion ; 1059) D-tru P. Enică; 1060) Ștefan Rusu; 1061) Gh. Anghel; 1062) Toma Popa ; 1063) Ioan Gr. Toma din com. Beciu, județul Buzău ; 1064) Dumitru Sandu ; 1066) Grigore Ilie ; 1067) Dragomir Seigan ; 1068) N. Gurgui, din com. Beciu, jud. Buzău ; 1069) Gh. Rugină și 1070) Const. Rugină, Beceni-Buzău; 1071) lt.-col. L. Georgescu, R.-Sărat; 1072) Alex. P. Ghiorghiu, zugrav, R.-Sărat ; 1073) N. Gr. Poppa, pensionar, Tecuci; 1074) Sandru Ion, croitor, București; 1075) S. Georgescu, meseriaș, București, Cătelu 50; 1076) Tudor Ionescu, institutor, T.-Severin; din R.-Sărat: 1077) N. Dicescu, avocat ; 1078) I. R. Albu, comerciant; 1079) Const. Iftimie, institutor; 1080) I. Băncălescu, avocat; 1081) Alecu Olteanu, pens.; 1082) I. D. Răileanu, institutor; 1083) P. Iuga, inginer; 1084) I. G. Cantacuzino; 1085) Tănase Tomescu, industriaș; 1086) Ionel C. Penescu, funcționar; 1087) Ionel Mihăilescu, proprietar; 1088) D. Sofronescu, comerciant; 1089) Const. Murguleț ; 1090) N. Șerban, comerciant; 1091) Gr. Micu, consilier, Bacău. 1092) Ecaterina Ionescu, Ploești, str. Ion Bob, 14; 1093) Tasicu Georgescu, loco, b-dul Pache 19; din comuna Dracșani, jud. Botoșani; 1094) Mih. Lazariu; 1095) Ioan P. Aramă; 1096) Ecaterina I. Aramă; 1097) Calistrat Bembea; 1098) Ludvina Bembea ; 1099) Adam D. Hadan; 1100) Ioan Alămureanu.

*

ROMANI ȘI ROMANCE, răspundeți Referendum-ului ! Cine socotește că n'are nimic de adăugat peste programul înfățișat de „Porunca Vremii", poate răspunde simplu pe o c. p. : „Ader la programul „PORUNCII", indicând numele, profesiunea și localitatea unde domiciliază.

*

Intrebările referendum-ului sunt următoarele :

1. Există o problemă, o primejdie jidănească în România ?

2. Cum o vedeți dv.? Cum vi se înfățișează atât în domeniul material cât și în cel spiritual? Cari îi sunt proporțiile și, deopotrivă, urmările nefaste pentru existența noastră națională ?

3. Primejdia jidănească este o invenție antisemită, ori o racilă veche, o problemă istorică, dureroasă, care a frământat, și în trecut, conștiința românească ?

4. Cum credeți că se poate înlătura această primejdie ? Pe cale pașnică, ori prin violență ?

5. Vedeți în antisemitism o doctrină reprobabilă, ori o formă de manifestare a ideii naționale?

6. Se opune Constituția și ne împiedică dreptul internațional și tratatele de pace să rezolvăm primejdia jidănească ?

7. Implică eliminarea primejdiei jidovești obligația pentru noi de a ne preocupa să găsim aiurea, un cămin și o Patrie pentru jidanii emigranți din România ?

8. Insfârșit, impune rezolvarea primejdiei jidovești o acțiune și un program comun grupărilor naționaliste ?

Gh. Ciocan

Sf. Sinod se întrunește...

In zilele de 22 și 23 Noembrie cor., Sf. Sinod se întrunește în sesiune de toamnă. Redeschiderea aceasta se face pentru un anume scop.

Inaltul nostru for bisericesc se va ocupa cu:

a) Reforma învățământului teologic;

b) Chestiunea pensionării preoților.

Amândouă problemele, care figurează pe ordinea de discuții din această toamnă, sunt de o importanță gravă.

Problema reformei învățământului teologic nu e ceva absolut nou. Ea a preocupat ani de-arândul pe legiuitorii bisericești dela noi.

Acum nu se face decât reluarea unor discuții mai vechi, cari au fost întrerupte fiindcă nu s'a ajuns la nicio înțelegere.

Poate nici acum. Rămâne însă de văzut.

Să reeditâm puțin faptele cari au dus la întreruperea discuțiilor în chestiunea reformei învățământului teologic.

Antagonismul regional s'a vădit și cu ocazia discutării proiectului de lege care privea această reformă.

Ardelenii, vrând neapărat să-și impună punctul lor de vedere față de regățeni, cari s'au dovedit de data aceasta de neînvins, stăruiau din răsputeri ca toate școalele teologice, chiar și facultățile de teomai de Biserică.

Și conducerea să se facă prin secțiile culturale ale acestei institutii.

Invățământul teologic ar fi ajuns astfel fatal la discreția cluburilor politice.

Legea de organizare bisericească nu prevede nicio condițiune pentru membrii secției culturale din orice eparhie, secție, cărela, prin aceiași lege, i se creiază drepturi de control asupra școalelor teologice.

Dacă grupările politice se războiesc acum, cu atât mai mult s'ar fi războit atunci când li s'ar fi dat posibilitatea să conducă chiar școlile teologice!

Statul, dacă până la urmă nu le-ar fi șters complet din buget, întotdeauna ar fi fost dezinteresat.

Fiindcă suntem siguri, că Universitățile, neadmițând ca o altă autoritate din afară, să se amestece în conducere, ceeace ar fi însemnat încălcarea autonomiei, le-ar fi scos din rândurile celorlalte facultăți.

Discuțiile se vor relua.

De astă dată reforma este susținută de P. S. S. VARTOLOMEIU al Râmnicului Noului Severin, care e obișnuit să nu piardă niciodată când propune o lege.

Chestiunea pensionării preoților — se știe — e expusă într'un regulament, a cărui formă nici până acum n'a fost redactată definitiv.

Cu toate că pensionarea preoților nu e permisă de sf. canoane, dacă Sf. Sinod vrea cu tot dinadinsul să facă o „delblocare" a cadrelor ierarhiei, n'are decât s'o facă.

Asta poate fi bine sau poate fi rău, ceeace pe noi nu ne interesează.

Fiindcă cenzorul activitătii sinodale nu poate fi decât Asociația clerului ortodox.

E datoare deci să vegheze și să se apere.

Criza de guvern

S'a încercat zădărnicirea
cartelului electoral între liberali și Frontul-Românesc

Intrevederea de aseară dintre d-nii dr. Al. Vaida Voevod și Gh. Tătărăscu

— Intrigile partidului național-țărănesc —

A patra zi a crizei de guvern. Lucrurile evoluiază anevoios. Tratativele decurg într'o atmosferă de exasperantă acalmie. Soluția la care s'a oprit d. Tătărăscu, respectând dorința Factorului Constituțional, se înfăptuiește mult prea îndelete deoarece n'au fost prevăzute anumite obstacole. Dar mai ales pentrucă nimeni n'a bănuit jocul perfid al d-lui Dinu Brătianu.

In adevăr, șeful partidului liberal, după ce a asigurat, formal, pe președintele consiliului, că înțelege să nu întreprindă nici o acțiune separată și să nu creieze dificultăți, cari ar putea zădărnici desfășurarea normală a evenimentelor politice, a găsit de cuviință să deslănțuie o campanie de sabotare a unui nou guvern liberal, cu baza politică mai largă, așa cum a vrut Suveranul.

Ba, la un moment dat, sfătuit nu știu de cine, d. Dinu Brătianu se visa președinte de consiliu și lansa svonul că e imposibil un minister liberal fără ca din el să facă parte, neapărat, și d. Tancred Constantinescu.

Nu mai pomenim de d-nii Nae Chirculescu și Cipăianu, pe cari ar fi vrut să-i impună la conducerea diferitelor departamente, pentru a se realiza un cabinet al epavelor liberale.

Este evident că d. Tătărăscu, având să lupte cu asemenea capricii și trebuind să pareze anumite lovituri pregătite din umbră, s'a găsit oarecum stingherit.

Iată decе a întârziat formarea noului guvern, care azi, credem, va depune jurământul de credință față de Țară și Tron.

O nouă întrevedere Tătărăscu-Vaida

In cursul zilei de ieri, d. Tătărăscu a avut numeroase consfătuiri cu d-nii: Ion Inculeț, R. Franasovici, Valer Pop și Bebe Brătianu.

La ora 4.10, șeful guvernului a primit la locuința d-sale vizita d-lui dr. Alex. Vaida-Voevod.

Intrevederea a durat până la ora 5.30 și cu acest prilej s'au purtat discuții în jurul cartelului electoral ce urmează să se încheie, în vederea alegerilor generale, între Frontul Românesc și partidul liberal.

Părăsind locuința d-lui prim-ministru, d. dr. Al. Vaida-Voevod, a declarat ziariștilor:

— „Am continuat discuțiile de ieri. D. Tătărăscu vă va face precizări".

Precizări din partea d-lui prim-ministru nu am primit. D-sa s'a mulțumit să ne spună:

— „Continuă discuțiile asupra unei propuneri pe care am făcut-o d-lui dr. Alex. Vaida Voevod".

D. AL. VAIDA VOEVOD

Intrigi național-țărăniste

Subliniem: noi credem că se va realiza cartelul electoral între partidul liberal și Frontul Românesc, pentrucă așa cer împrejurările actuale.

Național-țărăniștii se îndoiesc însă că lucrul acesta va fi cu putință și atât cât pot, adică montându-l pe d. Dinu Brătianu, uneltesc în contra cartelului.

Ieri, de pildă, au dat sfoară în București că au eșuat tratativele începute între d-nii Tătărăscu și Vaida, că d. Tătărăscu își depune mandatul și că nu-i exclusă o întorsătură senzațională în mersul crizei de guvern.

Adică ?

Naivii național-țărăniști susțineau că d. Mihalache va fi chemat din nou în audiență de Suveran și că va fi însărcinat... să alcătuiască noul minister.

Dar nu numai atât !

Hotăriți să împiedice realizarea acestui cartel, național-țărăniștii, știm precis, au depus stăruințe mari pe lângă o foaie semită din Sărindar să scoată aseară o ediție specială și să anunțe că nu se mai face nici un acord între liberali și Frontul Românesc și că d. Tătărăscu nu va mai alcătui guvernul.

Nu știm de ce ediția n'a mai apărut. Și-or fi dat seama, probabil, clopotarii partidului din str. Corăbiei, că atmosfera defavorabilă pe care încearcă s'o creeze d-lui Tătărăscu nu avantajează întru nimic pe d. Mihalache.

CONSFATUIREA MANISTĂ DELA CLUJ

Aseară s'a ținut la Cluj o consfătuire manistă. A participat și d. Iuliu Maniu.

Cei de față au examinat situația politică. Și au constatat cu multă satisfacție că s'au adeverit prevederile d-lui Iuliu Maniu, care l-a asigurat în Aprilie pe d. Mihalache că, lăsându-se purtat cu promisiuni de d. Ion Inculeț și de d. Grigore Filipescu-Tantieme, nu va ajunge niciodată la putere.

In ceeace privește atitudinea de viitor a partidului național-țărănesc, d. Iuliu Maniu ar fi declarat — așa ne comunică reprezentantul nostru dela Cluj — *că îi este indiferentă, deoarece „UN CADAVRU NU MAI PREZINTA, PENTRU NIMENI, NICI UN PERICOL".*

Amânarea comitetului executiv nat.-țărănesc

Se știe că mâine, Joi, urma să aibă loc, la clubul central, ședința comitetului executiv al partidului național-țărănesc.

Scopul acestei ședințe ?

D. Mihalache intenționa să demisioneze dela șefie și să treacă răspunderea președinției asupra d-lui Iuliu Maniu.

Dela Cluj au venit, însă, veşti proaste. D. Maniu nu s'a hotărît dacă trebuie să vină la București. Iar în ceeace privește șefia, fostul premier e de părere ca d. Mihalache să se descurce singur și să aibă toate răspunderile.

„Eu nu sunt păpușă și nici manta de vreme rea", **ar fi spus d. Iuliu Maniu.**

Alarmat, d. Mihalache a amânat ședința comitetului executiv pentru o altă zi, nădăjduind că până atunci d. Maniu va ceda din intransigența ce și-a impus-o.

Fostul premier — aici e partea interesantă — ar accepta președinția partidului, dacă ar avea certitudinea că nu-l contestă nimeni. Dar cum e informat că centriștii îi vor face opoziție și vor susține pe d. profesor N. Costăchescu la conducerea partidului, nu vrea să mai intre în horă și continuă să lucreze, ca și până acum, dela Bădăcin.

Așa dar: d. Mihalache e pus într'o situație nițel cam prea încurcată și are de luptat cu o sumedenie de greutăți lăuntrice.

Insulte, calomnii, amenințări...

După ce și-a depus mandatul, pentru care n'a sacrificat prea mari eforturi ca să-l îndeplinească, d. Mihalache a lansat un manifest, mărturisim, neobișnuit ca limbaj.

In acel manifest d. Mihalache, înșirând motive puerile, încearcă să arate de ce nu a acceptat alcătuirea unui guvern în colaborare cu d. dr. Al. Vaida Voevod.

Pentru a reda ecoul manifestului, reproducem câteva din comentariile presei.

„Neamul Românesc" al d-lui profesor Nicolae Iorga, scrie:

„Există și o cauză reală pentru care nu s'a putut constitui guvernul Mihalache.

„Ar fi bine să se lase pentru alte ocazii argumentul... „moralității". Doar nu pentru că ceea ce a rămas în jurul d-lui Mihalache, n'ar fi putut conveni să reia raporturile politice cu aceia cari au plecat odată cu d. Vaida din partid, ar fi fost cauza pentru care nu s'a putut face înțelegerea dorită de Supremul Arbitru. Partidul d-lui Mihalache a fost și este încă sub acuzațiuni cu mult mai grave de cât acelea care i-au fost aduse de actualii fruntași ai Frontului Românesc. Iar dacă acești fruntași ar fi rămas în partid, de sigur că nu s'ar fi bucurat nici unul de prezentarea pe care le-o face astăzi oficiosul „Dreptatea" și nici n'ar fi fost atacați în întruniri publice, în modul cum îi atacă azi unii dintre partizanii d-lui Mihalache.

„A se slăbi deci, cu argumentul imoralității și să se spună adevărul.

„Înțelegerea pentru un guvern cu d. Vaida nu s'a făcut decât din aceleași cauze ce împiedică în mod obișnuit orice fel de înțelegeri, chiar și pe acelea care privesc interesele superioare ale țării și statului nostru.

„D. Mihalache a promis revărsarea Nilului pentru ziua când va veni la putere. Cum era să fie lăsat de partizani să împartă rodul și altora ?

„Dacă n'ar fi fost așa, cum avea puteri depline dela comitetul executiv din 4 Aprilie și cum primise mandatul pentru un guvern cu d. Vaida, dela Palat d. Mihalache s'ar fi dus deadreptul la fostul președinte de consiliu, ca să îndeplinească astfel, angajamentul ce-și luase față de Supremul Arbitru.

„De ce nu se spune adevărul adevărat ?".

„Indreptarea", ziarul d-lui mareșal Alexandru Averescu, spune :

„După cum se vede conglomeratul național-țărănesc se pregătește să iasă în stradă, să renunțe la pretențiunea de a fi un partid de guvernământ, pentru a deveni o facțiune de violente agitațiuni politice.

„Așteptăm, prin urmare, desfășurarea evenimentelor, pentru a putea judeca și mai bine, la lumina faptelor, soluțiunea ce se pregătește a se da crizei politice".

„Viitorul", oficiosul guvernului, subliniază:

„Șeful național-țărăniștilor nu-și dă seama că insultele și calomniile cari înveninează viața publică a țării, nu mai sunt gustate. Sunt metode învechite, cărora li se răspunde cu realizări și cu o atitudine demnă, cu „calmul și încrederea" pe care se laudă d. Mihalache — în manifest, a le avea, dar în fapt, li lipsesc și-i vor lipsi totdeauna.

„Și de aceia d-sa e totdeauna al doilea și niciodată întâiul"...

Și d. Mihalache își închipuia că prin acel manifest va prăbuși munții, va nimici Bucureștii...

Sunt naivități în fața cărora nu mai poți articula nici un cuvânt.

Șeful național-țăraniștilor s'a dovedit, și de rândul acesta, lipsit de cel mai elementar simț politic, văduv de deferența ce trebuie s'o aibă orice cetățean față de Factorul Constituțional.

Victor Mocanu

Comuniștii spanioli,
la o grea răspântie

-- Discursul ministrului comunist Jesus Hernandez. —

Comunistul **Jesus Hernandez**, ministrul instrucției publice din guvernul roșu, a pronunțat la 8 Noembrie, un discurs care a fost radiodifuzat.

In acest discurs el recunoaște că roșii trec prin momente groaznice :

„Noi nu putem uita astăzi că împrejurările sunt din nou grave și că războiul a devenit extrem de dur. Ca și până acum, noi trebuie să știm să facem, din oțel și din granit, unitatea proletariatului, unitatea tuturor anti-fasciștilor din toată Spania. Astăzi, după căderea Nordului (este vorba de căderea Asturiei) panorama războiului este gravă. Nu trebuie să uităm că ocuparea Nordului permite dușmanului de a arunca, asupra liniilor noastre actuale, noui divizii străine și un abundent material de război. Trebuie să ne pregătim fără a pierde vreo secundă la apărarea victorioasă a tuturor fronturilor noastre".

Apărarea victorioasă ! Iată la ce se reduce ambiția războinică a comuniștilor. A ataca, a recuceri, aceste verbe... nu-i mai interesează.

Dar Hernandez a mai spus:

„Dacă vrem să învingem, trebuie să creem o atmosferă favorabilă nouă în spatele frontului prin care să se lichideze cu ambuscații și cu servitorii fascismului".

Acesta este tonul obișnuit al tuturor comuniștilor. Zona din spatele frontului, iată regiunea unde se dă adevăratul război. Este mult mai simplu și mai profitabil să faci percheziții în apartamente decât un atac de front pe câmpurile de luptă !

Dreapta în rezolvarea crizei

(Urmare din pag. I-a)

refuzat să dea sprijin d-lui Tătărăscu. In clipa când scriem aceste rânduri, răspunsul d-lui Vaida nu se cunoaște încă. In schimb d. Tătărăscu, s'a înțeles cu d. Nicolae Iorga.

Ce înțeles pot avea condițiile puse de Rege? Că ideia de partid a pierdut din însemnătatea ei in fața Factorului Constituțional. Partidul național-țărănist se crede puternic, e socotit tare și popular. Și totuși nu i s'a încredințat mandatul de a forma singur guvernul. De asemenea partidul liberal, mai ales după această guvernare care a dat roade frumoase, poate să revendice pentru sine, exclusiv, onoarea de a se sacrifica. Regele, însărcinând pe d. Tătărăscu să facă noul guvern i-a pus această condiție: o bază politică lărgită. Prin urmare, e limpede. In prezenta criză de regim ideia de partid n'a jucat rolul pe care vrea acum să i-l atribue „Adevărul". Se poate spune chiar dimpotrivă. Ideia de partid a încercat să fie corijată prin condițiile de colaborare impuse de Suveran.

Cu speciala lor rea-credință, Kalmanii din Sărindar cred că elementele de extremă dreaptă n'au fost ținute în seamă. Fireste. n'o să stăm acum la taifas cu știrbii cari dau verdicte într'o presă lipsită de onestitate. Ei închid ideia națională în această formulă de alarmă: extremismul de dreapta. Dar să nu insistăm. Se poate spune că mișcarea naționalistă a fost absentă din multe ipoteze care s'au vânturat pentru rezolvarea crizei. Dar oricine poate pricepe că marea preocupare din această vreme a fost de a se da o satisfacție reală curentului de dreapta. D. Ion Mihalache a primit însărcinarea de a forma guvernul, cu condiția sine qua non, de a avea tovarăș pe d. Alex. Vaida. Șeful frontului românesc ocupă o însemnată poziție în mișcarea naționalistă. De asemenea, primind mandatul, d. Gheorghe Tătărăscu a acceptat și condițiile lui: să se înțeleagă cu d. Vaida și d. Gheorghe Brătianu — care merge fățiș spre dreapta. Cartelul cu d. Iorga nu poate avea altă semnificație.

Față în față stau astăzi două lumi, două ideologii : dreapta și stânga. Un guvern național-țărănist, de stânga prin urmare, trebuia corijat prin prezența d-lui Vaida și a programului său în noul minister. Un guvern liberal, de centru, a fost pus în funcție de sprijinul d-lui Vaida. Dreapta, așa dar, condiționează viitorul guvern.

Din examinarea obiectivă a acestor fapte, ne-am putut da seama că viitorul guvern, oricum ar fi el, are misiunea limitată, dar foarte mare, de a pregăti terenul pentru o cârmuire deplin națională. Stânga pierde din considerație și din virulență.

I. P. Prundeni

O nouă carte asupra Spaniei

Printre numeroasele volume apărute asupra războiului civil din Spania, unul care a suscitat un deosebit interes mai ales în Anglia, este cartea Eleonorei Tennant, „Spanish Journay".

Ceiace reține mai mult interesul Eleonorei Tennant este vizitarea Spaniei naționaliste și mai ales a acelor regiuni cari au fost recent eliberate de sub teroarea roșie.

Astfel eroismul apărătorilor Alcazarului din Toledo este descris într'un mod minuțios și obiectiv și este ilustrat cu documente. Se pot vedea facsimile extrem de elocvente. Se pot citi documente extrem de impresionante.

Un aspect dela entuziasta manifestație a „SVASTICEI DE FOC", ținută cu ocazia aniversării a doi ani dela constituire

Deputatul naționalist francez Chiappe va interpela guvernul asupra politicei generale

Paris, 17 (Rador). — După patru luni de vacanță, Camera a ținut ieri ședință la ora 15, sub președinția d-lui Herriot.

După o scurtă cuvântare in amintirea deputatului Vaillant Couturier, încetat din viață în timpul vacanței, d. Herriot dă citire cererilor de interpelare depuse din Iulie și până acum.

Adunarea hotărește ca interpelările asupra politicii generale a guvernului să fie discutate mai întâi.

D. Chiahppe, deputat de Paris, cere ca interpelarea sa privitoare la atentatele din cartierul Etoile să fie adăogată celor referitoare la politica generală a guvernului.

Primul ministru, d. Chautemps se împotrivește la această cerere. D. *Chiape își transformă atunci interpelarea n interpelare asupra politicii generale a guvernului.*

La ora 15 și 35, ședința a fost ridicată, anunțându-se cea viitoare pentru Joi la ora 9 și 30.

Verificarea situaţiei meseriaşilor
din intreprinderile de stat sau comunale

Ministerul muncii, sănătăţii şi ocrotirilor sociale a trimes primăriei Capitalei adresă în care cere să se revizuiască situaţia meseriaşilor din ateliere şi intreprinderi (uzine, tramvae, abatoare, etc.), pentru a se vedea dacă aceştia au cărţi de lucrător sau de meşter eliberate de Camerele de muncă sau dovezi că au depus actele pentru preschimbare sau eliberare de astfel de cărţi.

Legea pentru pregătirea profesională şi exercitarea meseriilor pentru a proteja pe adevăraţii meseriaşi impotriva concurenţii meseriaşilor improvizaţi, obligă pe fiecare meseriaş să aibă o carte de capacitate, lucrător sau meşter.

Circulara atrage atenţiunea primăriei că legea prevede sancţiuni atât impotriva meseriaşilor clandestini, cât şi persoanelor sau intreprinderilor care-i intrebuinţează.

Instituţiile statului trebue, ele cele dintâi, să respecte legile in vigoare, contribuind la inlăturarea din câmpul muncii a elementelor cari nu înţeleg să se supună legilor ţării.

Mari manifestaţiuni negustoreşti
în Capitală

„Federaţia Muncii Naţionale", in continuarea acţiunei sale pentru luminarea maselor muncitoreşti asupra problemelor cari interesează viaţa profesională, a hotărît să convoace mai multe intruniri, in Capitală şi in principalele oraşe ale ţării.

Filiala sectorului I. Galben, a lansat un manifest, semnat de d. preşedinte St. Pârvulescu, prin care convoacă pe toţi lucrătorii, funcţionarii particulari şi meseriaşii din toate intreprinderile, la o mare intrunire, pentru Duminică 28 Noembrie, orele 10 dimineaţa, in sala „Eintracht" (str. Dionisie).

„Federaţia Muncii Naţionale" îşi propune să desvolte in această intrunire următoarele puncte din programul său:

Imbunătăţirea situaţiei lucrătorilor şi funcţionarilor particulari, protecţia muncii naţionale, credite lesnicioase pentru meşteşugari, protecţiunea desăvârşită a femeii şi copilului, respectarea repausului duminical şi a orariului de lucru, crearea unei case de credit şi pensiuni a funcţionarilor particulari, protecţiunea ucenicilor din industrie şi practicanţilor din comerţ, organizarea asistenţei medicale muncitoreşti, etc.

Un om bolnăvicios şi fără forţe nu poate întreprinde nimic

Pentru a reuşii trebue să fii solid, viguros, activ. Cum să obţii această forţă când ea vă lipseşte? Luând fără să mai aşteptaţi, Globeol, a cărui putere fortificantă şi tonică este infinit de rapidă. El este indispensabil in toate cazurile de oboseală, depresiune, anemie, surmenaj.

GLOBEOL

PERMITE EFORTUL

LA FARMACII ŞI DROGUERII

Lichid flacon Lei : 130
Pilule flac. mic Lei 63
mare Lei 88
triplu Lei 117

CHATELAIN

ESTE UN PRODUS CHATELAIN
MARCA DE INCREDERE

Uzinele Comunale Bucureşti

Se aduce la cunoştinţa generală, că in ziua de 16.XII.1937, ora 17, in localul său din Bucureşti, str. Const. Mille No. 8—18, se va ţine licitaţie publică pentru procurarea de tuburi de presiune, capace şi piese speciale din fontă, impărţite in loturi după cum urmează:

Lot. I.	15.000	m. l.	tuburi cu mufă 100 m/m diametru
	1.500	„	„ „ „ 150 „ „
	3.000	„	„ „ „ 200 „ „
Lot. II.	150	buc.	vane cu mufă 100 „ „
	50	„	„ „ „ 200 „ „
Lot. III.	20	„	planşe pentru guri de apă B. R.
	100	„	tălpi „ „ „ „ 7 m/m
	30	„	prelungiri guri de apă 250/70 m/m
	20	„	„ „ „ „ 300/70 m/m
	50	„	tije cu mufă 50 m/m
	20	„	cişmele tip U. C. B.
	50	„	roţi brute de vane de 50 m/m diametru
	50	„	„ „ „ „ „ 100 „ „
Lot. IV.	400	„	capace ptr. cămine de inspecţie
	700	„	grătare Geiger
	2.000	„	piese de vizitare de 200 m/m
	20	„	„ „ „ „ 300 m/m
	2.000	„	capace pentru cămine
	200	„	tampoane pentru capace
	2.500	„	capace pentru robineţi de concesie
	200	„	„ „ guri de apă 70 m/m
	300	„	„ „ vane
	2.000	„	clopote pentru protecţia robineţilor de concesie
	50	„	„ „ „ vane or 150—300
	200	„	„ „ „ „ 100 m/m
	3.000	„	tuburi de apărare 52 m/m diametru 1 m. lungime
	100	„	„ „ „ 52 „ „ 0.50 m. lungime
Lot. V.	20	„	B. 100/ 50 m/m diametru
	10	„	B. 100/ 50 „ „
	10	„	B. 100/100 „ „
	20	„	B 200/ 70 „ „
	30	„	B. 200/100 „ „
	10	„	C. 100/100 „ „
	20	„	C. 100/100 „ „
	50	„	C. 200/200 „ „
	5	„	E. 80 „ „
	20	„	F. 200 „ „
	20	„	J. 100 „ „
	5	„	U. 60 „ „
	30	„	U. 70 „ „
	200	„	U. 100 „ „
	150	„	U. 200 „ „

Garanţia provizorie de 5%, va fi depusă in recipisa Casei de Depuneri, sau pentru numerar in recipisa Cassieriei U. C. B.

Caetele de sarcini, schiţele precum şi orice lămuriri se vor lua dela Economat, in fiecare zi dela orele 11—13.

Nemaipomenitul scandal
cu echivalările medicilor cari au făcut studii
în străinătate!!

In ultimii ani au fost echivalaţi 55 medici români şi 1505 medici jidani!
Profesiunea medicală mai poate fi numită românească?

Se ştie că nu numai comerţul şi industria sunt in mâinile jidanilor şi ale veneticilor cu paşaport, dar şi profesiunile zise libere: avocatura, medicina, cu surorile ei farmacia şi dentistica, presa, etc.

Dintre toate profesiunile libere cele mai inţesate de străini sunt — cum era poate şi firesc — cele mai rentabile: medicina, farmacia şi dentistica.

Străinii şi in special jidanii au năvălit acolo unde se poate câştiga mai bine şi mai uşor. Ei au năpădit — cu predilecţie — profesiunea medicală. Neintâlnind cea mai slabă rezistenţă — nici din partea oficialităţii şi nici din partea *„Asociaţiei generale a medicilor din România"* (unde medicii români fraternizează cu jidanii) ei au pătruns in număr mare in sânul profesiunei medicale.

Mai mult, prezentându-se la diferite examene ale ministerului sănătăţii, au intrat in rândurile medicilor funcţionari publici.

Folosindu-se de influenţa elementelor politice venale, ei au reusit să ocupe numeroase posturi in administraţia Casei centrale de asigurări şi a diferitelor regii autonome sau comerciale.

Aşa că profesiunea medicală s'a imbogăţit in ultimii ani, exceptându-se cei din ţară, cu un nou lot de 1505 medici jidani cu studii in străinătate.

Ce a făcut „Asociaţia generală a medicilor" in faţa năvalei din afară a medicilor străini? Absolut nimic.

Nici cel mai slab protest nu a fost schiţat. Nici un demers la ministerul sănătăţii, fabrica de echivalări a tuturor veneticilor.

In schimb, tânăra asociaţie a medicilor creştini a dat mai multe avertismente ministerului sănătăţii şi colegiului central medical atrăgând atenţia de marele pericol pe care-l prezintă echivalările şi acordările de liberă practică eliberate medicilor jidani şi tuturor veneticilor cari au cheltuit bani in străinătate, pentru studii şi vin la noi pentru a-i scoate inzecit de pe spatele poporului român.

„Asociaţia medicilor creştini" cere oprirea completă a ori cărei echivalări pe o perioadă de cinci ani, pentru a se coordona şi in-făptui legiuirile de care profesiunea medicală are nevoe pentru a se mai putea numi românească.

Aprobăm in totul propunerea asociaţiei şi invităm organele ministerului sănătăţii să se conformeze.

*

In reportajul viitor, vom arăta cine sunt medicii „neaoşi" cu studii din străinătate cari au năpădit profesiunea medicală.

I. M.

Năvala jidanilor cu „bon pour l'Orient"

Dar contingentul medicilor străini cari practică medicina la noi şi ocupă locurile tineretului medical român creştin este sporit in fiecare an de batalioane intregi de medici jidani, proaspeţi diplomaţi ai facultăţilor de medicină din străinătate, cu diplome: „bon pour l'Orient".

Ca să ne dăm perfect de bine seamă de proporţiile valului de medici galiţieni cari şi-au făcut studiile in străinătate şi cari năpădesc — intocmai ca lăcustele — profesiunea medicală română, este suficient să remarcăm că, din 1560 de medici cari au făcut studiile in străinătate, controlaţi după „Monitorul Oficial" dela anii 1925—1936 inclusiv, se găsesc 55 de români şi 1505 medici jidani şi de alte neamuri.

O STATISTICA ELOCVENTA

„Asociaţia medicilor creştini români" prezidată de d. dr. T. CURELEANU a intocmit, slujindu-se de datele furnizate de „Monitorul Oficial" (deci de date cari nu suferă nici un fel de desmintire, fiind oficiale), o extrem de preţioasă situaţie statistică, pe care o reproducem şi noi mai jos:

Anul	1925,	Români 3,	jidani	70
„	1926,	„ 4,	„	103
„	1927,	„ 3,	„	164
„	1928,	„ 3,	„	140
„	1929,	„ 2,	„	148
„	1930,	„ 8,	„	146
„	1931,	„ 3,	„	145
„	1932,	„ 2,	„	122
„	1933	„ 2,	„	129
„	1934	„ 7,	„	134
„	1935	„ 7,	„	97
„	1936	„ 11,	„	107

Deci, in total au studiat medicina in străinătate, in curs de zece ani, 55 tineri români creştini şi 1505 tineri jidani.

Românii reprezintă abia un procent de 3,12 la sută.

Bineinţeles, că cei 1505 medici jidani şi străini cari au făcut studiile aiurea şi au obţinut diplome tip „bon pour l'Orient" au venit cu toţii in ţară, ocupând locurile cele mai bune in dauna tineretului medical român creştin.

CE FACE MINISTERUL SANATĂŢII?

Ministerul sănătăţii in loc să pună stavilă puhoiului de lăcuste galiţiene care venea să mănânce pâinea tineretului studios român, le-a echivalat diplomele cu o uşurinţă criminală.

Iar colegiile medicale, cari sunt, din nenorocire, aproape complect politicianizate, au acordat liberă practică fără nici o greutate, nefăcând nici o distincţie intre români şi jidani.

Casa de pensii a cerut situaţia
funcţionarilor comunali

Casa generală de pensiuni, serviciul lichidării, a cerut primăriei Capitalei să intocmească şi să trimeată acestei case un tablou care să cuprindă:

I. Toate funcţiunile bugetare având titulari membrii participanţi ai casei de pensiuni.

II. Salariile de bază din bugetul pe 1929 cu eventualele graduaţii şi alte indemnităţi supuse la reţinerea de 10 la sută.

III. Salariile bugetare pe 1930, fără chirie şi ajutor de familie.

IV. Salariile bugetare pe 1933—1934.

V. Dacă salariile au fost majorate sau micşorate se vor arăta aceste schimbări.

Epidemie de scarlatină
în Capitală

Epidemia de scarlatină in Capitală continuă să urmeze evoluţia din fiecare an — perioada Noembrie-Decembrie având cel mai mare număr de cazuri.

Pe ziua de 18 Noembrie se găseau în Bucureşti 257 cazuri înregistrându-se 3 cazuri noui faţă de ziua precedentă.

Improprietărirea decoraţilor de război
din Capitală

Faţă de diferite svonuri asupra improprietăririi foştilor luptători şi decoraţilor de război din Capitală, U. N. A. L. — „Casca de Oţel" face cunoscut camarazilor că Primăriile din Capitală declară că nu au terenuri pentru infăptuirea improprietăririlor.

Cele câteva improprietăriri efectuate zilele trecute, reprezintă abea 1 la sută din cererile depuse şi parcelele atribuite erau ultimele disponibile.

Improprietăririle se vor putea face prin destinarea sau prin achiziţionarea de către primărie a noui terenuri.

In faţa acestor lucruri, frunţaşii Soc. de decoraţi de războiu trebue să refuze orice improprietărire individuală ce li-s'ar oferi inainte de a se fi improprietărit intreaga categorie a celor indreptăţiţi şi cari şi-au depus cererile de improprietărire la Primăria Capitalei.

Tot deodată U. N. A. L. face atenţi pe camarazi asupra unor speculanţi de terenuri cari sub diferite forme doresc a vinde terenuri in special in marginea Bucureştilor sau in comune suburbane anunţând tendenţios in publicaţiile lor că este vorba de improprietărire.

Rubrica cititorilor

Codrii Maramureşului
pe cale de distrugere
— Jaful composesoratului Nobil Dragomireşti —

Primim spre publicare următoarele:

Am strigat de nenumărate ori că munţii şi pădurile Maramureşului sunt pe cale de distrugere. Colnicele noastre se despoaie de stejari şi fagi, iar brazii sunt acum o raritate. Unul din composesoratele cele mai fruntaşe din Maramureş, composesoratul Nobil Dragomireşti, a ajuns un lucru de jaf, după bunul plac al câtorva.

Conducerea composesoratului Nobil Dragomireşti a săvârşit multe ilegalităţi, nerespectând articolele 48 şi 51 din legea codului silvic, din care cauză, a păgubit composesoratul cu milioane de lei. Astfel pe un preţ de nimica, 20 lei metru cub, a dat spre exploatarea firmelor jidoveşti 1958 m. cubi răşinos, brad şi molid, conform registrelor composesoratului, iar alţi 3012 m. cubi au fost tăiaţi pentru folosinţa proprie a composesorilor. Dar bunurile acordate composesorilor au fost un pretext pentru conducătorii composesoratului de a inlesni firmelor străine prăpădul celor peste 15 mii de metri cubi de lemn distrugand sute de hectare de pădure strămoşească. La acest jaf, un grup de ţărani, aceia care au primit bonurile, au contribuit in foarte mare măsură. Din bonderourile composesoratului se dovedeşte că ei au primit, câte unul de mai multe ori câte 50 m. cubi care nu li se cuveneau, neavând nici un drept, după cum li s'a eliberat şi evreilor sute de metri cubi. Din registrele composesoratului, se constată că dela 18 Sept. 1935 până la 24 Iunie 1937, s'a eliberat pentru 337 de composesori o cantitate de 1575 m. cubi lemn răşinos cu preţul de 40 la 70 lei m. cub, ceeace insemnează o sumă de 66.700 lei, iar la un grup de 49 evrei printre care şi câţiva ţărani mijlocitori, li s'a eliberat bonuri in valoare de 1958 m. cubi, cu preţul de 20 lei mc., care pe baza acestor bonuri, au devastat parchetele 8 şi 9 din lotul numit Căliman, adoptând o cantitate de cca 15000 mc. şi păgubind astfel composesoratul. Din această cauză noi am cerut anchetă urgentă. Mai ales că din anul 1934 composesoratul a donat comunei Dragomireşti un parchet de 47 hectare de pădure pentru clădirea unei şcoli primare, şi care hectare au fost date in antrepriză tot unei soc. de jidani ghişeftari care au nimicit incă 85 ha., fapt constatat de măsurătoarea oficială a d-lui ing. şef de ocol Ştefănescu, iar şcoala clădită şi mai acum terminată, e şubredă punând in pericol viaţa copiilor. Prefectura judeţului Maramureş, va trebui să ia grabnice măsuri pentru bunul mers al şcoalei. Noi am cerut anchetă. Forurile superioare de control şi tutelă au delegat 2 inspectori, unul dela Reg. Silvic din Min. Domeniilor şi altul dela Centrala Cooperativelor, care in urma anchetelor din 8 şi 9 Maiu 1937, au stabilit negru pe alb, vinovăţia conducătorilor precum şi confiscarea materialului tăiat in delict, care se va vinde prin licitaţie publică. Prin acest act pur administrativ, ancheta a sistat transportul lemnelor exploatate ilegal, a destituit conducerea composesoratului, şi a dispus vânzarea lemnelor prin licitaţie publică. Din luna Maiu şi până acum, cca 4 mii m. c. de lemn confiscat care urma să fie vândut, putrezeşte.

CEREM

1) Deoarece din referatul avocatului casei centrale a cooperativelor de indrumare şi control reese că s'ar putea elibera firmelor evreeşti o cantitate de lemn noi protestăm şi nu admitem eliberarea materialului confiscat până la terminarea anchetei care urmează să se efectueze şi care va trebui să stabilească numărul buturugilor din parchetele 8 şi 9 din Căliman, paguba composesoratului in aceste parchete şi in cele 85 ha furate, tăiate peste numărul fixat de 47 ha., precum şi măsurarea parchetelor suszise cu aparate precise.

2) Cerem vinderea materialului confiscat prin licitaţie publică in favoarea composesoratului, cât mai urgent, deoarece putrezind se depreciază iar pagubele trec peste un milion.

3) Cerem ca vinovaţii să fie daţi in judecată şi pedepsiţi conform legii codului silvic cu toate despăgubirile civile ce se cuvin composesoratului Dragomireşti. Noi vrem o conducere constiincioasă şi cinstită.

4) Deoarece un mare număr de arbori au rămas in pădure unde sunt pe punctul de a putrezi cerem ca să se acorde composesoratului ingăduinţa de a exploata in regie proprie, sau să fie acordaţi composesorilor pentru trebuinţa lor proprie, oferind in chipul acesta posibilităţi de muncă la o mulţime de braţe.

5) Rugăm pe d. inspector g-ral Dumitrescu din Bucureşti şi pe d. subdirector al regimului silvic Cluj Nettea să continue şi să termine ancheta incepută in 8 şi 9 Maiu 1937, ca unii care ne-au inţeles justele noastre doleanţe şi le-au verificat efectiv pe teren. Deoarece iarna este aproape — lemnul va putrezi şi composesoratul va fi păgubit, toată nădejdea noastră ne-o punem in d-nii inspectori ca oameni ai dreptăţii şi ai datoriei care vor pune capăt jafului şi ne vor face dreptate.

Mihai Vlad

delegat şi composesor

Diverse

LA MINISTERUL cooperaţiei s'a intrunit aseară subcomisia de pe lângă Oficiul central pentru valorificarea grâului.

S'a luat in discuţie mai multe litigii şi cereri de calificare a morilor.

*

D. N. MAXIM a fost numit conferenţiar definitiv, la conferinţă de chimie fizicală, dela facultatea de ştiinţe din Bucureşti.

*

MINISTERUL educaţiei naţionale a aprobat să se infiinţeze la Năsăud, o subdirecţiune a Arhivelor statului.

*

REGULAMENTUL pentru funcţionarea şcolii şi a corpului de surori infirmiere, asistente, vizitatoare şi supraveghetoare de spital, al epitropiei Sf. Spiridon (Iaşi) a fost sancţonat şi publicat in „Monitorul Oficial" de eri.

*

MINISTERUL muncii face cunoscut că birourile serviciului invăţământului muncitoresc şi organizării ştiinţifice a muncii s'au mutat din palatul Casei centrale a asigurărilor sociale in str. Sfi. Voevozi nr. 3.

*

SI LA CLUJ s'a inţiinţat o cooperativă funcţionărească. Preşedintele cooperativei, este d. prof. Crisstea Grigoriu.

D. GH. CARSTEANU a fost numit secretar general al Universităţii din Cernăuţi.

LA gimnaziul industrial din Câmpu-Lung, este vacantă catedra de partea ştiinţifică.

Doritorii de a ocupa această catedră trebuie să fie ingineri absolvenţi ai şcoalei politehnice, sau diplomaţi ai institutelor tehnice universitare.

*

MINISTERUL educaţiei naţionale a cerut tuturor universităţilor şi şcoalelor de invăţământ superior să pună in imediată aplicare prevederile decretului-lege, referitor la cumulul de funcţiuni al personalului didactic universitar ajutător (asistente şi preparatori).

In cazul când universităţile n'ar aplica aceste dispoziţiuni până la 1 Dec., ministerul este hotărit să le aplice din oficiu.

*

VAPORUL „Carpaţi" al serviciului maritim român a fost afretat complect pentru un caric de cereale şi cherestea, destinate porturilor Belfast, Glascow şi Avonmouth.

Vaporul a părăsit Constanţa acum câteva zile cu o incărcătură de 6400 tone mărfuri.

*

TAXAREA vagoanelor cu clase mixte I—II, cl. II—III şi cl. I—II—III, ce se pun la dispoziţie pentru trenuri speciale pe c. f. r. se va calcula jumătate pentru cl. I şi jumătate cl. II, sau jumătate cl. II-a şi jumătate cl. III-a, iar pentru cele din urmă, taxarea se va face pentru clasa II-a.

*

IN COMITETUL de direcţie al navigaţiei fluviale române, din ministerul aerului şi marinei, au fost numiţi: d-nii ing. C. Mihalopol, director general al administraţiei comerciale P. C. A., C. Boerescu, amiral in rezervă, amiral Bărbuneanu, comandor adjutant Preda Fundăţeanu şi Pik Ferechide.

*

„MONITORUL OFICIAL" de eri a publicat lista medicilor ce se numesc in ziua de 1 Decembrie, in posturile de medici de circumscripţii, posturi pe cari le-au ales, in ordinea clasificării, in urma examenului de capacitate depus.

*

ASEARA s'a intrunit la ministerul agriculturii şi domeniilor comitetul Federaţiei naţionale pentru industrializarea plantelor textile.

A prezidat d. Cicero Gorciu, secretar general.

*

SAPTAMANA aceasta incep lucrările pentru desfundarea terenurilor unde se găseşte via donată M. S. Regelui de către cooperativa viticolă dela Cotnari.

Suprafaţa viei este de 15 ha.

Ultimele reprezentaţii matineuri şi seara
Expoziţia Alhambra
Miercuri 1 Decembrie premiera revistei
Alhambra Palace

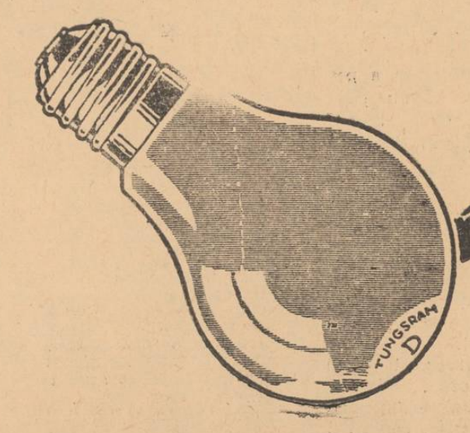

doriţi lumină bună?

INTREBUINTAŢI BECURILE Tungsram D Dubluspiralizate

CONSUMĂ MINIMUM DE CURENT, PRODUC MAXIMUM DE LUMINĂ

Pe urmele Iudei

Banditul Anton Gassner din com. Codlea, jud. Brașov, trebuie expulzat!

La fabrica „WENȚEL ȘI FRAȚII" de scule de tâmplărie din Comuna Codlea, jud. Brașov, d. maistru conducător de fabrică este supusul austriac cu pașaport ANTON GASSNER.

Acest străin a fost adus la firmă de mai sus încă de acum 9 ani, cu pașaport din Austria, ca specialist și conducător tehnic de lucrări în lemn. In fond el nu este altceva, decât un simplu lăcătuș.

Acest străin, prin intriga și ura împotriva meseriașilor români caută să-i dea afară, stăvilind angajarea lor la întreprinderile fabricei „WENȚEL ȘI FRAȚII", cât și la celelalte fabrici din Codlea „aruncând o atmosferă defavorabilă în fața patronilor.

Acest străin a reușit să dea majoritatea din lucrătorii români afară din fabrică și să angajeze în locul lor minoritari. Tot acest străin caută și atrage fetele ce lucrează în fabrică prin poduri sub pretext că le dă de lucru, ca apoi să sară asupra lor, rupându-le rochiile depe ele căutând a le batjocori.

Acest Gassner Anton, când a văzut că unii dintre lucrători vor să-și caute dreptatea la cei în drept, i-a concediat imediat neținând seamă că printre ei erau meseriași cu vechime de 19 ani, meseriași cari au făcut și războiul.

Toți acești muncitori care mai sunt încă în fabrică, rabdă toată batjocura acestui străin de frică să nu fie dați afară ca ceilalți.

Cum știm că este o lege pentru protecția muncii naționale, în numele acestor muncitori rog autoritățile în drept să ia măsurile necesare ca muncitorii români din Codlea să fie puși în drepturile lor, iar acest Gassner Anton să fie asvârlit peste granița în Austria.

Ion Vlădoreanu
Com. Codlea, jud. Brașov

Un început bun

al Oficiului de telefoane din Storojinet

STOROJINET, 16. — Printr'o corespondență anterioară și suficient documentată, s'a arătat în ziarul nostru, că la oficiul public de telefoane din orașul Storojinet, postul de conducere îl are jidanul Abraham Ebenstein, secondat fiind de rusoaica E. DENISOV.

Cum acest fapt a indignat întreaga opinie publică, autoritățile în drept s'au sesizat de cele relatate de noi, și au eliminat din serviciu pe „străina suspectă" E. Denisov. Rămâne de văzut ce se va face cu jidanul A. Ebenstein.

Anarhia jidovească

dela abatorul central din Capitală

Autoritățile și instituțiile civile să anuleze contractele încheiate cu măcelarii jidani. Primatul intereselor românești în comerțul alimentar

In mod normal, abatorul central al Capitalei, ca orice serviciu comunal, n'ar avea nimic de suferit din partea măcelarilor — fie ei angrosiști, negustori, fie parlagii.

Deasemeni, în mod normal, dat fiind că populația ovreiască n'are un abator particular pentru tăierea rituală, hahamii și-ar putea face meseria în abatorul comunal, fără nicio supărare pentru nimeni, așa cum s'au petrecut lucrurile totdeauna.

Anarhia dela abator s'a declanșat din clipa când peste comercianții angrosiști români, au năvălit măcelarii jidani, unii trecuți din Ardeal, cari, la început mai puțini, azi au ajuns într'un număr care le permite — primăria le permite — să-și facă de cap servindu-se de măcelarii creștini ca de cozi de topor.

Terorizând direcția abatorului, întrebuințând măcelarii creștini ca unelte în deslănțuirea anarhiei și speculei și speculând munca parlagilor creștini — cei vreo douăzeci de angrosiști jidani dela abator s'au constituit, cum am arătat—în societate anonimă pe acțiuni pentru acapararea comerțului de carne atât la tăiere pentru consumul intern, cât și pentru exploatarea subproduselor abatoriene.

JIDANII STAPANESC COMERȚUL DE CARNE

Rezervând pachete de acțiuni cu anumite destinații sprijinitoare — operație de altfel fără rezultat satisfăcător — măcelarii angrosiști jidani și-au asigurat supremația în comerțul de carne rămânând să-și asigure și monopolul furniturilor de carne pentru instituțiile românești, concurând măcelarii creștini cari n'ar vrea să se preteze ticăloșilor jidovești.

Saul Solomon, Saul Eșanu, Ira Weiner, Avram Schapira, Heine Zigelman, David Barder, Feri Meghes, Iancu Mendelovici — iată câteva nume de măcelari angrosiști jidani cari tae vite în abatorul Capitalei nu pentru comunitatea ovreiască, nu pentru instituțiile ovrești — sau prea puțin pentru ca-

cestea — ci, în cea mai mare parte, pentru instituțiile creștine ca acela a căminului orfanilor de război

Și tot acești măcelari angrosiști jidani, amestecând tăierea rituală a hahamilor cu aceia a parlagilor, furnizează carnea populației creștine a întregii Capitale, dictând preturile cari le convin și pe cari detaliștii sunt obligați să le accepte sub amenințarea de a nu mai avea carne.

Măcelarii jidani să tae numai pentu coreligionari

Primăria Capitalei, proprietara abatorului, ar avea la îndemână toate mijloacele pentru a curma obrăsnicia jidovească.

N'ar avea decât să aplice regulamentul care nu cuprinde nici un cuvânt despre vreun cerc de măcelari, sau societate măcelărească pe acțiuni.

Regulamentul pentru tăere, nu ține seama decât de ordinea inscrierii iar direcțiunea abatorului ar trebui să țină seama de primatul intereselor românești asigurând, în această ordine, drepturile măcelarilor creștini.

Odată asigurate aceste drepturi, să se aplice și la tăere principiul proporționalității în sensul ca angrosiștilor de origină israelită să nu li se primească de cât atâtea vite câte sunt necesare populației care consumă numai carne tăiată ritual prin măcelăriile ovreești a căror funcționare e autorizată, de altfel, de comunitatea respectivă.

AUTORITATILE SA ANULEZE CONTRACTELE

In acelaș timp, pentruca instituțiile publice și particulare creștine să nu fie obligate să consume carne tăiată ritual —

autorități de care depind diversele instituții să ia măsuri pentru anularea tuturor contractelor de furnitură de carne acolo unde există și, cari n'ar fi încheiate cu măcelari creștini.

copiii orfani ai celor căzuți pe câmpul de onoare, n'au păcătuit cu nimic pentru a fi obligați să mănânce carnea tăiată de hahamii lui Solomon sau Schapira!

D. Dbr.

Intâmplări din Capitală

DRAMA FAMILIARĂ

Intre tânărul Ion Stoian și tatăl său Neagu P. Stoian din str. Gh. Toni nr. 33, exista o veche neînțelegere. Ieri în urma unei noui certe Ion Stoian a tăbărît cu pumnii asupra bătrânului. Acesta a pus mâna pe un cuțit și l-a înfipt în pieptul bătăușului. Apoi s'a dus la circumscripția respectivă de poliție declarând că și-a omorît fiul.

In realitate Ion Stoian era doar grav rănit și a fost transportat la spital.

Azi, Neagu Stoian, va fi înaintat parchetului.

VIOL

Tânărul Săvușca Grigore de fel dintr'o comună din Ardeal, profitând că se afla singur într'o cameră cu fata Vasilica Iona., în vârstă de 9 ani, servitoare la d. Al. Mureșanu din str. Parcul Mircea nr. 4, a tăbărît asupra ei și a violat-o.

Fapta fiind descoperită imediat de portar, cazul a fost reclamat poliției, care a dispus aresta rea. satirului.

Primăria Brașov

înstrăinează pământul românesc

Brașov, 16. — *Primăria municipiului Brașov a parcelat o parte din domeniul său de pe valea Timișului și partea aceasta, a scos-o astăzi în vânzare, pe un preț care se zice că ar depăși valoarea locului.*

Valea Timișului este una din podoabele Brașovului.

Dacă această podoabă naturală se desființează pentru a se creia o altă podoabă omenească, în măsură să sporească frumusețea și fama orașului dela poalele Tâmpei, atunci — hotărârea primăriei, este, într'o oarecare măsură, binevenită și prețul, având-se în vedere scopul, nu este exagerat.

Dar dacă această hotărâre atinge unele drepturi legitime, românești, ea nesocotește o dorință regală mai veche.

Vom căuta să discutăm această chestiune, sub două aspecte osebite cari, prezintate obiectiv, vor permite cetitorului, să înțeleagă situația în adevărata ei semnificație.

POIANA BRAȘOVULUI

Până de curând, una din preocupările edililor brașoveni, era, ridicarea și înfrumusețarea „Poenii", care este un fel de Saint Moritz al României, ca pitoresc, nu însă și ca amenajare.

Și dacă ne aducem bine aminte, Insuși M S. Regele Carol II și-a exprimat categoric o astfel de dorință, într'una din vizitele Sale, făcută la Poiană, cu prilejul unui concurs de sky.

Firesc era, ca această dorință să constitue un îndemn dacă nu un ordin și cel puțin aci, conducerea românească a primăriei, să fi făcut un nou Brașov, modern și impunător, care să afirme puterea de creație a spiritului românesc.

Intrebăm: s'a realizat măcar o parte din dorința regală?

Nici măcar un plan de sistematizare nu s'a întocmit.

In schimb, cea mai mare parte din terenurile cu poziție frumoasă, sunt astăzi în mâini străine.

Vina, pentru acest lucru, recunoaștem, nu o are primăria, ci Biserica Sf. Nicolae, ortodoxă și românească, care deținând cea mai mare parte din întinderea Poenii, a parcelat-o și a vândut loturile pe prețuri derizorii, cui s'a nimerit.

VALEA TIMIȘULUI

Ceeace a făcut Biserica Sft. Nicolae la Poiana se repetă și acuma.

Dacă se ține seamă, că cel ce cumpără este obligat să construiască în termen de 5 ani după un model impus, se înțelege că proprietari pe Valea Timișului, numai români n'o să fie.

Vor năvăli toți străinii și jidanii, fiindcă ei au bani. Iată că astfel intenția Primăriei este frumoasă ca intenție, dar poate fi și primejdioasă prin realizare.

Aceasta fiind situația parcelărilor de pe Valea Timișului primăria Brașovului trebue să examineze cu foarte multă atenție situația, iar ministerele de resort să intervină pentru a nu lăsa ca terenurile dela Poiana să intre pe mâna străinilor de neam și țară.

Palatul Justiției

IN MATERIE DE PERIMARE

In contra hotărîrii comisiei arbitrale de pe lângă tribunalul Ilfov, secția I-a comerț, comisie instituită pe baza legii conversiunii, d. DOROJAN a făcut recurs pe care l-a introdus la grefa tribunalului.

Recursul a fost înaintat Curții de Apel fiind repartizat la secția V-a. Deoarece timp de peste un an recurentul nu a cerut termen și nu a făcut nici un act de procedură, afacerea fiind comercială și termenul de perimare fiind de un an, intimații creditori au cerut perimarea recursului în ședința de ieri.

Recurentul însă, prin avocatul lui, a susținut că în articolul 50 din legea conversiunii se arată că hotărîrile acestor comisii nu pot fi atacate nici cu apel, nici cu recurs. Inalta Curte de Casație, în secții unite, a stabilit recursul, în conformitate cu art. 103 din Constituție: fiind admis în orice materie și în contra oricărei hotărîri, se admite și în această materie și a dispus trimiterea recursului în fața secției a III-a Casație, pentru soluționare.

In speță recursul fiind îndreptat la Curtea de Apel, pentru a se putea discuta cererea de perimare, Curtea trebuie ca mai întâi să-și verifice competința și numai după aceea va putea să se pronunțe asupra acestei cereri.

Curtea a amânat pronunțarea.

JIDAN CONDAMNAT

Tribunalul Ilfov, secția IV-a c. c. a condamnat ieri la un an închisoare corecțională pe VILI GOLDSTEIN din București, actualmente în Paris.

Acesta s'a prezentat la tribunalul Prahova și a obținut rezoluții pentru a ridica suma de lei 15.379, valoarea a 4 recipise cuvenite drept cotă falimentară creditorilor *I. Neuman, Solomon Pank* și *David Stern* din falimentul ROSENSTEIN. După ridicarea banilor s'a dovedit că procura, în baza căruia a lucrat, a fost falsă și de aceea a fost dat pe mâna justiției.

Pedeapsa s'a dat; executarea se va face mai greu, jidanul peregrinând pe alte meleaguri.

COMPLICELE LUI JEAN (?) LÖWENSOHN

Tribunalul Ilfov, secția IV-a c. c., a infirmat ieri mandatul de arestare, emis de cabinetul V instrucție în contra jidanului Iuius Weimer, complicele jidanului JEAN LÖWENSOHN. Weimer este cel care a sustras vechile petiții de declararea apelului din dosarul în care jidanul Löwensohn a fost condamnat la 5 ani închisoare pentru faliment fraudulos. petiții pe care le-a înlocuit cu altele noui, pe care jidanul Jean le-a declarat nule ca nefiind semnate de el și a invocat prescripția.

Așteptăm apelul parchetului.

MORITZ WEXLER ET CO.

Cabinetul IV instrucție a respins ieri cererea de liberare făcută de Barbu Dragomir. Acesta este arestat ca samsar al jidanului MORITZ WEXLER, zis PUIU VERA, cel care a falsificat cererile cari purtau rezoluția d-lui ministru al muncii, referitoare la prelungirea șederii străinilor în țară. Am scris prea de multe ori pentru a mai reveni.

Dosarele dela minister n'au sosit încă pentru a se putea termina instrucția și toți ceilalți vinovați să intre, la cot cu jidanul WEXLER, la pușcărie.

MEDIC AVORTOR

D. judecător TRETINESCU, titularul cabinetului V instrucție, a îndeplinit ieri procedura contradictorie în cercetările privind pe medicul avortor Const. Petrescu și a dat totodată ordonanță definitivă de trimitere în judecată.

JUDECATORIA MIXTA ORAȘTIE
Secția cărț. fund.
No. 2147/1937 c. f.

Publicațiune

Creditorii debitorilor dr. Sever Orbonaș și soța născută Vighi Muntean domiciliați în Orăștie sunt convocați pentru ziua de 3 Decembrie 1937, ora 10, la această Instanță pentru a se declara asupra cererii de radierea mențiunilor de asanare din foile funduare No. 333 1760 comunei Orăștie și No. 655 comunei Căstău.

Orăștie, 3 Noembrie 1937.
Jude-președinte:
(ss) *N. Fințescu*
Director cărț. fund.
(ss) *B. Nestor*
Pentru conformitate.
Impiegat: (ss) Indescif.

Cursuri de croitorie pentru fete

Absolventele școlilor profesionale, gimnaziilor și liceelor industriale, precum și ale învățământului complimentar (fete), pot dobândi la INSTITUTUL de TEHNICA CROITORIEI, înființat de LIGA ROMANA A INVATAMANTULUI, conform aprobării ministerului educației naționale, CERTIFICATE de ABILITARE PROFESIONALE, urmând ziua sau seara cursuri practice și teoretice de croitorie, lingerie, mode, etc.

Pe baza acestor certificate și a examenelor cerute de legea pregătirii profesionale, ele obțin Cartea de maestru, putând exercita pe cont propriu meseria croitoriei, mode, lingerie etc.

Cursurile încep la 15 Noembrie crt. și se țin în localul Ligii Invățământului, Calea Plevnei II bis, etaj, unde se primesc înscrieri zilnic ora 11-12 și 5 a. m. ele putând fi urmate asemenea de orice d-nă sau d-ră care dorește a învăța arta croitoriei fie pentru propriu trebuințe, fie pentru a-și forma o carieră.

In afară de cursurile de specializare se predă franceza, germana, contabilitatea, româna, religia, morala, istoria, geografia, etc.

Cine ar putea să strecoare aerul

ce-l respiră? Din cauza asta nu putem opri ca bacilii și microbi să pătrundă în cantități de miliarde în organismul nostru.

Totuși se poate paraliza orice atac al microbilor dacă luăm zilnic pastile

FOGYL

Pastilele Fogyl zădărnicesc orice infecțiune a organelor de respirație.

LA FARMACII SI DROGUERII

UZINELE COMUNALE BUCUREȘTI

Se aduce la cunoștința generală, că în ziua de 9 Decembrie 1937 ora 17, la sediul său din București, Str. Const. Mille 8-10, se va ține licitație publică, pentru procurarea de piese din bronz după cum urmează:

3500 buc. robineți de concesie 20 m/m. diametrul.
800 buc. robineți de concesie 30 m/m diametrul.
2000 buc. robineți linie cu descărcători de 20 m/m
250 buc. robineți linie cu descărcători de 30 m/m.
500 buc. robineți mici descărcători.
2000 buc. prize de bronz 20 m/m.
500 buc. prize de bronz 30 m/m.

Garanția provizorie de 5%, se va depune în recipisa Casei de Depuneri, sau pentru numerar în recipisa Cassieriei U. C. B.

Caetele de sarcini, schițe, precum și orice lămuriri se vor lua dela Economat, în fiecare zi dela orele 11-13.

Technica Generală. Inginer Gheorghe Crețu
București, str. Regală 16-18 Telefon 3.25-04
Intreprinderi mecanice, electrice, sanitare și de încălzire centrale, Radio, depozit de mașini și materiale electrice
Cu prețuri convenabile

Informațiuni

❖ **LA TELEGRAMA** adresată M S. REGELUI, Asociația generală a funcționarilor administrativi din serviciile și instituțiile ministerului sănătății și ocrotirilor sociale — a primit următorul răspuns:

„M. S. REGELE mulțumește pentru omagiile aduse din partea congresului general dela Brașov al funcționarilor administrativi din serviciile și instituțiile ministerului sănătății și ocrotirilor socale.

Directorul secretariatului particular al M. S. Regelui".

EUG. BUHMAN

❖ **CIRC 19 a partidului național creștin din culoarea de Negru, ține ședință publică Miercuri 17 crt., la sediul din șos. Pantelimon 199, ora 9 seara, sub președinția d-lui NIC. POPESCU.**

❖ *VINERI, 19 Noembrie crt. orele 21, va avea lov adunarea generală pentru alegerea comitetului de conducere a Asoc. intelectualilor din jud. Olt.*

Ședința se va ține în sala Ateneului Dichiu, str. Română 89. Odată cu alegerea comitetului se va fixa și programul de lucru.

❖ CADRELE organizației partidului național-creștin din culoarea de Verde s'au reconstituit, aseară, la sediul central din calea Griviței 245, sub președinția d-lui arhitect Ioan D. Enescu.

După ce consiliul șefilor și vicepreședinților de circumscripții a hotărît ultimele măsuri în vederea campaniei electorale, au luat cuvântul d-nii: N. Munteanu, cons. Mihail Tănăsescu, cpt. inv. Al. Sandu, prof. Șt. Dimitrescu, ing. Enescu, etc.

D. av. Gh. Banu, vicepreședinte, a vorbit despre criza de regim.

D. arh. Ion Enescu a făcut, la sfârșit, un amplu expozeu asupra situației politice interne, reliefând momentul politic extrem de favorabil curentului naționalist.

❖ *ASEARA la Fundația Dalles, d. col. dr. aviator VICTOR ANASTASIU a ținut o interesantă conferință cu subiectul:* Accidentele de aviație. *A asistat un public distins.*

❖ **DUMINICA, 21 Noembrie a. c. ora 10 dimineața, va avea loc adunarea generală anuală a Cercului Ieșenilor din București, în sala Frontului Negustoresc, Calea Victoriei nr. 31.**

❖ D-NII INGINERI diplomați ai Școalei politehnice Regele Carol II din București (cari au obținut diploma după 1930) sunt rugați a comunica de urgență adresa lor și serviciul pe care-l au secretariatului Școalei politehnice, calea Griviței nr. 132.

Se va indica și anul obținerii diplomei.

❖ **D. avocat HENRI GEORGE MEITANI va vorbi Marți, 23 Noembrie, la ora 6 d. a., în sala „Dalles" despre „Femeia și crima pasională". Pe marginea psihozei crimelor pasionale, care a cuprins în ultima vreme lumea, d. avocat Meitani va arăta rolul atât de important al femeei în mecanizmul crimei pasionale.**

❖ ASOCIAȚIA creștină a femeilor române, — departamentul elevelor — de sub conducerea d-rei *Vași Paraschivescu*, își va reîncepe activitatea culturală printr'o mare șezătoare ce o va da Sâmbătă 27 Noembrie a. c., orele 5 p. m., în localul său din str. Popa Rusu nr. 13.

❖ **D. prof. OCTAV ONICESCU, dela facultatea de științe din București, a fost invitat să facă o serie de conferințe la Sorbona (Institutul H. Poincaré).**

D-sa va ține două conferințe în zilele de 16 și 18 Noembrie a. c., despre cercetările sale asupra: „Teoriei lanțurilor cu legături multiple".

❖ **LA ȘCOALA politehnică Regele Carol II, calea Griviței nr. 132, București, se va desvolta un curs public de „Radiotechnică" de către d. conferențiar *T. Tănăsescu*, în zilele de *Miercuri și Sâmbătă*, începând mâine, dela orele 18—19. Cursul va începe *Sâmbătă 20 Noembrie 1937, orele 18.* Conferințele vor fi însotite de o serie de demonstrațiuni experimentale. Cursul fiind liber poate fi audiat și de asistență din afara școlii.**

❖ **D. prof. EUG. APOSTOLEANU va ține, Vineri 19 Nov. 1937 ora 9 p. m., o conferință în amfiteatrul Institutului Național Zootehnic, Str. Dr. Staicovici 63, cu următorul subiect: „Incotro merg științele medicale".**

❖ JOI 18 Noembrie crt., orele 9 seara, d. GR. L. TRANCU-IAȘI fost ministru, va ține o conferință în sala Dalles despre TH. G. MASARYK-*Președintele Liberator.*

— MAGAZINUL —

GHEORGHE FUNDANESCU

BUCUREȘTI „LA CRUCEA ALBĂ" STR. CAROL 66

Telefon: 3.05.29

VINDE CU PREȚURI SUB ORI CE CONCURENȚĂ

STOFE — MĂTĂSURI — ALBITURI

CONFECȚIUNI și INCĂLȚĂMINTE

ARTICOLE PENTRU

NUNȚI și BOTEZURI

Vânzarea celor mai renumite fabricate textile din țară și străinătate

TAXI!

LA ACEST APEL a răspuns mașina cu PORNIREA CEA MAI RAPIDĂ

Benzina OSIN este studiată pentru a asigura pornirea ușoară. Mai ales când motorul e rece.

Această calitate a Benzinei OSIN, se datorește curbei de distilație condiționată în mod științific, astfel încât să asigure un echilibru perfect între diferitele componente, ușoare și grele, iar pe de altă parte, combustiunea în motor să fie absolut completă.

Intârzierile de demaraj, reprezintă pierderi de timp și de bani, căci uzează acumulatorii, motorul și nervii conducătorului.

Calitățile de ANTIDETONAȚIE, ECONOMIE și PURITATE sunt întrunite în gradul cel mai înalt de

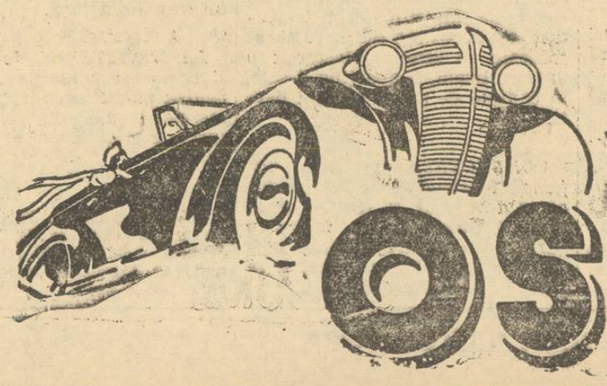

Benzina

OSIN

ULTIMA ORA

Trafic de arme pentru Spania comunistă
cu concursul unui deputat liberal

Ce vină are d. Mircea Cancicov, ministrul finanțelor. Să nu se ridice sechestrul aplicat vasului „Lola" și să se introducă recursul în termen. Statul păgubit cu 138.264.000 lei. De unde și ce material de război se trimetea în Spania comunistă. Cum s'a încercat săvârșirea contrabandei.
— Amănunte senzaționale dela trimisul nostru special. —

Constanța, 17. — Trebue să recunoaștem din capul locului, că ancheta, ce am întreprins'o aici în numele opiniei publice, dela care și pentru care avem azi o misiune foarte grea, ar fi fost necesară odată cu anchetele administrative și mai ales în decursul procesului, pe care le găsim azi terminate.

Totuși, pentrucă nu s'au sfârșit căile legale de a fi pus în dreptu-rile sale legitime și firești statul român și pentru a fi apărată țara de încă o rușine prin cea mai scandaloasă afacere a regimului, noi ne grăbim să dăm alarma.

Presa din Capitală a înregistrat ca pe un oarecare fapt divers contrabanda de arme și muniții a vaporului „LOLA", cu destinația pentru Spania comunistă. Am găsit însă aici, pretutindeni în tot orașul, dela omul de pe stradă până la reprezentanții oficialității, o unanimă consternare și un păienjeniș de șoapte și svonuri, țesut în jurul acestei contrabande și a oamenilor, cari au desăvârșit, dacă nu juridic, în fapt, această nelegiuire.

Ceva mai mult, am întâlnit în portul Constanța un marinar, depe un vas grecesc, al cărui grad marinăresc nu i l-am cunoscut, dar i-am apreciat bunul simț, care poate fi rezumat în următoarele cuvinte:

— „Vasul „LOLA" trebue să fie vândut... Statul român are dreptate, chiar dacă a pierdut procesul"...

Să mai reamintim și comentariile acestui străin, fundate pe rutina lui marinărească?

Râd străinii de noi! Atât putem constata deocamdată, în fața amărăciunii și revoltei românilor, cari cunosc cazul vaporului „LOLA", și știu în ce condiții s'a pierdut procesul.

Statul va pierde 138.264.000 lei

Vom arăta în reportajele următoare, cum a încercat să dispară din portul Constanța, vasul „Lola", cu încărcătura de armament și muniții, destinate comuniștilor din Spania.

Deocamdată azi vom defini aci rolul ministerului de finanțe în această afacere.

Prin jurnalul consiliului de miniștri nr. 1.575, din 21 Iunie 1937, se admite un tranzit, prin gara Ghica Vodă, de 5 milioane tone material de război pentru Grecia, din Polonia.

In urma acestei aprobări, soc. SEPEWE S. A. din Varșovia trimite în țară un prim transport prin intermediul firmelor: STERIE DALLA & Co. INTERCONTINENTALA MARITIMA și LASSENKO & Co.

Intre timp, președinția consiliului de miniștri este informată de organele noastre polițienești, că materialul de război aprobat nu este destinat Greciei, ci Spaniei comuniste. In consecință, prin jurnalul consiliului de miniștri nr. 1.794, din 7 Iulie 1937, se revoacă jurnalul anterior, prin care se aproba tranzitul.

Pe baza acestor jurnale ale consiliului de miniștri, ministerul finanțelor dispune să se admită tranzitul mărfurilor încărcate de vasul „Lola", prin ordinul direcției generale a vămilor nr. 98.133, din 24 Iunie 1937, apoi prin ordinul telegrafic nr. 117.315, direcția vămilor anulează ordinul anterior, iar prin ordinul nr. 158.941 dispune retranzitarea în țara de origine a mărfurilor încărcate de vasul „Lola".

Vama Constanța deasemeni, prin adresa nr. 14.930 din 10 Iulie 1937 pune în vedere firmelor INTERCONTINENTALA MARITIMA, agenției de vapoare STERIE DALLA și GH. G. SAMBOTEANU, birou de expediție și vămuire, să descarce urgent mărfurile de pe vasul „Lola".

In loc să procedeze la descărcare — precizează punctul 7 din contravenția vamală, — comandantul vasului, sub pavilion suedez, I. HENRICHSSON, încearcă să dispară din portul Constanța în noaptea de 25—26 Iulie.

Ce încărcătură avea vasul „Lola"

Procesul verbal de contravenție constată următoarea încărcătură pe vasul „Lola", sub pavilion suedez: 4.003 LAZI A 270.540 KGR., GREUTATE TOTALA.

FELUL INCARCATURII ERA: 73.940 KGR. PUȘTI MITRALIERE ȘI 327.070 KGR. CARTUȘE. S'AU CASIT ASTFEL 9.999.753 CARTUȘE PENTRU PUȘTI MITRALIERE.

In conformitate cu tariful cifrei de afaceri — art. 1.220 — și tariful unitar vamal — art. 1.803, prin asimilare cu cartușele obișnuite — încărcătura vasului „Lola" a fost evaluată la 69.132.000 lei.

Iar, pe baza art. 190, punctul 3, din legea vămilor, amenda fiind egală cu valoarea mărfii, urma ca armatorul și comandantul vasului, ERIC ERICHSSON și IOHN HENRICHSSSON, din Suedia și Götelog-Suedia, împreună cu agenția STERIE DALLA din Constanța, să plătească solidar suma de lei 138 milioane 264.000, în afară de închisoarea, care se prevede în art. 190 din legea vămilor, pentru contrabanda de mărfuri prohibite.

DE CE NU S'A EFECTUAT VANZAREA VASULUI „LOLA"

Pe baza procesului verbal de contravenție al inspectorului general vamal ANGHEL, administrația de încasări și plăți din Constanța, prin perceptorul CODREANU, dela percepția I fiscală, procedează la facerea gradelor de urmărire, conform legii de urmărire și percepere a veniturilor statului, instituind custodie și sechestru asigurător asupra vasului „Lola" și fixând vânzarea pentru 15 Octombrie 1937.

De îndată însă, intră în funcțiune obișnuitul trafic de influență și apare deputatul TRAIAN BERBERIANU, secretar al Adunării Deputaților.

Incearcă la Constanța să obțină o amânare de o lună a vânzării vasului și nu reușește. Pleacă atunci imediat la București și drept rezultat, se produce o telegramă a d-lui N. PASCU, șeful contenciosului ministerului de finanțe, care spune că urmărirea trebuia făcută după codul comercial maritim, nu după legea de urmărire, care, de altfel, este unicul și cel mai recent ghid al administrațiilor financiare.

Acestei ciudate interpretări a d-lui PASCU, îi urmează o nouă telegramă semnată de d. COSTACHE, subdirectorul vămilor, care spune: „In conformitate cu rezoluția d-lui MINISTRU AL FINANȚELOR, pusă pe referatul nr... — probabil, referatul d-lui PASCU, n. r. — ...se amână vânzarea, la 15 Noembrie 1937, a vasului „Lola", etc.

Subliniem mai ales un fapt de aci, în ultima telegramă se specifică de către d. COSTACHE, subdirectorul vămilor, că va urma un ordin, care să confirme telegrama.

Aliuia!.... Ordinul acesta nu a ajuns nici până azi la Constanța. Desigur, că nu a mai fost necesar, de vreme ce scandaloasa afacere s'a perfectat pe alte căi de către deputatul BERBERIANU, care a apărut apoi în procesul judecat la secția I a tribunalului Constanța, ca apărător al contrabandiștilor de arme pentru bolșevicii din Spania.

Trebue să precizăm totodată, că democratul traficant BERBERIANU, ulterior avocat al uneia din părți, care însă nu poate face dovada unei procuri cu dată certă, în conformitate cu dispozițiile președinției consiliului de miniștri, pentru a interveni în numele uneia din părți, pe cale administrativă, acest obscur și anonim avocat din Constanța este omul de casă al d-lui SASSU, ministrul justiției.

Vom dovedi deci, în mod cert, că avocatul BERBERIANU nu a câștigat procesul „Lola" la bară, ci prin trafic de influență, ceeace ne îndrituește să cerem arestarea lui. De altfel, avem și alte dovezi asupra rapidei îmbogățiri a acestui domn în patru ani de guvernare liberală.

Fiind vorba și de anumite avansări, rămâne de văzut ce vină poartă și d. SASSU în această afacere, pentrucă d. CANCICOV are vina certă a unei rezoluții.

Dar, până la definitiva clarificare a cazului „Lola", noi cerem ministerului de finanțe să mențină sechestrul aplicat vasului „Lola" și să se introducă în termen recurs, pentru ca statul român să fie repus în drepturi.

Apoi, cei ce au încercat să păgubească statul cu 138.264.000 lei, să suporte toate consecințele și rigorile legilor.

P. Tipărescu

Criza politică a luat sfârșit

Cum se prezintă noul guvern liberal

— Cartelurile electorale cu d-nii Al. Vaida și N. Iorga s'au încheiat. —
— Lista cabinetului Gh. Tătărăscu. —

Criza a intrat în sfârșit în faza finală. Credem că la apariția acestor rânduri guvernul va fi constituit.

D. Gh. Tătărăscu a întâmpinat foarte mari dificultăți în perfectarea acordurilor pe cari le-a solicitat celorlalte partide și o rezistență neașteptată din partea conducerii partidului liberal. De aceia criza a întârziat peste toate așteptările.

In cursul zilei de eri s'au desbătut îndelung condițiile acordului cu Frontul Românesc care la rândul său se lovea de oarecari rezistențe în rândurile fruntașilor partidului, o parte din ei fiind împotriva acordului. Abia aseară, târziu, acordul a fost perfectat și astfel orice piedici în calea unui nou guvern Tătărăscu au căzut.

Cum se înfățișează noul guvern

Noul guvern nu se înfățișează prea mult modificat față de ce era cel vechi. El este un guvern liberal, „baza politică lărgită" întemeindu-se numai pe cartelurile electorale încheiate cu Frontul Românesc și d. Nicolae Iorga.

Imediat după alegeri guvernul va căpăta o nouă înfățișare, actualele persoane fiind schimbate în sensul unei primeniri totale a cabinetului, cu elemente tinere și noui.

Rămâne de văzut dacă actualul Parlament va fi dizolvat imediat sau dacă nu-și va continua activitatea până la Februarie urmând ca între timp să se facă strigările pentru modificarea Constituției. Fiindcă, o repetăm, sunt serioase indicații că se urmărește această modificare.

FRAMANTARI IN PERSPECTIVA

Față cu încercările făcute de către conducerea partidului de a se torpila acțiunea d-lui Gh. Tătărăscu pentru formarea unui nou guvern, este mai mult ca sigur că imediat după alegeri se va pune din nou — și de astădată pe față — problema solu-

D. GH. TATARASCU

ției partidului liberal.

D. Dinu Brătianu va fi astfel nevoit să se retragă dela șefia partidului și în locul d-sale va fi proclamat șef d. Gh. Tătărăscu.

Aceasta se pare că va fi faza ultimă a frământărilor din partidul liberal. Și odată cu ea va cădea definitiv orice perspectivă de reîntregire a partidului.

P. B.

LISTA MINISTERIALA PROBABILA

Iată, din ceeace se știe până acum, lista probabilă a ministerului Tătărăscu:

Președinția de consiliu: Gh. Tătărăscu.
Vicepreședinte: Ion Inculeț.
Interne: R. Franasovici.
Externe: Victor Antonescu.
Educația națională: dr. C. Angelescu.
Finanțe: Mircea Cancicov.
Industrie: Victor Slăvescu.
Domenii: Bebe Brătianu.
Cooperație: M. Negură.
Comunicații: Valer Pop.
Justiție: A. Bentoiu.
Muncă: dr. Ion Nistor.
Culte: Tiberiu Moșoiu.
Apărarea națională: general C. Ilasievici.
Aviația: ing. Radu Irimescu.
Sănătatea: dr. Ion Costinescu.
Ordinea publică (poliție, siguranță, jandarmerie): general Gabriel Marinescu.
Ministru fără portofoliu: Victor Iamandi.

UN CONSILIU DE MINIȘTRI

După ce noul guvern va fi constituit și va depune jurământul de credință, va avea loc la președinție un consiliu de miniștri, care va lua în discuție chestiunea dizolvării Corpurilor Legiuitoare și fixarea alegerilor generale parlamentare.

DECLARAȚII PRESEI

Apoi, d. Gh. Tătărăscu va convoca pe reprezentanții presei, cărora le va face declarații în legătură cu programul noului guvern.

„Frontului Românesc" i s'au acordat 50 mandate

Spre desiluzia celor cari au uneltit în cursul zilei de ieri împotriva mandatului d-lui Tătărăscu, astă noapte s'a perfectat acordul electoral intervenit între partidul liberal și Frontul Românesc.

In baza acestui cartel se va acorda „FRONTULUI ROMANESC" un număr de 50 mandate, dintre cari 35 la Cameră și 15 la Senat.

Este probabil, că fruntași „FRONTULUI ROMANESC" vor avea, în Ardeal mai ales, câteva capete de listă.

Dealtfel, această chestiune va fi examinată în amănunt de două comisiuni: una a partidului liberal, alta a Frontului Românesc.

CARTELUL CU IORGHIȘTII

Un alt acord încheiat de partidul liberal, este acel cu iorghiștii.

Ni se spune, că partidului d-lui profesor Iorga i se pun la dispoziție 15 mandate, dintre cari zece la Cameră și cinci la Senat.

Aflăm că d. profesor Nicolae Iorga va candida cap de listă, la Cameră.

INTREVEDEREA TATARASCU—DINU BRATIANU

La ora 10 a. m., înainte de a se prezenta în audiență Suveranului, d. Gh. Tătărăscu a avut o lungă întrevedere cu d. Dinu Brătianu.

Cu acest prilej s'a discutat asupra listei noului guvern.

Ce aspect va avea noul cabinet

S'a căzut de acord, însfârșit, după o sumedenie de greutăți întâmpinate de d. Tătărăscu, ca noul guvern să-și păstreze aceeaș configurație până după alegeri, pentru a nu da loc la certuri și nemulțumiri.

Ținem să precizăm că prin aceasta d. Tătărăscu a înțeles să zăgăzuiască și anumite încercări ale grupului H, care voia să-l terorizeze.

După alegerile generale, d. Tătărăscu va proceda la o remaniere largă a cabinetului și va promova numeroase elemente tinere.

Se vorbește, în special, de numirea ca subsecretari de stat a d-lor GEORGE FOTINO, TRAIAN PARVU, I. G. VANTU, PETRE GHIAȚA, RADU PORTOCALA.

In cazul acesta vor părăsi cabinetul bătrânii liberali și în locurile lor vor trece actualii subsecretari de stat, afară de d. V. G. Bârcă, pe care d. Ion Inculeț vrea să-l numească primar al unui municipiu basarabean.

Nu-i exclus, apoi, ca d. Tătărăscu să părăsească ministerul de interne, unde ar urma să fie numit d. Ion Inculeț.

Unii cred că va fi completată și vacanța dela agricultură și domenii. Sunt desemnate două persoane: d. Bebe Brătianu — care are șanse mari — și d. profesor Ionescu-Sișești.

Ora 2

O ultimă audiență la Suveran
a d-lui Tătărăscu

— Irevocabil, noul guvern va depune jurământul astă seară. —

Azi, la ora 11.45, d. GH. TATARASCU s'a prezentat din nou în audiență M. S. Regelui Carol II.

Audiența a durat până la ora 12.30, când d. Tătărăscu a declarat ziariștilor:

— „NU VA POT SPUNE, DEOCAMDATA, NIMIC. VA VOI FACE O ULTIMA DECLARAȚIE LA ORA 5 D. A., LA PRESEDINȚIE ȘI VA VOI SATISFACE TOATE CURIOSITATILE.

DACA ACUM NU VA COMUNIC NIMIC, E CA NU POT SA VA COMUNIC".

Intrebat dacă se mai duce azi la Palatul Regal, d. Tătărăscu a spus:

— „LA PALAT NU MA MAI DUC AZI".

Știri și polemici

AU APARUT decretele regale, prin care Marele Voevod Mihai de Alba Iulia este înscris printre membrii ordinelor următoare: „Serviciul credincios" în gradul de colan, ordinul „Carol I" în gradul de Cavaler, Mare Cruce; ordinul „Steaua României", în gradul de Mare Cruce, militar și ordinul „Coroana României" în gradul de Mare Cruce.

*

IN COMPOZIȚIA Parlamentului trecut, liberalii au ales pe listele lor 5 deputați jidani.

In urma perfectării acordului cu d. VAIDA-VOEVOD este vorba ca niciun deputat jidan să nu mai intre în Parlament pe listele guvernului.

*

IN CURSUL lunii Decembrie se va face alegerea primului episcop al Maramureșului.

*

D. CONTRAAMIRAL Bărbuneanu, directorul general al marinei, a fost însărcinat provizoriu cu comanda marinei regale.

*

DESVELIREA monumentului lui I. I. C. Brătianu, care trebuia să aibe loc în ziua de 24 c., s'a amânat pentru o dată ce se va anunța la timp.

*

„MONITORUL OFICIAL" de eri a publicat decretul regal prin care s'au acordat unele grațieri și reduceri de pedepse.

*

DIN GENEVA se telegrafiază că propunerea d-lui ministru V. V. Pella, privitoare la înființarea unui tribunal penal internațional pentru reprimarea terorismului, a fost adoptată în intregime de către Franța, Belgia, Olanda, Mica Înțelegere, Înțelegerea Balcanică Bulgaria, etc.

*

MEMBRII Senatului Universității din București s'au întrunit aseară, la ora 6, sub președinția d-lui rector C. Stoicescu. S'au discutat chestiuni în legătură cu complectările de catedre vacante.

*

ZIARELE străine scriu că cei 12 păuni, de o frumusețe rară, din grădina Societății Națiunilor, au fost otrăviți.

Poliția cantonală din Geneva caută să descopere pe otrăvitori precum și scopul urmărit prin uciderea acestor păuni.

*

DIVIZIA economică din ministerul de externe, a fost înștiințată că la 10 Decembrie va sosi în țară o delegație letonă, în vederea încheierii unui acord comercial și de plăți între România și Letonia.

*

D. C. I. C. BRATIANU, președintele partidului național liberal, a cerut comisiunii centrale electorale din ministerul de justiție, un certificat din care să se constate că semnul electoral: o linie verticală, îi aparține d-sale, în calitate de șef al acestui partid.

*

CONDUCEREA partidului național-democrat de sub conducerea d-lui prof. N. IORGA arată că d. I. Buzdugan nu mai face parte din acel partid. Fostul subsecretar de stat este inscris în „FRONTUL ROMANESC".

Externe

BUENOS AIRES, 17 (Rador). — Un uragan extrem de puternic a devastat localitatea Marchiquita, din regiunea Cordoba, provocând pagube foarte mari.

D. MITIȚĂ CONSTANTINESCU, guvernatorul Băncii Naționale, pleacă astăseară la Ankara, unde va avea loc conferința guvernatorilor institutelor de emisiune din țările balcanice. D-sa va lipsi o săptămână din țară.

*

MINISTERUL de finanțe aduce la cunoștința generală că debitorii statului au încă posibilitatea de a plăti impozitele și alte datorii prin titluri de rentă de consolidare 3% sau prin bonuri de impozite și în cursul lunii Noembrie, deoarece prin Inaltul Decret Regal No. 3555/937 efectul legii lichidării arieratelor a fost prelungit în această privință până la data de 30 Noembrie 1937.

Ținând seamă că acest termen a fost acordat în mod excepțional și pentru ultima dată, ministerul finanțelor atrage atenția tuturor contribuabililor că după data de 30 Noembrie, toate debitele fără nici o excepție vor fi încasate numerar și fără nici o păsuire, prin aplicarea cu strictețe a legii de urmăriri.

*

DIN CERNAUȚI, Buhuși, Bistrița, Năsăud, Piatra Neamț, etc., ne vin vești, că temperatura scăzând în mod simțitor, în aceste localități au început să cadă primii fulgi de zăpadă care s'au așezat în straturi subțiri pe pământ. Pe alocuri aceste straturi nu s'au topit încă.

*

LA MINISTERUL de industrie și comerț vor incepe tratativele pentru modificarea acordului comercial și de plăți, cu delegația turcă, sosită acum două zile în țară.

Au fost grav rănite 20 persoane.

*

Paris, 17 (Rador). — Generalul BILLOTTE a fost numit guvernator militar al Parisului în locul generalului GOURAUD.

*

Paris, 17 (Rador). — *Necunoscuți au furat Luni noapte din Muzeul Coloniilor bijuterii în valoare de peste 600.000 franci.*

*

Berlin, 17 (Rador). — **Agenția D. N. B. transmite din Moscova: Eri a fost numit un nou comisar al poporului pentru finanțe al Uniunei Sovietice, în locul d-nei JAKOVLEVA, care se pare că a căzut în disgrație. Noul comisar se numește SOKOLOV.**

*

Londra, 17 (Rador). — *Lordul Halifax a plecat eri la ora 14 la Berlin Inainte de plecare a declarat ziariștilor că se va inapoia la Londra Luni.*

*

Roma, 17 (Rador). — **Agenția Havas transmite: Circulă cu insistență svonul că Ducele de Aosta va fi numit vicerege al Etiopiei în locul mareșalului Graziani.**

*

Tokio, 17 (Rador). — **Agenția Domei declară din izvor oficios că Japonia va denunța imediat tratatul celor nouă puteri dacă la Bruxelles nu se va ține seamă de situația speciaiă din Extremul Orient sau dacă Japonia va fi acuzată de a fi violat tratatul celor nouă puteri.**

Se afirmă că într'o ședință ținută la Dietă, mai mulți membri ai adunării ar fi cerut deasemeni denunțarea tratatului celor nouă puteri.

Procesul colonelului de La Rocque
va continua la 29 Noembrie a. c.

— Furtunoasele desbateri de ieri dela tribunalul Senei. —

Paris, 17 (Rador). — *Ieri după amiază la ora 13,20 a XII-a cameră corecțională depe lângă tribunalul Senei a continuat să examineze cele 15 procese de calomnie intentate de d. col. de La Rocque. Erau de față toți pârîții, în frunte cu d-nii Tardieu, Ybarnegarey, Leon Daudet, Joseph Delest, etc.*

Ședința a fost foarte furtunoasă, transformându-se într'o adevărată desbatere politică. Președintele a fost obligat să suspende ședința de mai multe ori din cauza violentelor schimburi de invective între martori, și mai ales între d-nii Leon Daudet și Ybarnegarey.

Urmează rând pe rând diferiți martori, printre cari d. Tardieu, care repetă declarațiile făcute la inceput.

Fostul președinte de consiliu este confruntat cu d. Ybarnegarey, martor al d-lui de La Rocque. Intre cei doi martori se nasc vii schimburi de cuvinte asupra datei când d. Tardieu l-a cunoscut pe colonel. D. Ybarnegarey aduce diferite mărturii în favoarea prietenului său.

Publicul incepe să manifesteze. Sala devine din ce în ce mai sgomotoasă, transformându-se într'o adevărată intrunire publică, deși președintele amenință cu evacuarea. Se amestecă tot mai mult chestiuni politice. Incordarea devine tot mai mare încât președintele este nevoit să suspende ședința la ora 14.50.

La ora 15.30 ședința este redeschisă. Președintele sfătuește publicul și pe avocați să se facă cu mult mai puțin sgomot.

D. Ybarnegarey arată că alegând între d-nii Tardieu și de La Rocque a avut mai multă încredere în cel din urmă.

Martorul următor este d. Richer, procurist al unei bănci care a fost amestecată în chestiunile financiare ale „Crucilor de Foc".

Maiorul Thounis, fost membru al „Crucilor de Foc" declară că nu a obținut niciodată informații asupra întrebuințării unui fond de un milion de franci adunat acum un an de „Crucile de Foc" prin organizarea unor bazare.

Colonelul de La Rocque face o declarație destul de lungă asupra gestiunei sale financiare și declară: „Niciodată nu m'am gândit să fac dictatură și dacă m'aș fi gândit la aceasta nu aș fi început-o prin a o spune".

Ședința a fost ridicată la ora 18.30. Desbaterile vor continua la 29 Noembrie, când vor incepe și pledoariile.

Prăbușirea unui avion
de pe linia Muenchen-Bruxelles-Londra

Ostende, 17 (Rador). — Avionul de pasageri de pe linia Muenchen-Bruxelles-Londra s'a prăbușit în apropiere de Ostende din cauza ceții.

In cădere, avionul s'a lovit de coșul unei fabrici.

Cei opt călători, cari și-au pierdut viața în această catastrofă, sunt toți de origine germană. Iată numele lor: prințul de Hessa; fiul și trei fiice ale sale; d-na Lina Hahe; von Riedesch zu Eisenbach și Martens.

Echipagiul era compus din pilotul Lambotté, radiotelegrafistul Courtois și mecanicul Lansmans.

Cei cinci membri ai familiei de Hess uciși în groaznicul accident de avion de eri sunt: ducesa Eleonora, marele duce moștenitor George, soția sa Cecilia, născută principesă de Grecia, și cei doi copii ai lor Ludwig și Alexander.

11 VICTIME

Ostende, 17 (Rador). — **Numărul exact al victimelor în catastrofa aviatică înregistrată în apropiere de Ostende este de 11.**

Redactor responsabil: EUGEN VICTOR POPA

Tipografia Ziarului „UNIVERSUL" Str. Brezoianu 23-25 București

6 pagini 3 lei

ANUL VI, No. 924 Vineri 19 Noembrie 1937

Taxa poştală plătită în numerar conform aprobării Dir. Gen. P.T.T. No. 118.370/1934

Porunca Vremii

TRIBUNĂ ZILNICĂ DE LUPTĂ NAŢIONALĂ ŞI CREŞTINĂ

„In Moldova, dvs. ştiţi că în Galaţi, cu evreii, cu ceilalti, noi suntem în minoritate ? Suntem în minoritate în toate târgusoarele din Moldova. Şi în capitala judeţului Dorohoi, noi suntem în minoritate. Şi în Iaşi noi suntem în minoritate. In Craiova mergem către egalitate : incetul cu incetul mergem acolo către aceasta: atâţia români, atâţia care nu sunt români. Aceasta este situaţia în ce priveşte numărul, dar cum am spus, nu este vorba numai de aceasta, nu este vorba numai de număr".

N. IORGA

(In discursul ţinut la „Liga Culturală").

Abonamente Anuale: Lei 1000 pentru instituţii şi sprijinitori; Lei 800 pentru oraşe; Lei 600 pentru sate. Se primesc şi abonamente pe 6 şi 3 luni.

Orice sumă se poate trimite prin Casa de economii şi Cecuri poştale (CEC) astfel : ABONAŢII PENTRU CONTUL 1224 DEPOZITARII „ „ 10405

Director: Dr. ILIE RĂDULESCU

Redacţia şi Administraţia: BUCUREŞTI I, Str. Sărindar 18

TELEFON : Direcţie, redacţie 4.1853 Ad-ţie publicitate 4.1852

Cu unirea românilor şi boicotarea jidanilor scăpăm Ţara!

Să se pună capăt speculei!

Insfârşit, noul guvern, fără nici o deosebire aproape de cel vechi, s'a constituit. Bine că s'a terminat ! „Criza de autoritate" începuse să se prelungească prea mult. Vom vedea ce înrâurire va avea asupra situaţiei din ţară faptul că nu mai suntem fără guvern. Deocamdată trecem printr'o stare de lucruri foarte îngrijorătoare. Viaţa a devenit imposibilă. Speculanţii îşi fac de cap. Autorităţile, ocupate cu politica şi cu rezolvarea crizei, au uitat că mai au şi datoria să se intereseze de populaţie, de soarta şi de nevoile ei.

De vreo şase luni incoace, de când toată lumea, guvern şi opoziţie, nu se frământă decât cu ideia succesiunei liberalilor, gangsterii speculei — mai totdeauna jidani — au ieşit la drumul mare. Incurajaţi de indiferenţa şi, uneori, de complicitatea liberalilor, speculanţii s'au năpustit cu furie asupra bietului consumator, luând după el, dela 3 la 7 piei. Viaţa, transformată în calvar pentru lefegiu sau pentru omul cu venituri fixe şi restrânse, s'a scumpit în medie cu 40-60% pentru majoritatea produselor ; ba unele mărfuri au ajuns să-şi majoreze preţurile cu 100%.

Guvernul d-lui Tătărăscu, de dinainte de criză, a socotit că e suficient să înfrâneze specula cu unele preţuri maximale, aplicate fără convingere. Rezultatul a fost că nimeni nu le-a respectat, speculanţii continuând să-şi bată joc de populaţie. Acolo unde guvernul a acţionat cu mai multă autoritate s'a înregistrat imediat o reacţiune a piraţilor speculei: marfa, asupra căreia s'a aplicat preţul maximal, a dispărut de pe piaţă. Uitaţi-vă de ex. ce s'a petrecut şi se petrece încă, cu lemnele. In faţa preţurilor maximale ale guvernului, speculanţii de lemne, jidani, s'au pus în grevă. N'au mai adus lemne în depozitele lor. In preajma iernii, populaţia dârdâie, de câteva săptămâni, fără să găsească un băţ de lemn nicăeri în Capitală, nici la negustorii particulari, nici la depozitele C. A. P. S-ului. Consumatorul ar fi dispus să plătească oricât numai să aibă cu ce se încălzi. Speculantul îi râde'n nas, însă, batjocoritor : „Nu sunt lemne. Du-te să ţi le dea ministerul de industrie, care a pus preţuri maximale".

Ceiace se întâmplă cu lemnele, se petrece, deopotrivă, cu toate celelalte obiecte de strictă consumaţie. Dacă nu plăteşti cât îţi cere banditul speculant, rişti să nu găseşti ceiace cauţi. Fructele, zarzavaturile, ouăle, carnea etc., au ajuns să se vândă la preţuri duble faţă de acelea din anul trecut. Acelaş lucru cu mărfurile industriale, cu panzeturile, ştofele, fierul etc. Zahărul însuşi, despre care ni se tot spune că trebuie să-i mărim consumul, zahărul care la sate nu e cunoscut decât ca doctorie, şi-a scumpit şi el preţul cu doi şi trei lei la kgr. Nimănui nu-i pasă, însă. Speculanţii opercază, nestingheriţi, ca într'o adevărată Viaţie. Politicianii sunt satisfăcuţi. In definitiv, ce rost are acest nou val de scumpete decât să umfle căştigurile piraţilor jidani şi să le sporească şi lor tantiemele şi jetoanele cu care sunt plătiţi de Izrael în consiliile de administraţie ale atâtor întreprinderi de jaf?

Singura întrebare este : guvernul n'are nimic de spus ? Nu ne gândim la guvernul vechi, liberal, care nu mai avea nici un interes să-şi păstreze simpatiile. Vorbim de acest guvern proaspăt, care, deşi e tot liberal, se prezintă acum ţării, spre a-i cere să-i acorde din nou încrederea sufragiilor ei. Nu-şi dă seama d. Tătărăscu că, în aceste condiţii, nimeni nu va fi nebun să-şi dea votul liberalilor ?

Dar mai e o chestie foarte gravă. E vorba de funcţionarii publici. Salariaţilor de stat li s'au aplicat până acum trei sau patru curbe de sacrificiu, care le-au înjumătăţit lefurile. Dela 9 şi 10.000 lei salariu lunar, cât avea în 1929-30, funcţionarul, a ajuns, azi, la 4000-5000 lei. Viaţa, însă, e mai scumpă acum, decât era în 1929-30. Ce facem cu aceşti funcţionari ? Existenţa lor a devenit cu adevărat tragică. Guvernul e dator să ia o măsură: ori să pună serios mâna'n gâtul speculanţilor, ori să ridice aceste curbe de sacrificiu şi să dea posibilitate de viaţă omenească funcţionarului ! Altfel se ajunge fatal la anarhizarea vieţii de stat.

Criza politică, asa cum spuneam, s'a rezolvat, de bine, de rău. Guvernul are obligaţia, însă, să se ocupe acum şi de criza ţării, de batjocura, de nerusinarea speculanţilor, căreia trebuie să i se pună capăt fără întârziere. O spunem aceasta în interesul guvernului. Fără măsuri drastice împotriva speculei, d. Tătărăscu să nu fie surprins, dacă, în apropiatele alegeri, ţara îl va respinge cu toată indignarea.

DR. ILIE RADULESCU

In această neagră groapă,
„Statul Ţărănesc" se 'ngroapă,
Plâns cu nesfârşită jale
De trei „GOI" şi de GHIDALE...

Nu vă mai topiţi în plâns,
Voi „ORTACI" cu pumnul strâns...
Mortu'i MORT pentru vecie :
Mări de plâns nu-l mai invie!...

Noi, ca nişte buni creştini
Şi de omenie plini, —
Nimeni ca să nu se certe, —
Zicem : „Dumnezeu să-l ierte"!...

Invăţătură de minte!

de N. GREVEDIA

La ora la care vor apare aceste rânduri, se prea poate ca guvernul Tătărăscu să fie din nou la lucru. „Toate-s vechi şi nouă-s toate", spun glossele poeţilor.

Guvernul Tătărăscu este nou şi totuşi are o anticitate de patru ani. Nu vrem să spunem că guvernul d-lui Gheorghe Tănăsescu a continuat tradiţia istorică, mândră, a partidului marilor Brătieni. Guvernarea d-lui Tănăsescu, pe care nimeni nu o mai aştepta acum zece ani, a fost un uimitor hocus-pocus, ieşit din căciula atât de surprinzătoare a hazardului.

Se cunosc împrejurările în care a fost constituit guvernul Tănăsescu-Inculeţ. Se cunosc şi cele câteva momente penibile ale sale, cari ar fi trebuit să-l asvârle într'o opoziţie nu de patru, nici de opt, ci de paisprezece ori optsprezece ani.

Tot fericita întâmplare a făcut însă ca de trei ori partidul liberal să rămână mai departe la cârmă, căci d. Guţă Tătărăscu, Marele Tătar al politicei noastre actuale, a avut noroc încă de mic.

Destinat să ajungă autor dramatic, foiletonist la „Viitorul" şi pe la cincizeci de ani încolo director al Teatrului Naţional, d. Tătărăscu atunci când era mic, a pândit plecarea ursitoarelor şi a făcut ceva în scăldătoare. Şi pruncul care face ceva în scăldătoare, poporul zice că în viaţă are mare noroc.

D. Gheorghe Tătărăscu nu noroc a avut, ci un car de noroc.

Hei, Dumnezeu îţi dă, dar în sac nu-ţi bagă. Un noroc încăput pe mâna unui prost este egal cu zero. D. Tătărăscu şi-a administrat şansa ca un maestru. (De altfel arta politică nu este departe de arta dramatică).

D. Gheorghe Tătărăscu, cu etica sa politică, (oamenii inalţi se pot mai uşor pleca!) şi cu arta sa de a conduce, a putut, iată, să guverneze ca un călifar timp de patru ani.

Despre această guvernare, noi ne-am spus aici de mai multe ori cuvântul.

Intr'o singură vorbă, guvernarea d-lui Tătărăscu a fost o guvernare absolut mediocră, o guvernare pe care tot aşa de bine ar fi realizat-o şi Dumitru Soană, primarul municipiului Crevedia-Mare din judeţul Vlaşca. Căci să nu ni se spună nouă că cu stare de asediu şi cenzură nu poate guverna oricine. (Dixit Cavour: cum starea de asediu et censura atque asini gubernare possunt!!!).

Guvernarea liberală a fost ca patru mari boi graşi pentru partizani şi anevoe se vor uita istoricele afaceri frauduloase ale transferului Dorel Dumitrescu şi afacerea Grosz-Cagero.

Dar pe deasupra tuturor furtişagurilor mai mici şi a marilor pricopseli şi afaceri, găsim că nu s'a insistat destul asupra iudaismului partidului liberal. Sub această guvernare, elementele iudaice de peste frontieră au năvălit ca lăcustele asiatice.

Sub guvernarea liberală, jidanii s'au simţit ca în sânul lui Abraham. Arătaţi-mi măsurile luate de acest guvern împotriva infiltraţiei iudaice şi împotriva înfloririi, înlăuntrul ţării, a acestei lepre! Măsurile de protecţie a muncii româneşti? Să ni se dea voe să le caracterizăm cu un singur cuvânt: VAX. Au fost trimişi peste graniţă o seamă de boangheni paşaportari şi atât! In sânul d-lui Avram Tătărăscu, Iuda şi copii săi mulţi au împuiat, au înflorit şi s'au fericit, intru tragica noastră nefericire. Aţi ştiut d-voastră cei mulţi şi nenumăraţi votanţi de acum patru ani pe cine aţi votat? Aflaţi că aţi votat cinci parlamentari jidani, aleşi acum patru ani pe listele liberale. Atâţi fruntaşi naţionalişti nu au putut încăpea în Parlament, atâtea guri de foc ale sfântului nostru naţionalism nu au pu-

(Urmare în pagina 3-a)

Jalea Doctorului Lupu

Dintre „ţărănişti", acela care 'n plâns îşi seacă trupu',
Fiindcă n'a luat „puterea", nu e altul decât LUPU ;
De trei zile bea la „votcă", urlă, geme şi se frânge,
Că nu fâlfâe pe Ţară steagul roşu, ca de sânge !...

Ah, dac'ar fi fost pe placu-i, cum s'ar mai fi dus la ANA,
Ştiţi, duduia ANA PAUKER care-aşteaptă la Doftana ;
Cum ar mai fi scos cătuşa „fraţilor" cei puşi în lanţuri,
Şi, la pieptul lui cu ANA, cum ar fi pornit în danţuri !...

Ce spectacole măreţe ar fi pus apoi la cale
El, cu ANA şi tâlharii seminţiei lui GHIDALE :
Sub ce focuri, până 'n slavă, s'ar fi năruit Biserici,
S'ar fi legănat în streanguri, pe coline, mii de clerici ;

In sfârşit, pentru toţi LUPII, ar fi fost foarte frumos ;
S'ar fi isprăvit în ţară cu credinţa 'ntr'un Hristos,
Şi-atunci LUPU, — jidovitul fără Cer şi Dumnezeu, —
Ar fi zis : „Acestea toate, eu le-am pus la cale, eu !..."

RADU BARDA

Procesele d-lui de La Rocque

Mărturisim că pentru noi, oameni de dreapta, nu este de loc reconfortant ceiace se întâmplă în Franţa între conducătorii partidelor naţionaliste. Este o deslănţuire oarbă de pătimaşe luptă a unora împotriva celorlalţi. Că şi cum, biruitoare împotriva ideologiei de front popular, dreapta franceză n'ar mai avea altceva de făcut decât să se ia la trântă cu susţinătorii ei.

Şi cât de departe este de realitate această dreaptă franceză care, în momentul ce acuză o scădere a valorii ei la bursa politică din Franţa, în avantagiul stângei şi al frontului popular în particular, îşi macină şi ultimele vestigii ale prestigiului său, într'o luptă intestină din care toţi conducătorii ei ies micşoraţi în ochii opiniei publice franceze.

Atacul dat împotriva d-lui de la Rocque, şeful cruciior de foc, a avut la bază unele deosebiri de vederi între acesta şi ceilalţi conducători ai dreptei. Adversarii au greşit însă când au socotit că nu trebuie să aleagă mijloacele cu cari să înlăture din fruntea organizaţiei sale pe d. de la Rocque şi au alunecat astfel pe o pantă care duce hotărît către compromiterea mişcării de dreapta.

Procesele răsunătoare ce s'au desbătut şi se desbat încă în jurul acestor acuzaţii, pun într'o lumină urită pe toţi conducătorii dreptei franceze fiindcă, oricât ar reeşi din desbateri nevinovăţia unora sau altora, rămâne totuşi valabilă reaua credinţă evidentă a celor mai mulţi.

Şi să vezi pe d. André Tardieu, fost preşedinte de consiliu şi unul din cei mai apreciaţi luptători ai dreptei franceze, amestecat într'o intrigă pe care o susţine însuşi, cu toată lumina urită ce se răsfrânge şi asupra sa, nu poate fi decât dureros pentru cei ce nădăjduiau într'o reîmprospătare a forţelor naţionaliste prin alăturarea d-sale la această luptă.

Nu ne permitem să luăm nici o atitudine în cearta aceasta dintre conducătorii naţionalismului în Franţa. Şi evident nici nu ne gândim să luăm apărarea colonelului de la Rocque. Mai ales că în ultimul timp conducătorul cruciior de foc a oscilat ceva cam exagerat pe linia naţionalistă. Scandalul izbucnit însă în jurul acestor răsunătoare procese politice ne întristează.

El face bucuria protagoniştilor democraţiei revoluţionare şi marchează o simţitoare scădere a prestigiului dreptei în Franţa.

Semnalându-l voim numai să evidenţiem unde poate duce lipsa de solidaritate în jurul unei idei. Pe când forţele de stânga nu se preocupă decât de idee şi sunt gata să susţină pe cel mai ticălos individ dacă el sprijină ideologia lor, dreapta în disprepul ei aristocratic pentru mulţime, îşi macină prestigiul în incercări de asasinare politică a fruntaşilor ei, de îndată ce unul din aceştia greşeşte printr'o atitudine, nu atât faţă de ideile cât faţă de ceilalţi apărători ai ei. Şi când această dreaptă voeşte să-şi tragă puterea dintr'o bază electorală, asemenea practici nu pot aduce drept rezultat decât o prăbuşire nemeritată a însăşi ideologiei pentru care luptă.

Este eterna poveste a organizaţiilor politice de dreapta cari voind o reformă a statului în sensul imperativelor naţionaliste, folosesc mijloacele democratice pentru a cuceri puterea dar uită practicele partidelor democratice cari, pentru salvarea principiilor, nu se încearcă şi nici nu se duşmănesc între ele decât în momentul în care puterea lor este atât de mare încât întreg organismul statului este la dispoziţia lor.

Scandalul la Rocque nu are firească proporţiile pe cari vrea să i le dea presa jidovească de pretutindeni. El nu vădeşte decât o lipsă de înţelegere a imperativelor momentului la conducătorii naţionalismului din Franţa. Şi este destul şi atât.

Poate că dreapta românească ar avea ceva de învăţat din spectacolul acesta dureros ce se desfăşoară la Paris, pentru solidarizarea ei în jurul ideii pe care o slujeşte.

Petre Bănescu

Conservatorii fuzionează...

Aş vrea să scriu câteva rânduri despre eventualitatea fuziunii partidului conservator cu partidul naţional-ţărănesc, fără a manifesta o cât de vagă ironie. Aş vrea să mă înalţ la seriozitatea de gândire politică pe care au avut-o d-nii Ion Mihalache şi Gr. Filipescu în momentul când au discutat acest acord politic pe care, fără îndoială îl consideră necesar Ţării şi Tronului.

Dar îmi mărturisesc sincer slăbiciunea: cei cari îl cunosc, şi, mai ales, îi cunosc activitatea politică, gazetărească şi cea dela Societatea de telefoane a d-lui Gr. Filipescu, vor conveni alături de subscrisul, că nu se poate vorbi despre acest personagiu fără a arbora o notă hilariantă... Şi este aşa pentru simplul motiv că d. Gr. Filipescu este un personagiu comic în lumea politicianilor noştri, este un om care există politiceşte fiindcă poartă un nume glorios şi demn pentru conştiinţa neamului. In viaţa politică a ţării d. Gr. Filipescu s'a ilustrat ca un apolitic. In vreme ce toată ţara aproba legiferarea conversiunii datoriilor urbane şi rurale, d. Gr. Filipescu şi partidul conservator (format din 4 sau 5 oameni) s'au opus categoric, iar în Parlament, unde întrase mulţumită bunăvoinţei d-lor N. Iorga şi C. Argetoianu, au votat împotriva legii. Asta pentru a salva principiile conservatoare deşi legea conversiunii nu creia o nouă stare de fapt sau de drept în raporturile dintre creditori şi debitori, de oarece legea reglementa şi rezolva o stare de fapt existentă în societatea noastră. Dacă nu se venea cu această lege fără îndoială că am fi asistat la integrala distrugere a creditului şi chiar la o anarhizare a vieţii noastre economice şi bancare. Dar d. Gr. Filipescu n'a înţeles toate acestea.

In gazetărie, d-sa cultivă profeţia. Este o Mafalda a presei. La d-sa se leagă şi se desleagă toate oracolele vremii. Ştie când cade guvernul; ştie cine vine; şi toate aceste profeţii le precizează cu ora şi minutul. Dar cea mai teribilă, cea mai tragi-comică profeţie a d-lui Gr. Filipescu a fost, fără îndoială, prăbuşirea regimului mussolinian şi a fascismului, anunţată cu mare satisfacţie de trimbiţa sa, în vremea războiului italo-abisinian.

Singurul lucru serios pe care-l face preopinentul nostru este desigur la Telefoane. Aici nu profetizează: se distrează cu fetele şi încasează, lunar, în afară de diurne, tantieme şi mai ştiu ce, modica sumă de vreo 150.000 lei....

Iată dar cine este omul. Dar d. Gr. Filipescu n'ar prezenta, singur, nici un interes oarecare dacă nu ar fi luat în serios de alţi oameni politici. Naţional-ţărăniştii îl cred informatorul lor cel mai de preţ pentrucă ei stiu că d. Filipescu, dacă are ceva bun, apoi are ca şi cartoful... în pământ, după cum bine i-a spus d. C. Argetoianu. In adevăr, d. Gr. Filipescu se crede în totdeauna în secretele zeilor. D-sa lucrează şi trage sforile politice în umbră. Iar d. Ion Mihalache şi d. dr. Lupu şi mai toţi fruntaşii partidului d-lui Iuliu Maniu, — îl cred.

Acum se pare că cele două partide, vor fuziona. Că d. Filipescu doreşte aşa ceva, înţelegem ; dar ce foloase poate trage d. Mihalache din această fuziune? Sau poate vrea să-şi consolideze partidul adânc sdruncinat, în fripturismul său, din cauza modului cum a fost deslegată criza politică, — prin d. Gr. Filipescu ?

Dar oare asemenea situaţii politice, cari au numai un caracter humoristic, merită a mai fi subliniate?

Ştefan Ionescu

Camaşa de forţă

Trecu şi asta...

Carevasăzică, s'a isprăvit şi cu criza de regim.

D. Gh. Tătărăscu a fost însărcinat să formeze tot un guvern liberal pur.

Pur ca apa chioară...

Plângerea zidurilor

D-rul Glicksmann, zis Ygrec, scrie în „Adevărul" un articol despre „Bucureştii cari se duc".

Desigur, Bucureştii cari se duc, văzând cu ochii, în mâna jidanilor...

Cenzura şi talentul

Noul guvern, adică tot ăl vechi de când cuEgiptenii şi Fenicienii, s'a format.

In ţară, deci, nu-s'a schimbat nimic după patru ani.

Nu s'a schimbat nici măcar regimul libertăţii. Starea de asediu şi cenzura se menţin. Se menţin la infinit.

Acestea sunt două rigori cari nu numai că îngăduie ca la adăpostul lor să se petreacă o mulţime de afaceri necurate — dar ucid şi talentele.

Marile virtuţi gazetăreşti au înflorit în epocile de libertate, când cuvântul scris nu zăcea sub cele două cuţite încrucişate ale foarfecii. Dacă există un pamflet românesc de mare stil, el se datoreşte acelei sfinte epoci de libertate a scrisului.

Pamfletul este unul din virtuţile neamului nostru şi un capitol dintre cele mai bogate ale ziaristicei româneşti.

Cenzura distruge această floare a geniului naţional.

Protestăm !

Presă de moravuri, moravuri de presă

Seismograful cel mai fidel, care ar putea să dea indicaţiile cele mai sigure pentru alcătuirea unei icoane exacte a societăţii actuale, nu poate fi decât presa.

Toate tendinţele, idealurile, sbuciumările, turpitudinile se găsesc înregistrate cu amănunte elocvente şi se reflectă, cu preciziune impresionantă, în presa de toate nuanţele.

Se vorbeşte despre presa ca despre o a patra putere în stat şi pe drept cuvânt. Căci forţa formidabilă pe care o reprezintă o face şi temută şi ascultată.

Numai că acest ducipal impetuos se supune, docil, tuturor sugestiilor şi marilor potentaţi. Despre ea s'ar putea spune ceiace zicea Esop despre limbă: e cel mai frumos lucru dar şi cel mai repulsiv.

Totul e în funcţie de slujitorii cari i s'au devotat.

La noi ca şi aiurea, adesea valorile morale sunt eliminate din câmpul larg al scrisului cotidian şi presa devine o simplă anexă, o supusă unealtă a plutocraţiei în solda căreia se înfeudează.

In astfel de împrejurări, situaţia intelectualului capătă aspecte de un tragism impresionant: sau se exclude deia ospăţul tuturor afacerilor şi al subvenţiilor ispititoare şi-şi continuă drumul rectilin al gândului pur şi al faptei în totală concordanţă cu comandamentele conştiinţei sale, sau renunţă la acestea din urmă şi se tăvăleşte în mocirla compromisurilor şi a abdicărilor morale. După cum armura sufletească rezistă mai mult sau mai puţin la asalturile pe care o mentalitate utilitaristă, iudaizantă, le dă. Şi atunci porneşte, ascet, în cruciadă purificatoare, prin presă de moravuri, în tovărăşia privaţiunilor, sau adoptă noulle moravuri de presă şi-şi satisface vrerile hedoniste şi egoismul exclusivist.

Charles Maurras, bătrânul doctrinar, a sesizat cu multă perspicacitate situaţia şi-a plâns viitorul inteligenţei noastre.

Căci nava intelectualului, în societatea dominată de mediocraţie, pluteşte între Scylla tentaţiilor materialiste şi Carybda purităţii, dar şi a lipsurilor crunte.

In societatea în care au putere circulatorie valorile medii, în care criteriul de apreciere a lucrurilor e în funcţie de utilitatea lor, în astfel de societate iudaizată în cele mai mici cute ale sufletului său, o anumită presă era firesc să se desvolte luxuriant, în cel mai prielnic climat.

Colportori ai ideilor anarhice, exploatatori ai vulgarităţii, au coborît nivelul cultural şi au întunecat seninătatea olimpiană a gandului curat.

O lentă acţiune de destrămare a bunurilor câştigate cu multă trudă de educatorii neamurilor se duce cu o perseverenţă criminală, cu o lipsă de scrupule impresionantă.

Tactica adoptată este cunoscută: atac convergent asupra persoanelor cari simbolizează sau intrupează idealurile unei colectivităţi, perfide insinuări cu privire la principiile şi la fundamentele etice ale comunităţii.

In numele unei libertăţi fictive, căci libertatea reală ţi-o dă numai conştiinţa că eşti în slujba unui ideal şi nu în solda unor meschine interese personale, se atentează zilnic la patrimoniul cu multă sforţare asigurat.

Oameni despoiaţi de caracter şi săraciţi de calităţi superioare îşi arogă aere şi roluri de mentori şi mistifică opinia publică, induce în eroare pe naivii de bună credinţă, dar neavizaţi.

De aceia cenzura presei de moravuri este necruţătoare, şi prin forţa lucrurilor violentă.

Rolul corectiv pe care şi l-a luat o expune însă prăbuşirilor materiale şi urii crâncene a înţelegerii obtuze a unei plutocraţii mediocre.

Soartă de martiri pe creastă arîdă de Golgotha.

Valeriu Martin

SPORT

Initiative

D-l Eladescu şi matchul România A-Venus

Am mai avut ocazia să înregistrăm în aceste coloane, multe acte de merit ale d-lui Eladescu, vice-preşedintele „Venus"-ului.

Merită a fi relevată însă atitudinea d-sale în legătură cu organizarea partidei de Duminică, în care „Venus" urmează să întâlnească selecţionata A a României.

Ideia organizării acestui match revine vice-preşedintelui campionilor, cu scopul unei selecţionări cât mai perfecte şi pentru a se putea procura Federaţiei, destul de sărăcite, fondurile necesare deplasării la Cairo. Iniţiativa e cât se poate de lăudabilă. Numai că F.R.F.A.-ul, în loc să contribue ca organizarea să fie cât mai perfectă, prin comisia sa de selecţie, a alcătuit o echipă plină de nulităţi.

Se înţelege că în acest caz matchul de Duminică n'ar fi servit unei selecţionări fericite. De asemenea, selecţionata nefiind alcătuită din jucătorii de valoare, încasările n'ar fi corespuns aşteptărilor.

F.R.F.A., după cum se vede, încerca să-şi fure căciula.

O INTERVENŢIE UTILA

In faţa acestei situaţiuni, d. Eladescu, conform stipulaţiilor din contract, a pretins F.R.F.A. alcătuirea celei mai tari selecţionate, de oarece matchul nu are numai caracter de antrenament. E vorba de un match în toată puterea cuvântului, în care jucătorii vor căuta o cât mai bună comportare, oricăruia surizându-i un voiaj la Cairo.

Faptul că echipa victorioasă ne va reprezenta în matchul contra Egiptului. E de altfel o ideie fericită şi s'ar putea aduce la îndeplinire de oarece precedente există. Şi în trecut, naţionala era alcătuită numai din jucătorii „Chinezului", cea mai tare echipă pe atunci a ţării. Acest lucru ar constitui şi un stimulent pentru ambele echipe ce se întâlnesc Duminică.

Ne-am cam săturat de matchuri de trial, în care sparring-partner e întrebuinţată simpatica dar insuficienta echipă a „Sportului Studenţesc" şi în care jucătorii siguri de selecţionare nu vin, ori nu se întrebuinţează serios. Şi rezultatele s'au văzut.

Iniţiativa d-lui Eladescu, aduce un caracter de seriozitate în pregătire, la alcătuirea echipei ce va pleca în Egipt.

Dispare o veche cangrenă: matchurile de trial din ajunul unei importante întâlniri, care nu reuşeau să dea comisiei de selecţie pe cei mai merituoşi a îmbrăca tricoul naţional.

Iată cum iniţiativa particulară contribuie la salvarea unui prestigiu şi a unei vistierii... animate.

Astfel de atitudini sunt dintre acelea ce merită a fi subliniate.

N. Dumitrescu

Aseară

S'au tras la sorţi „optimile" Cupei României

La F.R.F.A., aseară la orele 20, s'au tras la sorţi, optimile Cupei României.

Sorţii au decis următoarele jocuri: Venus-Juventus, la Bucureşti, Unirea Tricolor-Victoria Carei, la Bucureşti, Rapid-Telefon Club, la Bucureşti, Sp. Studenţesc-Victoria (C-ţa), la Bucureşti, Chinezul-Franco-Română, la Timişoara, Victoria (Cluj)-C. A. O., la Cluj, Phoenix-C. A. M. T., la Baia Mare, Jiul-Mica, la Petroşani.

Această etapă urmează să se dispute la Primăvară. In caz de timp favorabil, şi dacă grupările cad de acord, se poate juca la 5 Decembrie.

Azi la A. N. E. F.

Pentru două puncte: Venus-Dragoş Vodă

— Reintrarea lui Humi —

Azi după amiază „VENUS" întâlneşte în cadrul campionatului naţional pe „DRAGOŞ-VODĂ" din Cernăuţi. In sfârşit după o pauză de câteva săptămâni campionii vor evolua din nou în faţa publicului bucureştean. De astă dată vom avea ocazia să vedem iarăşi pe Venus-işti în formaţia

IORDACHESCU

complectă. In primul rând ceeace dă o mai mare amploare acestei întâlniri este faptul că în linia de atac a Venus-ului îşi va face reintrarea Humis după o lipsă destul de îndelungată în cât atacul negrilor va câştiga şi mai mult în eficacitate. In cazul acesta linia de atac compusă din Gruin, Petea, Humis, Bodola şi Ploeşteanu, va avea ocazia a ne arăta adevărata lor valoare şi care va da mult de lucru apărării cernăuţenilor.

Cât priveşte Dragoş-Vodă cu toate că a fost promovat în prima ligă anul acesta, totuşi este o echipă care posedă suficiente cunoştinţi în arta foot-balului în cât nu este un adversar destul de uşor pentru Venus-işti. Ei vin în Capitală pentru a doua oară, ferm convinşi a demonstra că încrederea ce li s'a acordat de a fi introduşi în prima divizie, o merită pe deplin. Pentru a putea scoate un rezultat cât mai onorabil arătând în acelaş timp că rezultatele de până în prezent nu sunt decât rodul unei munci fără preget, Venus-iştii s'au pregătit serios sub supravegherea antrenorului lor. Va fi fără îndoială un match care va putea atrage un public destul de numeros doritor de spectacole de bună calitate. Faţă de forma impecabilă în care se găsesc campionii, credem că vor reuşi să treacă şi acest hop, care le va aduce şi cele două puncte atât de preţioase. Partida va începe la orele 14.30 şi va fi condusă de d. Ionescu-Tope.

Formaţiile sunt următoarele :

Venus: Iordăchescu, Sfera, Albu, Bărbulescu, Gain, Gorgorin, Ploeşteanu, Bodola, Humi, Petea, Gruin.

Dragos-Vodă: Trhan, Hossbain, Zorojan, Ungureanu, Tonovici, Struttinsky, Ionescu, Szue, Panenka, Schmidt, Cacerowski.

In Mai 1938
Letonia vrea să joace matchul revanşe cu România

Zilele acestea s'a primit la F. R. F. A. o adresă a Federaţiei Letone, prin care anunţa că ar dori să susţină un match cu reprezentativa noastră în luna Mai. Pentru un răspuns precis F. R. F. A. a găsit mai multe soluţiuni. In primul rând această întâlnire ar conta ca o revanşe a matchului jucat anul acesta la Riga.

In al doilea rând reprezentativa noastră ar urma să întâlnească în match de antrenament echipa Letoniei, aceasta însă în cazul când am dispune de reprezentativa Egiptului. In fine o ultimă idee ar fi un match în care Letonia ar urma să întâlnească formaţia noastră secundă. Răspunsul precis însă nu va fi dat decât după întâlnirea cu Egiptul.

Pentru matchul de Duminică înaintarea „Românei" a fost shimbată

Pentru matchul de Duminică, în care reprezentativa României este opusă „Venus"-ului se formase la început o echipă cari cuprindea câţiva jucători tineri ca: Oană, Dunăreanu etc.

Cu toate acestea nu mică ne-a fost mirarea când pentru a doua zi Federaţia noastră modifică această echipă, introducând iarăşi epavele de cari de abia ne debarasasem. Nu am vrea să dăm sugestii, arătând că o formaţie cu Oană, Dunăreanu, Palmer, etc, ar da randamentul necesar, dar nici o formaţie cu Dobay, Schwartz, n'am dori-o. Unde sunt Iordache, Felecan, Roşculeţ, cari măcar pentru un antrenament ar fi putut fi convocaţi ?

Nu putem fi de nici un folos. Constatăm cu părere de rău că nici de astă dată nu am scăpat de fosilele football-ului românesc. Nici nu se putea o mai lăudabilă măsură !! Rezultatul să nu ne mire !!

ECOURI

BOX

Maurice Holtzer, campionul mondial la categoria până îşi pune titlul în joc în faţa elveţianului Maurice Dubois. Matchul va avea loc la Geneva, în ziua de 17 Decembrie.

Pierre Louis, campionul Franţei la categoria muscă a „tras" la Liverpool cu Tony Bostock, challengerul lui Benny Linch. Francezul a învins la puncte.

La Geneva a avut loc o reuniune amatoare italo-elveţiană, în care amatorii elveţieni au reuşit să iasă învingători cu două victorii şi un match nul.

TENNIS

In cadrul campionatelor de tennis ale Japoniei Gemesuri von Cramm-Henkel au învins pe Ueara-Hasikashi cu 6:3 ; 6:1 ; 6:3.

Szijetty conduce în clasamentul de tennis al Ungariei.

Mişcarea LITERARA şi artistică

Pictura românească în secolul al XIX-lea

Acesta e titlul importantei lucrări a d-lui profesor Gh. Oprescu şi care vine să se adauge, în „Biblioteca artistică" a Fundaţiei pentru literatură şi artă „Regele Carol II", celor două preţioase monografii artistice publicate anul trecut şi în 1935 despre Pictorul Andreescu, de Al Busuioceanu şi Sculptorul D. Paciurea, de O. Han.

A spune, folosind o formulă de întrebuinţare curentă, că lucrarea d-lui prof. Gh. Oprescu umple un gol simţit, contribuind într'o largă măsură la cunoaşterea unui capitol esenţial din acea Istorie a artelor în ţările române, pe care cu toţii o aşteptăm, însemnează de astă dată recunoaşterea unui fapt evident. Dar această recunoaştere implică, pentru cel care o face, şi îndatorirea de a sublinia însuşirile remarcabile de informaţie meticuloasă şi îndelung răbdătoare ale acestui studiu, atât de anevoie de întreprins în lipsa unor monografii individuale închinate artiştilor cari au contribuit la desvoltarea picturii româneşti în veacul trecut. Excepţiile sunt foarte puţine, iar cât priveşte lucrările de ansamblu, îmbrăţişând o epocă de mai lungă durată din Istoria artelor plastice în România, enumerarea pe care d. prof. Gh. Oprescu o face în prefaţa cărţii d-sale e semnificativă pentru înţelegerea greutăţilor legate de cercetarea întreprinsă.

Fireşte că neavând la îndemână decât bibliografia sumară indicată, iar pe de altă parte, materialul de studiu lipsind uneori sau, chiar atunci când era, fiind foarte sărac, risipit şi greu accesibil, — o lucrare de sinteză ca această Pictură românească în secolul al XIX-lea, nu putea înainta decât cu anevoinţă, legând firul biografic adeseori întrerupt, din lipsa unei documentări precise, prin ipoteze prudente şi puneri la punct judicioase.

Deosebit însă de laturea istorică, informativ-documentară a lucrării, pe care o recunoaşte susceptibilă de a primi în viitor unele adausuri modificatoare şi precizări de amănunt, d. prof. Gh. Oprescu accentuiază totuşi valoarea definitivă a aprecierilor — „bune sau rele" — formulate asupra operelor, şi întemeiate pe o cercetare repetată a originalelor, chiar a celor aflate în colecţii particulare.

Este o afirmaţie care, fără îndoială, relevă nu numai probitatea ştiinţifică a metodei şi a celui care o practică, dar şi prezenţa unei conştiinţe a răspunderilor necesară cercetătorului critic al manifestărilor de cultură şi foarte activă la autorul studiului de faţă.

Judecăţile de valoare pe care le face în această privinţă d. prof. Gh. Oprescu, îşi au criteriul de preţuire în recunoaşterea unui fond permanent de sensibilitate colectivă, isvorită din împletirea unor tradiţii etnice şi modelată dealungul anotimpurilor şi veacurilor, în cadrul peisagiului românesc.

Aderenţa sufletului artistului la acest peisagiu a cărui semnificaţie trece dincolo de înţelesul geografic obişnuit al cuvântului, până unde se confundă cu stilul de vieaţă interioară al unui suflet colectiv, înzestrează arta lui cu o valoare care o ridică deasupra documentului personal, făcând-o să apară „ca emanaţie a naţiei noastre întregi".

Înţelegerea şi preţuirea artei ca mesagiu al unui suflet colectiv sunt valabil ilustrate prin exemplele unor Grigorescu, Luchian, Andreescu sau chiar Aman, „în zilele sale bune".

Operele acestor artişti mărturisesc deopotrivă, în expresia lor personală deosebit formulată, prezenţa aceluiaş duh cumpănitor de „echilibru şi măsură", care modelează stilul de vieaţă interioară al sufletului românesc de străveche formaţie.

Studiul d-lui profesor Gh. Oprescu înlesneşte astfel înţelegerea şi valorificarea picturii româneşti, după singurul criteriu temeinic potrivit căruia formele de expresie artistică a talentului „oricât de puternic individualizat, îşi pierd caracterul de aventură singulară şi de accident, înfăţişându-se ca expresie necesară a unui fond de simţire statornic.

M. Niculescu

Un bust tenorului Ion Băjenaru !

— 16 ani dela moartea lui —

Zilele trecute s'au împlinit 16 ani dela moartea tenorului Ion Băjenaru.

Născut la 1863, în satul Căciulaţi, din jud. Ilfov, fiu al preotului Gheorghe Băjenaru, el s'a înscris dintr'un întâi la „Seminarul Central", *Acolo însă, n'a stat mult, căci muzica scenică îl obseda neîncetat şi în 1885, a trecut la* „Conservatorul de muzică şi artă dramatică" *din Bucureşti, clasa* maestrului Gh. Ştefănescu.

După absolvire, a debutat strălucit în „Giroflé-Girofla", *apoi în* „Maria di Rohane" *şi altele, ale căror succese l-au îndemnat spre orizonturi largi şi l-au făcut să se ducă în Italia, unde a avut angajament la Scala din Milano.*

Intors în ţară, a creiat personajul principal din „Voevodul Ţiganilor" *(Şandor Barinkay), care i-a rămas până la sfârşitul vieţii rolul său preferat.*

Ion Băjenaru a mai luat parte şi la înjghebarea primei asociaţii muzicale din Bucureşti, cu Irina Vlădaia, D. Teodorescu, Alexiu, Grigoriu, Bărcănescu şi Tănăsescu, *cântând în diferite roluri.*

Ceeace însă n'ar trebui să uite nimeni, e faptul că Ion Băjenaru, alături de Gh. Ştefănescu, fostul său maestru, a luptat un sfert de veac pentru ca „Opera Română" *să devină instituţie de stat.*

Ajuns prim tenor al acestei Opere, a cântat alături de marile cântăreţe Nuovina, Adelina Patti, Gina Belincioni, D'Asty, Darclée, Teodorini, *etc. în rolurile din operele:* Carmen, Lucia, Ernani, Traviata, Faust, Aida şi Ebreea, *cu atâta distincţie, încât celebrul tenor* Picaluga, *după ce asistase la o reprezentaţie cu Băjenaru, a spus:* „De ce ne mai chemaţi pe noi, când Românii au astfel de voci?!?

Deşi au trecut însă 16 ani dela moartea lui, nimeni nu s'a gândit să-i ridice — aşa cum ar fi trebuit— un cât de modest semn al recunoştinţei. Ca cel mai tânăr prieten şi admirator al său — am luat iniţiativa şi am format un comitet pentru strângerea fondurilor necesare. Comitetul, are ca preşedinte pe d. Ion Marin Sadoveanu *directorul general al teatrelor şi operelor; iar ca membrii, pe d-nii:* George Georgescu, *directorul „Filarmonicei";* Ion Livescu, *profesor la Conservatorul de muzică şi artă dramatică;* Vladimir Maximilian, *artist dramatic, directorul teatrului „Regina Maria";* George Folescu, *artist liric;* Gh. Niculescu-Basu, *artist liric (ambii la „Opera Română"); d-na* Maria Filotti, *artistă dramatică, societară de onoare a Teatrului Naţional şi profesoară la „Conservatorul de muzică ş. artă dramatică"; d-nii:* T. A. Teodoru, *profesor şi ziarist, directorul revistei „Ilustraţiunea Română"; colonel dr.* Georgescu Vasile, Traian Mircescu, *magistrat;* Ion Diaconescu, *avocat;* I. Popescu-Băjenaru, *profesor şi publicist; şi* Dan Băjenaru, *artist pictor.*

Impreună cu aceştia vom proslăvi memoria tenorului Ion Băjenaru, *dacă nu printr'un monument măreţ, demn de el, cel puţin printr'un bust de marmoră, pe care să-l punem pe uitatul său mormânt, din cimitirul Bellu.*

Pentru aceasta, am emis — cu toate formele legale, — un număr de liste de subscripţie, ce se află la casierul ales de comitet, d. colonel dr. Georgescu Vasile *(str. dr. Tomescu 13), căruia i se pot trimite obolurile admiratorilor, prietenilor şi tuturor acelora ce apreciază meritele artistice ale marelui dispărut.*

D. Stănescu-Deteste

Dela Academia Română

In şedinţa intimă a Academici Române dela 12 Noembrie curent d. vice-preşedinte dr. Gr. Antipa, prezidând şedinţa, a prezentat traducerea făcută de d. dr. D. Gerota a lucrării d-rului O. Schaeffer, profesor la Universitatea din Heidelberg, cu titlul „Atlas şi Elemente de Gynecologie", Munchen 1899, traducere primită în dar dela d. Dr. Gerota, în două exemplare.

D. prof. C. Rădulescu-Motru, vice-preşedinte, a prezentat caetul No. 1 din publicaţia „Arta şi Technica Grafică", Buletinul Imprimeriei Statului, punând în lumină ingrijirea cu care este editată această publicaţie şi arătând că noua publicaţie face cinste atelierelor de care dispune Imprimeria Statului nostru.

D. dr. G. Marinescu a prezentat lucrarea d-sale, în colaborare cu d. dr. Dan Constantinescu „Les bases scientifiques, les buts et les moyens d'action de l'Hygiène mentale". extras din „Revue Suisse d'Hygiène, An. 1937, fascicule 8.

D. P. P. Panaitescu, membru corespondent, a semnalat articolul d-lui J. Marcus „Die Tschechische Politik und die Rumänien", apărut de curând în Prager Rundschau (Heft 4, 1937).

D. S. Mehedinţi a atras atenţia Academiei asupra scrierii d-lui Ioan Missir „Fata Moartă".

Aspecte, însigme, comentarii

„Curcubee peste veac" — al treilea volum de fabule al d-lui Vasile Militaru, a apărut de câteva zile şi înregistrează un frumos succes de librărie.

Ca toate cărţile poetului Vasile Militaru.

D. Sterie Ionescu — *un inteligent epigramist şi dolofan oltean scoate la Caracal ziarul „BURETELE".*

Felul cum e scrisă publicaţia d-lui Sterică Ionescu ne determină la o sumară adâncire a tâlcului unei zicale răutăcioase.

In adevăr, dacă la Caracal s'a rupt carul cu proşti, apoi al deşteptilor merge ca „Buretele" *: uns.*

„Progresul horticol" — revista asociaţiei naţionale de horticultură, aduce în n-rul 10, pe Octombrie colaborarea, cu articole de specialitate, a d-lor: ing. *C. Măleanu,* prof. *C. Lupaşcu,* dr. *Ion I. Ciomac,* ing. agr. *Ene C. Radu,* prof. *Const. Săvescu,* dr. *Eugen Rădulescu Gh Florian* şi *A. Vâşibaev.*

„Veac nou" — se va numi revista literară pe care o vor scoate-o la 25 Noembrie a. c. câţiva scriitori tineri în frunte cu romancierul Al. Gr. Piepteanu.

Roumanian Economist A apărut nr. 35, Noembrie 1937, din „Roumanian Economist", revistă în limba română şi engleză, publicată sub direcţia d-lui John Western şi dr. Marcel Bibiri-Sturia, cu un bogat conţinut din care extragem următoarele :

Comerţul exterior al României, de dr. I. Teodorescu, membru al Institutului internaţional de statistică, — comisia dunăreană. Pagina textilă. Pagina financiară. Marile societăţi petrolifere din România. Import şi Export. Viteză şi confort în România.

Este singura publicaţie în limba engleză şi română din ţara noastră.

„Ştiinţa militară — şi DOCTRINA ROMANEASCA" se intitulează studiul succint pe care l-a făcut să apară în excelente condiţii grafice d. căp. MIRCEA TOMESCU.

Urmând a reveni pe larg, ne mărginim, deocamdată, să anunţăm lucrarea d-lui căp. Tomescu Mircea ca pe una din cele mai bune apărute în ultimul timp.

„Steaua Neamului" — *revista secţiei dintre Prut şi Nistru a „Ligii Culturale" apare lunar sub direcţia unui comitet având ca unic ţel răspândirea culturii în popor.*

Numărul pe Octombrie însumează versuri şi proză semnate de d-nii: Aron Cotruş, *preot* Gh. Zaharescu, Volbură Poiană, Năsturaş, *prof.* Al. Ciulcu, *dr.* Şt. Stelian, D. Iov, *dr. Petre Anastasescu,* Ilie Isbăşescu, cpt. N. Vlad. etc.

Radu Moga

— iscusitul profesor de desen dela liceul din Brad-Hunedoara, este totodată şi unul din cei mai talentaţi sculptori români.

După cum se ştie, lui i se datoreşte măreaţa statuie a regelui DECEBAL, ridicată la Deva.

Aflăm, dela un prieten binevoitor că tot Radu Moga a tăiat în piatră pentru a fi aşezate în diferite oraşe ale Ardealu'ui, chipurile multor fruntaşi ai provinciei transcarpatine: la Lugoj: Ion Vidu, Grozăvescu. Tiberiu Brediceanu; la Caransebes: Ion Pipoş; la Săliste: Nicolae Henţiu; la Tebea: Avram Iancu, iar la Brad: Gh. Crişan.

Premiile scriitorilor tineri
acordate de Fundaţia pentru Literatură şi Artă „Regele Carol II"

Fundaţia pentru literatură şi artă „Regele Carol II" aminteşte scriitorilor tineri că a luat asupra sa tipărirea operelor ce vor fi prezentate comitetului pentru premierea scriitorilor tineri, înfiinţată din iniţiativa d-lui prof. D. Gusti în timpul ministeriatului d-sale.

Premiile pe anul 1938 sunt în număr de patru şi vor fi acordate pentru poezie, esseuri, studii din domeniul artelor, filosofiei şi al ştiinţelor morale. Premierea consistă în tipărirea şi editarea manuscrisului de către Fundaţia pentru literatură şi artă „Regele Carol II" autorului respectiv acordându-i-se drepturile de autor obişnuite.

Termenul de predare al manuscriselor este de 1 Ianuarie 1938.

Manuscrisele vor fi, pe cât se poate, bătute la maşină şi fără numele autorului. La predare se va da fiecărui manuscris, de către direcţiunea Fundaţiei pentru literatură şi artă „Regele Carol II" un număr de ordine ce se va repeta pe plicul ce va însoţi fiecare manuscris şi în care vor fi trecute numele şi adresa autorului.

Termenul de predare al manuscriselor nu se poate prelungi sub nici un motiv peste data fixată.

Orice scriitor tânăr poate prezenta un manuscris spre premiere, indiferent dacă autorul mai are sau nu un volum tipărit.

Manuscrisul prezentat spre premiere trebue să fie inedit. In intervalul dintre depunerea manuscrisului şi premiere, manuscrisul nu va putea fi tipărit în total.

Rezultatul lucrărilor comitetului vor fi date publicităţii în ziua de 1 Martie 1938. Operele premiate vor fi publicate de către Fundaţia pentru literatură şi artă „Regele Carol II".

DE LA O ZI LA ALTA

TEATRU

OPERA ROMANA: Relache.

TEATRUL NAŢIONAL: Titanic.vals; Cavalcada.

STUDIO NAŢIONAL: Comedia fericirii.

TEATRUL REGINA MARIA : Fraţii Karamazov.

TEATRUL COMOEDIA: Problemă de rezolvat; Atenţie la vopsea;

TEATRUL VESEL: Teoria cocoşului.

TEATRUL ALHAMBRA: Expoziţia Alhambra.

TEATRUL MODERN: „Noaptea de 13...", comedie poliţistă în 3 acte. matineu şi seara.

CINEMA

ARO: „Doamna dela etajul II".

TRIANON : Drapelul galben, cu Hans Albers, Olga Tchechowa, Dorothea Wieck, etc. Jurnal.

VOX: Oameni după gratii.

CAPITOL: Yoshiwara, jurnal şi complectare.

FEMINA: Iluzia cea mare şi jurnal.

A.R.P.A.: Enigmaticul Mr. Moto, cu Peter Lorre, jurnal şi complectare.

ROXY: Yoshiwara, jurnal şi complectare.

FORUM: Ogorul şi complectare.

OMNIA: Ogorul şi revistă.

CITY: Steaua norocului şi Oameni noui.

ELYSÉE (str. Doamnei 11): Drapelul galben, cu Hans Albers, Dorothea Wieck, Olga Tchechowa şi jurnal.

NISSA: Ingerul străzii, jurnal şi două complectări.

MARCONI: Drumul spre glorie, jurnal şi revistă.

MODEL: Misiunea Ligăzii 41, Jurnal şi Desen animat.

COTROCENI: Valetul de pică, jurnal şi complectare.

FRANKLIN: Trăim doar odată.

DICHIU: Puterea destinului şi Muzica e viaţa mea.

DARLY: Ispita, jurnal şi complectare.

PACHE: O lacrimă pe Mormânt, Banda Veselă şi Journal.

TRIUMF (Girviţei 335) : Duşmanii omenirii cu Paul Muni, jurnal şi completare.

ORFEU : Subjugată de tine, jurnal şi completare.

MILANO: Mica Prinţesă, cu Shirley Temple, Banda Veselă şi Jurnal.

AIDA: Sonata Kreutzer şi complectare.

CENTRAL : Avangarda eroilor

VOLGA-Dorobanţi: Ultimul tren din Madrid, Triumful vieţii, jurnal şi complectare.

ŞIC: Copii de vânzare şi Dragoste în taxi.

DORY: Escadrila infernului şi Sărbătoarea iadului.

UNIC: Tu eşti norocul meu şi Refugiata din Shanghai.

DIANA : Oameni după gratii, jurnal şi complectare.

LILLY: Agentul secret şi Informatorul secret.

FLORIDA: M-me Bovary şi Graniţa însângerată.

LIA (Griviţei): Refugiata din Shanghai cu Shirley Temple şi 2 jurnale complectare.

ARO
Doamna dela etajul II şi complectare

Bindea şi Brandabura, suspendaţi

Comisia campionatului naţional, ţinând aseară şedinţă, a luat în discuţie cazul jucătorilor Bindea şi Brandabura, autorii scandalului din partida Juventus—Ripensia.

Comisia a decis suspendarea lui Bindea pe 15 zile şi a lui Brandabura pe 8 zile.

Ungaria „leader" al Cupei Europei Centrale

Invingând la Budapesta pe Elveţia în Cupa Europei Centrale înierţări, Ungaria se menţine în fruntea clasamentului, care are următoarea înfăţişare:

Ungaria	7	5	— 2	24 : 15	10
Italia	4	3	1 —	9 : 4	7
Cehoslovacia	6	3	1 2	16 : 16	7
Austria	6	2	1 3	13 : 14	5
Elveţia	7	—	1 6	12 : 25	1

RADIO

Joi, 18 Noembrie

14.10. Ora. Mersul vremii. Bursa. Radio-jurnal.
14.30. Continuarea concertului.
15.00. Actualităţi străine : Radiofonice.
17.00. ORA COPIILOR:
I. Concert pentru copii.
II. Jurnalul copiilor de Victor Ion Popa.
18.00. Ora. Mersul vremii. Reportaj
18.15. Muzică de dans (discuri).
19.15. Concert de mandoline. Orchestra Ion Fazlă.
19.45. Doamna la ţară şi la oraş, de Demostene Botez
20.00. Muzică letonă (discuri).
UNIVERSITATEA RADIO
20.20. Sentimentul răspunderei, de prof. C. Rădulescu-Motru.
20.35. Muzică de cameră.
21.00. Istoria simfoniei (I).
21.10. Concert simfonic al Orchestrei Radio.
22.30. Radio-jurnal : Sport.
22.45. Concert de noapte al orchestrei Vasile Julea.
23.45. Jurnal pentru străinătate în limba franceză şi germană.
RADIO EXPERIMENTAL I şi
RADIO EXPERIMENTAL II
15.00. Muzică variată.
15.20. Informaţiuni universitare.
15.30. Muzică variată.

VINERI, 19 NOEMBRIE

6.30. Deschiderea emisiunii. Gimnastică ritmică. Radio jurnal. Concert de dimineaţă (discuri). Sfaturi gospodăreşti şi medicale.
7.30. Inchiderea emisiunii
13.00. Ora. Culturale. Sport. Cota Dunării.
13.10. Concert de prânz. Muzică nordică (discuri).
14.10. Ora. Mersul vremii. Bursa Radio jurnal.
14.30. Muzică distractivă (disc)
15.00. Actualităţi străine. Radiofonice.
16.00. Ora. Mersul vremii
18.02. Concert de după amiază Orchestra fraţii Stănescu.
19.00. Actualităţi româneşti, culturale şi ştiinţifice.
RADIO ROMANIA
19.15—19.45. Muzică variată (disc).
RADIO BUCUREŞTI
19.15. Ciclul Beethoven.
RADIO ROMANIA ŞI RADIO-BUCUREŞTI
19.45. Concert pentru pian (disc).
UNIVERSITATEA RADIO
20.20. Prof. Mihail Ralea.
20.35. Seară de Operă: „Othello" operă în 4 acte de Verdi. (Transmisie dela Opera Română).
In pauza I-a: Recital de poezii Duiliu Zamfirescu
In pauza II: Radio jurnal. Sport
In pauza III: Jurnal pentru străinătate în limba franceză şi germană
INSTITUTUL ELECTROTECHNIC
15.00. Muzică variată.
15.20. Informaţiuni universitare.
15.30. Muzică distractivă.

CAPITOL SI ROXY
Yoshiwara
jurnal şi complectare

Omnia Ogorul
şi revistă
FORUM OGORUL
şi complectare

Soc. Studenţilor în Medicină Veterinară
va da Duminică 21, Noembrie a. c.,
UN CEAI DANSANT
cu prelungire, 5 p. m.—1 noaptea
in sala de marmoră a Hoteului Boulevard, din B-dul Elisabeta, 1

VIAȚA POLITICĂ

Sfârșitul crizei

Noul guvern a depus jurământul

— Lista cabinetului. Se vor dizolva Corpurile Legiuitoare? —

— Mare scandal în partidul liberal. —

Criza de guvern a luat sfârșit ieri după amiază. D. Tătărăscu a format cabinetul cu o nouă bază politică.

In legătură cu acest eveniment, d. Tătărăscu, aseară la ora 6, a făcut presei următoarele declarații:

— „Am raportat cu prilejul audienței de azi M. S. Regelui Carol II asupra rezultatelor demersurilor făcute în executarea mandatului primit pentru constituirea noului guvern.

„Am încheiat o înțelegere de guvernare cu partidul național-democrat, de sub președinția d-lui profesor Nicolae Iorga.

„In același timp am încheiat o înțelegere electorală cu Frontul Românesc, de sub președinția d-lui dr. Al. Vaida Voevod.

„In această înțelegere fiecare partid rămâne pe pozițiile sale programatice, neabandonând nimic din programul și acțiunea sa, înțelegerea având un caracter exclusiv electoral".

LISTA DEFINITIVA A NOULUI GUVERN

Iată și lista definitivă a noului guvern:

D. GH. TATARASCU, președinte al consiliului.
D. ION INCULEȚ, ministru al comunicațiilor.
D. R. FRANASOVICI, ministru de interne.
D. VICTOR ANTONESCU, ministru de externe.
D. M. CANCICOV, ministru de finanțe.
D. ing. ION BUJOIU, ministru de industrie și comerț.
D. prof. IONESCU-SISEȘTI, ministru al agriculturii și domeniilor.
D. general adj. C. ILASIEVICI, ministru al apărării naționale.
D. ing. RADU IRIMESCU, ministru al aerului și marinei.
D. V. P. SASSU, ministru de justiție.
D. VICTOR IAMANDI, ministru al cultelor și artelor.
D. MIHAIL NEGURA, ministru al cooperației.
D. dr. ION COSTINESCU, ministru al sănătății.
D. dr. ION NISTOR, ministru al muncii.
D. dr. CONST. ANGELESCU, ministru al educației naționale.
D. VALER POP, ministru de stat.
D. ION MANOLESCU-STRUNGA, ministru de stat.

SUBSECRETARI DE STAT

D. PETRE BEJAN, la președinție.
D. general GABRIEL MARINESCU, la ministerul de interne.
D. VICTOR BADULESCU, la externe.
D. TIBERIU MOȘOIU, la agricultură și domenii.
D. general PAUL TEODORESCU, la apărarea națională.
D. general GLADZ, la apărarea națională.
D. M. BERCEANU, la industrie și comerț.
D. dr. TOPA, la muncă.

CONFLICT IN PARTIDUL LIBERAL

E interesant să arătăm că d. Tătărăscu și-a alcătuit cabinetul cu infinite eforturi.

D. GH. TATARASCU

D. Dinu Brătianu, sfătuit de național-țărăniști — pe cari i-a recomandat ca succesori — a făcut dificultăți extraordinare d-lui Tătărăscu.

Dar, spre desamăgirea d-sale, președintele consiliului nu i-a luat în considerare capriciile și a format guvernul.

Ce va urma?

In partidul liberal se va produce o enormă frământare și în curând vom asista la un spectacol penibil.

Majoritatea membrilor va cere debarcarea d-lui Dinu Brătianu și alegerea ca șef a d-lui Gh. Tătărăscu.

In cazul acesta, s'ar putea întâmpla să se producă o sciziune: adică bătrânii să rămână lângă d. Dinu Brătianu și să alcătuiască o bisericuță, iar celelalte elemente lucrative se vor alinia d-lui Gh. Tătărăscu.

Poate, în felul acesta, se va pune capăt unui mit.

DEPUNEREA JURAMANTULUI

Aseară, la ora 10, membrii noului guvern au depus jurământul de credință în fața M. S. Regelui Carol II.

Apoi, la d. Tătărăscu, s'a ținut o scurtă consfătuire.

Cuvântarea d-lui Gh. Tătărăscu

D. GH. TATARASCU, președintele consiliului de miniștri, a rostit următoarele:

SIRE,

Prin Inalta încredere a Majestății Voastre, guvernul acesta este chemat să ducă mai departe opera de refacere și de consolidare a țării.

El a fost constituit, având la bază spiritul de colaborare impus de dificultățile vremurilor pe care le străbatem și care reclamă, în executarea programelor de guvernare, unire și înțelegere.

Grație situației economice și financiare înfloritoare dobândită prin sforțările desfășurate în ultimii ani, vom putea păși fără întârziere la săvârșirea actelor și reformelor menite să desăvârșească consolidarea statului nostru.

Accentul acestor acte și reforme va cădea pe clasele producătoare și în special pe țărănimea și muncitorimea noastră.

Întărirea claselor rurale va fi așezată pe cel dintâi plan al preocupărilor guvernului Majestății Voastre.

Economia rurală va fi țelul principal al acestor preocupări. Un nou program de tehnicizare și de industrializare a agriculturii va fi de îndată pus în aplicare pentru a desăvârși opera deja începută în acest domeniu. Cooperativa și Asociația vor fi instrumentele acestei acțiuni.

Vom amplifica mijloacele de ridicare materială și morală a muncitorimii, sporindu-i condițiile de desvoltare reclamate atât de însemnătatea ce această categorie socială o reprezintă în viața statului, cât și de năzuințele vremii, impunând capitalului îndeplinirea tuturor îndatoririlor sale.

In cadrul acțiunii de refacere economică un program complet de intensificare a exploatării raționale a tuturor bogățiilor solului nostru și un mare program de lucrări publice vor fi puse în imediată executare.

Vom desăvârși acțiunea de întărire a tuturor așezămintelor pe care se razimă viața Statului.

Vom continua apoi într'un ritm accelerat opera de înzestrare și de refacere a gospodăriei naționale și vom asigura prin sforțările noastre așezarea spiritului gospodăresc în toate domeniile. Întărirea și înzestrarea armatei, începută sub îndrumarea Majestății Voastre, va rămâne datoria supremă a acestei guvernări.

Vom inaugura noui metode în practicile vieții noastre publice pentru a despoliticiniza radical întreg aparatul de stat și toate resorturile administrației generale, asigurând drepturile muncii și ale meritului.

Revizuirea tuturor practicilor din viața noastră publică va trebui curajos întreprinsă pentru a se asigura României Noui sănătatea morală care o va așeza pe drumul definitivei consolidări.

Spiritul de inoire va prezida statornic la toate actele noastre.

Prin muncă, prin solidaritatea și prin disciplina pe care le vom cere întregei țări, vom ști să facem să triumfe acest program, care va călăuzi acțiunea noastră de guvernare, încadrată în poruncile naționalismului constructiv având la bază ideia de ordine și de autoritate.

SIRE,

Uniți în jurul Tronului vom îndeplini cu însuflețire și credință marea misiune cu care ne însărcinează azi Inalta încredere a Majestății Voastre.

Să trăiți, SIRE, Dumnezeu să ne ajute.

Răspunsul Suveranului

Domnule Președinte al Consiliului,
Domnilor,

Sunt foarte îmbucurat de cuvintele pe care Mi le adresați acum, când inaugurați acest nou guvern.

Sunt cu atât mai bucuros cu cât constat că, cuvintele pe cari le-am rostit acum doi ani, cu prilejul reînoirii anului, sunt acelea pe cari le-ați luat acum ca lozincă a acestei guvernări.

Cred că este inutil de a spune, că veți avea întreaga Mea aprobare și tot sprijinul Meu, pentru a duce la îndeplinire un program așa de frumos și care, dacă va fi realizat cu energie și integral, va fi un adevărat folos pentru țară.

Cuvintele sunt inutile în această seară. Sunt mulțumit totuși că, guvernul formându-se, știe să se reazeme și pe o colaborare a altor factori politici ai acestei țări.

Fac urarea ca programul, așa cum l'ați schițat, împreună cu sprijinile pe cari vă rezemați, cu ajutorul lui Dumnezeu, să vă facă să îndepliniți gândurile bune pe care le aveți.

Așa să vă ajute Dumnezeu!
(Urale).

VOM AVEA ALEGERI?

Intrebarea care stăruie în cercurile politice e dacă vor fi dizolvate Corpurile Legiuitoare și dacă vom avea alegeri generale parlamentare.

Până acum nu s'a luat nici o hotărâre în această chestiune.

Să vedem ce hotărâre va lua guvernul.

Invățătură de minte!

(Urmare din pag. I-a)

tut să se producă în Sfatul Națiunii și totuși cinci păduchi grași ai Comunității ebree din România au avut jilțuri în Adunarea Țării. Iată, ca să dăm numai un caz, profesorul Nichifor Crainic, al cărui cuvânt de clar îndrumător al Națiunii

Nu a putut și nici nu va putea curând să răsune în Parlament, atâta timp cât va domni în această țară creația iudeo-liberală. Desigur că după un anume număr de legislaturi, reprezentanții jidani din Parlament, vor fi proclamați senatori de drept!

Dar, trebue să recunoaștem că dacă partidul liberal a putut să-și strecoare pe ape cârpita lui corabie turcească, aceasta se datorește și tradiționalei coheziuni din acest partid. Liberalii și-au dat seama că numai uniți vor putea înfrânge dificultățile unei guvernări. Toate ambițiile, toate competițiunile, toate micile bâzdâcuri personale au căzut în fața ideii de partid și mai ales în fața ideii de guvernare. Să stăm la putere, cât mai mult la putere! — aceasta a fost lozinca liberalilor și au stat. Chiar cu așa zisele sâcâeli ale d-lui Dinu Brătianu, care sâcâeli, să fim sinceri, au fost mai mult niște înfloriturl gazetărești. Cuvântul d-lui Tătărăscu a fost cuvânt și partidul, iată-l intrând, prin Inalta bunăvoință, într'o nouă glorie.

Partidul liberal a profitat cu vârf și îndesat și de slăbiciunea opoziției. Cea mai slabă opoziție care s'a făcut unui guvern a fost aceia din ultimii patru ani. Șaisprezece partide s'au mâncat între ele ca niște câțele, în timp ce castronul cu bunătăți a fost mâncat de marele dulău liberal.

Am predicat, aici, pentru scumpii noștri naționaliști UNIREA. Dar nu am fost ascultat. Ce ar fi însemnat FRONTUL INTEGRAL NAȚIONALIST în fața partidului liberal îmbătrânit și fără o mare personalitate în fruntea lui — nici nu se poate închipui. Și ca adeziune populară și ca spirit nou, Frontul Naționalist Integral ar fi constituit în conducerea țării o putere de veci!

Căci în definitiv mari deosebiri de program nu există în sânul partidelor noastre de dreapta. Sunt numai mici nuanțe muzicale, în marea gamă a ideii naționale, pe care o proclamă toate.

Și când toți s'au certat, și când toți n'au căzut de acord, arbitrul situației a rămas mai departe tot d. Gheorghe Tătărăscu, pe care îl felicităm!

N. Crevedia

Premiul Nobel

va fi atribuit în cursul zilei de azi

Oslo, 18 (Rador). — Premiul Nobel va fi atribuit, probabil, în cursul zilei de azi.

Circulă svonul că premiul Nobel va fi atribuit Oficiului Nansen de la Geneva, pentru refugiați.

Nu sunt cunoscuți proprietarii materialului de război de pe vasul „Lola"?

— Cine sunt clienții deputatului Berberianu și ce proveniență au milioanele încasate? In continuarea anchetei trimisului nostru special, azi reconstituim, cu amănunte senzaționale, încercarea de contrabandă a vasului „Lola", din noaptea misterioasă de 25 Noembrie. —

Constanța, 18. — *Afaceriștii, cari au lucrat cu TRAIAN BERBERIANU în panamaua „Lola", au intrat în panică, văzându-se demascați de ziarul nostru. Vom da la timp amănunte interesante.*

Deocamdată, am rămas datori cu povestea, cum a încercat să dispară vasul „Lola" cu contrabanda de material de război pentru Spania comunistă.

Intre timp, sperăm că va fi redactată și sentința secției I a tribunalului Constanța, care întârzie, după o pronunțare foarte pripită. Nu vom anticipa deci cu nimic, pentru a nu împieta prin scrisul nostru formalitățile sacre ale justiției, procedura îngăduind 15 zile dela pronunțare pentru redactarea sentinței. Dealtfel dosarele nr. 6.682, 6.683 și 6.684 conexate se află acasă la d. judecător POLTZER, pentru redactarea sentinței, ceeace ne îngreunează sarcina și ne obligă să întârziem cronica juridică, la care se impune un comentariu serios, în cadrul unor aspecte senzaționale, care s'au desfășurat în timpul procesului.

Se spune însă, că întârzierea se datorește avansării d-lui magistrat FLORESCU, fostul președinte al completului de judecată, care astăzi nu mai este la secția I. Credem totuș, că semnarea deciziei, după apariția decretului de avansare, nu constituie un viciu de formă, de oarece pronunțarea s'a făcut la timp. Rămâne, în orice caz, ca și chestiunea aceasta să fie lămurită, după redactarea sentinței.

Dacă însă, sentința nu va fi redactată în termen de 15 zile, persoane competente spun, că va fi necesară rejudecarea procesului, de oarece s'a răpit astfel timpul necesar pentru depunerea motivelor de recurs ale părții, care are dreptul în 30 de zile dela pronunțare să ceară aceasta.

Credem că nu se va da motiv, prin această întârziere, contenciosului ministerului de finanțe, să pretexteze, că nu a fost timp pentru îndeplinirea formalităților introducerii recursului, pentru care de pe acum se fac pronosticuri, că va fi câștigat de statul român.

CUM A INCERCAT SA DISPARA VASUL „LOLA"

Apărătorii contrabandiștilor de arme pentru Spania comunistă pretind că s'a făcut doar un proces de intenționi clienților lor și că „tranzitul pentru Pireu" — aceasta este tema capitală, de care s'au cramponat respectivii avocați: BERBERIANU, GEROTA, BADESCU și BADRALAXE — era perfect legal.

Pentru a dovedi contrariul, este suficient să reconstituim faptele, după declarațiile martorilor.

Intre 3 și 5 Iulie 1937, vasul „Lola", sub pavilion suedez, a încărcat la dana nr. 15, aproape 30 de vagoane material de război și apoi a acostat încărcat la dana nr. 21, până la terminarea formalităților vamale.

După ce s'a dat ordinul de descărcare, în conformitate cu jurnalul consiliului de miniștri și cu ordinele direcției generale a vămilor, citate de noi în reportajul de eri, vasul „Lola" trebuia să facă o manevră pentru a acesta la dana nr. 3.

Luând cunoștință de această hotărâre pilotul I. PENA, întreabă în ziua de 25 Iulie pe comandantul vasului, dacă este gata să facă manevra aceasta. Comandantul însă răspunde, că nu are presiune vasul și va face manevra a doua zi. Acelaș răspuns l-au primit și barcagii N. GAVRILESCU și N. CARP, cari împreună cu pilotul trebuiau să servească la mutarea vasului.

Totuși, comandantul E. ERICSSON dă ordin în seara aceleiași zile ofițerilor și echipajului de pe „Lola" să nu părăsească noaptea vasul.

Comandantul ERICSSON pretinde că toate aceste preparative le-a făcut, pentrucă hotărîse ca a doua zi la 7 dimineața să facă manevra anunțată. Prin procesul verbal al Căpităniei portului Constanța, nr. 3103, din 26 Iulie 1937, se constată însă, că ora aceasta nu s'a comunicat seara, pentru a i se da pilotul, barcagii și remorcherul de ajutor și se conchide, că intenția comandantului vasului „Lola" era să părăsească portul, nerespectând totodată art. 81 din regulamentul poliției porturilor, pregătindu-se de plecare, la 2 noaptea, cu luminile de drum stinse.

In seara de 25 Iulie, schimbul întâi de noapte la dana nr. 21 a fost soldatul grănicer Grigore Curdoglu. Indată ce a intrat de gardă, dăduse bețșugul peste bietul ostaș, deoarece contrar obiceiului de până atunci, câțiva marinari de pe vasul „Lola" s'au dat jos la el și i-au oferit alimente, cozonac și țigări. Sentinela a respins această suspectă prietenie refuzând totul și îndată ce a rămas singur, s'a așezat la pândă după o grămadă de cărbuni.

La 12 noaptea ia în primire postul schimbul doi, care primește consemnul particular să fie atent la ceeace se petrece pe vasul „Lola".

Noaptea și plescăitul valurilor mării învăluiau într'un mister, din ce în ce mai greu de pătruns, pe marinarii contrabandiști. Asemeni nu i-a acordat această viață politică neobișnuit de lungă. Guvernul său a rezistat. D. Tătărăscu, după primirea sceptică pe care i-o făcuse țara la început, a izbutit să-și zidească, zi de zi, prestigiul.

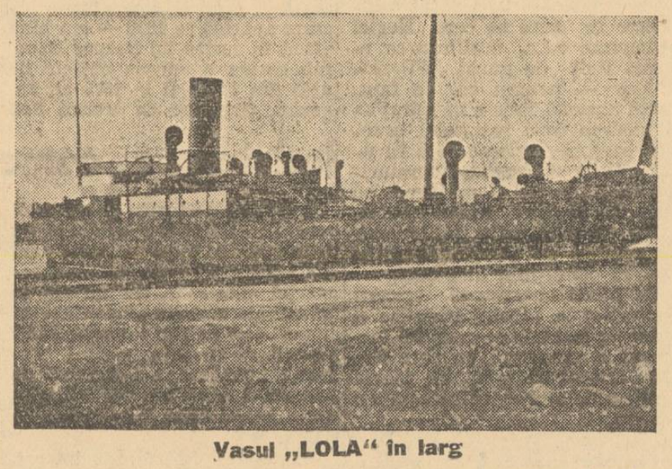

Vasul „LOLA" în larg

cuns după aceiași grămadă de cărbuni, ca și camaradul lui, soldatul Petre Cușcă veghea. Doar la schimbul gărzii s'a văzut o lanternă luminând, ceeace a dat de bănuit și caporalului de schimb Vasile Eftimuț. Sentinela văzu apoi, cum marinarii se târau pe burtă pe coverta vasului, când la pupă, când la proră. Și, deodată au căzut în apă două parâme.

Un sfert de oră după aceea a fost liniște. Un ofițer apăru la bord și luminând cu o lanternă, căută să vadă grănicerul. Soldatul Cușcă apăru atunci, însoțit de fruntașul Marin Mărășescu și, ceru ofițerului să strângă parâmele. Acesta făcu semn cu mâna, că nu vrea și se pierdu iarăș în întuneric.

Indată apărură patru marinari, cari au dat drumul parâmelor în apă. Odgoanele retezate se prelinseră în valuri, în timp ce marinarii începură să vireze ancorele. Când cei doi ostași s'au convins, că filând ancorele contrabandiștii sunt gata de plecare, au dat alarma prin trei focuri de armă.

O canonieră a încadrat imediat vasul „Lola" cu farurile și fruntașul Mărășescu a plecat repede la Căpitănia portului să anunțe cele întâmplate. Caporalul Ion Ailinca a sosit apoi în ajutorul sentinelii.

Pilotul Pena luând comanda a găsit mașina cu „toată viteza înainte". Vasul era cu ancorele ridicate și parâmele dela pupă în apă, pregătit să facă girul spre ieșirea portului. Cu luminile poziției de drum stinse, se găsea în mijlocul portului, cu prora spre nord și pupa spre sud.

Dacă ostașii companiei 8 grăniceri și personalul portului Constanța nu s'ar fi comportat eroic la datorie, știut fiind că vasul „Lola" este de mare viteză, contrabanda ar fi fost săvârșită, nu numai încercată, deși art. 81 din legea vămilor prevede aceleași sancțiuni și pentru aceasta.

Iar azi, după ce ar fi fost ocolit Pireul cu toată viteza, cele 2000 de puști mitraliere de pe vasul „Lola", ar răpăi în iadul Spaniei comuniste. Tot materialul acesta de război este însă confiscat și se află bine depozitat acum.

Dar mai este un fapt, care nu este bine lămurit încă, nici chiar de apărătorii contrabandiștilor. Nu s'a găsit nimeni până azi să-și pretindă drepturile de proprietate asupra materialului de război confiscat.

Deputatul BERBERIANU are cuvântul să răspundă: cari sunt proprietarii armelor și clienții săi, comuniștii din Spania sau comuniștii din Polonia, sau cel puțin să răspundă: peste care din hotarele noastre se află proveniența milioanelor încasate în afacerea „Lola"?

Dacă pretinde că nu știe, să răspundă tovarășii...

P. Tipărescu

Obligațiile colaborării

Constituirea noului guvern presupune o seamă de rectificări esențiale în ce privește poziția d-lui Gheorghe Tătărăscu în trecut și astăzi față de câteva probleme de ordin politic.

Cea dintâi dintre ele este, firește, chestiunea evreiască. Pentrucă ne este cu neputință să ne închipuim că după această satisfacție dată d-lui Nicolae Iorga, acesta ar putea renunța la acțiunea sa antisemită. In clipa în care, prin articole de gazetă, în conferințe, și mai ales, în congresul Ligii Culturale, d. Nicolae Iorga a pus în plin problema judaică, orice diluare a activității sale antisemite este egală cu compromisul. Și d. Nicolae Iorga nu este omul care să renunțe la o mare bătălie în schimbul unei situații trecătoare.

Deasemenea cartelul electoral cu d. Alexandru Vaida, presupune orientarea guvernului spre programul frontului românesc. Până astăzi d. Gheorghe Tătărăscu a gospodărit țara fără să se recomande în numele unei ideologii. Astăzi, dând mâna cu d-nii Iorga și Vaida, sosotim că acceptă oarecum doctrina politică a celor doi fruntași naționaliști.

Cum se vor desfășura lucrurile și în ce chip va evolua proaspăta tovărășie, e greu de ghicit. Un lucru e cert însă. Sau d. Tătărăscu va merge spre dreapta sau va provoca divorțul colaborării.

Jidanii liberali

S'ar putea crede că prin acordul de guvern încheiat cu d. N. Iorga antisemitismul a pătruns în Troia. D. Gheorghe Tătărăscu, ajutat de mobilitatea omului care nu crede în nimic, e în stare să treacă pe baricada antijudaică. Dar partidul? Ce vor face jidanii liberali?

Există nenumărate societăți liberalo-judaice. Există multe întreprinderi cu aceiași culoare. Aproape toți furnițașii liberali sunt amestecați în consilii de administrație deavalma cu evreii. Ce vor face toți aceștia? Vor continua să-și dea mâna și să-și împartă frățește prada?

Omul politic are însă două conștiințe, morale: una pentru uzul său personal, foarte mlădioasă și cuprinzătoare — și alta pentru proștii cari pot lua în serios vehemența verbală a declarațiilor patriotice. Nu se va schimba nimic din savanta șarlatanie cunoscută.

Greșala d-lui Tătărăscu

Este d. Tătărăscu un arivist? S'ar putea crede. D. Tătărăscu a guvernat frumos.

pentruca să accepte umilitoarea onoare a unor colaborări admirabile. D. Tătărăscu a greșit. Iar această greșală rezumă toată sgomotoasa sa ascensiune. In politică însă, mai mult decât oriunde, greșelile nu se uită niciodată și se plătesc totdeauna. D. Tătărăscu putea să nu greșească. Așa dar a greșit, s'ar crede, chiar cu premeditare...

I. P. Prundeni

Cultura în U.R.S.S.

— Analfabetismul și știința în Rusia țaristă și în Soviete. —

Cu prilejul aniversării a 20 de ani dela revoluția comunistă, —

P. A. Cousteau scrie în *„Je suis partout"* un simplu și documentat reportaj, din care transcriem câteva fragmente:

„Una din principalele acuzații pe care o aduc comuniștii țarismului este obscurantismul care a menținut poporul într'o dezastruoasă ignoranță. Noi nu pretindem că înainte de război nivelul cultural al Rusiei era prea ridicat. Imperiul număra numeroși analfabeți, — ca și Sovietele! — însă guvernul se străduia să răspândească instrucția făcând ca de ea să profite un număr cât mai mare de elevi și de studenți. In 20 de ani, din 1894 până în 1914, sumele consacrate de către Stat instrucției publice au fost mărite cu 57%. Numărul elevilor dela școlile primare a trecut dela 3.276.000 la 7.500.000, al celor dela licee, dela 225.000 la 819.000 iar al acelora din universități dela 15.000 la 80.000.

Sovietele nu au absolut nici un drept să pretindă, cum fac, că înainte de ele Rusia era complet ignorată. Eforturile dezordonate ale sovieticilor, care au dus la crearea „frontului de luptă împotriva analfabetismului", au avut ca rezultat completa dezorganizare a învățământului superior care avea înainte meritul de a fi serios deși era limitat. Nu este, de exemplu, un mister pentru cineva că în Moscova medicina este practicată numai de doctori diplomați din vremea țarismului. Populația nu are nici o încredere în doctorii tineri cari n'au o pregătire serioasă. In listele de somități, cu cari se mândresc comuniștii, se poate vedea că toți aceștia au fost pregătiți în universitățile țarismului. Și nici odată n'a importat Rusia mai mulți ingineri germani sau americani ca din momentul în care statul proletar a început să „apere cultura"...

Maternitatea din București

nu-și desminte faima de cocoloșire a avorturilor criminale

Abia au trecut câteva săptămâni dela condamnarea unui medic avortor criminal, când iată că un nou caz vine să ne confirme că Maternitatea din București de sub conducerea faimosului prof. dr. Nae Gheorghiu, ascunde și scapă de rigorile legii, pe orice avortor criminal și mai ales pe jidani.

Intr'adevăr, în ziua de 2 Noembrie 1937 este adusă la Maternitate în stare gravă, femeia Elena Constantinescu, din comuna Pantelimon, de medicul jidan Dr. KLINGER, care provocându-i un avort în cabinetul său, îi produce o perforație uterină, după care o internează de urgență în Maternitate. Fiind operată imediat, se constată într'adevăr, că femeia prezenta o perforație a uterului în urma raclajului efectuat de sus zisul medic la domiciliul său.

Intrebăm pe d-nii dela Maternitate: dece n'au anunțat parchetul până în prezent? Ce interese capitale sunt în joc, de se complac în această ipostază defăimătoare de apărători ai tuturor criminalilor jidani?

Pipergaș când a omorât pentru a doua oară, a internat victima la Maternitate, iar acest nou criminal recurge la același sistem.

Nu cred domnii dela Maternitate c'ar trebui să înceteze odată cu aceste metode nenorocite? Sau vor să-și vadă Maternitatea transformată în a II-a Morgă?!

Astepăm deferirea cazului la Parchet și o precizare în senzul întrebărilor de mai sus.

Cum se va face impunerea
materiilor prime întrebuințate la fabricarea bijuteriilor

Ministerul finanțelor a trimis administratiilor financiare o circulară în care se arată că prin noule dispoziții din Inaltul Decret Regal No. 3551/1937, intrat în vigoare la 28 Octombrie 1937, sunt exceptați dela beneficiile art. 9 din legea cifrei de afaceri, turnătorii în metale fine și prețioase, cari deci, nu pot beneficia de scutire.

De asemenea, nu pot beneficia de scutire afinorii de metale fine, cari, pe lângă turnarea metalelor fine, fac și curățirea acestor metale.

Ministerul având însă în vedere că materiile prime pe cari aceștia le întrebuințează la afinare, sunt metale fine și resturi din metale fine, cari au suportat impozitul pe lux de 18 la sută, dispune a se aplica dispozițiunile art. 2 din legea cifrei de afaceri, adică la afinarea acestor metale fine, să se plătească impozitul pe cifra de afaceri de 6 la sută asupra valorii integrale a metalului afinat ieșit din atelierele de afinat.

Pentru reparațiile făcute incidental clienților, deci, atunci când se aduce un obiect spre a fi lipit, pentru a i se monta piatra clientului, se va percepe impozitul pe cifra de afaceri la valoarea reparației, adică la suma încasată de bijutier pentru reparația făcută.

Pentru bijuteriile fabricate de bijutier cu întrebuințarea pietrelor prețioase — nu imitațiilor — asupra cărora s'a plătit odată impozitul pe lux de 18 la sută, se va percepe impozitul pe cifra de afaceri de 6 la sută asupra obiectului, exclusiv valoarea pietrei prețioase întrebuințate.

Liniile de cale ferată
de pe străzile Capitalei

Primăria de Albastru a cerut desființarea acestor linii

Linia ferată care leagă Gara de Sud (Filaret) cu Abatorul comunal, trecând pe str. Cuțitul de Argint, piața Expoziției, str. Candiano Popescu și tot lungul străzii Lânăriei, neliniștește populația unui întreg cartier. Deasemeni linia Dealul Spirei-Filaret, traversează trei din cele mai principale artere de penetrație ale sectorului III (Albastru) și o mulțime de alte linii de garaj, se ramifică pentru deservirea industriilor.

In special linia ferată de pe strada Lânăriei este atât de rău întreținută încât locomotivele deraiază destul de des, mai ales în timpul iernii, încurcând toată circulația, iar primăria de Albastru a fost nevoită să ridice nivelul străzii pentru a se putea da scurgere apelor. Nu mai vorbim de zguduirile provocate de circulația trenurilor cari crapă imobilele de pe stradă și de zgomotul infernal în care se amestecă ziua și noaptea flueratul locomotivelor și al frânarilor cu sbieretele bietelor animale destinate abatorului.

Pentru a se curma această stare de lucruri, consiliul comunal al sect. III (Albastru), sub președinția d-lui primar Dem. Anastasescu, a votat o încheere în care se cere Regiei autonome c.f.r., desființarea acestei linii de garaj, Filaret-Abator — pentru că, de fapt, toată această linie e de garaj — și găsirea unei soluțiuni practice care să reglementeze în acelaș timp și circulația trenurilor de persoane și mărfuri pe distanța Dealul Spirei-Filaret, astfel ca circulația vehiculelor pe arterele de penetrație să se facă în condițiuni mai bune.

De altfel chestiunea trecerii trenurilor la nivelul străzilor și chiar de pe străzile orașului formează o problemă pe care Regia autonomă c.f.r., de foarte mulți ani, se îndărătnicește s'o rezolve.

D.

Improprietărirea invalizilor din Capitală

Duminică, 20 Noembrie, are loc solemnitatea punerii în posesie a invalizilor de războiu și decoraților cu „Virtutea Militară" și „Bărbăție și Credință", cari au fost improprietăriți de primăria Capitalei prin votul consiliului general.

Solemnitatea va avea loc la Pantelimon.

Comerțul alimentar românesc
acaparat de jidani

In vreme ce negoțul românesc dispare, jidanii stăpânesc toată piața

Ne-am ocupat de anarhia dela Abatorul central al Capitalei. O bandă de angrosiști măcelari jidani constituiți în cerc sau societate pe acțiuni și cozile de topor ale acestora, acaparează tot comerțul alimentar de carne. Chestiunea face parte dintr'o problemă mai mare, aceia a iudaizării întregului comerț alimentar.

Nu vom afirma că românii au fost odinioară singurii negustori. Dacă pela 1500 găsim vreo 14 negustori români ca Frățilă, Stanciul, Petre Stoica, Dobromir și alții cari treceau pentru mărfuri la Brașov, nu e mai puțin adevărat că și mai înainte, pela 1469, găsim în București negustori greci, italieni, raguzani, turci și numeroși armeni așezați încă mai de mult în București și alte localități din Muntenia și Moldova.

Raguzanul Bocignoli — cum ne arată d. prof. N. Iorga într'o lucrare apărută la 1898 — era bine văzut la curtea lui Neagoe Basarab căruia îi aducea obiecte de artă din Italia și la 1560 alt raguzan, Giovanni de Marini Poli ținea în arendă vămile în Moldova dela Petre Șchiopul.

INVAZIA JIDOVEASCA

Toți acești negustori s'au așezat în țară nu numai cu negustoria dar, în majoritate, și cu sufletul lor. Abia mai târziu, după 1700, imigrațiunea negustorilor străini a devenit invazie iar aceia a jidanilor din Galiția, Polonia și Rusia, goniți de acolo, sau atrași de bogățiile țării românești — a devenit pacoste, cum pacoste a rămas până azi.

Imigrațiunea străinilor și mai ales a jidanilor neasimilabili, nu numai că n'a fost absolut de niciun folos pentru negustorimea românească, dar ea a sporit cu prețul reducerii acesteia până la desființare.

Negustori, ca acel Apostol Băcanul, din veacul al XVIII-lea, ctitor la Biserica Bradu-Staicu și probabil rudă cu celălalt român, Staicu, au început să piară, locul lor fiind luat de greci, armeni, raguzani (pentru export) iar mai târziu de jidani cari au acaparat întreg comerțul țărilor românești atât din România mică cât și din România Mare.

Iudaizarea comerțului alimentar

Intre comerțurile românești recent înstrăinate și cu deosebire foarte recent jidovite, este, cum am arătat în aceste coloane, comerțul alimentar. Nu vorbim de anumitele articole alimentare de import cari au fost totdeauna importate de și prin străini. Cafeaua, bunăoară, a fost adusă de armeni și până azi tot armenii dețin majoritatea comerțului de cafea.

Afară de mărfurile de import, întreg comerțul alimentar era altă dată românesc pentru că țara producea destul iar importul era relativ redus. Azi importul mărfurilor alimentare sporind, imigrațiunea străină a sporit și ea.

UNDE PIERE ROMANUL, APARE JIDANUL

In ultimii patruzeci de ani comerțul alimentar de angros, a trecut în cea mai mare parte în mâinile grecilor, armenilor și, recent, — după războiu — în mâna jidanilor — cazul caracteristic de la Abatorul central. In ce privește comerțul cu amănuntul, acesta se iudaizează de câțiva ani cu o rapiditate amenințătoare firește tot în dauna comerțului românesc.

Bucureșteanul n'are decât să se uite la toate firmele unde se vând alimente. Nu vorbim de negustorii din Văcărești. E vorba de negustorii din cartierele românești.

Intre cei doi mari angrosiști români — vechi negustori cari, prin minune, au supraviețuit, I. Dumitrescu-Militari și Ion Iubu Mocanu, un întreg front de angrosiști, cu puține excepții, e ocupat de străini de importație relativ recentă.

RITUALIZAREA COMERȚULUI DE CARNE

In vreme ce negustoria alimentară românească a rămas — când nu s'a desființat — în vechile vaduri, negustorii străini și mai ales jidanii ocupă marile prăvălii din centru, în imobilele cele mai noui, intinzându-se ca o caracatiță.

Cât despre comerțul de carne, acesta, afară de tăierea rituală, el rămâne, cum am spus, până la războiu, aproape în intregime în mâinile românilor atât la engros, cât și la vânzarea cu amănuntul. Doar câteva firme de specialitate — e vorba de mezelărie — aparțineau unor negustori străini ca fabricațiune, străini de altfel pe cale de asimilare fiindcă afară de jidan, oricare străin „indiferent de religie și rasă" se poate asimila.

Astăzi comerțul alimentar de carne a trecut cum am arătat în mâna jidanilor pe nesimțite. Angrosiștii de vite dispar, în vreme ce jidanii le iau locul.

E o chestiune prea gravă pentru a nu reveni.

Comerțul de carne devine ritual în intregime.

Dinu Dumbravă

Sfaturi pentru cultivatorii
de plante textile

In vederea acțiunii pentru intensificarea culturii plantelor textile, organele de resort au luat o serie de măsuri care au de scop, în primul rând, lărgirea cadrelor cultivatorilor de in, cânepă și bumbac.

Intr'adevăr, dat fiindcă în momentul de față numărul cultivatorilor de aceste plante este prea mic, problema intensificării și industrializării plantelor textile se cere să fie anulată deocamdată numai din acest punct de vedere.

Fiindcă numai incape nici o îndoială că atunci când inul, cânepa și bumbacul se va cultiva pe suprafețe mult mai întinse ca până acum, perspectivele de desvoltare a acestor culturi sunt incontestabil, foarte mari.

Astfel în ultima circulară trimisă de Oficiul național al textilelor, camerelor de agricultură și serviciilor agricole se insistă în special asupra rolului pe care trebuie să-l aibă în viitoarele acțiuni, cultivatorii.

„Cultivatorii de plante textile —se arată în circulara menționată — trebue să aibă în vedere următoarele regule pentru buna cultivare a cânepei și inului.

1) Pământul în care se seamănă aceste plante trebue să fie arat adânc din toamnă. In special cânepa, având rădăcini pivotante, cere un pământ mărunțit până la o adâncime de 25-30 cm.

Acolo unde se găsesc pluguri tractoare, se vor întrebuința la facerea ogoarelor, iar acolo unde nu sunt tractoare, cultivatorii să se întovărășească punând 4-6 vite la plug pentru facerea ogoarelor adânci.

Inarăsămintele chimice, bune pentru cânepa de fuior, sunt cele azotoase și postaice, care dau producțiuni mari și fuioare de bună calitate.

2) Rotația (asolamentul) este bine să fie cel puțin de 4 ani, în care culturile să fie rânduite astfel: anul 1-iu — leguminoase; anul al II-lea — textile: cânepă sau in; anul al III-lea cereale: ovăz, orz, etc. anul al IV-lea prășitoarele: porumb, sfecle, etc.

3) Cânepa de fuior reușește foarte bine în toate regiunile, de câmp, deal, munte și aproape în toate terenurile.

4) Inul de fuior reușește mai bine în regiunile cu climă umedă și răcoroasă, cum este acea din regiunea dealurilor și a munților cu rouă multă și ceață".

Circulara din care am reprodus învățăturile de mai sus pentru cultivatorii de plante textile este redactată de d. Cicero Gorciu, președintele Oficiului național al textilelor.

Navigația pentru mărfuri pe Dunăre
s'a suspendat

— Liniile navigabile până la noui dispoziții —

Pentru ca transporturile de mărfuri pe Dunăre, cu vapoarele N. F. R.-ului sau în trafic combinat cu CFR. să nu fie surprinse de îngheț, direcția N. F. R. a dispus ca, anul acesta ultima cursă de mărfuri între Galați și T.-Severin să plece, în ambele porturi, azi 18 Noembrie.

Regia Autonomă C. F. R. a dispus să nu se mai primească mărfuri spre expediere în trafic combinat C. F. R. cu N. F. R. încă dela 10 Noembrie pentru porturile cuprinse între T. Severin și Timișoara: Orșova, Drencova, Moldova Veche, Baziaș și Timișoara.

Traficul de mărfuri de pe celelalte linii: Brăila-Vâlcov-Sulina, Brăila-Măcin, Călărași-Silistra și Oltenița-Turtucaia rămân deschise până la noui dispoziții.

Mai rămâne deasemenea deschisă, până la noui dispoziții, și linia Giurgiu-Rusciuk pentru traficul internațional de mărfuri.

Diverse

LA MINISTERUL de externe au început eri discuțiunile pentru încheierea unui nou acord comercial cu Turcia.

Până la definitivarea lucrărilor, vechiul acord a fost prelungit până la 15 Decembrie.

*

UN IMPORTANT grup de industriași străini s'au adresat Oficiului național al textilelor, cu propuneri pentru instalarea în țară a unor fabrici necesare pentru prelucrarea inului și cânepei prin topitorii și filatură.

*

D. P. ALEXANDRESCU-ROMAN, secretarul general al ministerului muncii, va vorbi Duminică 5 Decembrie cor., ora 10 dim., în sala „Eintracht", despre: „Aspirații și realizări în domeniul legislației muncitorești".

*

EFORIA SANITARA a municipiului București a cerut primăriei sect. IV (Verde) să-i cedeze terenul comunal din calea Plevnei Nr. 19 pentru construirea unui local propriu.

Consiliul comunal din Verde a aprobat cererea Eforiei Sanitare.

*

MINISTERUL sănătății fiind sesizat că un birou discret se ocupă cu arendarea, vânzarea și transferarea farmaciilor și drogueriilor, oferindu-și serviciile celor interesați, atrage atențiunea acelora, cari ar voi să facă uz de aceste oferte să nu se lase înșelați de aceste birouri, ale căror intervenții la minister nu se va admite, și nu se va da curs unor astfel de cereri, cari au trecut prin atari birouri.

*

MINISTERUL de industrie și comerț va da o nouă decizie pentru majorarea prețurilor maximale la lemne.

*

OFICIUL național al textilelor a luat măsuri pentru aprovizionarea și aducerea din Letonia și Jugoslavia a celor mai bune semințe de in și cânepă pentru fuior.

Cei cari au nevoe de asemenea semințe — contra cost — se vor înscrie, cel mai târziu până la 1 Decembrie a. c., la Oficiul național al textilelor.

Deasemenea, Oficiul textilelor are pregătită cea mai bună sămânță de bumbac.

*

CASA DE ASIGURARE București aduce la cunoștință asiguraților că a luat dispoziția ca dispensariile medicale să funcționeze și în zilele de sărbătoare, precum și Duminicile pentru cazuri urgente.

Deasemeni, face cunoscut că băile de pe lângă dispensarele Nr. 2 „Mihail Enescu", Nr. 5 „Regina Maria" și Nr. 6 „Al. Tomas" stau la dispoziția asiguraților în fiecare Marți, Joi, Sâmbătă, Duminică și sărbătorile, dimineața în mod gratuit.

*

MINISTERUL SANATATII a intervenit la cel al educației naționale cu rugămintea să dea dispoziții comitetelor școlare din învățământul primar pentru procurarea și adaptarea mobilierului școlar în condiții conforme cu principiile noui ale igienei școlare.

Tot scandalul cu echivalările diplomelor de medici

„Asociația generală a medicilor" a trădat interesele vitale ale profesiunii. Numele „neaoșilor" cari au beneficiat de echivalări în 1936

Datele publicate de noi în chestiunea echivalării diplomelor medicilor cari au făcut studii în străinătate au stârnit senzație în opinia publică și mai ales în cercurile medicale cu răspundere, care nu bănuiau nici pe departe cât este de mare pericolul medicilor jidani și minoritari, cari, după ce și-a luat — numai ei știu cum — o diplomă în străinătate, vin la noi pentru a concura elementele etnice și a le lua pâinea dela gură.

Am înfierat cu toată energia condamnabilă atitudinea conducerii ministerului sănătății, care, dela 1925 până în 1936 inclusiv, A ECHIVALAT DIPLOMELE A 55 MEDICI ROMANI ȘI 1505 MEDICI JIDANI ȘI STRAINI CU STUDII IN STRAINATATE.

Aceste cifre au darul să îngrijoreze în cea mai adâncă măsură nu numai cercurile medicale de conducere, dar chiar și oamenii politici cu elementară viziune.

Căci nu poate fi fără urmări în ordinea sănătății publice a țării faptul că și profesiunea medicală a încăput astăzi pe mâinile ovreilor și tuturor veneticilor.

Și lucrurile iau o întorsătură și mai gravă, dacă ne gândim la eventualitatea unui războiu.

ATITUDINEA ASOCIAȚIUNEI GENERALE A MEDICILOR

Scandalos și de neconceput este faptul că și colegiile medicale județene (ca și colegiul medical central) au procedat cu aceiași ușurință condamnabilă atunci când a fost vorba să acorde libera practică medicilor cari și-au făcut studiile în străinătate.

Numărul covârșitor de mare al jidanilor și minoritarilor nu a pus pe gânduri un moment colegiile medicale. Explicația stă, probabil, în faptul că în conducerea multor colegii intră și medici jidani și străini de neamul nostru.

Aceiași atitudine scandaloasă a dovedit-o și „Asociațiunea generală a medicilor", cari în loc să protesteze energic la ministerul sănătății pentru oprirea pe un timp anumit al echivalărilor, s'a complăcut într'un echivoc suspect.

Explicațiunea acestei atitudini, care echivalează cu trădarea celor mai vitale interese ale profesiunei medicale, sta în aceia că la asociațiune se face politică de club și nu politica sinceră a revendicărilor profesionale. In plus, actualul consiliu de conducere al asociațiunei nu poate lua nici cea mai timidă atitudine în chestiunea protejuirii elementului etnic național, deoarece numără în consiliu patru medici jidani, iar în adunarea generală un număr apreciabil.

Iată, prin urmare, misterul pentru care asociațiunea generală a medicilor, cu actuala conducere, nu poate salva profesiunea medicală din ghiarele străinismului acaparator.

UN TABLOU INGRIJORATOR

Și acum vom da mai la vale numele medicilor cari au făcut studii în străinătate și ale căror diplome au fost echivalate numai în anul 1936. Aceste nume le reproducem după „Monitorul Oficial":

Gaudchin B. Iacob, *diplomat din Praga, din anul 1925;* Motneac Uatchi Raisa, *diplomat din Modena din anul 1932;* Sanda I. Iacob, *Praga 1935;* Telefarni Liviu, *Graz 1930;* Mozes Schur, *Paris, 1935;* Gabes Henri, *Paris, 1935;* Popescu Gh., *Paris, 1935;* Körner Iecheskiel, *Strasburg, 1935;* Golstein Moise, *Paris, 1935;* Tărăc Gh. Corneliu, *Nancy 1935;* Velt I. Beno, *Paris 1936;* Colcher Mihail, *Nancy, 1935;* Haimovici B., *Strasburg 1935;* Ladislau Horn, *Bologna 1935;* Bruckfeld L. Moise, *Piza, 1935;* Goldstein Moise, *Paris, 1935;* Gheraber Leon, *Paris, 1935;* Rackmuth Soma, *Modena, 1934;* Veirner Ditriech, *Paris 1936;* Beniaminovici Mendel, *Paris, 1936;* Brib. M. Iosef Sulaim, *Strasbourg 1936;* Iancu Herș Marcu, *Modena 1935;* David I. Isac, *Paris 1934;* Marcovici I. Bernard, *Paris 1936;* Herman Emanoil, *Praga 1935;* Gebührer Max, *Strasbourg 1935;* Iacobsohn Leon, *Paris 1936;* Strulovici Ștrul, *Paris 1936;* Carniol Jules, *Paris, 1935,* Bernfeld Arnold, *Praga 1935;* Rosenfeld T. Iosef, *Parma 1935;* Șerban Nicolae, *Lyon 1935;* Elena Segal, *Paris, 1934;* Tillger Michel *Gratz, 1934;* Buding Adalbert, *Gratz, 1935;* Paul Gerhard, *Gratz, 1933;* Folbert Iosef, *Gratz, 1933;* Epstein Adalbert, *Viena, 1935;* Ringler Ion, *Innsbruck 1935;* Țăranu Cornel Simion, *Gratz;* Schiffbech Carol Emil, *Budapesta 1924;* Roveanu Ion, *Paris 1935;* Cărpinișanu Sever, *Padova 1934;* Moisescu Rechia, *Lyon 1935;* Zaplar Rudolf, *Praga 1935;* Schmark Siegfried, *Bologna 1933;* Serescu Claudiu, *Paris, 1935...*

RESTUL TABLOULUI, IL VOM PUBLICA MAINE CU EXPLICAȚIUNILE CUVENITE.

I. M.

PRIMARIA MUNICIPIULUI BUCUREȘTI
Direcțiunea Serviciului Veterinar

TABLOU

de contravenienții la Legea de poliție sanitară veterinară pe luna Octombrie 1937

LAPTE FALSIFICAT

Comuna Chiajna: Dumitru Tănase zis Saitoc, Cristache Niculae Batcu, Ivan Stoian Ghiciu, Ivan I. Caloi, Ștefan P. Dascălu, Constantin Slave Petre, Ioan Ghețu, Niculae Andrei, Florea M. Costanda.

Comuna Ciorogârla: Petcu Gheorghe, Cristache P. Anghel.

Comuna Dragomirești Deal: Stanciu Grigore, Gheorghe Anghel Mirea, Marin N. Galea.

Comuna Dudești: Ilie Dimcea.

Comuna Giulești-Sârbi: Niculae I. Ganea, Marin C. Ganea.

Comuna Jilava: Ivan Stoian Vasile.

Comuna Măgurele: Constantin Cociu, Bogdan Velicu.

Comuna Otopeni: Constantin Alexandru Ștefan, Constantin Ștefan Mitroi, Ștefan D. Mitroi, Ștefan T. Ștefan.

Comuna Tamaș-Buftea: Dinu M. Marin.

Comuna Vârtej-Neflu: Ilie Constantin Marin.

TAIERI CLANDESTINE

Ștefan Nicothodi, Bd. I. G. Duca 1; Miclos Molnar, Șos. Ciurel 32.

Medic veterinar șef,
Nedescifrabil

UN SĂPUN EXCEPȚIONAL
pentru toaleta Dv.,
deoarece este mai mult decât un săpun — este un produs de înfrumusetare. Uleiul d'olive, care intră în compoziția lui, catifelează pielea și dă tenului frăgezime.

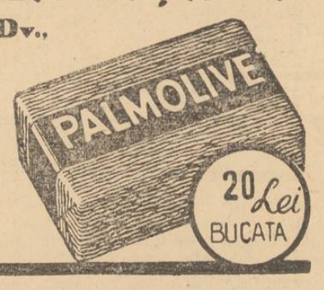

Technica Generală. Inginer Gheorghe Crețu
București, str. Regală 16-18 Telefon 3.25-04
Intreprinderi mecanice, electrice, sanitare și de încălziri centrale, Radio, depozit de mașini și materiale electrice
Cu prețuri convenabile

„PRIMAXIM"
(firmă românească) Smârdan 41. Lămpi, felinare: „Maxim", „Petromax" și „Aladdin". Site, globuri, rezerve. Mașini și sobe de încălzit cu petrol. Materiale electrice, lustre, aparate de radio în rate mici lunare. D-nii membri ai casei Corpului Didactic, pot lua, în rate, orice aparate și materiale
București, Tel. 4.19.34

RESTAURANTUL PARCUL TOPA
(fost Dori) Piața Buzești
Localul deschis toată noaptea bufet-asortat
saloane speciale pentru nunți și banchete
prețuri modeste
Orchestra MAESTRUL TURCU

OSIN-OIL și VEGA-OIL
ULEIURILE ROMÂNEȘTI DE CALITATE SUPERIOARĂ
la toate stațiunile OSIN

RACHITISMUL VĂ AMENINȚĂ, COPII:
Mamelor, protejați-i!
ULTRAGADOL VĂ VA AJUTA
Este remediul ideal pentru a favoriza creșterea
Ultragadol conține toate principiile active ale unturii de pește în aceleași proporții, însă într'o concentrație superioară. Pe de altă parte, se cunoaște importanța vitaminelor în fenomenele nutriției generale, ele sunt acelea cari permit creșterea normală a copilului și cari realizează echilibrul tuturor funcțiunilor vitale la adult. Noi practicăm deci științificește supra-activarea Ultragadol-ului supunându-l acțiunilor ultraviolete, după technica pusă la punct de cele mai recente descoperiri, conferindu-i astfel o incomparabilă putere fortifiantă și tonică. Ultragadol îmbogățește sângele, fortifică oasele și dă vitalitate. Dați-le copiilor chiar începând de astăzi.

ULTRAGADOL
PUTERNIC FORTIFIANT
Este un produs CHATELAIN MARCA DE INCREDERE
Preț pentru public Lei 165
La farmacii și drogherii

Pe urmele fudei

Comisia interimară a municipiului Sibiu, sprijină comerțul străinilor

Dispoziții împotriva românilor și-a consumatorilor și în favoarea bulgarilor și-a speculei deșanțate

Sibiu, 17. — Conducerea municipiului nostru, formată astăzi, în majoritate din elemente românești, în frunte cu avocatul *dr. Al. Bărbat*, care se pretinde „maaare român", a adus în ultimele ședințe unele dispoziții, care lovesc în interesele românilor și care au stârnit o adâncă și justă nemulțumire în toate cercurile locale românești.

Iată despre ce este vorba:

1) Zarzavagiu bulgari — proprietarii barăcilor din Piața Carol, au voie să vândă marfa și deci să țină dughenele deschise, până la orele 7 seara — în fiecare zi,

2) Producătorii direcți, cari sunt în mare majoritate, țărani români din jurul Sibiului, nu pot rămânea pe piață, să-și desfacă marfa, decât până la orele 10 a. m., și

3) Piața se închide în fiecare zi la orele 2 d. a.

Se favorizează străinii de sângele și neamul nostru, precum și specula, în detrimentul țărănimii românești și a consumatorilor.

Fără îndoială, că aceste dispoziții, sunt făcute în favoarea străinilor de sângele și neamul nostru, adică în aceea a zarzavagiilor bulgari și-a intermediarilor speculanți și în detrimentul massei românești-țărănești din jur precum și a consumatorilor și iată de ce:

Bărăcile bulgare cari varsă în fiecare toamnă, bani grei, în Bulgaria, sunt lăsate deschise, până la orele 7 seara, iar producătorii direcți — țărani din jur, — pot rămânea pe piață, numai până la orele 10 a. m.

Producătorii direcți, abia ajung la piață, la orele 8—9 dimineața. In acest interval de timp, care le este pus la dispoziție, de onorata primărie, desigur că nu-și pot desface marfa, mai ales că târgul începe în toată puterea cuvântului, după orele 11 a. m. Și-atunci, ce se întâmplă? Aceștia își vând marfa pe prețuri derizorii intermediarilor și precupeților speculanți, sau o încarcă în căruță și-o duc înapoi acasă, ceeace numai în avantajul lor nu este.

Acest lucru nu este nici în avantajul massei consumatoare, care se vede silită să cumpere cele necesare de pe piață, cu preț dublu, față de cum ar fi cumpărat cu o oră înainte dela producătorul direct, deoarece după orele 10 din zi, sunt pe piață numai: bulgari, intermediari și precupeți, cari vând, peste dispozițiile ordonanțelor de maximalizare a prețurilor, înlesnind astfel, menținerea pe piață, a unei specule deșanțate...

E nemulțumită și funcționărimea — din cauză că piața, se închide zilnic, la orele 2 d. a. Lumea muncitoare cu brațele, și funcționărimea, de regulă, după masă dispun de timp să facă cumpărăturile necesare.

Dar primăria noastră, se vede treaba, nu vrea să țină seama nici de imperativul vremii, care reclamă sprijin larg, păturii autohtone și nici de celelalte considerente înșirate de noi.

Noi am înțeles însă misterul acestei situații: bulgarii zarzavagii, intermediarii speculanți și precupeții, sunt constituți în sindicat, care dispune de fonduri strânse din cotizații și atunci e „natural" să fie așa cum n'ar trebui!

Va trebui să se termine odată cu argumentele acestea care dăunează enorm producătorilor români.

„Adriatica di Sicurta" din Cernăuți

condusă de un contrabandist și un dezertor

Cerem condamnarea și expulzarea excrocului Gottlieb Siegmund

Cernăuți, 17. — *De când am început să arătăm excrocheriile actualului conducător al societății „Adriatica di Sicurta" din Cernăuți, dr. Siegmund Gottlieb urmărit și dat în judecată pentru contrabandă de valută, numitul se află în panică. Toată lumea este profund indignată că în fruntea acestei societăți troneză un excroc ordinar care încă nu și-a ispășit pedeapsa pentru pungășiile sale, cari au venit spre judecare în fața tribunalului local de acum câțiva ani de zile fără ca până astăzi să se fi dat vreo sentință în procesele sale, numai pentru motivul că acest pungaș la fiecare termen de judecată găsește câte un nou motiv pentru amânarea procesului. Atragem binevoitor atenția d-lui prim-președinte al Tribunalului asupra acestui caz care a intrat într'o fază de permanentizare. Excrocul Gottlieb își teme pielea și ca atare sabotează mereu justiția. Sperăm însă că se vor lua măsurile dictate de împrejurări și la proxima înfățișare în istanță acest specimen își va plăti din plin păcatele.*

DR. SIEGMUND GOTTLIEB, DEZERTOR ȘI SUPUS STRAIN

Ar fi poate prea puțin dacă ne-am rezuma să arătăm că jidanul *GOTTLIEB* are la activul său numai excrocherii ordinare și contrabande de valută. Lupul granițelor și clientul beciurilor polițienești a trecut prin cea mai complexă filieră a răutăților. Născut în Sadagura, fiu al unor negustori ambulanți când ajunge la majorat fuge la Viena pentru a scăpa de serviciul militar. După ce renunță la cetățenia română se reîntoarce în țară cu titlul de *doctor*. Cum de o fi ajuns doctor și ce anume o fi studiat numai el singur o știe. Noi știm deocamdată că merită pe drept titlul în pungășii, titlu care va fi în curând îmbrăcat în haina oficială a unei sentințe a tribunalului pe care o așteptăm în cursul lunei Decembrie.

Până atunci ne adresăm comisiei pentru controlul străinilor cerând verificarea situației lui SIEGMUND GOTTLIEB și punerea lui la index. Cu această ocazie găsim nemerit să semnalăm aceleiași comisii și cazul altui doctor evreu care practică medicina în orașul nostru și care răspunde la numele de NATANAEL KOHN din str. Iancu Flondor 19.

Din informațiile pe cari le deținem rezultă că și acesta a obținut o inscriere piezișă în listele de naționalitate uzând de un certificat prea costisitor și prea puțin autentic. Așteptăm în ambele cazuri intervenția comisiei pentru controlul străinilor, căreia la rigoare îi putem servi informațiile noastre.

Străini respinși de Ministerul Muncii

Ministerul Muncii, în urma avizului comisiunei migrațiunilor dat în ședința din 16 Noembrie a. c., a respins cererile de prelungire a termenului de ședere în țară a următorilor supuși străini:

Udrea Thomas Procop, *supus albanez din București;* Abraham Aisenberg, *supus american din Chișinău;* Ametovici B. Milaim, *supus jugoslav din Com. Vârtejiu-Nefliu, jud. Ilfov;* Ganiovici Esref, *supus jugoslav din com. Ciorogârla-Ilfov;* Ametovici F. Adam, *supus jugoslav din comuna Bragadiru-Ilfov;* Bedjetovici Saip, *supus jugoslav din comuna Lupeasca-Ilfov;* Bairamovici M. Sabri, *supus jugoslav din comuna Domnești de Jos-Ilfov;* Durmisovici Darmis, *jugoslav, din comuna Lupeasca, jud. Ilfov;* Rachitovici N. Abdula, *jugoslav, din comuna Lupeasca-Ilfov;* Asanovici I. Asan *jugoslav din București;* Szubanski Vladislav, *supus polon din București;* Teofilovici Drăgan, *jugoslav din Turtucaia;* Cuzmanovici Gr. Bojiu, *jugoslav din Turtucaia;* George Caraianis, *supus grec din Bazargic;* Nica Frantz, *supus austriac din Constanța;* Stark Petre, *supus maghiar din Arad;* Schönbrun Filip, *supus străin din Timișoara;* Milan Dimitrievici Stoianovici, *jugoslav din Călărași;* Stoianovici Spiru, *jugoslav din com. Afumați-Ilfov;* Makovics Iosef, *ungur din București;* Carol Schneider, *supus austriac din Orăștie;* Vuerich Carol și Vuerich Gasparo, *italieni din Tălmaci-Sibiu;* *Arno Max Glaser*, german din Galați.

Un „centru de Sănătate" în Capitală

Consiliul comunal din Verde a cedat ministerului muncii, sănătății și ocrotirilor sociale, terenul situat în str. Caraiman, colț cu str. Cantemir, în suprafață de circa 4 mii m.p., pentru construirea unui Centru de sănătate, cu ajutorul sumelor pe cari Fundația Rockfeller, le pune la dispoziția ministerului în baza unei convenții între fundație și minister.

Acest Centru de sănătate se va întreține din fondurile ministerului și ale fundației.

Sfințirea unei Troițe

CAREI, 17. — Eri a avut loc în comuna Seuca, sfințirea unei Troițe ridicată de legionarii și membrii partidului „Totul pentru Țară".

La serbare au participat peste 600 de persoane în frunte cu d. dr. V. Silaghi, din Satu-Mare, preot Băliban, Ioan Ciucian învățător, avocat Barbul din Carei, Ținca Gh. învățător și profesor Dincă din Zalău.

Serbarea a decurs într'o ordine și disciplină desăvârșită.

Țara și „Porunca Vremii"

Continuăm a publica numele bunilor români, cari au răspuns apelului nostru pentru 10.000 de abonamente și carora le multumim călduros.

Sold precedent lei 3.499.088	
Gh. Constantinescu, inv., Tulcea	150
Victor Drugă, inv., Făgăraș	150
Vera Cuparencu, Lăpușna	200
Pavel Caracaș, Ceatea-Albă	100
Trofin Stratulat, Orhei	100
Condacsa Iacob, Covurlui	150
Iliculescu Buzești, Loco	150
Maria Preotu, instit., Loco	100
Ioan P. Ioan, avocat, Putna	200
Sachelarie, farmacist, Tecuci	800
Grigore Prunochi, funcț., Trei-Scaune	30
Alex. Manughevici, judecător, Tecuci	200
Marin Nicola, Maramureș	200
Ioan I. Mihai, Ialomița	80
Chiril V. Pușcașu, Lăpușna	25
Gh. Bucătaru, agricultor, Vaslui	75
George Dumitrescu, Prahova	150
Maria dr. Barth, Iași	400
N. Tănăsescu, căpitan, Buzău	150
Petre Marin, preot, Ialomița	150
Maria C. Macrineanu, Argeș	50
Alex. Plămădeală, Soroca	150
O. I. B. L., Loco	1.000
Andrei Crișan, medic, Odorhei	1.000
Sever Vasilescu, Muscel	600
Foale Nicolae, T.-Torontal	200
Ioan Staiculescu, Loco	200
Lt.-col. Negoescu Const., Loco	300
Natalia Gheorghiu, Loco	230
Căpitan Ilie Vlad, Loco	200
Vasile Prodanof, Loco	1.000
C. Giurescu, Loco	400
Marioara Cerchez, Loco	200
Dr. Meteanu, prof. univ., Loco	1.000
Gh. Radu, Loco	400
F. „D. H.", Loco	500
M. A. D., Loco	5.000
Oscar Chiriacescu, Loco	400
Arch. Ionescu I., Loco	200
N. Cristodulo, Loco	250
Petcu Constantin, Loco	400
Total general lei 3.516.528	

Palatul Justiției

PRIMEJDIA LACUSTELOR

AVRAM SCHWARTZ a făcut cerere către ministerul justiției pentru a-și schimba numele lui de SCHWARTZ în acela de DORNESCU, spre a se numi de acum încolo AVRAM DORNESCU. Ministerul a înaintat actele Parchetului Ilfov iar Parchetul a restituit ieri actele cu avizul favorabil pentru această schimbare de nume.

Aceasta este informația simplă, fără comentarii, obișnuită în materie de schimbare de nume.

Vom adăuga doar că Avram Schwartz al nostru, care curând se va numi AVRAM DORNESCU, spre a iscăli simplu A. DORNESCU, pentru a induce în eroare pe cei de bună credință și cari nu cunosc metamorfoza jidovească pentru a crede că îl mai chiamă Andrei, Anghel sau alte nume de botez cu zi sau fără în calendar, dar care începe cu litera A. acest A. Dornescu este jidanul co-patron al „GALERIILOR LAFAYETTE" din calea Victoriei nr. 13.

Aceasta este suficient pentru a vedea că există o primejdie, poate mai mare decât a lăcustelor în invazii, în această permisiune-lacună a legii care dă posibilitatea jidanilor ca sub nume românești să-și ascundă vechile lor obiceiuri jidovești.

Potopul lăcustelor! Potopul lăcustelor!

MOISE PIPERGAL

Cunoscutul medic MOISE PIPERGAL, avortor de meserie și jidan din naștere, condamnat la 2 ani închisoare de Curtea cu juri Ilfov și al cărui recurs s'a admis de Inalta Curte de Casație secția II-a, casându-se cu trimitere decizia juraților, a apărut ieri în fața Trib. Ilfov secția III-a c. c., în completul d-lor VÂNTU, președinte, BADESCU judecător și VOLVOREANU, procuror, pentru judecată.

Jidanul a cerut, prin avocatul lui, să i se aplice o pedeapsă blândă, având în vedere că a fost student bun, doctor priceput (?) și că etc., etc. El a solicitat totodată și suspendarea pedepsei, aplicându-se art. 65 din codul penal. Acestea le-a cerut fără a mai se judeca în fond și cerând a se aplica circumstanțele ușurătoare acordate de juați, adică dându-se o pedeapsă maximă de 5 luni și 29 zile.

D. procuror VOLVOREANU s'a opus acestui fel de a interpreta și a cerut să se judece fondul, — deoarece decizia a fost casată cu trimitere — și jidanul să fie aspru condamnat.

Tribunalul a amânat pronunțarea la 22 Noembrie.

OBRAZNICIE JIDANEASCA

D. judecător TRETINESCU, titularul cabinetului V Instrucție a judecat ieri cererea de liberare făcută de jidanul BARCU GRÜNBERG.

Jidanul, după ce a completat o poliță dată pentru 7.000 lei cu 400 mii lei, după ce a semnat — prin imitare, — pe patronul lui și după ce și-a confecționat un act — tot fals — prin care patronul își recunoaște datoria față de salariat, a pornit executarea poliței împotriva patronului și acum are neobrăzarea să se plictisească de Văcărești și să ceară liberarea.

D. judecător i-a respins cererea, a îndeplinit apoi procedura contradictorie, Parchetul menținându-și concluziile de trimitere în judecată sub stare de arest, iar zilele acestea se va da ordonanța definitivă.

TRIMIȘI IN JUDECATA

D. procuror MOISEANU a dat rechizitoriu de trimitere în judecată a indivizilor KISS GHEZA și MORITZ LEIBOVICI — nici că se putea altfel! — cari au pătruns în curtea lui Gh. Bănică și l-au insultat, puțin lipsind să nu-l și bată.

BIROUL DE VOIAJ ING. ERDES. BUCUREȘTI, CALEA VICTORIEI 168, ANUNȚA:

1) *19 Dec. — 5 Ian. Voiaj de Crăciun la Paris—Nisa.*
2) *19 Dec. — 5 Ian. 14 zile la Nisa și Coasta de Azur.*
3) *19 Dec. — 4 Ian. Crăciun la Roma, Capri, Napoli, Florența.*
4) *23 Dec. — 14 Ian. Splendidă croisieră pe Marea Mediterană cu superbul Transatlantic italian „Roma". Tunis, Alger, Tripoli, Siria, Egipt.*

Cereți prospecte.

Informațiuni

❖ *LA MINISTERUL educației naționale s'a semnat o decizie prin care se acordă pentru prima dată, gradul de „învățător superior", în conformitate cu legea din 8 Aprilie cor.*

Primii învățători cărora li s'a acordat acest grad, sunt d-nii: Dimitriu dir. școalei de băeți „Lucaci" din București și Pătrășcoiu, dir. școalei primare nr. 1 de băieți din Tg. Jiu.

❖ **MATINEUL DANSANT pe care Asociația studenților Academiei comerciale din București îl dă în ziua de Sâmbătă, 20 Noembrie a. c., va avea loc în saloanele „Maison des français" din Piața Lahovary nr. 7. Începutul la ora 5 d. a.**

❖ *ORGANIZAȚIA circumscripției XVIII-a din culoarea de Negru a partidului național-creștin, de sub președinția d-lui E. Bucovski, ține ședință extraordinară Vineri, 19 Noembrie a. c. ora 8 seara, în localul noului club al partidului din str. Căpitan Ion Vasilescu 3 (prin b-dul Ferdinand Foișor).*

La ordinea zilei fiind cooptarea în comitet a doi membri și chestiuni foarte importante.

❖ D. PROFESOR Emanuel Antonescu, decanul Facultății de Drept din București, va ține la Brașov, Sâmbătă, 20 Noembrie a. c., orele 6 p. m., în sala liceului Dr. I. Meșotă, o conferință despre „CONCEPȚIILE MODERNE ÎN DREPT".

Conferința se ține în cadrul ciclului organizat de Ligă pentru Unitatea culturală a tuturor românilor, secțiunea Brașov.

❖ Organizația național-creștină din s. de Galben s'a întrunit, aseară, la sediul central din str. Romană sub președinția d-lui av. Em. Protopopescu-Pache.

După ce s'au primit câteva noui înscrieri în organizație, au luat cuvântul d-nii dr. Ionescu, av. Ghiță Demetrescu, prof. Marinescu-Nour, etc., care au arătat că rândurile naționaliste se întăresc necontenit. La sfârșit, d. Em. Pache a făcut o amplă expunere, în care a fixat cadrul fiecărui partid politic cu prevenția de-a guverna țara împotriva înaltelor comandamente etice și naționale.

❖ *FRAȚIA Misionară „Patriarhul Miron" este rugată să ia parte astăzi, Joi, ora 2 d. a., la înmormântarea regretatului arhitect* Vasile Vincescu, *membru în comitetul central, strada Canonicul Bunea nr. 26.*

❖ D. AVOCAT HENRI GEORGE MEITANI, va vorbi Marți 23 Noembrie, la ora 6 d. a., în sala **Dalles** despre **„Femeia și crima pasională"**

❖ **OFIȚERII care au luat parte în războiul pentru întregirea neamului și au fost distinși pe front cu „Crucea de război franceză", sunt rugați a trimite de urgență adresele lor d-lui locot.-colonel pensionar D-TRIE NEGOESCU-București, str. POPA NAN nr. 94, având a li se face importante comunicări.**

❖ **DUMINECA 14 curent a avut loc căsătoria d-lui GH. STOICA dela Arsenalul Aeronautic cu d-ra CECILIA LEONTE.**

Nuni au fost d. avocat TRAIAN OLIVA, șeful avocaților din contenciosul ministerului aerului și marinei, cu d-na MARIA BOMBONICA DIMITRIU. A asistat un public select.

SE CAUTA funcționari creștini, capabili, ptr. Brașov, cunoscând limba germană evtl. ungară, serviciul militar satisfăcut, vârsta până la 25 ani. Oferte cu fotografii, la ziar sub „funcționar".

Întâmplări din Capitală

SINUCIDERE

Din motive ce urmează a fi stabilite, în timp ce se afla la lucru în fabrica Zimmer, fata Maria Pap în etate de 17 ani a încercat să se sinucidă bând o soluție de sodă caustică.

In stare gravă ea a fost internată la spitalul Colțea.

CAZUL DR. STERN

Azi au continuat la prefectura poliției Capitalei cercetările în jurul agresiunii încercate asupra d-rului jidan Solomon Stern, de către mecanicul Ion Cacoveanu, a cărui soție a murit de curând în urma unui avort provocat de suszisul medic.

S'a stabilit că îndurerat de moartea soției, Ion Cacoveanu s'a dus ieri, înarmat cu un revolver și însoțit de cei doi copii ai săi rămași fără mamă, unul în vârstă de 4 ani, altul numai de 1 an până în str. Cavafii Vechi n-rul 1, unde are cabinetul d-rul Stern.

După ce a sfătuit pe micuții orfani să aștepte jos, în stradă, mecanicul s'a urcat la primul etaj, unde, după ce a sunat s'a aflat față în față cu cel care provocase moartea Matildei Cacoveanu.

Fără să spună o vorbă a tras un foc de revolver, după care arma s'a defectat. Stern s'a prăbușit în brațele asistentei sale. Cacoveanu a coborât jos, a luat copiii și i-a dus până în str. Scheiul de jos la bunica lor căreia i-a lăsat în grijă. Apoi a fost arestat.

Solomon Stern e în afară de orice pericol. Mâine va părăsi, complet restabilit, spitalul.

în organismul nostru ne paralizează mădularele și voința. Și totuși salvarea e atât de aproape. Aplicând

LINYCOL

pe locurile sensibile face să dispară orice durere, fie vorba de reumatism, gută, migrenă ori sciatică. Linycol.—nu veți uita niciodată recomandația noastră. La farmacii și droguerii

Da, este în interesul Dv. să întrebuințați exclusiv Benzina Albastră Ethyl UNIREA

Pentru aceste avantagii plătiți ceva mai mult la litru, însă contravaloarea vă este redată prin aceea că parcurgeți mai mulți kilometri cu Benzina Albastră Ethyl „Unirea", decât cu Benzina obișnuită.

Benzina Albastră Ethyl

NUMAI LA POMPELE UNIREA

DE 5 ANI

favoritul automobiliștilor

ULTIMA ORA

După constituirea noului guvern

— Care este poziția politică a noului cabinet. Frământările din partidul liberal. Agitația dela național-țărăniști. —

După încordarea neobicinuită din ultimele zile, criza politică s'a rezolvat în sfârșit definitiv.

Impotriva tuturor ostilităților și piedicilor ce i s'au pus în cale, d. Gh. Tătărăscu a reușit să păsească la a doua guvernare liberală.

Guvernul se prezintă de astădată cu o bază politică mărită prin colaborarea pe care i-a dat-o partidul național-democrat al d-lui Nicolae Iorga și prin cartelul electoral încheiat cu Frontul Românesc.

Este evident că această colaborare imprimă noului guvern o nuanță naționalistă precisă, cunoscută fiind lupta d-lui profesor Nicolae Iorga pe tărimul revendicărilor naționaliste, fără a mai vorbi de programul Frontului Românesc, care, fără să aibă perspective de aplicare de către noul guvern, este totuși un angajament direct al guvernului față de massele electorale.

In forma aceasta guvernul d-lui Gh. Tătărăscu apare ca o soluție de mijloc dată crizei ce s'a desfășurat într'un ansamblu de împrejurări neobicinuite, ce făceau aproape imposibilă o altă rezolvare a ei.

Și cu aceasta se încheie primul capitol al frământărilor prilejuite de criza de regim.

EVENIMENTE IMPORTANTE IN PERSPECTIVA

Acum însă intrăm în faza a doua a frământărilor politice.

Astfel este de așteptat ca față de ostilitatea hotărîtă pe care d. Dinu Brătianu a arătat-o acțiunii d-lui Gh. Tătărăscu, prin eforturile făcute de a-l împiedica pe orice cale să formeze acest guvern, președintele consiliului de miniștri va reacționa în sensul înlăturării d-lui Dinu Brătianu dela șefia partidului.

De altfel se pare că, dată fiind starea de spirit a șefului partidului, după eșuarea încercărilor făcute de a torpila acțiunea primului ministru, ostilitățile vor fi deschise chiar de către d. Dinu Brătianu, care va căuta să pună o nouă serie de piedici d-lui Tătărăscu spre a determina un eșec în alegeri.

Firește că încercările acestea se vor izbi de replica dârză a primului ministru, care, printr'o adunare extraordinară a forurilor statutare, va hotărî înlăturarea d-lui Dinu Brătianu ne mai dispunând în aceste foruri decât de o cotă de 5% care îl sprijină, restul de 95% fiind oamenii d-lui Gh. Tătărăscu.

De felul în care d. Dinu Brătianu va înțelege să procedeze, depinde data la care problema șefiei va fi rezolvată în favoarea d-lui Tătărăscu. Fiindcă nu este exclus ca șeful partidului liberal să se resemneze și de astă dată la rolul d-sale șters în partid.

D. DINU BRATIANU

LA NAȚIONAL-ȚARANIȘTI

Eșecul politicii d-lui Ion Mihalache a aruncat partidul național-țărănesc într'o nouă serie de frământări și agitații cari nu prevestesc nimic bun pentru acțiunea de viitor a acestui partid.

Se vorbește astfel de demisia dela șefie a d-lui Ion Mihalache pentru a înlesni venirea d-lui Maniu și orientarea partidului pe o linie de acțiune care să depășească lupta politică obicinuită.

De remarcat că la această atitudine partidul este împins de ramura ultra democrată din lăuntrul lui, puternic susținută de presa jidovică.

Ar fi cea mai formidabilă greșală, poate ultima și decisivă pentru destinele partidului care va intra astfel într'o definitivă fărîmițare. Și de acest fapt s'au sesizat o parte din fruntașii partidului cari fac toate eforturile spre a împiedica săvârșirea unei astfel de greșeli.

Asupra atitudinii partidului național-țărănesc vom mai reveni într'un reportaj viitor.

P. B.

Declarațiile d-lui Maniu

— Desorientare la național-țărăniști. —

Cu prilejul unei întruniri intime național-țărăniste dela Cluj, d. Iuliu Maniu a declarat cu multă satisfacție :

„Constat, bucuros, că ceeace am prevăzut și susținut în ședința comitetului executiv al partidului, în cursul lunei Aprilie, s'a adeverit întocmai.

„Să văd ce va face d. Ion Mihalache și cum va ieși din această încurcătură.

„Eu, să știți, nu voiu trage ponoasele nimănui".

Declarațiile d-lui Iuliu Maniu au produs enormă desorientare în partidul național-țărănesc.

Sosirea d-lui N. Titulescu

— Fostul ministru de externe nu va acționa politicește. —

Se știe precis că Duminică sosește în Capitală d. Nicolae Titulescu.

Cercurile național-țărăniste, pentru a crea o anumită atmosferă, anunță cu febrilitate că fostul ministru de externe va intra în politică și că până la urmă nu-i exclus să treacă la șefia partidului din str. Corăbiei Naufragiate.

Svonurile lansate nu au nici o bază de adevăr.

Noi ne menținem informațiile de până acum: d. Nicolae Titulescu, odată înapoiat în țară, va căuta să rămână departe de frământările politice cel puțin un an, în care timp se va îngriji numai de prelegerile universitare.

De altfel, național-țărăniștii vor primi, în curând, o sângeroasă desmințire dela chiar d. Titulescu, care va face declarații în sensul celor relatate de noi.

Populația chineză părăsește Nanking-ul

Nanking, 18 (Rador). — **Toate străzile orașului furnică de oameni care încearcă să-și salveze averea, încărcându-și lucrurile în căruțe, în camioane, în automobile și în tot felul de alte vehicule, care sunt supraîncărcate.**

Mii de oameni așteaptă în fața gărilor și pe cheiurile de plecare ale serviciilor fluviale momentul favorabil pentru a putea pleca.

Numirea noilor cardinali se va face la 13 Decembrie

Cetatea Vaticanului, 18 (Rador). — *Papa a hotărît întrunirea consistoriului în ședință secretă la 13 Decembrie pentru numirea noilor cardinali ai Bisericii catolice.*

Agenția Stefani este informată că vor fi numiți cardinali următorii înalți prelați: monseniorul Piazza, patriarhul Veneției, monseniorul Pellegrinesehi, nunțiul papal din Belgrad, monseniorul Hinslej, arhiepiscop de Westminster, monseniorul Pizzardo, secretarul de stat al chestiunilor ecleziastice extraordinare, și monseniorul Gerlier, arhiepiscop de Lyon.

Ședința publică a consistoriului se va ține în ziua de 16 Decembrie, când se va desfășura și ceremonia învestirii noilor cardinali.

Trei mari procese contra comuniștilor în Polonia

Varșovia, 18 (Rador) — **Ziarele anunță că acum se judecă în Polonia trei mari procese îndreptate contra comuniștilor.**

La Lublin au apărut în fața tribunalului spre a fi judecați pentru activitate subversivă 40 de tineri, studenți și lucrători.

La Bialystock sunt judecați pentru faptul de a fi primit ajutoare dela anumite organizații comuniste străine, în scopul propagandei comuniste prin școli, un institutor și 19 complici ai săi.

La Kielce sunt date în judecată 30 persoane, acuzate de a fi pus la cale formarea de celule comuniste în sânul partidului socialist și de a fi răspândit manifeste comuniste, primite dela Moscova.

Audiența d-lui Gh. Tătărăscu la Suveran

Aseară, după ce noul guvern a depus jurământul de credință față de Țară și Tron, d. Gh. Tătărăscu, președintele consiliului de miniștri, a fost primit în audiență de M. S. Regele Carol II.

Șeful guvernului a desvoltat punctele programului ce urmează să-l realizeze noul minister.

In special se va acorda o mare atenție tehnicizării agriculturii, intensificării producției naționale și naționalizării muncii.

Japonia recunoaște guvernul spaniol al generalului Franco

Tokio, 18 (Rador). — **Ziarul „ASAHI" anunță că guvernul a aprobat propunerea d-lui Hirota, ministrul afacerilor străine, cu privire la recunoașterea guvernului spaniol al generalului Franco de către Japonia.**

Această recunoaștere este socotită oportună și justificată, fiindcă guvernul naționalist spaniol urmărește reprimarea comunismului ; Italia și Germania fac presiuni asupra Japoniei pentru a decide recunoașterea și guvernul naționalist spaniol al generalului Franco are sub stăpânirea sa efectivă peste 60 la sută din întreg teritoriul Spaniei.

D. Delbos va examina azi politica externă a Franței

Paris, 18 (Rador). — *D. YVON DELBOS va face azi după amiază o expunere în fața comisiunei de afaceri străine a Camerii.*

Mâine are loc la Berchtesgaden

întrevederea între d-nii Halifax și Hitler

— La Berlin se păstrează cea mai mare discreție asupra călătoriei în Germania a reprezentantului Angliei. —

Berlin, 18 (Rador). — Agenția Havas transmite:

Continuă să se păstreze cea mai mare discreție asupra „caracterului privat" al vizitei lordului HALIFAX la Berlin. La ambasada Angliei funcționarii eludează orice întrebare ce li se pune în această privință.

Lordul Halifax a părăsit ieri aproape de amiază ambasada însoțit de ambasadorul Angliei și s'a înapoiat la ora 14.40, după ce a dejunat, după cât se crede, cu d. von Neurath, ministrul de externe al Reichului. La ora 15.10 ambasadorul și cu lordul Halifax au ieșit cu mașina dela ambasadă, îndreptându-se probabil spre expoziția de vânătoare, dar niciunul din numeroși ziariști cari îl pândeau în afară de ambasadă nu au putut urmări automobilul.

Spre seară, lordul Halifax a primit pe ziariști exprimându-și admirația față de expoziția de vânătoare și subliniind meritele generalului Goering în frumoasa organizare a acestei expoziții.

Lordul Halifax a plecat la Berchtesgaden

Berlin, 18 (Rador). — In urma invitației făcute de cancelarul Hitler, lordul Halifax va pleca azi la Berchtesgaden însoțit de d. von Neurath.

Este probabil că președintele consiliului de stat britanic va vedea pe Fuehrer în cursul zilei de Vineri.

Agenții teroriști ai Internaționalei-comuniste activează intens, în Belgia

Bruxelles, 18 (Rador). — Ziarul „MIDI" publică o anchetă asupra activității secrete a comunismului în Belgia, relevând că din 15.000 militanți înscriși în partidul comunist belgian, 5000 sunt străini.

După ce atrage atenția guvernului asupra acestei situații, ziarul cere întărirea controlului străinilor, justificându-și această dorință și necesitatea unor măsuri severe prin argumentul că Belgia nu poate și nu trebuie să devină prada agenților teroriști ai Internaționalei comuniste.

In concluziune, ziarul arată că în fiecare conflict grevist din Franța au fost descoperiți totdeauna printre instigatori foarte numeroși comuniști străini.

Austria și Ungaria inspirate de atitudinea Angliei față de Spania naționalistă

Viena, 18 (Rador). — **Agenția Havas află că Austria și Ungaria vor adopta în relațiile lor cu Spania naționalistă o atitudine identică și inspirată de atitudinea Angliei.**

Se afirmă că în cel mai scurt timp la Viena și la Budapesta se vor face declarații în această privință de către personalități autorizate.

O mare recepție în onoarea Regelui Belgiei

Londra, 18 (Rador). — D. Cartier De Marchienne, ambasadorul Belgiei, a dat aseară o mare recepție la ambasada Belgiei în onoarea Regelui Leopold.

La recepție au asistat, între alte numeroase personalități, Ducii și Ducesele de Gloucester și Kent, Principesele din Familia Regală, cum și d-nii Neville Chamberlain, Spaak, etc.

La ora 23 s'a dat la palatul Buckingham un mare bal la care au asistat Suveranii Angliei, Belgiei și Greciei.

La acest bal au fost invitate peste 1.000 persoane.

Violentă manifestație antisemită la Universitatea din Budapesta

Budapesta, 18 (Rador) — **Corespondentul Agenției Stefani anunță că o violentă manifestație antisemită s'a desfășurat eri la Universitatea din capitala Ungariei.**

Manifestanții au făcut mari stricăciuni în Universitate de unde au fost în cele din urmă scoși de poliție.

Autoritățile au arestat 19 manifestanți cari au fost conduși la posturile polițienești.

Populația Statelor-Unite

WASHINGTON, 18 (Rador). — Biroul recensământului declară că la 1 Iulie a. c., populația Statelor Unite se ridica la 129.257.000 locuitori, deci cu 0,6 la sută mai mult decât în 1936.

Ultimul recensământ general făcut în 1930, da un total de 122.775.000 locuitori.

Știri și polemici

CURTEA REGALA a luat doliu pentru cinci zile cu începere dela 17 Noembrie, cu ocazia morții AA. LL. Regale Ducele și Marea Ducesă de Hessa, victimele groasnicului accident de avion întâmplat la Ostende.

*

D. UGO SOLA, ministrul plenipotențiar al Italiei la București, s'a înapoiat din concediu luându-și în primire postul.

*

AZI DIMINEAȚA s'a făcut, cu mare fast, instalarea noilor titulari ai departamentelor.

Lucrul a fost reluat, normal, la ora 12.

*

D. MITIȚĂ CONSTANTINESCU, guvernatorul B. N. R., însoțit de de d-nii I. Lapedatu, administrator, D. Iordan, șeful serviciului de acord cu străinătatea și C. Bălăcescu, a părăsit azi dimineață Capitala plecând la Ankara, unde are loc conferința guvernatorilor Băncilor de emisiune din Înțelegerea Balcanică.

*

ESTE VORBA ca în curând să sosească în țară d. MONTAGUE NORMAN, guvernatorul Băncii Naționale a Angliei.

*

CONDUCEREA partidului liberal georgist ne comunică următoarele :

„Știrile publicate de ziarul „Lupta" în jurul atitudinii partidului național-liberal condus de d. Gheorghe I. Brătianu în timpul crizei, sunt lipsite de orice temei".

*

IN NUMARUL de azi al ziarului „Neamul Românesc" va apare următorul comunicat :

„Informat la Paris de înțeleapta rezolvare a crizei și de hotărîrile luate de comitetul de conducere al partidului naționalist-democrat, de prof. N. Iorga, preocupat în momentul de față de păstrarea ordinei și de continuarea operei rodnice realizate de guvernul liberal, dă deplinul său asentiment acelor hotăriri".

*

LA 30 Noembrie a. c., expirând termenul pentru lichidarea arieratelor cu bonuri de impozite, ministerul de finanțe a dat dispoziții categorice în această privință administrațiilor, arătând că peste această dată nu se mai admite plata impozitelor decât în numerar.

*

ECLIPSA parțială de lună de astă seară, nu va fi vizibilă decât în mică parte, spre apusul Europei.

*

D. MINISTRU al Belgiei la București, baronul Guillaume, a vizitat eri pe d-na ALEXANDRINA CANTACUZINO, căreia i-a remis decretul și insemnele înaltei decorații cu care a fost distinsă de către Regele Belgiei.

*

LA BRAȘOV s'au întâlnit azi dimineață d-nii Iuliu Maniu și dr. N. Lupu.

Fostul premier nu înțelege să părăsească atitudinea ce-a avut-o până acum și a comunicat d-lui dr. Lupu că d. Mihalache să se descurce singur.

*

D. g-ral Tătărăscu va candida la Gorj în fruntea listei la Senat.

*

ZIARELE anunță că d. Grigore Filipescu-Tantieme e suferind și e reținut în casă.

Așa dar avem siguranță că două-trei zile d. Tantieme nu va mai face nici o proorocire..

*

DUPA INFORMAȚII pe care le deținem, putem anunța că disensiunile din organizația liberală din jud. Putna vor lua în curând o întorsătură senzațională, deoarece numirea d-lui RADU SAVEANU în fruntea acestei organizații s'a făcut în mod samavolnic.

Azi, când în toate grupările politice se caută îndepărtarea tuturor lucrăturilor de culise, care au la bază „dreptul de moștenire al unei situații politice", certurile și scandalurile din organizația liberală de Putna vor aduce o clarificare desăvârșită a atmosferei de acolo.

*

ȘEDINȚA comitetului executiv al partidului radical-țărănist a ținut ședință azi dimineață sub președinția d-lui Grigore Iunian și a luat în cercetare situația politică, în lumina ultimelor evenimente.

*

TERMENUL de denunțare a acordului comercial cu Italia a fost prelungit dela 31 Octombrie crt. la 15 Decembrie crt., în care timp se vor începe tratative pentru modificarea lui.

In urma comenzilor de armament făcute în Italia stocul blocat de 70 milioane lire italiene, în acord, a scăzut la 30 milioane lire.

*

M. S. MARELE VOEVOD MIHAI, însoțit de d-nii comandor Fundățeanu, maior Sidorovici, de toți profesorii și colegii, a vizitat azi dimineață liceul de fete „Regina Maria" și liceul de băieți „Mihai Viteazul".

*

DIRECȚIUNEA generală a contabilității statului a terminat de verificat conturile administrațiilor financiare, încheind contul general de gestiune al finanțelor publice pe luna Iunie 1937.

*

In „MONITORUL OFICIAL" de ieri a apărut decizia ministerului agriculturii și domeniilor prin care s'a hotărît că, începând dela 10 Noembrie 1937, plata primelor de valorificare pentru exporturile de grâu, se va face direct de către Banca Națională, pe baza declarațiilor de export.

Japonia nu intenționează ocuparea insulei Hainan

— Se desminte informația că Japonia a remis Franței un ultimatum. —

Tokio, 18 (Rador). — **In cercurile autorizate se desminte informația din izvor englez prin care se anunța că Japonia ar fi remis Franței un „ultimatum" cerându-i să înceteze trimiterea de arme în China prin Indochina și amenințând în caz contrariu cu ocuparea insulei Hainan.**

In aceleași cercuri se declară că încă dela stabilirea blocusului maritim în sudul Chinei, la începutul lunii Septembrie, ministrul de Afaceri Străine al Japoniei a dat asigurări ambasadorului Franței la Tokio că Japonia n'are de loc intenționea de a ocupa insula Hainan.

Vor fi ascultate poruncile naționalismului?

— Cum comentează lumea cuvântarea d-lui Gh. Tătărăscu. —

Cercurile politice comentează cu aprindere cuvântarea rostită de primul ministru aseară, cu ocazia depunerii jurământului noului guvern, pentrucă această cuvântare indică un nou spirit de conducere a țării.

In special sunt comentate pasagiile acestea :

„Revizuirea tuturor practicilor din viața noastră publică va trebui curajos întreprinsă pentru a se asigura României Noui sănătatea morală care o va așeza pe drumul definitivei consolidări.

„Spiritul de înoire va prezida statornic la toate actele noastre.

„Prin munca, prin solidaritatea și prin disciplina pe care le vom cere întregii țări, vom ști să facem să triumfe acest program, care va călăuzi acțiunea noastră de guvernare, INCADRATA IN PORUNCILE NAȚIONALISMULUI CONSTRUCTIV, având la bază ideea de ordine și de autoritate."

In adevăr, vor fi ascultate poruncile naționalismului?

Să așteptăm !

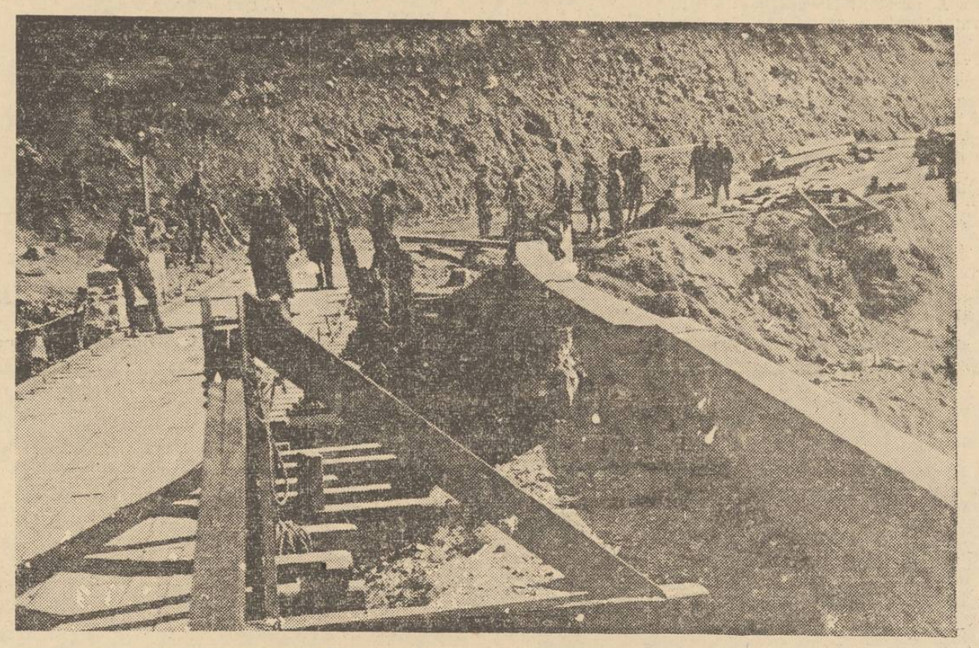

FRONTUL DIN ASTURII: Puntea pe panta din Tarna, distrusă de roșii și reconstruită de naționaliști

Redactor responsabil: EUGEN VICTOR POPA

Tipografia Ziarului „UNIVERSUL" Str. Brezoianu 23-25 București

„ASOCIAȚIUNII" SIBIIU

6 pagini 3 lei

ANUL VI, No. 925 Sâmbătă 20 Noembrie 1937

Taxa poștală plătită în numerar conform aprobării Dir. Gen. P.T.T. No. 118.370/1934

COLECȚIA

Porunca Vremii

TRIBUNĂ ZILNICĂ DE LUPTĂ NAȚIONALĂ ȘI CREȘTINĂ

Abonamente Anuale: Lei 1000 pentru instituții și sprijinitori; Lei 800 pentru orașe; Lei 600 pentru sate. Se primesc și abonamente pe 6 și 3 luni

Orice sumă se poate trimite prin Casa de economii și Cecuri poștale (CEC) astfel: ABONAȚII PENTRU CONTUL 1224; DEPOZITARII „ „ 10405

Director: Dr. ILIE RĂDULESCU

Redacția și Administrația: BUCUREȘTI I, Str. Sărindar 18

TELEFON: Direcție, redacție 4.1853; Ad-ție publicitate 4.1852

„Când am început o luptă de care nu mă las, întrebuințând orice puteri am la îndemână, am știut bine ce formidabilă organizație ascunsă am înainte.

Nu m'am temut niciodată de stafii și nu m'am speriat nici de Iesuitul tenebros, nici de Alianța israelită, care totuși este și se amestecă în multe, și nu m'au trecut fiorii gândindu-mă la misteriosul Cahal.

Dar ceva există totuși, există ascuns și lucrează.

Prin el Evreul bucovinean, basarabean, debarcat în București, află imediat unde e locul, până în fundul Olteniei, pe care-l poate ocupa.

Prin el reacțiunea la orice lovitură atinge pe un individ se produce instantaneu.

E orb cine nu vede și tâmpit cine nu simte".

N. IORGA

(In articolul „Mașina iudaică funcționează").

Români cumpărați numai dela magazinele creștine!

Kalman îl caută pe Robu!

„Dimineața", oficiosul d-lui **KANALIE BLUMENFELD**, scrie ieri, în legătură cu noul guvern, următoarele: „Din scurta declarație pe care d. Tătărăscu a făcut-o presei, rezultă că d-sa a încheiat cu partidul d-lui Iorga o colaborare de guvernare pe când acordul cu d. Vaida este pur electoral, fiecare păstrându-și programul și independența politică.

„Totuși, atât alcătuirea guvernului cât și colaborările ce a ținut să-și asigure, VOR DA LOC LA COMENTARII ȘI BANUELI. Să însemneze oare cooperarea cu d. Iorga, CARE COINCIDE CU CAMPANIA PE CARE ACESTA A DUS-O IN ULTIMUL TIMP, O DEPLASARE A GUVERNARII LIBERALE MAI SPRE DREAPTA?

„In legătură cu modul cum s'a desfășurat criza și CU CONDIȚIUNILE IN CARE D. MIHALACHE ȘI-A DEPUS MANDATUL, să însemneze oare această deplasare O NOUA ORIENTARE A POLITICII NOASTRE IN GENERAL? Iată ce se va întreba opinia publică. Iată ce nu va putea lămuri decât o MAI AMPLA EXPUNERE A PREȘEDINTELUI CONSILIULUI ȘI MAI ALES ACȚIUNEA NOULUI GUVERN. Lupta electorală va fi dominată de această situație de fapt. Ea se anunță INVERȘUNATA, FURTUNOASA CHIAR".

Prin urmare, e clar: d. Kanalie e supărat și amenință. Noi oricât îl iubim pe d. Iorga și oricât am fi obligați să ținem seama de situația d-lui Vaida, despre care ne pare rău că s'a mulțumit să guverneze pentru „numerus valachicus" cu 35 de mandate în Cameră, n'o să-i luăm apărarea d-lui Tătărăscu. Dar nici lui Kalman n'o să-i tolerăm la infinit impertinențele, lăsându-l să ne vorbească de sus ca într'o colonie indochineză și să ne terorizeze cu reclamațiile lui peste graniță, ca acum o sută de ani Fanarioții la Sublima Poartă. Intr'adevăr, cu ce drept d. Kanalie își îngăduie să scrie: „alcătuirea guvernului și colaborările ce s'au asigurat acestui guvern, dau loc la bănueli"? Ce fel de bănueli sunt acestea și în ce cap încolțesc ele? Fiindcă, deși vrea să facă pe șiretul, Kalman e, totuși, prost. El adaugă: „cooperarea cu d. Iorga, care coincide cu campania dusă de acesta în ultimul timp, înseamnă o deplasare a guvernării liberale, spre dreapta". Așa dar, ați înțeles ce e cu bănuiala! Colaborarea d-lui Iorga a dat guvernului d-lui Tătărăscu coloratură hitleristă. Deaceia d. Tătărăscu a fost pus sub bănuială de kahal.

Dar bănuiala și amenințările lui Izrael, trec dincolo de orice îndrăzneală. Ofensele nu se mai opresc la guvern. D. Kanalie, într'adevăr, scrie negru pe alb: „în legătură cu modul cum s'a desfășurat criza și cu condițiile în care d. Mihalache și-a depus mandatul să însemneze oare această deplasare o nouă orientare a politicii noastre în general"? Pentruca să urmeze imediat o somație adresată primului ministru, obligat „să se lămurească într'o mai amplă expunere" și o provocare cu „lupta electorală înverșunată, furtunoasă chiar".

Nu e nevoie cred să stăruim prea mult asupra insolenței lui Kalman. Lucrurile sunt clare: un guvern cu o mai pronunțată nuanță naționalistă înseamnă „nouă orientare a politicii noastre în general". Prin urmare — în afară de insultă pentru cine are dreptul să schimbe politica statului — avertisment peste graniță, acolo unde trebuie să se examineze și să se reacționeze împotriva modului în care d. Mihalache și-a depus mandatul și în contra noului noastre orientări politice generale. A nu ține seama de pretențiile Kahalului internațional, care l-ar fi voit pe d. Mihalache prim ministru și a-l avea din contră pe d. Iorga într'o colaborare de guvern, înseamnă neapărat... lichidarea alianțelor actuale și legăturilor noastre cu Franța, deși d. prof. N. Iorga este tocmai, în aceste momente, aplaudat călduros la Paris de intelectualitatea franceză, alta, însă, decât aceia a coreligionarilor lui Kanalie Blumenfeld, pripășiți pe malurile Senei.

Nu știm ce va zice guvernul de această nouă impertinență a lui Kalman, pe care suntem siguri, totuși, că d. prof. Iorga n'o va lăsa să treacă, cu una cu două. In orice caz d. Kanalie ar trebui să cam înțeleagă că e vremea să se potolească. Bate vânt prost pentru Izrael în România! Kalman să nu-și mai bage nasu 'n toate și să ne slăbească cu explicațiile. Altfel o să se pomenească din nou, nu cu lămuririle d-lui Tătărăscu, ci cu intervenția promptă și convingătoare a generosului Nichifor Robu. Pentru orice explicație suplimentară, d. Kanalie — dacă vrea să-și rumege liniștit zecile de milioane — să-l întrebe pe redactorul său SCHOR-SOREANU cum e când îl cauți cu lumânarea pe Robu și nu mai scapi de el nici pe sub mese, nici în closetul dela Continental!

DR. ILIE RADULESCU

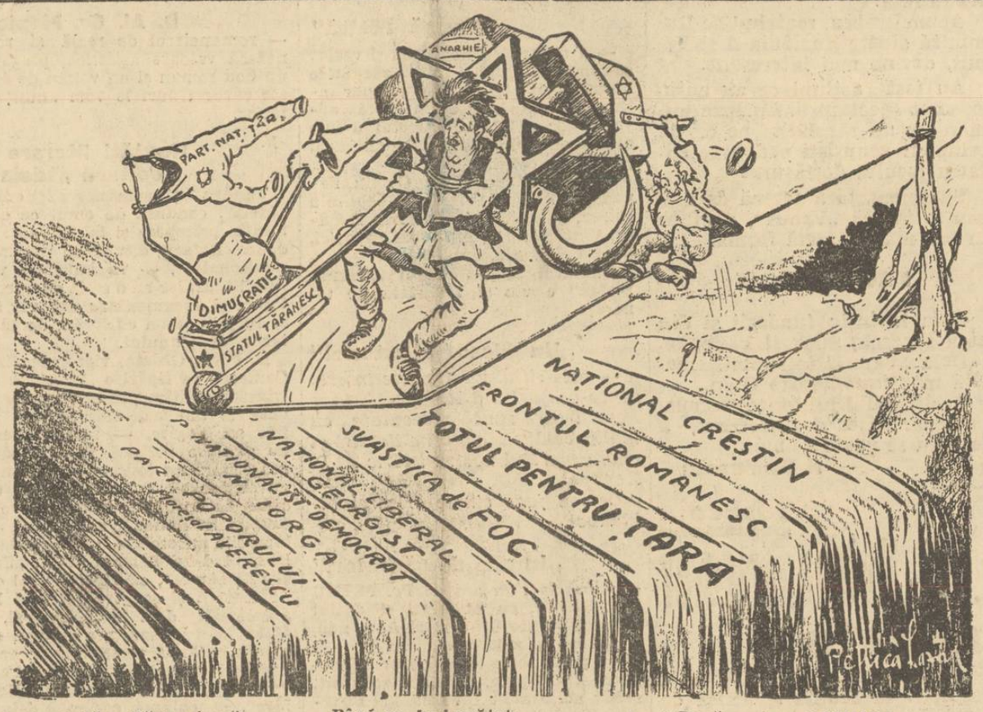

Ca să prindă-a Țării cârmă,
MIHALACHE-a mers pe sârmă,
Peste apa ce, sub sub el,
Dă răcori lui ISRAEL!...

Până pe la jumătate,
„Șeful" duse greu 'n spate,
Dar fiind... prea strâns în brâu,
A căzut cu roaba 'n râu!...

Dacă nu era GHIDALE,
„Românismul" să-ți desmintă,
MIHALACHE, pe-a ta cale,
Sigur, ajungeai la țintă!...

Erezia monarhică a țărănismului

de I. P. PRUNDENI

Prea mult nu ne interesează bucătăria internă a vreunui partid politic. Obișnuiți să privim pe oricine drept în față, nu ne aruncăm niciodată ochii peste gard în curtea vecinilor, ca să le surprindem armonia conjugală în manifestările ei pugilistice, nici nu ne ispitește gaura cheii, ca să supărăm cu indiscreția noastră cârdășul duios al farfuriilor trântite în cap. Fiecare partid se gospodărește cum crede de cuviință și pe noi nu ne poate preocupa decât chipul cum se reflectă menajul în viața publică.

Acum când iarna bate la uși, grijuliu peste măsură de vremurile grele care vin, ca orice gospodină precaută, partidul național-țărănist își chibzuește cămara. Cu toate onorurile cuvenite se spală putinile, se numără verzele și se rânduiesc frumos gustoasele murături de Crăciun, pentru inevitabilul mușchi în sânge...

Așa dar se vorbește din nou cu rezonanțe de avertisment, de demisia d-lui Ion Mihalache dela șefia partidului. In acelaș timp, ni se vestește instalarea d-lui Iuliu Maniu în fruntea țărănismului de Sâmbăta. Firește, în alte împrejurări, schimbarea aceasta grăbită, pe care presa Kalmanilor o anunță cu cele mai retorice caractere tipografice și, neapărat, cu patetice sughițuri satisfăcute, n'ar fi avut o prea mare însemnătate. Astăzi însă, după tot ce s'a petrecut cu prilejul crizei de guvern, evenimentul are o satisfacție pe care socotim potrivit s'o subliniem, în aceeași obiectivitate de totdeauna.

Nu e vorba numai de o schimbare de șefi și de atribuții. Se svonește că demisia d-lui Ion Mihalache are un caracter demonstrativ, iar d. Iuliu Maniu, implorat să lase deoparte îngrovatul viilor sale dela Bădăcin și părinteasca îngrijire dată găinilor care pot ouă și fără să mai fie căutate la târliță, este invitat să se așeze în capul partidului, pentru a imprima țărănismu'ui o nouă atitudine. D. Ion Mihalache a condus până astăzi politica de lealitate față de Coroană. In clipa în care s'a crezut că d. Iuliu Maniu ar putea să fie cauza principală pentru care partidul s'ar îndepărta de putere, d-sa s'a dat laoparte, păstrând în suflet, strânsă cu disperare la inimă, o nesfârșită amărăciune, iar d. Ion Mihalache, diluând o intransigență nodurcasă, a fost pus să-și încerce norocul și tactica.

Problema aceasta a strategiei a fost amplu și dramatic discutată în tot felul de comitete executive și birouri electorale. Teza d-lui Ion Mihalache a fost preferată. D. Iuliu Maniu s'a retras în espectativa poetică a Bădăcinului. D. Ion Mihalache a fost învins.

Tactica sa n'a dat rezultatele așteptate. Partidul continuă să se afle în opoziție. Momentul Mihalache a trecut fără importanță ca o năluca, strivind în trecerea sa vehemența unei cămăși foarte pretențioase. Acuma, vedeți, după această experiență cenușie, partidul îmbracă din nou ținuta de campanie, pe care o părăsise pentru dulceața recepțiilor fastuoase din feericele saloane de basm oriental ale d-lui Ausnit și cu regretul de a renunța la delicile revoluției stropite cu șampanie, se întoarce la tactica atât de primejdioasă preconizată de d. Iuliu Maniu. Lumea care citește, judecă și interpretează, pricepe că se încearcă un șantaj învăluit în draperiile de mătasă ale unei ideologii uitată la garderoba lucrurilor demodate, că se caută, mai ales, un alt steag, de amenințare și răsmeriță, un pretext pentru a începe duelul cu Monarhia.

Sefia d-lui Iuliu Maniu anunțată cu toate multe'e stridente ale rotativelor semite, înseamnă pumni încleștați spre cine se știe și o aspră campanie care s'ar inspira direct din discursul dela Vinț.

Nu exagerăm nimic. Inregistrăm fante petrecute. Și tragem concluziile logice dintr'o cinstită examinare a lor. Semnalul de atac l-a dat,

(Urmare în pagina 3-a)

Noi n'am auzit pe George Enescu

de N. CREVEDIA

Vorbeam într'un articol trecut despre tragedia de a fi cărturar în Țara Românească. Până a ajunge să îți însușești o profesiune intelectuală, trebue să treci înnot Dunărea atâtor probe și să sorbi Marea Neagră a atâtor amărăciuni.

Dintre toate ramurile de intelectuali, profesorii secundari și magistrații sunt cei cari o duc mai greu. Inceputurile sunt adevărate Golgothe. Inaintările în carieră merg cu viteza infinitului mic al melcului. Un profesor de liceu primește la început între patru-cinci mii lei pe lună, după localitatea în care își predă știința și sângele. Magistrații primesc ceva, ceva mai mult dar câte necazuri și pe ei! Căci dacă un profesor mai poate avea și lecții particulare, mai poate alcătui un manual, e inspector și se mai poate avânta chiar în politică — un magistrat nu poate părăsi niciodată jilțul sacrosanct al justiției. Acești ofițeri ai Dreptății trebue să se supună rigorilor disciplinii fără de care nu se poate.

O, magistrații sunt inamovibili — inamovibilitate în sărăcie — dar ei sunt supuși și regimului mutărilor, ca și ofițerii propriu ziși. La câțiva ani magistratul trebue să își încarce catrafusele din Silistra și să se mute la Dolj!

Profesiunile intelectuale dela stat asigură o sumă fixă lunară și o lacrimă de pensie dar, precum vedeți, cu prețul atâtor dureroase lipsuri și trambalări. Că-mi spunea zilele trecute un profesor secundar:

— Cu ce să trăiești domnule? Trebue să plătești chirie, servitoare, lemne, coșnița de fiecare zi. Am soție, am copii, toți trebue să ne îmbrăcăm. Cu ce să mai cumperi o revistă, vre-o carte de specialitate? Cu ce să te duci vara în stațiuni, să-ți tratezi beteșugurile? Noi nu ne putem permite luxul de a avea un aparat bun de radio, noi nu ne putem instala telefon, acest mijloc de comunicație atât de necesar, noi nu ne putem procura în casă un obiect de artă. M'am mutat în București dar aici toate sunt scumpe într'o proporție pe care nu o atinge salarizarea mea și aici vai sunt o mulțime de atracții pur intelectuale pe cari nu le întâlnim la Caracal și la Drăgășani. Iată funcționează în București douăzeci de teatre și noi ca să mergem la Național, trebue să urcăm la galeria Heidelbergului de altădată. Se joacă la cinematografe o mulțime de filme istorice, și instructive și noi nu ne putem îngădui berechetul să le vedem. Se cântă la operă, se dau o mulțime de concerte și noi nu putem merge să ne înălțăm. A cântat domnule George Enescu și noi nu l'am auzit!

Profesorul meu avea o mare și sfâșietoare dreptate. Prin ceia ce învățăm pe băncile școalei nu ne putem socoti intelectuali. Școala îți da schelele intelectualității pe cari tu apoi, în restul vieții, trebue să clădești, să împănezi. Cu ce cărămidă să construești când cartea românească costă optzeci—două sute de lei, când cărțile străine, de specialitate costă o avere, când prețurile de intrare la cinematograf — această artă atât de populară — costă 60 lei?!

(Continuare în pag. II-a)

Primul film românesc

Am văzut zilele acestea faimosul film „românesc", „Doamna dela etajul II", realizat de nu știu care întreprindere de filme, de curând înființată în România. Și mărturisesc că pentru prima realizare cu o technică serioasă în acest gen — au mai fost unele încercări de improvizație în materie — filmul acesta constitue o rușine pentru țara noastră, o ultragiere și a simțului artistic și a prestigiului nostru național.

Filmul a fost făcut — pe cât se spune — pentru lansarea ca vedetă a ecranului românesc, a unei doamne Mary (citește mery) Don cu binevoitorul concurs al soțului domniei sale, faimosul domn Don, primar al stațiunei maritime Eforie.

Doamna este unguroaică de origine și atât de puternică în sentimentele sale de minoritară, încât a făcut pe ilustrul d-sale soț să transforme o stațiune balneară, născută de câțiva ani numai în câmpia calcaroasă a Dobrogei ce nu are nici în clin nici în mânecă — și nici n'a avut vreodată — cu minoritatea maghiară, într'un fel de insulă minoritară maghiară, unde primarul cel efectiv (ajutorul d-lui Don) e ungur, o bună parte din funcționarii ceilalți tot unguri și toți muncitorii întrebuințați la lucrările edilitare, unguri firește și aceștia.

Să zicem însă că faptul acesta nu are nici o legătură cu filmul.

Se întâmplă însă că soția cea maghiară a d-lui Don, noua celebritate a filmului, nu știe românește bine și stâlcește biata noastră limbă atât de groaznic încât ție, spectator, ți-e jenă să o asculți. Și deștepți cari au montat filmul, cred că pot suplini acest neajuns printr'o scenă în care vedeta, săpunindu-se goală în bae, are o conversație cu o prietenă care îi spune că „așa ți-ai pierdut tu și accentul românesc, stând atâta vreme în Anglia"... Execrabil! De ce n'au pus-o cel puțin să joace rolul unei străine din România?

Și scena aceea din bae care rulează fără de nici un rost, un sfert de oră! De ce? Se crede doamna atât de apetisantă, cufundată în clăbucii de săpun?

Dar mai este încă ceva. Marea vedetă are exact atâta talent dramatic și cinematic cât poate avea o cizmă. In plus e atât de nesărată și antipatică încât te indispune. Dacă ar fi fost barem frumoasă!

Asta e vedetă. Acum să vedeți tema filmului. Un director general de minister, un fel de imbecil afemeiat; un funcționar de minister, un fel de fante jumătate lichea jumătate escroc; un ministru, un fel de bou dus de nas de funcționarii săi; un prinț de autentică și românească aristocrație, un fel de plânge... fuste; toți învârtiți pe degete de această nesărată artistă română ce nu știe bine românește și care-și arată cu generozitate picioarele până la port-jartiere, tuturor. Un fel de rezumat, precum vedeți, al moravurilor noastre administrative.

Ce să zicem, halal de așa film. Să-l tragă, iute, statul în versiuni străine și să-l trimeată peste granițe pentru propagandă.

Nu v'a fost rușine, domnilor? Asta e film românesc? Asta e temă pentru un film la începuturile cinematografiei românești?

O formidabilă huiduială este răspunsul nostru, și promisiunea că vom lua în deaproape cercetare sacrificiile făcute din visteria statului pentru realizarea acestei monstruozități cinematice.

Păcat de talentul lui Vasiliu Birlic și al lui Fotino, care se remarcă inutil într'o astfel de batjocură.

Petru Bănescu

Stâlp iudaic sau o Cruce?...

In sfârșit, „democrația", — JIDOVILOR dragă foarte, —
Azi, sleită de „PUTERE", zace'n patul ei, pe MOARTE!...
Lumânări de seu, JIDANII cumpără, plângând amar,
Căci „dimucrația"-i „mamă de la FRONTUL POPULAR";
Și'nțelegeți câtă jale e pe gloata JIDOVEASCA,
Dacă moare astăzi „mama", fără'ca „FRONTUL" să și-l nască!...
„Țărăniștii" însă nu știu, — când la groapă o vor duce, —
Ce să-i pună: stâlp IUDAIC, pe mormânt, sau sfânta CRUCE?...

RADU BARDA

Cămașa de forță

Pericol la Athenée Palace

D. dr. Nicolae Lupu s'a trezit astăzi de dimineață din pat și, cum nu dormise bine peste noapte, a 'nceput să vocifereze — să 'njure.

Ce se întâmplase? D-rul Lupu tocmai acum aflase că ei, național-țărăniștii, n'au fost aduși la putere, că dânsul, deci, nu e ministru de Interne și vice-președinte al Consiliului.

Dar dece nu aflase?

Iată cum explică Ion, șeful său de cabinet (pardon, valetul):

— Dom' Doctor o băut la o vie niști medicamente dintr'o damigeană, i s'o făcut rău și o căzut într'un fel de stare de ebrei-tate...

Să te ții bucate!

La fostul minister al Agriculturii și Domeniilor, sunt acum vreo 14 miniștri.

Iată noile ramificații:

Ministerul Agriculturii;

Ministerul Domeniilor;

Ministerul Agriculturii și Domeniilor;

Ministerul Domeniilor și Agriculturii;

Ministerul Cooperației;

Ministerul Cooperației Agriculturii și Domeniilor;

Ministerul Domeniilor Cooperației Agricole;

Ministerul Operațiunilor Cooperative.

Ministerul Cooperațiunilor operative.

Precum și următoarele subsecretariate de stat (la putere):

Subsecretariatul Mașinăriilor politice agricole;

Subsecretariatul Mișunilor de pe câmpul politic;

Subsecretariatul Buruienilor și Mălurii;

Subsecretariatul Negurilor și Neghinei din grâu.

Subsecretariatul Șobolanilor din Buget.

Etc., etc.

Cronica literară

Aforismele d-lui C. Banu sau morala politicianismului

Aforismul este un fel de a scrie pe care îl întrebuințează, îndeobște, gânditorii ajunși la o maturitate filosofică de pe piscul lăuntric al căreia privesc lumea și lucrurile dimprejur cu o suverană seninătate și cu un tot atât de lucid scepticism.

Dreptul absolut însușit de anumiți cugetători de a se exprima în forma condensată a rostirii aforistice se întemeiază în adâncimile lui, pe o îndelungă experiență a vieții și pe o vastă frământare anterioară.

Autorul de maxime râvnește la orgoliul de a înfăptui în fiecare rând o constatare definitivă și în fiecare frază un adevăr etern.

Sunt câțiva filosofi care, posedați fiind de o demiurgică fecunditate spirituală, au înălțat genul aforismului la culmi supreme, făcând din el nu numai un instrument desăvârșit al tehnicei literare de sinteză ci înainte de toate, un stil de gândire propriu. Să ne amintim de Nietzsche a cărui operă, în întregime, s'a închegat în tiparele chinuite ale aforismului. Nietzsche ne-a lămurit într'un chip genial justificarea logică și metafizică a modului său de-a scrie. Imi stăruie viu în suflet accentele învolburate ale unui fragment din *Crepusculul Idolilor*, în care nefericitul profet al voinței de putere mărturisea cititorilor de ce li este imposibil să renunțe la aforism și să se folosească de proporțiile compacte ale eseului savant. Nietzsche era stăpânit de pagina convingere că el are darul acesta tainic de a comprima într'o singură străfulgerare intuitivă ceea ce altora nu le este hărăzit să exprime în zeci de tomuri erudite. Intr'adevăr, o pagină nietzscheană izbutește să te pasioneze mai dramatic și mai obsedant decât multe cărți de documentare științifică. Expresia lapidară a aforismelor sale iscă rodnice incertitudini și despică, în felii de lumină, nenumărate orizonturi, mențiând spiritul într'un neobosit dinamism. Cărțile lui Nietzsche sunt un cosmos răvășit de furtună. In strălucirea demonică a fiecărui fulger noui abisuri se cască și noui culmi își profilează umbra ispititoare. Pentru tumultul vizionar care se sbuciumă în volumele filosofului german, aforismul se impune ca o fatalitate imanentă. Nietzsche se înstrăina de el însuși dacă părăsea maxima și aborda alte modalități la modă atunci, mai cu seamă în cultura contemporană a poporului său.

Noima de obârșie a aforismului aceasta este deși genul ca atare a fost utilizat și în scopuri potrivnice. Numeroși cugetători l-au întrebuințat cu intenția de a oferi sfaturi lectorului: să-l învețe cum să se poarte, de ce să se ferească, cui să se închine și după ce norme să-și organizeze existența spre a fi cât mai ferită de riscuri.

D. C. Banu a publicat un asemenea util glosar de imperative în editura frumoasă a *Fundațiilor Regale*. Poruncile d-sale se adresează inșilor dornici să parvie în ierarhia socială.

Grădina lui Glaucon sau manualul bunului politician, așa se cheamă recenta culegere de porunci, este un volum care se răsfoiește cu un firesc interes și cu o antrenantă curiozitate, datorită ferocei lui actualități.

D. C. Banu a văzut multe și știe multe, fapt care îi permite să judece lucrurile în trista lor goliciune, dincolo de faldurile mincinoase ale aparenței. Condeiul autorului se înfige necruțător, ascuțit, aproape sălbatec, acolo unde stă ascunsă realitatea primitivă a problemei sau a fenomenului relevat.

Plecând dela constatarea, desprinsă nedesmințit din cele 200 de pagini ale înmănuncherii, că politica în felul în care se practică la noi și aiurea, este un câmp al conflictelor aspre, al ciocnirilor de ambiții și al ireductibilelor instincte dominatorii, d. Banu oferă o sumedenie de instrucțiuni cinice tuturor acelora care se sbat să cucerească posturi de conducere în complicata mașină administrativă a statului. Aș avea doar o rezervă sceptică de adus aici, la care fără îndoială că și d. Banu aderă: din moment ce oamenii se nasc așa cum sunt și cum devin, purtând fiecare pe umeri steaua grea sau ușoară a singularei sale sorți, mai e nevoie oare să asculte de glasul înțelept al unui străin, care și el la rândul lui și-a dus pe creștet destinul? Aforismele d-lui Banu, recunosc, posedă o justețe indiscutabilă și o veracitate uimitoare. Insă justețea și veracitatea lor se boltesc peste viața noastră. Orice individualitate umană se desvoltă în cercul de flacără al unor imponderabile organice față de care îndemnurile de circumstanță rămân neputincioase. Fiecare om își trăiește existența în fatală dependență cu misterioasa orânduire a neștiutului de sus și de jos.

Imi place în *Grădina lui Glaucon* luciditatea constantă cu care operează teoretic autorul. O luciditate, pentru mulți deprimantă, stimulată mereu de intenția de a demasca iluziile și de a smulge din întunecimi adevăratul tâlc al întâmplărilor.

Plutește prin filele acestui manual rece duhul crâncen al unui machiavellism îmbogățit cu multiple achiziții moderne. D. Banu nu-i sentimental. D-sa are o dreaptă vedere asupra fenomenului politic și-l socotește, îl prețuiește, în deosebi, ca atare. Nu se lasă învăluit în vraja nici unei amăgiri și sfâșie clinic vălurile disimulării.

Grădina lui Glaucon e o oglindă în care oamenii noștri, leaderii democrației agonice, — au prilejul de a-și privi răsfrânt, monstruos, veridic, sufletul.

Septimiu Bucur

SPORT

„Venus" în formă excepţională
a învins Dragoş „Vodă" cu 7-2 (4-0)

— Gain, Humi, Bodola, eroii matchului —

Un public puţin numeros a ţinut să asiste ieri la întâlnirea dintre campioni şi Dragoş-Vodă. Păcat, au pierdut una din cele mai spectaculoase matchuri din ultimul timp. Cu tot scorul, destul de sever, cernăuţenii au opus o dârză rezistenţă Venus-ului.

Clocnirea a fost o bună ocazie de antrenament pentru „negrii" în preajma matchului de Duminecă ce-l au de susţinut în compania selecţionatei naţionale.

MATCHUL

La început cernăuţenii au rezistat cu succes tuturor atacurilor venusiste. Mai mult. In răstimp de 30 de minute au avut atacuri destul de primejdioase. A fost nevoie de intervenţia lui Sfera şi Albu, pentru a se salva situaţiile critice create de atacul lui Dragoş-Vodă.

Schoaturile lui Ionescu, Suck şi Panenka au fost destul de periculoase.

VENUS IN ACŢIUNE

După aceste 30 de minute „Venus" este stăpân pe match şi reuşeşte să-şi surclaseze adversarul, prin felul cum dispută partida.

In min. 30 o combinaţie Petea-Gruin, primul trage, portarul respinge, mingea cevine pe teren lui Humi, care amrchează.

1—0 PENTRU VENUS

După cinci minute un nou atac în careul lui Seleşi, Zarojan atingând mingea cu mâna, arbitrul acordă penalty. Trage Gorgorin.

2—0 PENTRU VENUS

O combinaţie Ploeşteanu-Humis şi ultimul marchează.

3—0 PENTRU VENUS

Cu un minut înainte de sfârşitul primei reprize Humis dă o passă splendidă lui Bodola.

REZULTATUL REPRIZEI E 4—0 PENTRU VENUS

La reîncepere Venus e peste tot. Totuşi în min. 10, la un atac al cernăuţenilor, Ionescu marchează de aproape.

E 4—1 PENTRU VENUS

Urmează un contra-atac venusist şi rezultatul e

5—1 PENTRU VENUS

A marcat din nou Humis

Gruin în min. 20 şi Petea în min. 40, ridică scorul la 7—1 pentru campioni.

Venus nu mai insistă.

HUMI

„Dragoş Vodă" prin Suck reduce handicapul la 7—2

CONSIDERAŢIUNI

N'am plecat la matchul de ieri încredinţaţi că vom asista la un spectacol foot-ballistic superior.

De altfel toţi acei ce au venit au fost atraşi nu de match în sine, cât pentru a-l revedea pe Humi.

Ei bine, disputa a fost excepţională ca spectacol. Merită relevată figura demnă pe care a făcut-o Dragoş Vodă. E drept că au dat şi de un „Venus" în formă de zile mari.

Aşa cum au jucat ieri campionii, în special atacul, nu vedem ce echipă i-ar mai putea sta în faţă.

Acum deabea, matchul de Duminică dintre România A şi Venus, devine mai interesant.

Au fost acţiuni ce au entuziasmat spectatorii. Aplauze numeroase au răsplătit pe cei 11 echipieri venusişti pentru calitatea jocului desfăşurat

Susţinem, fără teamă de a fi contrazişi, că „Venus", a ajuns în cea mai perfectă formă.

S'AU REMARCAT

Dela învinşi: fundaşii şi din atac Ionescu, Suck şi Panenka.

Dela „Venus" toţi buni, merită menţiune aparte Gain.

Arbitrajul d-lui Ionescu-Topa, poate ar părea de necrezut, a fost cât se poate de bun.

N. Dumitrescu

Turnee...

Venus, Rapid, C. A. O. şi Unirea Tricolor în străinătate

Cum actuala formulă a adus odată cu decăderea în parte a foot-ball-ului nostru şi însemnate goluri în caseriile multor cluburi, multe din grupările de frunte ale foot-ball-ului românesc şi-au perfectat câteva turnee în străinătate pentru a putea face faţă sezonului de iarnă care se anunţă sub auspicii nu tocmai plăcute pentru grupările cari au făcut imense sacrificii pentru o cât mai bună comportare în actualul sezon.

Astfel campionii au un angajament pentru zilele de Crăciun în capitala Ungariei.

La Budapesta, Venus ar urma să întâlnească pe Ujpest, Ferencvaros, Rapid din Viena şi probabil o combinată formată din câteva cluburi Pestane. Nu este exclus ca tot în acelaş timp campionii să-şi prelungească călătoria până la Viena unde ar urma să joace cu Admira. In orice caz încrederea de care se bucură negrii peste hotare este demnă de toată lauda. Tot aşa şi Ripensia. Timişorenii, sunt în curs de a perfecta câteva angajamente în Franţa şi Ungaria. In sfârşit Rapid, Unirea-Tricolor şi C. A. O. au în proect câteva matchuri cari le-ar susţine respectiv în Franţa şi Africa de Nord. In orice caz lupta pe care o duc conducătorii acestor cluburi pentru afirmarea foot-ballului românesc peste hotare nu are cuvinte de laudă pentru a se arăta adevărata simpatie de care se bucură din partea publicului românesc.

Cine arbitrează
săptămâna aceasta

Duminică 21 Noembrie

România-Venus la Bucureşti, teren ANEF, arbitru d. dr. Russu (Cluj), secondat de d-nii Jean Petrescu şi G. Busa.

DIVIZIA NAŢIONALĂ A

Amefa-Unirea Tricolor la Arad, arbitru d. A. Huniade (Baia Mare).

Victoria-Chinezul la Cluj, arbitru d. Mitty Niculescu (Bucureşti).

Seria II-a

Sportul Studenţesc-Crişana la Bucureşti, teren ANEF, ora 13, arbitru d. N. Oprişenescu (Brăila).

Dragoş Vodă-Gloria, la Cernăuţi, arbitru d. V. Braida (Bucureşti).

Venus „leader" al Diviziei Naţionale

Venus	7	6	1	0	28 : 10	13
Ripensia	7	6	0	1	32 : 11	12
Gloria	8	4	2	2	22 : 14	10
Juventus	7	4	0	3	15 : 13	8
A.C.F.R.	8	3	2	3	15 : 15	8
Universitatea	8	3	0	5	17 : 28	6
Dragoş Vodă	9	3	0	5	17 : 26	6
Vulturii	9	2	0	6	11 : 22	6
Crişana	8	2	0	6	11 : 20	4
Sp. Studenţ.	6	1	1	4	10 : 16	3

STRAINATATEA
IN FRANŢA

Sochaux	12	9	2	1	32:0	20
Sete	12	6	4	2	23:14	16
Rouen	12	6	4	2	22:15	16
Marseille	12	4	6	2	25:18	14
Lens	12	5	4	3	21:20	14
Strasbourg	12	4	5	3	21:23	13
Fives	12	4	4	4	18:19	12
Valenciennes	12	3	5	4	13:13	11
Roubaix	12	4	3	5	15:18	11
R. C. Paris	12	3	5	4	20:25	11
Antibes	12	3	4	5	17:17	10
Cannes	12	2	6	4	23:24	10
Metz	12	2	6	4	16:24	10
Excelsior	12	2	4	6	16:24	8
Red Star	12	2	4	6	16:25	8
Lille	12	1	6	5	3:12	8

După cum se vede Sochaux se menţine în frunte urmat de aproape de F. C. Sète, care în urma înfrângerii suferite Duminică din partea lui U. S. Valenciènnes a pierdut şansa de a cuceri titlul.

IN ITALIA

Lazio	9	4	5	0	14: 6	13
Ambrosiana	9	5	3	1	19:11	13
Roma	9	5	2	2	17: 8	12
Torino	9	5	2	2	14: 8	12
Juventus	9	4	4	1	12: 7	12
Milan	9	4	3	2	14:10	11
Bologna	9	5	1	3	15:10	11
Genova	9	3	4	2	10:10	10
Triestina	9	3	4	2	13: 7	9
Bari	9	2	3	4	10:17	7
Napoli	9	2	2	5	14:13	6
Lucchese	9	1	4	4	8:17	6
Fiorentina	9	2	2	5	9:19	6
Liguria	9	2	2	5	8:14	6
Livorno	9	1	3	5	8:16	5
Atalanta	9	1	2	6	4:14	4

Lazio, deşi la egalitate de puncte cu F. C. Ambroziana, graţie goal a verage-ului e în fruntea clasamentului. După cum se vede situaţia e foarte strânsă şi campionul nu poate fi cunoscut încă.

IN ANGLIA

Brentford	16	9	3	4	33:24	21
Wolwar	15	7	5	3	25:17	19
Chelsea	15	8	3	4	34:27	19
Bolton	15	7	4	4	30:22	18
Leeds. V.T.N.	15	6	6	3	28:18	18
Preston	15	6	5	4	28:19	17
Charlthon	15	5	7	3	21:18	17
Sunderland	15	7	3	5	26:28	17
Stoke	15	6	4	5	26:16	16
Arsenal	15	5	5	5	27:19	15
Middiesb	15	6	3	6	26:25	15
Hiddersfield	15	6	3	6	21:21	15
Man. City	15	6	3	6	27:27	15
Birmigham	15	4	6	5	22:20	14
Leicester	15	5	4	6	22:26	14
W. Biom	15	6	2	7	27:34	14
Grimsby	15	4	6	5	18:23	14
Derbi	15	4	6	5	23:33	14
Everton	15	6	1	8	25:26	13
Liverpool	15	5	2	8	23:31	12
Blakpool	15	8	4	9	17:29	10
Portsmuth	15	0	5	10	17:36	5

Brentford, Wolwer, Chelsea sunt la luptă mare. Îi despart două puncte şi matchuri mai sunt de jucat.

Portsmuth deţine lanterna cu 15 matchuri jucate, fără nici o victorie.

Bodola, Humi, Petea sau Burger, Dragomirescu, David ?

Stadionul „Principele Carol" va fi Duminică teatrul desfăşurării celei mai pasionante întâlniri din actualul sezon.

Cea mai în formă şi mai redutabilă echipă, „Venus", va fi opusă selecţionatei naţionale.

Douăzeci şi doi de jucători de elită ai Soccerului românesc vor evolua pe gazonul din Dealul Spirei.

E interesant de văzut lupta dintre atacul venusist: Bodola, Humi, Petea şi apărarea imediată a naţionalei: Bürger, Dragomirescu, David.

Va reuşi atacul campionilor să treacă prin apărarea de fier a României? Asta e întrebarea ce va avea răspuns Duminică.

Nu trebue uitat că deşi înaintarea „Venus"-ului merge la perfecţie, va avea de luptat şi cu o halfie în care numele lui Vintilă, Iuhaz şi Brandabur spune îndeajuns.

Mişcarea LITERARA şi artistică

Aspecte, Insigne, Comentarii

„Viori de lut"

— volumul de poeme al d-lui Teodor Al. Munteanu, care a obţinut în Capitală un neobişnuit succes de librărie, a apărut azi în toată ţara.

„Iadul comunist"

— se intitulează broşura d-lui D. Popescu în care sunt prezentate toate grozăviile regimului comunist. E o carte folositoare.

O recomadăm.

„Sfarmă Piatră"

— a apărut cu un bogat şi variat conţinut. D. prof. Crainic răspunde documentat şi sdrobitor unor atacuri infame venite din partea adversarilor săi laşi. Articolul d-sale convinge şi înfioară prin adevărul pe care-l conţine.

Ceilalţi colaboratori: Ovidiu Papadima, Pan. M. Vizirescu, Septimiu Bucur, Niţă Mihai, Vladimir Dogaru, Vintilă Horia, Ax. Sever Popovici, Ovid Caledoniu, etc.

Numărul recent al lui „Sfarmă Piatră" e viu şi freamătă de tinereţe.

„Un filosof al istoriei"

— *este titlul unei foarte interesante broşuri a d-lui prof. Licu Pop în care sunt prezentate cu multă căldură personalitatea şi opera marelui nostru istoric A. D. Xenopol.*

Cartea face cinste oricărei biblioteci.

„In zile de sărbători"

— piesă într'un act de Pr. PETRU GH. SAVIN, cu obiceiuri şi datini strămoşeşti de Crăciun şi Anul nou, a apărut în a treia ediţie.

Se poate cere dela autor: Econ. Petru Gh. Savin, consilier referent, secţia culturală a Sf. Episcopii Eparhia Dunării de Jos, str. B-dul Carol 11 Galaţi, iar din Bucureşti la librăria „Cartea Românească" şi „Pavel Suru".

Costul 15 lei.

D. Al. Hodoş

— *distinsul gazetar, directorul „Ţării noastre" şi al ziarului vorbit al societăţii române de radiodifuziune, face, în prezent, ultima revizie manuscrisului lui „AVRAM IANCU", volum care urmează să apară în curând în colecţia „ENERGIA" a fundaţiei pentru artă şi literatură „Regele Carol II".*

„Veac nou"

— se numeşte revista de înaltă ţinută românească pe care o vor scoate-o în cursul acestei luni câţiva scriitori tineri în frunte cu d-nii AL. GR. PIEPTEANU şi D-TRU VASILIU-BEREASA. Apărută în condiţiuni technice ireproşabile şi cu colaborarea celor mai reprezentativi scriitori români, noua revistă va constitui un adevărat eveniment literar.

D. D-tru Vasiliu-Bereasa

— *un autentic talent literar al generaţiei tinere, va scoate în curând la editura „Bucovina" un roman intitulat: „In faţa destinului" care va isca vii şi numeroase discuţii. Prevedem d-lui Vasiliu un mare succes, mai ales că teza antisemită din roman aduce un material inedit până acum — în literatura noastră.*

„Semne şi minuni"

— volumul de esseuri critice al d-lui N. Ladmiss-Andreescu, proaspăt ieşit de sub tipar, se află în vitrina librăriilor.

Drept recomandare, reproducem aceste rânduri din cuvântul de deschidere al d-lui Nicolae Roşu: „Această carte pe lângă valoarea unei mărturisiri, o mai are şi pe aceea a credinţei în slava noului clasicism".

Un cuvânt de laudă se cuvine şi editurii „Lanuri" pentru acurateţa tipăriturii.

D. Victor Ion Popa

— a făgăduit de mult o monografie a sburătorului de geniu Aurel Vlaicu.

Cele câteva fragmente publicate n'au astâmpărat de loc nerăbdarea cu care lucrarea e aşteptată. Dimpotrivă, prin noutatea datelor aduse, a stârnit-o mai avan.

Se cuvine, deaceea, să amintim d-lui Victor Ion Popa proverbul românesc cu făgăduiala, cum şi scadenţa datoriei.

D. Al. Gr. Pieptenu

— romancierul de reală şi românească valoare artistică, pregăteşte un nou roman şi un volum de schiţe ale căror titluri le vom anunţa ulterior.

Noutăţi literare ale editurii „Ideia"

Tânăra şi românească editură „Ideia", condusă de cmul cu experienţă, pricepere şi talent, care este d. Ion Rotaru, directorul publicaţiei „Naţionalul", — va îmbogăţi vitrinele librăriilor cu o serie de opere literare şi documentare cari vor apare în plin sezon editorial, de sărbătorile Crăciunului.

D. Petre Ghiaţă, vice-preşedintele Camerei, va tipări o „Istorie a doctrinelor politice", în care se vor discuta şi analiza, obiectiv, pe baze pur sociologice, — toate sistemele de gândire politică din frământarea cărora au ieşit atâtea forme de guvernământ. O carte pentru copii semnată de d. Ion Rotaru, bine cunoscut în lumea celor mici, prin lucrările anteroiare, va fi pendantul lucrării d-lui Petre Ghiaţă. „Culise şi reflectoare", este titlul unei cărţi de sinteză şi şarjă a întregei lumi actoriceşti dela noi. Autorul, d. Gaby Michăilescu, are curajul de a injura şi lăuda peste 2000 de actori, gazetari şi scriitori români. Cartea va face scandal şi victime. „Regele Myr", se chiamă cartea d-lui N. Papadopol, un tânăr publicist pe care a scris-o în lumea nebunilor. In „Regele Myr" se îmbină deopotrivă în mod fericit, ştiinţa cu literatura. Insfârşit tot până la Crăciun va apărea în aceiaşi editură şi o carte de versuri „Soare într'un strop de rouă", a d-lui Em. Papazissu a cărui stihuri trădează o sensibilitate de adevărat poet.

Mihail Axente

— care în ultimul timp s'a remarcat ca un nuvelist de mari speranţe, are gata de tipar manuscrisul şi materialul documentar al monografiei *„Orasul Medias"*.

„Sbor peste apă"

— *este titlul unui volum de poeme pe care îl are în vreţătire lanuristul Ion Moldovan.*

Concertul d-nei Maria Anda la Ploeşti

Sâmbătă, 20 Noembrie 1937, la orele 9 seara, la Ploeşti, în amfiteatrul liceului „Şf. Petru şi Pavel", talentata soprană dramatică d-na Maria Anda, al cărei ultim concert din Capitală a constituit un triumf, va da un recital de muzică clasică, modernă şi românească.

Programul este alcătuit din următoarele partituri:

Glueck-Alceste: „Divinités du Styx", arie; Henri Duparc: Chanson Triste; Brahms: Romanzen aus Magelone (Keinen hat es noch gereut); Th. Fuchs: Es Kräuseln die Fluten im wogenden Spiel; B. Godard: Berceuse Jocelin, arie: Ch. Gounod: La Reine de Saba, arie; Bellini: Norma (Casta Diva (arie); Th. Fuchs: Domniţa Neaga, arie; Juarez Movilă: Doină; Sabin Drăgoi: Crizanteme.

APROPIERI CULTURALE...

S'a vorbit adesea de o îmbunătăţire a raporturilor culturale româno-maghiare, fără însă a se ajunge la vre'un rezultat practic. S'au făcut unele încercări de a se traduce opere româneşti în limba maghiară şi invers, ba chiar s'a plănuit o întrevedere între scriitorii maghiari şi români la Oradea, sub auspiciile grupării „Familia", întrevedere care din unele motive de oportunitate politică n'a mai avut loc.

Totuşi, împotriva tendinţelor şovine şi revanşarde cari bântuiesc actualmente în Ungaria şi îndeosebi la Budapesta, intelectualii maghiari pun mare preţ pe o prietenie cu România şi găsesc că singura salvare pentru ambele state, este o strânsă colaborare, spre a putea rezista împotriva tendinţelor imperialiste de care se ţem foarte mult maghiarii. Dar toate încercările de sinceră apropiere culturală s'au lovit în primul rând de considerentele politice, cari au fost permanent puse de ei pe primul plan. Discutarea acestor considerente şi găsirea vinovaţilor, nu cadrează cu un simplu articol literar, de aceea este inutil a insista asupra greşelilor trecutului.

In ultimul timp, însă, s'au accentuat din nou tendinţele unei apropieri, începute printr'o vizită a scriitorului maghiar Zilany Ludovic în ţara noastră. Vizita făcută la Satu Mare n'a avut un caracter oficial, ci mai mult particular, dar acest pretext n'a putut masca scopul adevărat. Recent, însă, a fost pregătită o şezătoare în cadrul societăţii „Lafontaine", din Budapesta, şezătoare care avea scopul mărturisit de a promova această apropiere. Membrii maghiari ai acestei societăţi au căutat să prezinte publicului din Budapesta personalitatea celui mai mare poet român, Mihail Eminescu. S'a făcut în acest sens atât lectură din opera eminesciană cât şi prezintarea valorii artistice şi a existenţei zbuciumate care a dus-o autorul „Luceafărului". Această şezătoare însă n'a fost decât începutul unui ciclu plănuit de mult şi care ar avea menirea să realizeze însfârşit apropierea mult trâmbiţată.

E firesc ca şezătoarea societăţii „Lafontaine" să fi produs un justificat ecou în presa românească şi îndeosebi din Ardeal, relevându-se însă un spirit de justificată neîncredere faţă de iniţiativa dela Budapesta. In primul rând fiindcă în actuala situaţie politică nu ne putem aştepta la un gest sincer din partea maghiarilor fiindcă în oricare acţiune a lor, chiar prietenoasă, e umbra unui interes urmărit. Noi n'am căutat niciodată o apropiere româno-maghiară, fiind că nu i-am simţit necesitatea, am apreciat în literatura şi cultura lor tot ce este valoros, fără umbră de ură, fără anumite pretenţii de prietenie. In româneşte s'au tradus PETÖFI, ANDREI ADY, MADACH, DESIDERIU SZABO, FRANZ MOLNAR, şi atâţi alţi autori din cei mai de seamă, fără a pretinde acelaş tratament pentru literaţii români. In acest sens o colaborare mai intimă pare inutilă, îndeosebi dacă părţile vor păstra o atitudine corectă.

Sunt prea multe animozităţi istorice şi etnice, prea ne desparte un hiatus de veacuri spre a putea crede într'o sinceră destindere. Un spirit de reală prevedere ne îndeamnă a considera elanul scriitorilor maghiari ca un simplu moment romantic, de care în primul rând se îndoesc chiar maghiarii. Prin aceasta nu afirmăm că o apropiere nu ne-ar bucura, deoarece un început de prietenie culturală poate constitui o atitudine corectă din partea scriitorilor maghiari. Din momentul în care noi nu vom mai fi consideraţi, aşa cum suntem în general prezentaţi în operele maghiare, se poate considera momentul oportun pentru o prietenie, care trebuie să fie în primul rând sinceră şi fără dedesubturi interesate.

Până atunci însă şezătorile în genul acelei aranjate de societatea „Lafontaine" sunt iniţiative lăudabile, dar cari nu sunt decât manifestări sporadice, cu prea puţine efecte şi prea puţină semnificaţie.

Eugen Victor Popa

Un bust al lui Eminescu la Sibiu

Sibiu, 17. — *Din iniţiativa d-nei* Ecaterina Săndulescu *profesoară la liceul* „Domniţa Ileana" *din oraşul nostru, s'a lansat în localitate ideea ridicării unui bust, marelui poet al neamului, MIHAIL EMINESCU.*

Această iniţiativă a fost primită cu mare înflăcărare de cercurile intelectuale locale, cari au şi subscris imediat sume importante în acest scop.

Fondul a fost deschis de însăşi iniţiatoarea scriitoare, urmată de directorul bisăptămânalului local „Acţiunea" *d. av.* Ion Munteanu *şi de profesoarele şi profesorii liceelor noastre, precum şi de scriitori, fiecare cu câte 500, 200 sau 100 lei.*

Contribuitorii la traducerea în fapt a acestui gând măreţ, care va face numai cinste, vechei metropole culturale a Ardealului, vor fi publicaţi în coloanele ziarului „Acţiunea".

Alături de bustul lui Gheorghe Coşbuc, ridicat în anii trecuţi, în centrul oraşului, de gruparea culturală „Acţiunea Românească", *bustul marelui Eminescu, va străjui românismul acestei cetăţi şi va aduce mereu aminte, acelora dintre conducătorii vremelnici ai judeţului nostru, cari poartă pecetea trădării de neam şi de afacerişti cu străinii de sângele şi neamul românesc, versul:*

„Cine-a îndrăgit străinii
Mânca'l-ar inima câinii!"

Noi n'am auzit pe George Enescu

(Urmare din pag. I-a)

O lojă la teatru şi la operă costă între 160—600 lei — iar intrările la concerte sunt accesibile numai nababilor !

Cultura pe de altă parte nu înseamnă numai bibliotecă, radio cinematograf, teatru, concert. Cultura adevărată şi integrală se capătă printr'o serie nenumărată de călătorii atât în ţară pe cari majoritatea intelectualilor noştri nu o cunosc şi în străinătate cari reprezintă marea cultură. Aceste călătorii nu trebuesc făcute de-a'ncălările nici prin sistemul *„Pohod na Sybir"* pe care îl practică o mulţime de asociaţii turistice, în frunte cu aceea nefericită *„Realitatea Ilustrată"*. O călătorie este întotdeauna un voiaj de nuntă.

Pe George Enescu puţini profesori l'au ascultat, poate nici unul, poate numai bietul Anton Holban şi-ar fi luat leafa pe o jumătate de an ca să-l poată auzi !..

. De cuminecăturile cu Dumnezeu ale lui George Enescu nu s'au bucurat decât jidanii domnilor profesori, domnilor magistraţi, domnilor ofiţeri şi domnilor învăţători cari l'aţi auzit poate strangulat de fierăstraele aparatului de radio cu paraziţi.

George Enescu care are manager pe un jidan d Kohen a venit în ţară cu iluzia că arcuşul lui sfânt va desfăta pe români.

S'a înşelat. Biletele de intrare la concertele marelui nostru Enescu al cântului au fost luate cu luni înainte, de către jidani.

Căci vai, jidanii se bucură în ţara asta şi de grădinile cu lăutari şi de valea cu păsări şi aer de aur a Prahovei şi de concertele wagneriene ale mării vara şi de simfoniile lui George Enescu...

N. Crevedia

DE LA O ZI LA ALTA

TEATRU

OPERA ROMANA: Othelo.

TEATRUL NAŢIONAL: Poveste de iarnă.

STUDIO NAŢIONAL: George şi Margaret.

TEATRUL REGINA MARIA: Fraţii Karamazov.

COMOEDIA: Problemă de rezolvat.

TEATRUL VESEL: Teoria cocoşului.

TEATRUL ALHAMBRA: Expoziţia Alhambra.

TEATRUL MODERN: „Noaptea de 13...", comedie poliţistă în 3 acte. matineu şi seara.

CINEMA

ARO: „Doamna dela etajul II".

TRIANON: Drapelul galben, cu Hans Albers, Olga Tchechowa, Dorothea Wieck, etc. Jurnal.

VOX: Oameni după gratii.

ARO Doamna dela etajul II s. complectare

CAPITOL: Yoshiwara, jurnal şi complectare.

FEMINA: Iluzia cea mare şi jurnal.

A.R.P.A.: Enigmaticul Mr. Moto, cu Peter Lorre, jurnal şi complectare.

ROXY: Yoshiwara, jurnal şi complectare.

FORUM: Ogorul şi complectare.

OMNIA: Ogorul şi revistă.

CITY: Steaua norocului şi Oameni noui.

ELYSÉE (str. Doamnei 11): Drapelul galben, cu Hans Albers, Dorothea Wieck, Olga Tchechowa şi jurnal.

NISSA: Îngerul străzii, jurnal şi două complectări.

MARCONI: Drumul spre glorie, jurnal şi revistă.

MODEL: Misiunea Brigăzii 41, Jurnal şi Desen animat.

COTROCENI: Valetul de pică, jurnal şi complectare.

FRANKLIN: Trăim doar odată.

DACHIU: Puterea destinului şi Muzica e viaţa mea.

DARLY: Ispita şi Evadatul din insula dracului.

PACHE: O lacrimă pe Mormânt, Banda Veselă şi Journal.

TRIUMF (Girviţei 335): Duşmanii omenirii cu Paul Muni, jurnal şi completare.

ORFEU: Subjugată de tine, jurnal şi completare.

MILANO: Mica Prinţesă, cu Shirley Temple, Banda Veselă şi Jurnal.

AIDA: Sonata Kreutzer şi complectare.

CENTRAL: Avangarda eroilor

VOLGA-Dorobanţi: Ultimul tren din Madrid, Triumful vieţii, jurnal şi complectare.

SIC: Copii de vânzare şi Dragoste în taxi.

DORY: Escadrila infernului şi Sărbătoarea iadului.

UNIC: Tu eşti norocul meu şi Refugiata din Shanghai.

DIANA: Oameni după gratii, jurnal şi complectare.

LILLY: Agentul secret şi Informatorul secret.

FLORIDA: M-me Bovary şi Graniţa însângerată.

LIA (Griviţei): Refugiata din Shanghai cu Shirley Temple şi 2 jurnale complectare.

RADIO

VINERI, 19 NOEMBRIE

14.10. Ora. Mersul vremii. Bursa Radio jurnal.
14.30. Muzică distractivă (disc)
15.00. Actualităţi străine. Radiofonice.
18.00. Ora. Mersul vremii
18.02. Concert de după amiază Orchestra fraţii Stănescu.

CAPITOL ŞI ROXY
Yoshiwara
jurnal şi complectare

19.00. Actualităţi româneşti, culturale şi ştiinţifice.

RADIO ROMANIA

19.15—19.45. Muzică variată (disc).

RADIO BUCUREŞTI

19.15. Ciclul Beethoven.

RADIO ROMANIA ŞI RADIO-BUCUREŞTI

19.45. Concert pentru pian (disc).

UNIVERSITATEA RADIO

20.20. Prof. Mihail Ralea.
20.35. Seară de Operă: „Othello" operă în 4 acte de Verdi. (Transmisie dela Opera Română).
In pauza I-a: Recital de poezii Duiliu Zamfirescu
In pauza II: Radio jurnal. Sport
In pauza III: Jurnal pentru străinătate în limba franceză şi germană.

INSTITUTUL ELECTROTECHNIC

15.00. Muzică variată.
15.20. Informaţiuni universitare.
15.30. Muzică distractivă.

SAMBATA, 20 NOEMBRIE

6.30. Deschiderea emisiunii. Gimnastică ritmică. Radio jurnal. Concert de dimineaţă (discuri). Sfaturi gospodăreşti şi medicale.
7.30. Inchiderea emisiunii.
13.00. Ora. Culturale. Sport. Cota Dunării.
13.10. Concert de prânz (din Stele de ecran.
14.10. Ora. Mersul vr... jurnal.
14.25. Lăutarii noştri (discuri).
15.00. Actualităţi străine. Radiofonice.
17.00. Ora străjerilor: 1) „Munţii Vrancei", scenariu radiofonic jucat de Stolul străjerilor din comuna Făget-Severin. Director: Moraru. Comandant străjer: Axente Braşovan. 2) Ştiri străjereşti.
18.00. Ora. Mersul vremii.
18.02. Concert de după amiază. Orchestra Titi Constantinescu.
19.00. Actualităţi turistice româneşti.
19.15. Prezentări muzicale.

UNIVERSITATEA RADIO

20.15. Poezia lui Lucian Blaga, de Ion Pillat.
20.35. D-ra Viorica Anghel, canto.
21.00. Poşta Radio.
21.15. Seara de dans. Orchestra de dans Radio, dirij. de Const. Bobescu.
22.30. Radio jurnal. Sport.
22.45. Concert de noapte al orchestrei Ionel Giurgea, transmis de la restaurantul „Modern".
23.45. Jurnal pentru străinătate în limba franceză şi germană.

Omnia Ogorul şi revistă
FORUM OGORUL şi complectare

VIAȚA POLITICĂ

Referendum-ul „Poruncii"

Prin doctrina cuzistă
la rezolvarea problemei jidănești

Vina guvernelor de până astăzi. Chestiunea judaică ridicată pe plan internațional. Unde apare dominația izraelită. Spiritul jidănesc în cultura noastră. Un regim național-creștin.

1102) — Răspunsul preotului Ioan I. Iliuț. —

Problema jidănească, destul de veche, a devenit o problemă a existenței noastre naționale. Pentru agravarea acestei chestiuni sunt de vină numai guvernele țării, cari de la unire nu numai că au neglijat-o cu desăvârșire, ci s'au făcut complice la agravarea ei.

Deși se manifestă în țară un puternic curent național-creștin, în concepția politică ce predomină astăzi, nu văd posibilitatea rezolvării acestei probleme. Toți factorii responsabili de soarta nației, nu au curajul unei inițiative în rezolvarea acestei probleme, așa cum cer interesele specific românești.

Se ține prea mult seamă de sugerările și ingerințele de peste hotare, inspirate totdeauna de judeo-democrația atotstăpânitoare.

Nimeni din acești factori responsabili nu îndrăznește să apuce taurul de coarne!

PE PLAN INTERNAȚIONAL

In decursul ultimelor două decenii problema jidănească din România a ajuns într'un stadiu foarte critic. Ea se va putea rezolva numai cu concursul tuturor acelor nații și state, cari se preocupă de această chestie. Cu alte cuvinte, problema trebue pusă pe plan internațional și interconfesional.

DOMINAȚIA JUDAICA

Suntem striviți nu numai pe terenul economic, dar, ceeace e mai grav și absolut mai periculos, este că spiritul judaic tinde să ne domine și pe terenul politic și cultural. Publicistica și literatura judaizantă și decadentă alterează și falsifică specificul spiritului românesc.

Opinia publică, în multe privinți, e influențată și formată de către otrava presei jidănești. In primul rând ar fi absolut necesar să se facă un cordon sanitar, interzicându-se jidanilor să practice ziaristica în limba română. Cel mult pentru interesele lor pur jidănești, cari îi privesc numai pe ei, să-și facă ziaristică și literatură în limba lor, așa precum fac și alte națiI minoritare din țară, cari nici nu ne sunt așa de dezastruos de păgubitoare prin influența spiritului lor, precum ne sunt jidanii.

S. S. Pr. ILIUȚ

CUM S'AR REZOLVA PROBLEMA

Problema jidănească trebuie rezolvată în tot cazul, cu încercări de mijloace pacinice, pe cale legislativă și prin îngrădiri constituționale. Dat fiind că pericolul e foarte avansat, în cele din urmă va trebui să se recurgă la mijloace drastice, pentru a ajunge mai sigur și mai repede la țintă.

Numai doctrina naționalistă *unică și neîntrecută a d-lui prof.* A. C. Cuza, *străbătută de un spirit profetic, studiată temeinic și pusă la punct definitiv* prin o muncă de 50 ani, *este chemată să rezolve în mod radical problema jidănească.*

Un guvern național-creștin

Numai un guvern național-creștin, emanat din doctrina și programul d-lui A. C. Cuza, ar fi astăzi în stare să vadă lucrurile așa cum sunt și să afle și soluția cea mai potrivită.

Dar cu cât mai mult se va întârzia cu rezolvarea problemei jidănești, atât de nevralgică și acută astăzi, cu atât mai dureroasă va deveni mai târziu operația ce se va impune.

Cei ce dețin răspunderea astăzi, să cugete cu capul lor propriu și să nu asculte anumite șoapte de peste hotare. Caveant consules!

Pr. Ioan I. Iliuț
Președintele organizației național-creștine a jud. Storojineț

NOUI ADEZIUNI

La Referendum au mai aderat, acceptând întru totul programul „Poruncii", d-nii:

1103) D. Romanescu, pensionar, Dorohoi; 1104) E. Romanescu, Dorohoi; 1105) Tudor Ionescu, institutor, T. Severin; 1106) Fr. Stratulat, agr. Alecka-Orhei; 1107) Alexa T. Alexa, Babadag-Tulcea; 1108) Ștefan Alexe, Babadag-Tulcea; 1109) Nedu T. Alexe, Babadag-Tulcea; 1110) Vasile T. Alexe, Babadag-Tulcea; 1111) Tudor T. Alexe, Babadag-Tulcea; 1112) Enciu Alexe, Babadag-Tulcea; 1113) Petre Rusu, Râmnicul-Sărat; 1114) Rotaru Gh. Ionel, croitor, Râmnicul-Sărat; 1115) Coserea Stanciu, croitor, Râmnicul-Sărat; 1116) Rădulescu Gh., meseriaș, Râmnicul-Sărat; 1117) Rădulescu C., meseriaș, Râmnicul-Sărat; 1118) Nistor Gheorghe, meseriaș, Râmnicul-Sărat; 1119) Tudorache Androne, meseriaș, Râmnicul-Sărat; 1120) Constant'nescu Gh., meseriaș, Râmnicul-Sărat; 1121) Ionel Manea, meseriaș, Râmnicul-Sărat; 1122) Tudor Iliesiu, meseriaș, Râmnicul-Sărat; 1123) T. Mateescu, meseriaș, Râmnicul Sărat; 1124) Iancu Constantinescu, meseriaș, Râmnicul-Sărat; 1125) Marin Gheorghiu, meseriaș, Râmnicul-Sărat; 1126) Mihăilescu F. Nicolae, Râmnicul-Sărat; 1127) Neculai Drăguliu, Râmnicul-Sărat; 1128) I. Georgescu, Râmnicul-Sărat; 1129) Matei P. Gheorghiu, Râmnicul-Sărat; 1130) Neculai Feraru, Râmnicu-Sărat; 1131) Peteu Gheorghe, Râmnicu-Sărat; 1132) Petrescu B. Ion, Râmnicul Sărat; 1133) Stănculeț O. Florica, Râmnicul-Sărat; 1134) Damian Vasile, Râmnicul-Sărat; 1135) Petrescu Niculae, Râmnicul-Sărat; 1136) Calistrat Bembea com. Dracșani, Botoșani; 1137) Ludvina Bembea, com. Dracșani, Botoșani; 1138) Adam D. Hodan, com. Dracșani, Botoșani; 1139) Mihai N. Pușcașu, com. Dracșani, Botoșani; 1140) Const. V. Crețu, com. Dracșani, Botoșani; 1141) Ecaterina I. Alămureanu, com. Dracșani, Botoșani. 1142) Eugenia C. Enache, Galați; 1143) Medeea Lucia C. Enache, Galați; 1144) Eli Hodas, Târgu Mureș; 1145) Văd. Letiția Popovici, Târgu-Mureș; 1146) I. Pitariu, profesor, Orăștia; 1147) Gheorghe Tămas, Orăștia; 1148) I. Rodeanu, Orăștia; 1149) W. H. Gheorghe, Orăștia; 1150) Valeriu Bara, Orăștia; 1151) I. Helgiu, Orăștia; 1152) Robeta Sofronie, Vatra-Dornei Bucovina; 1153) Nae Petrescu, proprietar, Loco, G-ral Lambru, 4; 1154) Aneta Petrescu, proprietar, Loco, G-ral Lambru, 4; 1155) Virginia Petrescu, Loco, G-ral Lambru, 4; 1156) D-na Lt. Ciurcă, Loco, G-ral Lambru, 72; 1157) Ilie Vanghele funcț. com. Loco, Silvia nr. 11; 1158) Nae B. Vanghele, comerciant, Loco, Silvia nr. 11; 1159) Gheorghe Mărculescu, comerciant, Loco, Colentina 72; 1160) G. Miulescu, industriaș, Loco, str. Silvia, 11; 1161) G. Velicovici, Loco, str. Cotofeni, 34; 1162) D-na Alexandrina Marinescu, Loco, Silvia, nr. 11; 1163) Elena Bădescu, studentă, Turnu-Severin; 1164) Petru Danielescu șef maistru, Moreni; 1165) Ionel Tomescu, Severin, funcț. T. Severin; 1166) Tămoiagă Gh., comerciant, Viseul de Sus; 1167) Adam F. Roșu, pensionar, Gecagiu; 1168) Dumitru Siminiuc agr. Rama jud. Botoșani; 1169) Constantin Horodină, str. Zimbrului 57 Botoșani; 1170) Dumitru Fironescu, pens. P. T. T. Calnișteni, 28, Loco; 1171) I. Grecescu, Segarcea, jud. Dolj; 1172) Preot Emil Peatcu, Porcești, jud. Roman; 1173) Dumitru Truscu-lescu, pens. Cocorăști-Romanați; 1174) Preot Titu Borca, com. Prilar, Satu-Mare; 1175) V. Gh. Zaharia, com. Ciumulești, jud. Baia; 1176) N. C. Pricob, com. Ciumulești, jud. Baia; 1177) Vasile N. Amarie, com. Ciumulești, jud. Baia; 1178) V. Deleanu, com. Ciumulești, jud. Baia; 1179) V. I. Pop, com. Ciumulești, jud. Baia; 1180) F. Roșu, com. Ciumulești, jud. Baia; 1181) Costică Gh. Cozma, com. Ciumulești, jud. Baia; 1182) Dumitru Th. Ghiorghescu, com. Ciumulești, jud. Baia; 1183) Dumitru N. Pricub, com. Ciumulești, jud. Baia; 1184) Ion Gh. Carp, com. Ciumulești, jud. Baia; 1185) Gh. Carp, com. Ciumulești, jud. Baia; 1186) Gh. Grigoraș, com. Ciumulești, jud. Baia; 1187) Vasile Grigoraș, com. Ciumulești, jud. Baia; 1188) Vasile a Saftei, com. Ciumulești, jud. Baia; 1189) Gh. C. Mihăilescu, com. Ciumulești jud. Baia; 1190) V. C. Rusu, com. Ciumulești, jud. Baia; 1191) Gh. Ion Roșu, com. Ciumulești, jud. Baia; 1192) Ion V. Huditâ, com. Ciumulești, jud. Baia; 1193) C. P. Iacob, com. Ciumulești, jud. Baia; 1194) Vasile I. Roșu, com. Ciumulești, jud. Baia; 1195) Ion Movileanu, com. Ciumulești, jud. Baia; 1196) V. Gh. Movileanu, com. Ciumulești, jud. Baia; 1197) V. C. Pavel, com. Ciumulești, jud. Baia; 1198) Dumitru Brăteanu, com. Ciurea, jud. Iași.

Erezia monarhică a țărănismului

(Urmare din pag. I-a)

cum era de așteptat, presa din Sărindar. Oferind partidului câteva sugestii, linotypurile judaice, atente la tot ce se unelțește într'un partid cu mai multe garnituri de idei și de apetituri, au crezut necesar să ne furnizeze toate elementele politice din care să putem trage această încheiere tristă. In legătură cu această modificare de atitudine „Adevărul" scria zilele trecute: „Firește, partidul național-țărănist e silit să adopte o altă orientare politică". Iar mai departe, vorbind de șefia d-lui Iuliu Maniu, adaogă, pentru a completa astfel o demonstrație care n'ar mai fi avut nevoe de acest îndrăsnet post-scriptum: „D-sa vrea ca partidul să-i dea libertatea de a întreprinde o acțiune politică — pe care i-a refuzat-o în ultima vreme. Ardelenii afirmă că în țară sunt nemulțumiri — și că noua acțiune a d-lui Maniu va canaliza aceste nemulțumiri în jurul partidului național-țărănesc".

Atitudinea d-lui Iuliu Maniu, nejustificată prin nimic, se poate totuși explica. D. Iuliu Maniu a fost obligat să plece din capul partidului. S'a resemnat? Nu. Iată ce scria d. Nae Ionescu, la 28 Iunie, 1931: „Nu încape nicio îndoială că demisia aceasta nu e o simplă retragere din viața politică. Explicațiile și discuțiile urmate în comitetul de direcție al partidului, sunt destul de străvezii, pentru a nu acoperi intențiile d-lui Maniu. D-sa se retrage într'o atitudine protestatară și trece munții pentru a organiza, deocamdată, rezistența pasivă". D. Iuliu Maniu a plecat supărat pe Rege. Atitudinea sa față de Suveran e rezumată astfel de d. Nae Ionescu: „A combătut — începând dela Noembrie, 1929 — orice încercare de revizuire a actului dela 4 Ianuarie. S'a opus în chip constant restaurației, deși actul era cerut de întreg partidul; iar în ziua de 7 Iunie s'a împotrivit cu îndârjire propunerii de proclamare ca Rege a Principelui sosit de peste graniță".

Aceste câteva rânduri fixează atitudinea d-lui Iuliu Maniu față de Palat. Partidul l-a înlăturat pentru aceste motive. Același partid se întoarce astăzi cu fața spre Bădăcin, lăsându-ne să înțelegem că se începe acțiunea contra Monarhiei.

D. Ion Mihalache, prea curat la debutul său politic și oricum, perfect încadrat în istoria românească, a fost o mare nădejde. Meșterii democrației l-au luat pe sus și l-au făcut, pe 'ndelete, fără să prindă de veste, cadou evreilor și comuniștilor, transformându-l în instrument al veneticilor și anarhiștilor. Au fost primele erezii care, totuș, se pot corija. Astăzi, flămânzii de portofolii, smulse prin orice mijloace, fie chiar și prin dinamitarea statului, se căsnesc să-l împingă într'o nouă erezie. D. Ion Mihalache închide ochii și iscălește...

Va avea mai mult noroc partidul cu d. Iuliu Maniu la conducere? Să fim serioși. „Indemânatec luptător în opoziție, unde a știut să lase timpul a lucra pentru el, d. Maniu s'a dovedit la guvern, ca om politic constructiv și ca conducător al unei echipe de lucru, sub toate așteptările. C. Stere care l-a cunoscut, scria altă dată despre d-sa: D. Iuliu Maniu nu s'a putut emancipa, nici ca om de stat al României întregite, de înrâurirea condițiunilor și a caracterului specific al luptelor politice de sub jugul maghiar". Iată așa dar, portretul politic al d-lui Iuliu Maniu.

Fără să facem profeții, putem totuș spune că drumul pe care apucă acum partidul național-țărănist, este cea mai dezolantă erezie prin care-și semnează sentința de moarte. Odios prin filosemitism, suspectat din pricina legăturilor sale cu comunismul, partidul se exclude, cu o superbă inconștiență, din cuprinsul politic al statului românesc. Dând sprijin evreilor, contrariază spiritul public, mergând la brat cu bolșevismul sapă temeliile așezărilor naționale, iar acum, pornind la luptă împotriva ideii monarhice, intră în conflict cu istoria.

Pentru cine lucrează d. Mihalache și ce mai poate însemna partidul național-țărănesc pentru consolidarea României de mâine...

I. P. Prundeni

D. Victor Antonescu
decorat cu cel mai înalt ordin italian

Roma, 18 (Rador). — M. S. Regele Italiei a conferit d-lui Victor Antonescu, ministrul Afacerilor Străine al României, ordinul „Sfinților Maurizius și Lazar" în gradul de Mare Cruce.

In cercurile politice se subliniază că conferirea acestei distincțiuni, — cel mai înalt ordin italian — exprimă din partea guvernului din Roma dorința de a manifesta prețuirea contribuției statornice a d-lui Victor Antonescu la opera de înseninare a raporturilor dintre Italia și România și la fericita desfășurare a prieteniei italo-române.

„Frontul Românesc"
în Capitală

Miercuri 17 Noembrie c., la orele 8 seara, s'a făcut inaugurarea nouei Case de Sfat a Circ. a 5-a din culoarea de Galben, de sub președinția d-lui av. GH. M. MIHAIL. Pe lângă membrii circumscripției, veniți în mare număr, au participat și numeroși fruntași dela Centrul organizației Capitalei.

D. av. GH. M. MIHAIL, președintele circumscripției, deschizând adunarea, urează bun venit, celor de față, în această Casă a gândului și sufletului curat românesc.

Vorbesc apoi: d. Procopiu, președintele circ. a IV-a, d. G. ASLAN, secretarul g-ral al organizației Capitalei, care face un istoric al înființării Frontului Românesc, aducând laude și mulțumiri d-lui av. GH. M. MIHAIL, pentru munca pe care o depune în circumscripția ce conduce.

D-na TAZLAOANU vorbește în numele secției feminine din culoarea de Galben. D. D. I. NICULESCU, președintele sectorului I Galben, arată programul Frontului Românesc și personalitatea conducătorilor lui; mulțumește deasemeni d-lui av. GH. M. MIHAIL pentru devotamentul pe care-l manifestă permanent în slujba intereselor românești în cadrul „Frontului Românesc".

D. av. GH. M. MIHAIL, președintele circ. a V-a, mulțumește celor de față pentru încrederea ce-i arată.

Vechii miniștri
la noui departamente

Cum între miniștrii cu noui atribuții departamentale se găsesc d-nii I. Inculeț și Richard Franasovici, primul trecut fără portofoliu, la ministerul comunicațiilor și al doilea, dela comunicații, la ministerul de interne, — ieri a avut loc solemnitățile respectivelor instalări.

D. Richard Franasovici luându-și rămas bun dela comunicații a asigurat conducătorii ministerului și regiilor aferente de „frumoasa amintire a celor patru ani petrecuți împreună" și d. I. Inculeț a promis să păstreze același atmosferă de prietenie care a domnit și până acum".

D. MIHALACHE VA FI OBLIGAT
să rămână la șefie

— Destrămarea partidului național-țărănesc. Dece refuză d. Iuliu Maniu să treacă la președinție. —

— Lichidarea expresiilor electorale. —

Insfârșit, în partidul național-țărănesc începe, Marți, cu prilejul ședinței comitetului executiv, procesul de destrămare. Cărțile vor fi date pe față. Lucrurilor li se vor spune pe numele lor adevărat. Reticențe nu vor exista.

Se deschide răfuiala.

Și odată cu ea, se sparge buboiul.

D. Ion Mihalache, care vreme de trei ani și-a plecat urechea la șoaptele mieroase ale d-lui Ion Inculeț și a ascultat glumele d-lui Grigore Filipescu-Tantieme, va fi executat fără milă.

I se vor arunca în obraz, fără ezitare, toate păcatele. I se va reproșa tot ceeace n'a văzut dela 1935 și până azi.

Insă pe bună dreptate.

Cu deplină justificare.

Șeful partidului din strada Corăbiei Naufragiate și-a arogat calități pe cari nu le are. Și s'a ambiționat să creadă în iluzii și să se conducă după naivitățile anumitor interesați.

Când toți fruntașii, de pildă, îi spuneau că se pune la cale definitiva înlăturare a partidului de la succesiunea pe considerentul — puternic — că e înhăitat cu jidanii și cu comuniștii, d. Ion Mihalache, așezându-și mâinile în șolduri, fudul, trufaș și lipsit de orice informație serioasă, spunea:

— *„Am asigurări precise că vom fi aduși la guvern. Suntem o forță de neînvins. In ciuda lui Maniu, care cobește mereu, voiu ajunge președinte al consiliului de miniștri".*

Prietenii săi rădeau.

Râdeau și argații dela club.

Ce s'a întâmplat?

S'au adeverit, aidoma, susținerile d-lui Iuliu Maniu: partidul național-țărănesc a rămas în opoziție.

Cât?

Poate pe o nouă perioadă de patru ani, pentrucă în timp ce d. Ion Mihalache a încercat să șantajeze politicește și să amenințe cu revoluții gen celeia dela 14 Noembrie 1935, d. Gh. Tătărăscu și-a căutat de treabă, a zâmbit și s'a consolidat.

Iată ce va avea să examineze partidul național-țărănesc la ședința comitetului executiv de Marți.

Toată vina o poartă exclusiv d. Ion Mihalache, care a lucrat pe compt propriu ca un vătaf pe o moșie și a refuzat să țină seamă de sfaturile celor mai în curent cu realitatea politică.

Consecințele firești?

D. Mihalache vrea să fugă de răspundere. Vrea să se spele pe mâini. Vrea să scape de orice sarcină.

Cum?

Propune la șefie pe d. Iuliu Maniu, pentru a redresa partidul și pentru a adopta o nouă tactică.

Așa ceva nu se va întâmpla, însă. D. Maniu refuză să fie țapul ispășitor al d-lui Mihalache. Nu vrea să ajungă o manta de vreme rea a partidului.

Și are dreptate!

D. Mihalache să fie obligat să rămână la președinție și să descurce situația așa cum a știut s'o complice.

Avem certitudinea că evenimentele se vor desfășura așa cum le vedem noi: comitetul executiv va respinge demisia d-lui Mihalache și-i va cere să continue a conduce partidul național-țărănesc.

Dar după aceasta va porni acțiunea oamenilor conștienți, cari sunt definitiv hotăriți să pună capăt elucubrațiilor condamnabile ale d-lui Ion Mihalache și să încheie capitolul sinistru al celui ce este nu un vrednic președinte, nu un om politic de suprafață, ci o simplă expresie electorală.

Or, vremea unor asemenea expresii a trecut.

Ne aflăm în epoca elementelor capabile și constructive.

Victor Mocanu

S'a ridicat sechestrul
aplicat vasului „Lola"?

— Răspuns la comunicatul ministerului de finanțe. —

Ministerul de finanțe a dat presei următorul comunicat:

„In legătură cu procesul verbal de contrabandă încheiat împotriva d-lor I. Henriksson, Eric Ericson și agenția de vapoare Sterie Dallă pentru contrabanda comisă de vasul „Lola", ministerul de finanțe face cunoscut, că procesul verbal de contrabandă a fost anulat de tribunalul Constanța, care a dispus totodată și eliberarea vasului.

„Ministerul de finanțe nu a putut aviz asupra declarării recursului impotriva sentinței tribunalului Constanța, deoarece hotărirea nu a fost încă redactată.

„Termenul de recurs în această materie este de 30 zile dela comunicarea sentinței, conform art. 216 legea vămilor.

„Este dela sine înțeles, că sentința nefiind redactată, nu a putut fi nici comunicată".

Acest comunicat este un răspuns al ministerului de finanțe la reportajul nostru „Trafic de arme pentru Spania comunistă, cu concursul unui deputat liberal".

Nu este cazul și nici momentul să polemizăm cu autorii acestui comunicat. Toate scuzele oficiale comunicate presei erau necesare, sunt însă insuficiente. Noi nu le contestăm, ba le confirmăm prin reportajul de eri „Nu sunt cunoscuți proprietarii materialului de război de pe vasul „Lola", anticipând în totul comunicatul acesta al ministerului de finanțe.

Noi, ceva mai mult, ținem să subliniem, că avocații ministerului de finanțe au făcut eforturi eroice și au apărat magistral drepturile statului. Spunând acestea vizăm pe d-nii avocați ISTRATE și BAYER, pentrucă d. PASCU a căzut de acord cu avocații părții adverse, după întreruperea ultimei ședințe a tribunalului, să renunțe la pledoarie și astfel nu a rostit nici un cuvânt. Bun înțeles, d. Pascu rămâne să se justifice în fața d-lui ministru Cancicov pentru aceasta, sau poate a avut în prealabil instrucțiuni în acest sens...

Dar, am zis, că este insuficient comunicatul ministerului de finanțe, pentrucă au mai rămas fără răspuns câteva întrebări:

— Ce rost au avut telegrama d-lui PASCU, șeful contenciosului ministerului de finanțe și a d-lui COSTACHE, subdirectorul vămilor?

— Se califică trafic de influență intervenția deputatului BERBERIANU la ministerul finanțelor, în urma căreia d. M. CANCICOV, ministrul finanțelor, a dat păsuire de la 15 Octombrie până la 15 Noembrie — timp necesar ca avocatul BERBERIANU să amâne procesul, desigur ca să se aranjeze cu clienții — pentru executarea vânzării vaporului „Lola"?

— Dacă nu este trafic de influență, ce rost au avut vizitele deputatului BERBERIANU la administrația financiară din Constanța, în biurourile d-lor PETRICA, directorul general al vămilor, COSTACHE, subdirectorul vămilor și, PASCU, șeful contenciosului ministerului de finanțe?

— Dece d. subdirector COSTACHE nu a mai trimis ordinul de suspendare a vânzării vasului „Lola", așa cum anunța în telegrama trimisă administrației financiare de încasări și plăți din Constanța?

— După care lege se fac gradele de urmărire de către reprezentanții fiscului?

— Cred avocații ministerului de finanțe, că deputatul BERBERIANU a câștigat la bară procesul contrabandei de arme pentru Spania comunistă?

— Insfârșit, d. ministru CANCICOV cunoștea dispozițiile jurnalului consiliului de miniștri, care revoca jurnalul, prin care se aproba tranzitul acestui material de război? Dacă îl cunoștea, a fost completă rezoluția d-sale?

SENTINȚA TRIBUNALULUI CONSTANȚA NU ESTE INCA OPERANTA

Ministerul de finanțe se justifică prin comunicatul mai sus citat, că procesul verbal de contrabandă a vasului „Lola" a fost anulat de tribunalul Constanța, care a dispus totodată și eliberarea vasului

Ceva mai mult, se anunță, că ministerul de finanțe a ridicat sechestrul aplicat vasului „Lola". Deci, un nou scandal...

Dacă a fost eliberat vasul „Lola", pentru ministerul de finanțe nu este o justificare sentința tribunalului, pentrucă sechestrul aplicat trebuia să rămână până la judecarea recursului.

Iar, în ceeace privește recursul, el trebuia să fie introdus până acum, pentrucă a luat cunoștință de pronunțare contenciosul ministerului de finanțe și procedura admite ca motivele de recurs să fie formulate și depuse și ulterior introducerii acțiunii, lăsându-se timp recurentului să cunoască și să studieze concluziile instanței anterioare.

Deci, noi pretindem ministerului de finanțe bună credință în apărarea drepturilor statului român și cerem:

— Să se introducă recursul în cazul contrabandei vasului „Lola" cât mai curând:

— Să se mențină sechestrul aplicat vasului „Lola";

— Și, în cazul în care va fi ratată executarea vânzării vaporului „Lola", să fie urmărită agenția de vapoare STERIE DALLA & Co.

Iar răspunsurile le vom discuta după ce vor fi epuizate toate căile legale pentru reîncrederea în drepturi a statului român.

P. T.

POLITICE

Vizitele Marelui Voevod Mihai

MARIA SA Marele Voevod Mihai de Alba Iulia a vizitat liceul de fete „Regina Maria" și liceul de băieți „Mihai Viteazul".

Marele Voevod a fost însoțit de d. comandor Preda Fundățeanu și de d. maior Sidorovici.

Convorbirile d-lui Gheorghe Tătărăscu

D. GH. TATARASCU a avut convorbiri telefonice în cursul zilei de ieri cu d-nii Stoladinovici și Milan Hodza, cari l-au felicitat pentru modul cum a alcătuit noul guvern.

Candidaturi pentru ziariști

GUVERNUL — recte partidul liberal — e hotărît să acorde câteva locuri la Cameră breslașilor scrisului cotidian.

Evident, celor cari fac cinste gazetăriei.

Suntem exact informați când anunțăm că nici un ziarist jidan nu va intra ca deputat pe listele guvernamentale.

O corecție unui obraznic

PENTRUCA a fost impertinent, știrbul dela gazeta lui Burăh, jidanul Haim Schor-Soreanu a primit, într'un restaurant, o corecție sdravănă dela d. deputat Nichifor Robu.

Pentru o bucată de vreme credem că jidanul se va liniști.

Cine vor fi președinții Corpurilor Legiuitoare

NU S'A LUAT încă nici o hotărire cu privire la persoana care va fi președinte al Senatului.

E prea de vreme.

E sigur, însă, că d. Al. Lapedatu nu vai mai ocupa această demnitate.

După cum se știe precisă că d. N. N. Săveanu nu va mai prezida Adunarea Deputaților.

O precizare pentru d. Mihalache

„NEAMUL ROMANESC" de aseară publică următoarea notă:

„D. I. Mihalache crede că e reușit susținând în oficiosul d-sale că d. profesor Iorga e un misit politic.

„D. Mihalache ar trebui să citească între cine se află și ce acțiune desfășoară, chiar acum la Paris, profesorul Iorga...

„In ce lume de somități și erudiție se găsește Nicolae Iorga.

„Și să rotească d. Mihalache privirile și în jurul d-sale".

Un ordin al ministerului de interne

PREFECȚII din țară au primit un ordin circular dela ministerul de interne, prin care li se pune în vedere să-și continue activitatea cu devotament și abnegație.

O declarație a d-lui Franasovici

CU PRILEJUL instalării d-sale ca ministru de interne, d. R. Franasovici a declarat că e hotărât să păstreze ordinea în cea mai strictă legalitate și e gata s'o impună în interesul superior al Statului, peste toate dificultățile.

Mașina iudaică funcționează...
—O nouă serie de articole a d-lui prof. Iorga—

D. profesor Nicolae Iorga a început să publice în ziarul „Neamul Românesc" o nouă serie de articole, cu titlul de mai sus.

Iată conținutul primului articol:

„Când am început o luptă de care nu mă las, întrebuințând ori ce puteri am la îndemână, am știut bine ce formidabilă organisație ascunsă am înainte.

„Nu m'am temut niciodată de stafii și nu m'am speriat nici de lesuitul tenebros, nici de Alianța israelită, care totuși este și se amestecă în multe, și nu m'au trecut fiorii gândindu-mă la misteriosul Cahal.

Dar ceva există totuși, există ascuns și lucrează.

„Prin el Evreul bucovinean, basarabean, debarcat în București, află imediat unde e locul, până în fundul Olteniei, pe care-l poate ocupa.

„Prin el reacțiunea la orice lovitură atinge pe un individ ze produce instantaneu.

„E orb cine nu vede și tâmpit cine nu simte".

ECONOMIE-ȘI-MUNCĂ NAȚIONALĂ

Pentruce nu progresează agricultura românească

Se știe că d. C-tin Sesceoreanu. președintele Uniunii Camerelor de agricultură, a fost numit consilier tehnic cu atribuțiuni ministeriale la departamentul agriculturii și domeniilor tocmai în momentul când la acest departament se cerea inceperea de urgență a câtorva acțiuni de mare însemnătate pentru progresul agriculturii românești.

Intr'adevăr, tot ce s'a făcut până

D. C. SESCIOREANU

în prezent pentru motorizarea agriculturii, precum și celelalte rezultate frumoase înregistrate în urma acțiunii pentru raționalizarea agriculturii în general, se datoresc numai d-lui C-TIN SESCEOREANU, d-sa fiind singurul care a înțeles — și a folosit totdeodată — misiunea Camerelor de agricultură, ajungând în scurt timp să creieze o prețioasă colaborare între acestea din urmă și ministerul agriculturii și domeniilor.

Dar nu este mai puțin adevărat că în ultima vreme d. C-TIN SESCEOREANU, preocupat atât de ocupațiile dela minister cât și de cele dela Uniunea Camerelor de agricultură, a uitat — poate chiar intenționat — că în zilele noastre orice faptă frumoasă săvârșită de cineva, trebue trâmbițată de însuși autorul ei, numai pentru ca acesta să fie lăsat să-și continue opera pe rodnica linie începută.

In câteva cuvinte, cam acesta a fost d. C. SESCEOREANU în ultimul timp și la drept vorbind cine-l cunoaște bine pe președintele Uniunii Camerelor de agricultură, nu și l-ar fi putut închipui altfel.

Rândurile de mai sus, să fim sinceri, le-am scris mai mult pentru lămurirea opiniei publice, și nicidecum pentru acei cari sunt dispuși să comenteze noua situație a d-lui C-TIN SESCEOREANU după numirea unui al doilea tehnician, apreciat, în fruntea ministerului agriculturii și domeniilor și a unui alt ministru, secretar de stat, tot pe lângă acest departament.

Că d. C-TIN SESCEOREANU va continua sau nu să ocupe vechea demnitate — aceasta este o chestiune care îl privește personal.

Deocamdată, noi, nu facem decât să arătăm că, dat fiind că Țara Românească — țară eminamente agricolă — are atâți specialiști în ale agriculturii încât îi putem număra pe degete, un eventual gest de renunțare din partea d-lui C-TIN SESCEOREANU va însemna desigur o pierdere prea mare.

Atât am avut de spus acum când numirea a încă doi miniștri la agricultură este viu comentată de toată lumea.

Dar pentru ce atâtea discuții? D. C. Sesceoreanu va rămâne mai departe sfătuitorul și prietenul plugarilor!...

—d.

Oficiul de turism a preluat afișajul pe C. F. R.

Regia autonomă c.f.r., a concesionat pe timp de trei ani, exclusivitatea dreptului de apanaj, prin reclame fixe sau mobile, în stațiuni, vagoane, autobuze c.f.r. pe întreaga rețea, Oficiului Național de Turism.

Oficiul va plăti căilor ferate o cotă de 30 la sută din valoarea fiecărui contract de afișaj.

Credem că oficiul va exploata această concesiune fără intermediul niciunui jidan.

Incurajați comerțul și industria românească

Cumpărați numai dela Români!

Incepând de azi vom publica, pe branșe, numele și adresa magazinelor Românești. Intrați numai în prăvăliile Românilor! Ocoliți-i pe jidani — O zi pe săptămână a boicotării totale a jidanilor —

Incă dela apariția „Poruncii" am chemat conștiința națională la o reacțiune împotriva acaparării vieței economice de către jidani: BOICOTUL MARFII ȘI PRESEI JIDANEȘTI.

Am spus că lupta antisemită nu poate înregistra nici o izbândă, dacă ne limităm pe deoparte să protestăm platonic în contra jidanilor, iar pe de altă parte le dăm banul nostru, cumpărând marfa și presa lor. Reacțiune efectivă nu poate fi decât în boicot: NICI UN BAN SUB NICIO FORMA JIDANILOR.

Foarte mulți buni Români s'au alăturat luptei noastre, dar ne-au spus: aveți dreptate! Dar nu e destul să ne spuneți: nu cumpărați de la jidani! ci trebuie să ne indicați și de unde putem găsi ceeace ne trebue.

Mărturisim că lucrul n'a fost tocmai ușor. A alcătui o listă cu negustorii români, într'un oraș în care 90% din comerț este în mâna jidanilor — cu firme pe care nu se găsește înscris numele proprietarului ci embleme românești puse ca să ascundă perciunii lui Izrael — constitue o operă foarte grea.

Ne străduim, într'adevăr, de câteva luni, să alcătuim aceste liste. Putem spune azi că am reușit însfârșit să avem listele — cu numele, adresa și felul comerțului — tuturor negustorilor români din Capitală.

Incepând de azi, în fiecare zi, vom publica pe branșe aceste nume. Invităm acum publicul românesc conștient să frecventeze numai aceste magazine. Zi de zi vom da toate magazinele, din toate cartierele Capitalei, astfel ca cel puțin de două ori pe lună să-i vină rândul fiecărui magazin la publicitate.

Mai mult. Vom organiza odată pe săptămână o zi a boicotului general. In această zi, vom mobiliza prin presă, prin afișe, prin propagandă verbală pe Români spre a se abține, chiar dacă ar fi să nu mănânce în ziua aceia, de a cumpăra fie și un ac sau o pâine dela jidani. Numai prin educație și conștiință se poate ajunge la izbândă.

Deocamdată boicotul se va organiza în Capitală. Invităm însă și pe Românii conștienți din provincie, să ne dea adresele magazinelor românești, pe orașe și pe branșe, spre a le publica aci.

Iată azi câteva magazine din București, dela care vă rugăm să vă faceți cumpărăturile :

Lista magazinelor românești

COLONIALE : Toma D. Dinischiotu, Halelor 3 ; Ion Iubu Mocanu, Halelor 1 ; Stavri Pateli, Popa Tatu 1 ; Constantin Stavre, b-dul Domniței 40 ; Gh. Boghici & Ducu, Griviței 302.

MANUFACTURA ȘI PANZARIE : Gheorghe Fundănescu, str. Carol 66 ; C. N. Dumitrescu, Lipscani 68 ; Marin Ionescu, Pânzari 10 ; Dumitriu „Cloșca cu pui", str. Carol 62 ; Gheorghe Ionescu, str. Carol 35 ; Rădulescu „Cocoșul alb", str. Carol 70 ; „Furnica" Theodoru, str. Carol 72 ; La „Balon" A. Ionescu, str. Carol 62.

DROGUERII ȘI FARMACII : Nic. Bădilă, șos. Mihai Bravu 16; Gh. Ciocoiu, str. Știrbei Vodă 25 ; C. Mironescu, calea Rahovei 204; Gh. Velescu, Șerban Vodă 21 ; Sterie Papinian, Cuza Vodă 63 ; Traian Cionga, str. Carol 17 ; I. D. Tetu, str. Carol 50 ; Stanian, b-dul Carol I, 5; I. C. Mărculescu, Academiei 8.

INCALȚAMINTE : La „Turnul de Aur" Dumitrescu, Lipscani 56 ; Săndulescu, Victoriei 112 ; Nelu Mihăilescu, Victoriei 42 ; Mociornița D., str. Carol 29 ; Silvestru, Victoriei 90.

FIERARIE, ARTICOLE DE MENAJ : Gheorghe Cărnaru, Carol 88 ; I. Gologan, b-dul Brătianu 23 ; Petre Boroș, Lipscani 100; Ștefan Saroiul, Șerban Vodă 229 ; Nic. G. Comănescu, Șepcari 5.

Lichidarea impozitelor arierate

— Un nou comunicat al ministerului de finanțe —

Ministerul finanțelor aduce la cunoștința generală că debitorii Statului au încă posibilitatea de a plăti impozite și alte datorii prin titluri de rentă de Consolidare 3% sau prin bonuri de impozite și în cursul lunei Noembrie, deoarece prin Inaltul Decret Regal cu No. 3.555/937, efectul legii lichidării arieratelor, a fost prelungit, în această privință, până la data de 30 Noembrie 1937.

Ținând seamă că acest termen a fost acordat în mod excepțional și pentru ultima dată, ministerul finanțelor atrage atențiunea tuturor contribuabililor că după data de 30 Noembrie toate debitele, fără nici o excepție vor fi încasate numai în numerar și fără nici o păsuire, prin aplicarea cu strictețe a legei de urmărire.

Instalarea d-lui dr. Petre Topa la ministerul muncii

Solemnitatea dela minister și dela Casa centrală de asigurări

Eri la prânz a avut loc, la ministerul muncii, instalarea d-lui dr. *Petre Topa* în postul nou creiat, de subsecretar de stat la ministerul muncii.

Erau de față d-nii : dr. Ion Nistor, ministrul muncii și asigurărilor sociale, dr. Costinescu, ministrul sănătății, P. Alexandrescu-Roman, secretar general al ministerului muncii, M. Enescu, directorul Casei centrale de asigurări sociale, dr. G. Enescu, precum și toți directorii și șefii de servicii ale departamentului.

CUVANTARILE

D. prof. *I. Nistor*, luând cuvântul, a spus — între altele — următoarele: Cunosc de mult și apreciez și mai mult activitatea neobosită a d-lui dr. Topa, care prin munca d-sale desfășurată în consiliul de administrație al Casei centrale de asigurări și-a câștigat recunoștința lumii asiguraților. Dar d-sa s'a dovedit și un adânc cunoscător al problemelor muncitorești pentru a căror soluționare și-a sacrificat mare parte din timp.

D. ministru dr. *Costinescu* adresându-se asistenții, a spus: d. dr. Topa, noul nostru coleg și colaborator, nu este un necunoscut pentru noi. D-sa este un om de suflet și de mare acțiune. Cu d-sa am conlucrat împreună și ne-am întâlnit în toate marile chestiuni.

Datoria noastră este să ne dăm mâna pentru binele țării. Iți urez bun venit și-l felicit pe d. Nistor pentru noul său colaborator.

D. ing. *S. Cunescu*, a vorbit în numele funcționarilor ministerului.

D. subsecretar de stat dr. *P. Topa*, după ce mulțumește antevorbitorilor pentru cuvintele elogioase adresate d-sale, spune că prezența d-sale la conducerea ministerului muncii are și un rost politic și anume : dorința profesorului Iorga de a colabora cu partidul liberal. D. prof. Iorga a apreciat rodnica activitate a guvernului, deaceia a consimțit să-l sprijine.

Ținem să ne manifestăm loialitatea noastră și în această colaborare de guvern.

Viu la minister, cu suflet curat, să realizez lucruri bune pentru muncitorimea românească.

SOLEMNITATEA DELA CASA CENTRALA DE ASIGURARI

La ora 1 jum. întreaga asistență a plecat la Casa centrală de asigurări, unde s'au ținut alte serii de cuvântări.

După ce au vorbit d-nii: prof. *Nistor*, ministrul muncii, *N. Chirculescu*, președintele consiliului de administrație al Casei centrale de asigurări, *P. Alexandrescu-Roman*, secretarul general al ministerului, *Mihail Enescu*, directorul general al Casei centrale de asigurări, *Flueraș*, din partea muncitorimei asigurate, *Al. Samoilă*, senator al Camerilor profesionale, dr. *Em. Gheorghiu*, directorul medicinii, a luat apoi cuvântul d. subsecretar de stat *P. Topa*, care și-a expus programul de lucru.

I. M.

Primarul din Breslau sosește astăseară în Capitală

Astăseară, Vineri, sosește în Capitală, ca oaspete al municipiului, d. dr. HANS FRIEDRICH primarul general al orașului Breslau.

Distinsul oaspete face o vizită oficială municipiului și d-lui AL. G. DONESCU, primarul general al Capitalei. D-sa e însoțit de d. dr. Hösel, director general al Târgului de mostre din Breslau și de d. inginer Lutz.

Primarul general al orașului Breslau va vizita, în cursul celor patru zile, primăriile de sectoare, precum și instituțiile și întreprinderile în legătură cu primăria.

In gara de nord d. dr. Friedrich și însoțitorii săi vor fi întâmpinați de d. Al. G. Donescu împreună cu ajutorii de primar general d-nii Vasile Vasilescu și Aurel Popescu-Necșești, cei patru primari de sectoare precum și de membrii consiliului general.

Pentru tot timpul vizitei pe care o va face în București consiliul general a delegat pe lângă persoana oaspetelui pe d. Ștefan Gall, ajutor de primar la Albastru, conducerea fiind încredințată d-lui Al. Cisek, directorul personalului din primăria centrală.

D. dr. Friedrich a fost ales primar al orașului Breslau în 1934 și deține atribuțiunile împreună cu un primar numit, un consilier sindic și 7 consilieri comunali.

In componența consiliului din Breslau intră și 36 reprezentanți ai breslelor împreună cu 11 consilieri onorifici. Cum se vede, un consiliu corporativ.

D. dr. Friedrich a introdus în Breslau multe îmbunătățiri sub raportul social al asistenței etc.

Nici un jidan nu face parte din consiliul comunal.

Primăria Capitalei va da în cinstea oaspeților un banchet la care va participa consiliul general.

O nouă primă la aurul cumpărat de B. N. R.

Prin jurnalul consiliului de miniștri nr. 3469/937, s'a aprobat, ca statul român să plătească producătorilor pentru aurul cumpărat în condițiunile jurnalului consiliului de miniștri nr. 1060 din 18 Iunie 1935, pe lângă primele prevăzute în jurnalele consiliului de miniștri nr. 1229 din 26 Iunie 1936, publicat în Monitorul Oficial nr. 147 din 27 Iunie 1936 și nr. 2375 din 6 Noembrie 1936, publicat în Monitorul Oficial nr. 261 din 9 Noembrie 1936, încă o primă suplimentară de 5.000 lei de kgr. aur fin, la rociare categoria de aur, menționată la art. I al jurnalului din 26 Iunie 1936.

Aceste prime se vor plăti pentru producția vândută B. N. R. începând dela 1 Noembrie 1937, în același mod și din aceleași fonduri ca și primele actuale.

Mari agitații în sânul măcelarilor din Cernăuți

Specula funestă a unui cartel care funcționează ilegal

CERNAUȚI, 18. — In orașul nostru a luat de curând ființă o asociație constituită dintr'un grup de cumpărători de piei în frunte cu SIGMUND LEHR un cunoscut fabricant de săpun din Cernăuți și un asociat al său anume FRIED. Scopul acestei asociații născută dintr'o nesățioasă poftă de câștig și speculă este de a achiziționa, depe piața locală, toate pieile provenite dela animalele tăiate la abatorul Municipiului. Imediat după constituire, după directivele date de șeful lor, SIEGMUND LEHR, cumpărătorii de piei au decis de comun acord să-și dea toate silințele pentru a obține pe piața orașului o scădere a prețului la acest articol atât de necesar.

CONSECINTELE ACTIVITATII „CARTELULUI"

Urmările suferite de populație. măcelari și țărani de aceste măsuri arbitrare sunt mai mari decât își poate închipui cineva, fiindcă măcelarii pentru a-și acoperi în parte pierderile suferite în urma scăderii prețurilor, au decis la rândul lor să urce prețul cărnii care acum se vinde cu 10 la sută mai scump decât în trecut. Credem că este inutil să mai arătăm cât de mult sufere populația nevoiașă a orașului în urma acestei situații create de niște speculanți ordinari. Un biet muncitor care câștigă 30-40 lei pe zi (în cel mai bun caz) se vede în imposibilitate de a consuma carne.

O măsură „sui generis" a cartelului este repartizarea măcelarilor (fără ca cel puțin să fi fost diferent de situația lor pe sectoare fiind obligați să-și vândă pieile rezultate din tăerea animalelor la membrii cartelului la cari sunt trimiși fără a li se permite să le vândă în altă parte. In felul acesta situația măcelarilor devine din ce în ce mai critică iar pentru a se putea menține pe piață au fost siliți de împrejurări să găsească la rândul lor o soluție salvatoare. Mai întâi după cum am arătat mai sus au scumpit prețul cărnii lovind greu în populația nevoiașă a orașului și pentrucă această măsură nu le poate acoperi întru totul pierderile lor rezultate din scăderea prețului pieilor crude, au scăzut prețul vitelor.

De astă dată țăranii sunt cei loviți poate mai greu decât oricare alții pentru că este știut faptul cu câtă greutate populația rurală, care se ocupă cu creșterea vitelor, reușește să-și vadă câteva animale de prăsilă pentru a le aduce în obor.

Am redat aci pe scurt situația creată de cartelul despotului Lehr și al tovarășului său Fried fără să intrăm în amănunte destul de penibile. După cum se poate constata existența cartelului prejudiciază destul de grav populația orașului, pe măcelari și pe țăranii cari se văd despuiați atât de sălbatec și neomenos de singura lor sursă de trai.u.

Cerem autorităților competinte să intervină cu toată energia pentru a se pune capăt acestei situații atât de dăunătoare. Intr'un viitor reportaj vom arăta forma ilegală sub care funcționează acest cartel.

Diverse

LA MINISTERUL industriei și comerțului a avut loc ieri instalarea d-lui ing. I. BUJOI, noul titular al departamentului.

Au vorbit d. ministru VALERIU POP, fostul titular al departamentului și, în numele funcționarilor ministerului, d. director general CEZAR HARZESCU.

D. ministru I. BUJOI și-a rostit cuvântarea elogiind pe înaintașul său.

*

D. dr. PETRE TOPA, subsecretar de stat la ministerul muncii, va fi delegat să se ocupe cu chestiunile privitoare la asigurări.

*

COMISIUNEA de adjudecare a traseelor de cărăușie publică cu autobuzele din ministerul comunicațiilor, s'a întrunit, sub prezidența d-lui secretar general ing. Traian Pârvu, hotărând adjudecarea următoarelor trasee : Ploești-Cărbunești, București-Fierbinți, T.-Severin-Salcia, Mediaș-Cipău și Ploești-Slănic.

*

ERI la ministerul industriei și comerțului, d-nii I. Bujoiu, ministrul industriei și comerțului și Gh. Idman, ministrul Finlandei în România, au semnat un protocol adițional la aranjamentul comercial între România și Finlanda din 28 August 1930.

*

Pe lângă Institutul de cercetări agronomice a luat ființă un cerc de studii de economie rurală.

Acest cerc a fost format din agricultori și ingineri agronomi sub președinția d-lui prof. N. Popovici-Lupa.

TRIBUNALUL ILFOV, SECȚIA V c.c.

EXTRACT

No. 70566 din 15 Noembrie 1937

Ana Roșianu, din București, str. Simonidi 4, divorțează de soțul Ioan Roșianu.

Din căsătorie a rezultat copila Milența, minoră.

Act dotal nu este .

Grefier, *M. Anghelescu.*

CA URMARE la petiția Centralei Morarilor din România, privitoare la ordinul ministerului de finanțe No. 233383/1935, prin care s'a dispus ca impozitul pe cifra de afaceri de 3 la sută cuvenit la pâine, să se perceapă sub forma unei taxe fixe de 0,22 lei de kgr., la făină, ministerul de finanțe a dispus ca impozitul pe cifra de afaceri de 3 la sută datorat la făină, să nu se perceapă și supra taxei de 0,22 lei de kgr. Sumele plătite pe trecut, rămân bine plătite și nu se pot restitui și nici compensa.

Pe viitor se vor lua deci măsuri de către morile interesate ca în valoarea de facturare impozabilă la cifra de afaceri, cu 3 la sută să nu fie trecută și taxa de 0,22 lei de kgr., această taxă urmând a se percepe parte și vărsa fiscului, odată cu impozitul de 3 la sută.

*

MINISTERUL sănătății a luat dispoziții ca agenții sanitari și în genere personalul sanitar auxiliar să nu mai facă tratamente medicale și în special injecțiuni, întrucât legea sanitară oprește categoric să facă astrel de tratamente pe acei cari n'au dreptul de liberă practică a medicinei în țară.

Această deciziune a fost adusă la cunoștința tuturor instituțiilor cari au serviciu medical.

Ședința consiliului societății inginerilor cadastrali

Consiliul societății inginerilor tehnicieni cadastrali „SINTEC" a ținut la sediul său, obișnuita ședință săptămânală.

D. ing. CESAR ORAȘANU profesor la școala Politehnică și președinte al societății, deschizând ședința a prezentat Consiliului lucrarea întocmită sub direcția d-lui ing. M. Roussilhe de către M. Brandicourt conținând tabelile valorilor naturale cu opt zecimale ale liniilor trigonometrice.

D. ing. OCTAV ALEX. MARTINEAN a făcut o expunere asupra lucrărilor întocmite de societate până în prezent, propunând unele măsuri pentru publicarea Buletinului Cadastral.

Au luat parte la discuțiuni d-nii ing. Gh. Petrovici, Virgil Popovici și I. C. Bondescu.

D. ing. ALEXIU MUNTEANU, vice președinte al societății a făcut o analiză a problemelor tehnice cari au intervenit la executarea lucrărilor de geodezie în regiunea sub Carpatină arătând și modul cum au fost rezolvate.

D. ing. I. C. BONDESCU a făcut apoi o dare de seamă asupra caracteristicilor noului instrument Zeiss după care Consiliul a examinat materialul ce urmează a fi publicat în Buletinul Cadastral nr. 5.

Calea sigură spre bogăție

E adevărat că mulți milionari își datoresc averea lor Loteriei de Stat. Insă baza reală a bunei stări și bogății solide este economia rațional aplicată.

A fi econom — nu înseamnă a face numai cumpărături eftine.

Englezul spune cu drept cuvânt: „Nu sunt atât de bogat ca să-mi cumpăr lucruri eftine". Acest înțelept principiu trebue să ne călăuzească în special la cumpărarea becurilor electrice. Prețul unui bec face cca. 7% din suma totală cheltuită pentru luminat în timpul vieții (duratei) becului, iar restul de 93% reprezintă contravaloarea curentului consumat. La cumpărarea unui bec așa zis „eftin" realizăm o economie momentană de 5—10 lei, în schimb însă costul curentului întrece cu 80—100 lei consumația normală a unui bec de calitate. Este deci evident că trebue să respingem dela început astfel de becuri „eftine", find produse cu totul inferioare.

Orice bec de calitate superioară este o adevărată pușculiță care strânge încet și sigur gologanii noștri, și ușurează simțitor bugetul nostru de cheltueli.

Becurile TUNGSRAM D. cu filament în dublă spirală reduc notele noastre de plată pentru curent cu cca. 20%.

Vom întrebuința deci de aci înainte în casă, biroul și întreprinderea noastră numai becul de calitate TUNGSRAM D.

Technica Generală. Inginer Gheorghe Crețu
București, str. Regală 16-18 Telefon 3.25-04
Intreprinderi mecanice, electrice, sanitare și de încălzire centrale, Radio, depozit de mașini și materiale electrice
Cu prețuri convenabile

DUMITRU POPESCU
calea Șerban Vodă 23. Primul magazin și atelier românesc din țară, fondat în anul 1890, pentru odăjdii bisericești, haine preoțești, tot felul de obiecte bisericești de argint și de metal: Icoane, Candele, Cădelnițe, Cruci, Potire, Evanghelii, Policandre și Sfeșnice de alamă și lemn.
Firma mea nu are nici o legătură cu alte firme similare.
Lângă Bis Sf. Spiridon

Ultimele reprezentații matineuri și seara
Expoziția Alhambra
Miercuri 1 Decembrie premiera revistei
Alhambra Palace

APĂRAȚI-VĂ
Combateți și preveniți bolile desintoxicând organismul cu
SIROPUL PAGLIANO
sau cu prafurile și cașetele Prof. GIROLAMO PAGLIANO
Florența
CAȘETELE cu praful dozat din acest purgativ renumit sunt forma cea mai practică și modernă a unui astfel de preparat.
Se iau ușor, nu deranjează deloc, au efect rapid și sunt de preferat pentru
CURA DEPURATIVĂ A SANGELUI ȘI A INTESTINELOR
Diabeticii pot întrebuința PRAFUL și CAȘETELE PAGLIANO fără nici un risc.
La farmacii și droguerii

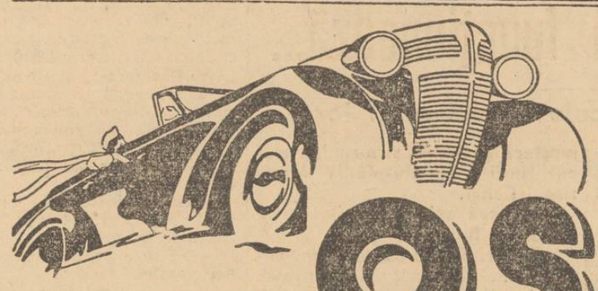

Alimentați-vă cu Benzină și Ulei, numai la
STAȚIUNILE
OSIN

ORLIX
GRIPA, GUTURAIUL, LARINGITA, ETC. NU SE IAU DACĂ HIGIENA GUREI, A CĂILOR RESPIRATORII ȘI A EPIDERMEI SE FACE CU ORLIX
LA FARMACII și DROGUERII DEP. GEN. DROGUERIA NESTOR, București, Lipscani 102

Pe urmele fudei

Comunistul Petru Groza
fuge pentru a doua oară de răspundere

Amânarea procesului de presă intentat împotriva căpitanului în retragere N. Braica

DEVA, 18. — In ziua de 16 c., a avut loc in fața Curții cu jurați, de pe lângă Tribunalul Hunedoara, din Deva, procesul intentat împotriva căpitanului in retragere N. BRAICA, de către comunistul PETRU GROZA, fost ministru, pentru campania de demascare dusă în coloanele revistei „Eu și Europa", ce apare la Deva. Zarul nostru a ținut la curent pe cititori, despre acțiunea de desagregare în slujba comunismului, a snobului politic, mandatar al ideilor fluturate de Internaționala III-a, dr. PETRU GROZA, care, sub masca electorală, „FRONTUL PLUGARILOR", continuă de câțiva ani să înveninеze sufletul masselor țărănești din Hunedoara. In ultimul timp aceștia l'au părăsit, rămânând numai cu câțiva haidamaci politici de ocazie, profitori lipsiți de conștiință și momiți de promisiunile cucuvelei din parcul comunal al urbei Deva.

CUM A DECURS PROCESUL

Pe banca apărării se aflau distinsele figuri ale Baroului devean, IOSIF COSTEA și entusiastul as al barei tinere, valorosul VICTOR CRIȘAN-Tâmpa. De partea „stângă", bestia roșie, dr. PETRE GROZA, pe banca acuzării, căpitanul în retragere N. BRAICA. Intre martori reținem numele distinsului luptător național ist, dr. AUREL VLAD, fost ministru, dr. SIMION CAMPEANU, dr. I. V. TORLEA, dr. VICTOR ȘUIAGA, EUGEN HERBAI, dr. IUSTIN POP, ION TH. ILEA, DIONISIE PETRIȘOR, NICODIM BORCA, etc.

Trecându-se la judecarea procesului, pus în fața activității sale dubioase, PETRE GROZA, a cerut limitarea procesului numai în ceeace privește viața personală a acuzatului, pentru a nu se putea discuta și faptele sale criminale săvârșite contra statului român. In revocarea sa, lașă PETRE GROZA, a pretins că acuzatul, nu e om politic, și refuză să discute viața sa politică, cu oameni nepoliticiani.

La replica drastică a apărării PETRE GROZA, a rămas mut, știind că o acționare în justiție, i-ar desveli trecutul de aventură politică și sentimentele antiromânești, pentru care în orice parte a pământului un om politic ar fi fost așezat la zid

Prin dezertarea dela răspundere, Petru Groza, s'a închis în carapacea îngustă a faptelor sale neavând curajul și nici cavalerismul unui luptător loial.

AMANAREA PROCESULUI

După mai multe incidente, duse cu mult tact juridic și înflăcărare pe marginile sinuoase ale românismului, din partea apărării, Curtea cu jurați, a amânat procesul pentru viitoarea sesiune.

Prin atitudinea fermă și nepărtinitoare a magistraților, justiția română a dat o cuvenită satisfacție opiniei publice hunedorene, pălmuită în mod meschin de acest comunist, trădătorul dr. Petre Groza, care până la sfârșit va fi chemat totuși să dea seamă în fața Tribunalului conștiinței naționale, despre întreaga sa activitate pusă în serviciul dușmanilor acestei țări. Până atunci cucuveaua din parcul comunal al urbei Deva, va face să picure strident în noaptea crezului negru care-l stăpânește demonic, sămânța roșie a doctrinei marxiste.

Dar fiecare pasăre pe limba ei piere.

UN REZULTAT REPEDE și DURABIL

REUMATISM

O nouă descoperire

Posed un simplu însă minunat remediu contra Reumatismului, Nevritei și maladiile aciditățil.

Nu este vorba nici de o drogă nici de un medicament, ci de o plantă numită HERVEA.

Cu mica sa foaie se face o băutură, ce se prepară și se bea ca ceaiul obișnuit. Nici o oliticseală, nici o greutate, îl preparați acasă; ușurarea se resimte imediat și devine din zi în zi mai evidentă.

Sute de persoane din toate clasele societății au obținut dela acest remediu o ameliorare durabilă și mi-au trimis scrisori lăudând această minunată mică plantă.

Luați o ceașcă de HERVEA în fiecare dimineață și vă veți simți o altă ființă. Motivul este că ea elimină otrăvurile produse de către acidul uric și previne noui îngrămădiri de alte depozite acide în organism.

Trimiteți pur și simplu numele Dv. și adresa exactă și veți primi prin poștă în mod gratuit o cantitate suficientă pentru o încercare. Dacă simțiți o ameliorare vi se va trimite o nouă cantitate cu preț modest. Pot spune după experiența mea personală, că produsul este extrem de eficace contra reumatismului și maladiilor conexe și ceace el a făcut pentru mine în câteva săptămâni, trebue să facă și pentru Dv.

REFUZAȚI CONTRAFACERILE

In interesul consumatorilor ceaiului Hervea, rugăm a refuza orice ambalaj care nu poartă numele:

HERVEA

Marcă înregistrată

Singurele cari sunt veritabile

Dacă voiți să-l încercați în mod serios.

Scriți la: Serviciul Hervea, Str. S. Ionică 8, București.

De vânzare la toate farmaciile și droguriile din țară.

Un jidan și două „cozi de topor"
hotărăsc soarta a două județe

— Alte excrocherii ale jidanului Wegh —

Am arătat în coloanele acestui ziar de intransigentă atitudine — pe bază de acte — cifre revelatoare: cât și de unde a încasat ginerele sifonarului GOLDENBERG; am expus opinia unor specialiști de talia d-lui ANTIPA cu privire la primejdia indigiurii și am înfățișat revolta țăranilor prădați.

Crezând însă că nici cifrele, nici vorbele de obidă ale plugarilor oltani nu sunt suficiente să oprească un anumit sprijin acordat de anumite personagii pistruiate din ghettou sculpată pe malurile Jiului, vom discuta *„gheșeftul"* scandalos în lumina actelor aflate la dosarul 1692 din 1936 — Tribunalul Dolj. *(Dosarul n'are decât două volume și vreo 400 file îngălbenite!).*

DOVEZI

Dela prima pagină care prefațează această rușine oltenească, avem certitudinea excrocheriei, a excrocheriei premeditate. Ni se vorbește acolo de o „Asociație Bechet-Sărata-Dăbuleni". In acestă asociație, nu trebuia să intre la început decât „obștea comunei Călărași" și „ceata locuitorilor din Călărași, improprietăriți la 1864". Așa dar, exista — din cele afirmate de acte — o „obște a comunei Călărași", care urma să fie convocată la adunarea din 15 Ianuarie 1930 a P.A.R.I.D.-ului, unde se discutau condițiunile de indiguire. In locul obștei însă, apare la Parid, la data amintită, ca delegat al primarului din Călărași „codița de topor" FLOREA DOBRICA. Nici vorbă de obște în sfertul de coală măslinie, pe care primarul înșiră câteva rânduri sentențioase: „Noi, primarul comunei Călărași, delegăm pe..."

La 14 Ianuarie 1930, primarul comunei Sărata deleagă prin adresa nr. 27, pe Costea Constantinescu, un alt instrument al escrocheriei jidovești, să reprezinte „obștea" satului la „Parid". Adunarea se ține într'adevăr la 15 Ianuarie cu cei doi analfabeți citați, care aveau să hotărască de soarta a 1708 ha, și cu delegații „Parid"-ului. La 31 Ianuarie se dă un certificat, că nu s'au contestat hotărîrile adunării de la 15 Ianuarie și la 18 Martie 1936. „Asociația e legal constituită!" Așa s'a procedat. Vom vedea dece. Mai întâiu trebue însă să remarcăm că primul pas al „Asociației" e absolut ilegal; așa vor fi dealminteri toate.

Ilegalități

După lege, locuitorii celor două comune, Călărași și Sărata, trebuiau constaituiți în obște, iar obștea citata conform procedurii civile. Obștea la rândul ei — putea da o procură specială — prin judecătorie — unui delegat al său. In realitate, am văzut cum s'a procedat: un primar agramat s'a identificat cu obștea și judecătorul, s'a bătut pe pântec cu Wegh și a trimes la Parid un subaltern sau o rudă, care să știe să iscălească și să spună da. Atât de inconștienți au fost cei doi „fruntași" ai comunelor Sărata și Călărași, încât în faimoasele lor „delegați" nu specifică: pentruce, când și unde trebue să se prezinte „cozile de topor" la București!

Ei bine, acesta este prologul tragediei: de soarta a 3405 ha., suprafață socotită la început de indiguit — hotărâse doi „reprezentanți" a doi primari! Acești doi „reprezentanți" aveau în spatele lor, iscăleau deci, pentru 1708 ha, proprietatea a peste o mie țărani, care habar n'aveau de uneltirile lui Wegh și ale creaturilor sale. 1708 ha +62 ha. ale Statului fac: 1770 ha., deci peste jumătate din *totalul prim* de 3405 ha. Legea era deci satisfăcută: jidanul avea „jumătate plus unul" (majoritatea), ca să indiguiască. Prin acest procedeu, Wegh dispune de 3405 ha.; având acest lot impresionant i-a fost apoi ușor să cheme, rând pe rând, sat după sat, și să-l bage cu voe sau fără în „Asociație". Jidanul avea totdeauna majoritatea plus unul, fiindcă aceasta și-o creease din primul moment cu concursul celor doi primari din Călărași și Sărata.

Este, precum vedeți, o excrocherie evocală! Numai în materia cenușie a unui perciunat puteau încăpea asemenea gangsterisme! Cu două îndobitocite „cozi de topor", Wegh „înaigușește" zeci de mii de pogoane! Acest Shylock al Olteniei ar fi un bun ministru de finanțe în Palestina sau Birobidjan.

Dar să admitem că obștile existau. Unde sunt și cine au primit convocările trimese pentru Adunarea generală a „Asociației"? La dosar nu se face nici o menționе că ar fi fost expediate nu cu 30 zile înainte — cum era legal — dar nici în ajunul adunării. Ele n'au fost nici afișate la ușa primăriilor respective, pentruca oamenii să poată lua cunoștință de ele. Reaua credință este deci evidentă! Nu numai atât! Dar se observă o accelerare a formalităților de „constituire legală" a „Asociației": la 15 Ianuarie e prima adunare la Parid, la 31 Ianuarie se comunică lipsa oricărei contestații și — hocus-pocus — la 18 Martie „Asociația" a luat ființă! Clară ca bunăziua... excrocheria.

Această „Asociație" elaborează niște statute. Desigur că — legal — ele trebuiau înaintate membrilor „Asociației" sau obștilor din comunele Călărași și Sărata. Dar nu există — la dosar — nicio dovadă, că s'a făcut așa. Deci, o serie de încălcări flagrante ale legii, un șir întreg de ilegalități, rămase nesancționate și pedepsite numai și numai cu... milioane! Nu sunt însă singurele. Le vom arăta și pe celelalte, până când va încolți remușcarea în inimile câtorva renegați.

Agresiunea dela cafeul „Corso"

Ieri dimineață, la orele 11.30, în timp ce d. STAN VRANCEANU, pensionar, fost subșef al siguranței Capitalei și cunoscut ca unul din cei mai destoinici polițiști pe care i-am avut, se afla singur la o masă în cafeul „Corso" din calea Victoriei, a fost pe neașteptate acostat și lovit grav, fără nici o explicație prealabilă, de către d. Gh. Bunescu, fost chestor la prefectura poliției Capitalei, până acum câtva timp, când a fost pus în disponibilitate, pentru neprezentare la serviciu.

Până să intervină personalul localului și consumatorii dela mesele vecine, d. Stan Vrânceanu a trebuit să suporte, peste cap și față, un adevărat potop de pumni, deslănțuit de furia agresorului.

Fără să-și poată explica motivele cari ar fi putut determina această putin obișnuită agresiune, d. Stan Vrânceanu, care e dealtfel destul de forte, n'a ripostat în niciun fel, ținând mai ales seamă de faptul că fostul chestor este unul dintre cei decorați cu ordinul „Mihai Viteazul".

D-sa s'a mărginit să sesizeze organele polițienești și parchetul, cari au și început cercetările.

Agresiunea a provocat o penibilă impresie și este profund regretabilă în primul rând pentrucă a fost săvârșită de un fost polițist împotriva unui alt polițist pensionar, cunoscut și simpatizat ca un om cumsecade; al doilea fiindcă s'a putut petrece într'un local public sub ochii jidanilor dela Corso, cari priveau satisfăcuți la această condamnabilă brutalitate.

Socotim că e cazul să se ia măsuri drastice împotriva acestui fel de lichidare a răfuielilor dintre oamenii cari au deținut o parte din autoritatea publică, pentruca pe viitor asemenea manifestări penibile să nu se mai poată repeta.

Un gen nou de excrocherie
jidovească la Iași

Iași, 18. — Inregistrăm la Iași un soi nou de excrocherie jidovească ce se manifestă în plin centrul orașului în toate magazinele de îmbrăcăminte, dar mai ales la firma „TIBRA" din piața Unirii. Sistemul este ingenios și jaful mai rău ca 'n codru. Dar să discutăm procedeul. Ești pornit după cumpărături și te uiți prin vitrine, alegi și treci și mai departe că să vizitezi și alte vitrine, pentruca apoi să intri în magazinul ce-ți pare mai convenabil și marfa mai bună. Ei bine cum ți-ai aruncat ochii în vitrina magazinului *„Tibra"* o armată de jidovi te inconjoară și, nici una nici două, cu sila te împing în magazin promițând că acolo au tot felul de marfă cu diferite prețuri extrem de avantajoase. Odată intrat ți se prezintă tot felul de îmbrăcăminte scoasă de la foc și faliment pe prețuri exagerate, anume ca să nu-ți convină pentru a te obliga să-ți faci de comandă. Tocmai aici este excrocheria. Ți se oferă o marfă mai bună la un preț ridicat și-ți cere imediat aconto căci nu ai voie să părăsești magazinul fără să cumperi, căci jidanii pretind că și-au pierdut vremea și și-au răscolit marfa ca să te servească. De dai să pleci, ristă să pleci bătut măr și ca să scapi de bătaie dai aconto. Când te duci să scoți comanda ți-se oferă marfa infectă dela foc, jidovii susținând că aceia e marfa comandată. In felul acesta jecmănesc lumea ca 'n codru căci cui îi convine să se judece pentru un aconto de 4—500 lei ca să cheltuiască înzecit și să-și piardă vremea.

Zilele trecute a căzut în cursa viermilor dela „TIBRA" un muncitor basarabean care n'a putut părăsi magazinul până nu a lăsat toți banii ce avea: 500 lei aconto. Odată scăpat din mâna hoților din magazin s'a plâns gardianului din post. Acostăchioaei care cu mare greutate a putut să scoată banii nenorocitului muncitor dela jidani! care strigau că nu se tem de poliție.

De aceia creștinii din Iași sunt datori să ocolească asemenea firme, sub care se ascund obrăznicille, înșelăciunea și hoția jidovească.

Generalul Negri
a pus din nou mâna pe armă

Vaslui, 18. — Cu toate că în com. Scânteia din județul nostru județărăniștii nu au decât un creștin și vreo 10 jidani, totuși criminalul Negrei, care este șeful acestui sector, profitând de ocazia că beneficiază de reducere pe c. f. r. vine regulat în această comună, în fiecare Duminică. Aici poposește la cârciuma unui jidov, se ospătează cu toate bunătățile jidovești, își odihnește câteva ore oasele pe saltele și pe rine moi și, cu primul tren, pleacă, însoțit de un individ cu mutră și gesturi de comunist, anume GROSU, care-i poartă valiza cu revolverele.

Zilele trecute având loc în această comună o grandioasă întrunire național-creștină la care au luat parte dela centru mai mulți fruntași, generalul Negrei, ucigătorul lui C. Moruzi, însoțit de comunistul Grosu și alți derbedei, se repede la studentul Iacomi ce conducea corul cuzist lovindu-l grav. Cu mare greutate, d-nii Rusu, St. Sima și ceilalți fruntași cuziști, au putut opri revolta celor peste 200 de oameni, contra celui care vrea să arate că mai poate impușca pe oricine nu-i aprobă activitatea.

Informațiuni

❖ **MINISTERUL** educației naționale a aplicat pedeapsa advertismentului, revizorilor școlari din București și județele Argeș, Buzău, Caliacra, Constanța, Durostor, Ilfov, Ialomița, Muscel, Parhova, Teleorman și Vlașca.

Toți aceștia s'au făcut vinovați de a nu fi făcut la vreme, ordonanțarea salariilor învățătorilor din județele respective.

❖ PARTIDUL național-creștin va deschide Duminică 21 Noembrie a. c. campania electorală în Capitală cu o mare nitrunire publică organizată de culoarea de Negru, de sub conducerea d-lui profesor Ion Sân-Giorgiu. Această mare manifestație va avea loc în sala festivă a *Școalei Elena*, din str. Austrului nr. 33 (colț cu str. Mecet, la orele 10 dimineața. Cu acest prilej d. Octavian Goga, președintele partidului național-creștin va face declarații.

❖ **D. P. ALEXANDRESCU-ROMAN**, secretarul general al ministerului muncii, va conferenția Duminică 5 Decembrie crt., orele 10 a.m. în sala „Eintracht", tratând subiectul: „Aspirații și realizări în domeniul legislației muncitorești". Conferința se ține sub auspiciile „Federației muncii naționale".

❖ **D. EMIL V. BECKER**, sculptorul care a executat monumentul român Memorial Interaliat din Liège a fost decorat de M. S. REGELE LEOPOLD III al Belgiei cu ordinul Coroanei în gradul de ofițer, pentru lucrări artistice.

❖ *E. S. GATTI, senător al Regatului italian, președintele consiliului de Stat italian și fost președinte al Marelui Institut național italian de asiaurări, va veni în România câteva zile și va ține Sâmbătă, 20 Noembrie, la orele 18, la sediul cursurilor Institutului de cultură italiană (calea Victoriei 135) lecția de introducere la cursul de Drept corporatist, curs înființat anul acesta pentru prima dată de Institut, vorbind despre:* Organizarea corporativă italiană.

❖ IN URMA cererii Academiei române, ministerul educației naționale, a prelungit mandatul d-lui profesor Panaitescu, ca director al școalei române din Roma.

❖ **MATINEUL DANSANT** pe care Asociația studenților Academiei comerciale din București îl dă în ziua de Sâmbătă, 20 Noembrie a. c., va avea loc în saloanele „Maison des français" din Piața Lahovary nr. 7. Inceputul la ora 5 d. a.

PALATUL JUSTIȚIEI

EPILOGUL AVORTORULUI MEDIC STERN

Am scris la timp că jidanul medic SOLOMON STERN, trimis în judecată pentru provocare de avort mortal, a fost pus în libertate până la judecarea procesului.

Ieri a fost înaintat Parchetului Ilfov soțul victimei MATILDA CACIOVEANU, ION CACIOVEANU, în contra căruia s'a deschis acțiune publică și care a fost trimis în fata Cabinetului II Instrucție, pentru cercetări.

După ce soția acestuia a fost măcelărită de criminalul avortor, omorâtă în chinurile grozave ale infecției căpătate din cauza nepriceperii jidovești, soțul ei, rămas singur, a simțit pe zi ce trece lipsa din ce în ce mai mare a soției lui și într'o bună zi, înarmat cu un revolver, s'a dus la ucigașul soției lui și a tras asupra lui rănindu-l. Jidanul se află la spital, iar Cacioveanu a fost retrimis azi la Poliție, urmând ca azi să se vadă dacă urmează a se emite ori nu, mandat de arestare împotriva lui. Este un epilog trist care, după ce a lăsat un soț văduvit va lipsi, pentru un timp oarecare, și o altă familie de un copil.

JIDANUL WEXLER

Ieri a fost adus la Cabinetul IV Instrucție, având termen pe condică, jidanul MORITZ WEXLER zis PUIU VERA.

Cu riscul de a fi acuzați că repetăm prea mult această afacere tenebroasă care nu se mai termină odată cu darea la iveală a tuturor vinovaților, mai scrim că ea este ținută încă pe condică și în acelaș stadiu în care se află de peste 2 luni din cauză că nu au fost trimise încă dela ministerul muncii dosarele, toate dosarele din care s'ar putea desluși vinovații și s'ar putea identifica profitorii acestei afaceri de import jidănesc.

Si vom repeta până când vom vedea pe toți vinovații luând calea spre dealul Văcărestilor si stând alături de MORITZ WEXLER zis PUIU VERA.

Căci alături de jidan trebuie să stea cei cari au lucrat cu el în detrimentul muncitorimii române.

GALERIILE ESCROCILOR

In fața Tribunalului Ilfov, secția IV-a c. c. a apărut ieri, spre judecare, banda celor dela galeriile „Langhaus" în frunte cu jidanul Langhaus, Cohn și alții, galerie de escroci care au comis formidabile escrocherii, abuzuri de încredere și falsuri.

Pentru lipsă de apărare procesul s'a amânat la 3 Decembrie a. c., urmând ca până la sfârșitul acestui an să se termine și acest proces.

ESCROC RECIDIVIST

Tribunalul Ilfov secția I-a c. c., în completul d-lor: DONICI, președinte, STANCESCU, judecător și BALACESCU procuror, a condamnat ieri la un an și șase luni închisoare corecțională pe jidanul IANCU MOISE LUPU, patronul firmei „Comanji" din str. Coltei nr. 1, de agentură și comision, care a escrocat firma franceză „Delbesch" cu suma de 36.000 lei.

Jidanul dealtfel este recidivist în materie de escrocherii, mai având la activul lui și alte escrocherii cunoscute, bineînțeles.

INVITATION

Nous vous prions de vouloir bien honorer de votre présence, le Samedi 20 Novembre, l'inauguration de notre charmant établissement

„BABY-BAR"

2, rue Edgar Quinet, 2

„BABY-BAR" est un établissement de premier ordre ou dans la matinée on pourra prendre l'apéritif, dans l'après-midi auront lieu des thés dansants, et la nuit „BABY-BAR" servira de charmante petite boite de nuit

Repede! Pomada CADUM

Dacă suferiți de eczemă, pecingină, acnee; dacă aveți cosuri, sgârieturi, dacă ați fost mușcați de insecte și vă este teamă de o infecție, nu pierdeți timpul! Aplicați repede Pomada Cadum! Chiar a doua zi veți constata o mare ameliorare. Pentru a usura, pentru a vindeca, nimic nu este mai bun decât Pomada Cadum. Ea costă atât de puțin. E bine s'o aveți întotdeauna la îndemână.

CEREȚI NUMAI VERITABILA POMADĂ CADUM!

AM PLĂCEREA DE A VĂ PREZENTA

SIMFONIA — Superheterodynă cu 6+3 lămpi roșii și monobuton.

CANTATA — Superheterodynă cu 4+2 lămpi roșii și monobuton.

SERENATA — Superheterodynă cu 4+1 lămpi roșii și șasiul în 3 blocuri.

MATADOR 1938 — Superheterodynă cu 4+1 lămpi. Montaj modern fără șasiu. Modelul A pentru curent alternativ. Modelul U pentru ambele curente.

PHILETTE — Aparat de recepție cu 2+1 lămpi. Numai pentru curent alternativ.

BALADA — Superheterodynă le baterii cu 6 lămpi și montaj special pentru consumul redus al bateriilor.

BARCAROLA 1938 — Super reflex cu 4 lămpi speciale pentru consumul redus al bateriilor.

MODELUL A PENTRU CURENT ALTERNATIV — MODELUL U CU VIBRATOR PENTRU CURENT CONTINU SI ALTERNATIV

CÂTEVA DIN INOVAȚIILE NOUILOR APARATE:
MONOBUTON
DIFUZOR CU EGALIZATOR DE REZONANȚĂ
REGLAJ PALPABIL
INDICATOR CU RAZE CATODICE
LĂMPI ROȘII

NOILE APARATE PHILIPS seria Simfonică 1938

ECHIPATE CU RENUMITELE LAMPI PHILIPS MINIWATT

Depozit permanent la NICOLAE SARU București, Pasajul Român 31, Telefon 4.16.70

Mari înlesniri de plată

VIZITAȚI CU INCREDERE REVANZATORII PHILIPS

ULTIMA ORA

Noul guvern şi situaţia politică

— Cum se desemnează lupta electorală. Alegeri generale libere. Situaţia din partidul liberal. —

Cel de al doilea guvern, prezidat de d. Gh. Tătărăscu, se prezintă în faţa ţării fără prea mari modificări faţă de cel anterior.

Primul ministru a voit ca după alegeri să nu dea loc la noui nemulţumiri şi frământări în sânul organizaţiilor şi cadrelor partidului.

După alegeri însă, guvernul va lua o înfăţişare nouă, cabinetul fiind primenit cu elemente tinere şi din acelea a căror valoare a fost verificată. Vom avea atunci un cabinet Tătărăscu accentuat, adică un cabinet compus din elemente devotate primului ministru.

Alegerile generale

Se pare că s'a renunţat la cea de a cincea sesiune parlamentară şi deci şi la strigările pentru modificarea Constituţiei.

Alegerile generale vor avea loc între 20 şi 31 Decembrie, guvernul şi partidul liberal luând toate măsurile pentru pregătirea lor.

D. Richard Franasovici, noul ministru de interne, a ţinut să declare că alegerile se vor desfăşura în cea mai mare libertate, însă numai în cadrele strict legale, înţelegând să sancţioneze, fără ezitare, orice abatere dela litera legii.

Dealtfel nici nu s'ar putea concepe alegeri siluite în situaţia în care se găseşte guvernul. Cea de a doua guvernare liberală trebuie să confirme, printr'o ratificare liberă a corpului electoral, pretenţia partidului liberal că are încă simpatia populară.

Este evident că guvernul va reuşi să obţină cota de 40% necesară realizării unei majorităţi parlamentare.

Opoziţia îşi va împărţi resorul de voturi, dat fiind că toate cele trei partide între cari se dă lupta mai aprig, naţional-creştin, naţional-ţărănesc şi Totul pentru Ţară, sunt deopotrivă de puternice, diferenţele de forţe efiind prea mari între ele.

Această situaţie este în avantajul guvernului, cu atât mai mult cu cât partidele de opoziţie se vor război în primul loc între ele şi numai după aceea cu guvernul.

SITUAŢIA DIN PARTIDUL LIBERAL

In partidul liberal lucrurile s'au liniştit. Conducerea partidului a căzut de acord să sprijine guvernul d-lui Gh. Tătărăscu fără nici o rezervă şi astfel, pentru moment cel puţin, orice frământări pe chestia şefiei şi a luptei dintre şeful partidului şi şeful guvernului, au fost înlăturate.

Sprijinul moral pe care îl acordă guvernului d. Nicolae Iorga şi acel electoral dat de Frontul Românesc, aduc, din punct de vedere politic, o re-

D. PROF. N. IORGA

împrospătare de speranţe în masele electorale cari văd astfel partidul liberal plasându-se pe o linie de centru naţionalist.

P. B.

Scufundarea unui vas italian

Londra 19 (Rador). — *Vaporul italian Boccacio de 3.027 tone, înregistrat la Fiume, plecat din Hamburg spre Geneva, s'a scufundat din cauza unei explozii în cala No. 4.*

Echipajul a reuşit să se salveze, fiind luat pe bord de vasul olandez „Tajandoen".

19 ani dela întemeierea statului leton

Riga 19 (Rador). — In toată ţara s'a sărbătorit eri cu o deosebită solemnitate a 19-a aniversare dela întemeierea statului leton.

D. Ulmanis, preşedintele Republicei letone, a pronunţat un discurs în care a făcut o largă expunere asupra politicii din ultimii ani. Discursul a fost retransmis de postul de radiodifuziune leton.

Suveranii Bulgariei în drum spre ţară

Paris, 19 (Rador). — Regele şi Regina Bulgariei au părăsit Parisul, plecând la Sofia prin Bale şi Belgrad.

Bucureşti sau Tell Awiv?

— Ce se petrece la întreprinderea Cordiatic-Cauciucuri „Palma" din Capitală. 100% jidani şi străini. Bătaia de joc a „primatului muncii naţionale". Guvernul să intervină prin Decret, înainte de alegeri, spre a pune capăt acestui scandal. —

— Apel la d-nii prof. N. Iorga şi Al. Vaida-Voevod. —

Noul guvern s'a constituit. El are colaborarea de mare prestigiu naţional, a d-lui prof. N. Iorga şi adeziunea d-lui Vaida şi-a Frontului Românesc.

Avem tot dreptul să sperăm că batjocora înstrăinării vieţii noastre economice va fi, cel puţin de-acum încolo, serios examinată şi că sforţările unei românizări vor fi sincere.

Guvernul să nu-şi facă nici o iluzie cu privire la jidani. Cârdăşia cu Izrael sau slăbiciunea faţă de jidani, nu vor fi de nici un folos d-lui Tătărăscu. Din cele 300—350 de mii de voturi jidăneşti, nici unul nu va reveni guvernului. Presa din Sărindar, a Alianţei Universale Izraelite, a şi deschis, dealtfel, focul împotriva d-lui Tătărăscu. Cea mai cuminte atitudine a guvernului ar fi să dea satisfacţie revendicărilor românesti. Credinţa noastră este — sincer mărturisind-o — aceasta: dacă d. Tătărăscu vrea să-şi asigure cele 40% voturi pe ţară, n'o poate face decât dând opiniei publice impresia că adeziunea d-lui Iorga la guvernul d-sale, a avut înrâurire asupra politicii liberale, într'atât că i-a imprimat un caracter real de mai simţit şi efectiv românism.

100% jidani şi străini

Înstrăinarea vieţii noastre economice e atât de adâncă, încât nici o amânare a românizării ei nu mai este permisă. O măsură hotărită în fapt, trebuie să intervină imediat. Ce s'a petrecut cu aşa zisa naţionalizare a muncii, în cei patru ani de guvernare liberală, este o farsă: economia românească s'a înstrăinat şi mai mult.

Ca să înfăţişăm practic tragedia elementului românesc, vom lua — la întâmplare — din cazierul firmelor cari fac afaceri de zeci de milioane în Capitală, un singur scandalos exemplu de intoleranţă jidovească: întreprinderea de cauciucuri PALMA-Cordiatic din Bucureşti, str. Decebal 20, unde nu se întâlneşte picior de român.

Iată, într'adevăr, care este personalul acestei firme de adevărat Tell-Awiv:

JACQUES AXENFELD, Ad-tor delegat; DESIDERIU RACZ, Administrator; OSZKAR REDLINGER, Şef contabil; M. HIRSCH, Contabil; M. ROZENTHAL, Contabil; S. MATHIAS, Contabil; R. FELDŞTEIN, Funcţ.; T. NEUSTADT, Funct.; I. KLEIN, Magaziner; A. WOLF, Voiajor; I. GRUN, Voiajor; I. STERN, Voiajor; I. RONES, Voiajor; A. ORNSTEIN, Voiajor; V. KATZ, Voiajor; A. DEUTSCH, Voiajor; I. ZOLLNER, Voiajor; D. HOROGEAC, Voiajor; E. KAUFMANN, Casieră; R. GARTNER, Corespondent; E. MARKSTEIN, Funcţ.; E. LEIPNIC, Funcţ.; M. STUHLBERG, Funcţ.; O. REINSTEIN, Funcţ.; R. MOSES, Funcţ.; F. POLLAK, Funcţ.; G. GUBENEC, Arhivar; SUHAJDA T., Şofeur; I. KOVACS, Servitor; I. COPI, Servitor; A. SASS, Servitor.

APEL LA D-NII N. IORGA ŞI AL. VAIDA

Prin urmare numai jidani şi străini. Iată unde am ajuns! La un „primat" al muncii naţionale de: 100 la sută jidani şi străini.

Intrebăm pe oricare dintre Românii noştri dacă n'are impresia că ne aflăm mai curând în Palestina, decât în Ţara Românească.

Aşteptăm măsuri neîntârziate din partea guvernului. Şi nu ne îndoim, că atât d. profesor N. Iorga, care chiar în nr. de ieri al „Neamului Românesc" se răfueşte cu infamia judaică, cât şi d. Al. Vaida, vor reacţiona în aşa fel ca batjocora unanimităţii jidăneşti în viaţa economică să înceteze.

Dar vom reveni!

V. Christodorescu

Nanking-ul în mare pericol

— Guvernul chinez va părăsi Capitala. Pentru apărarea Nanking-ului se aduc noui trupe din interiorul Chinei. —

Shanghai, 19 (Rador). — Evacuarea oraşului Nanking continuă cu înfrigurare. Autorităţile şi populaţia părăsesc oraşul, de oarece 70 vapoare de război japoneze, după ce au sfărâmat barajele, înaintează în susul fluviului Iangtze, putând oricând bombarda Nankingul.

Mari contingente de trupe japoneze debarcă neîncetat, cu scopul de a înainta spre Nanking prin regiunea lacurilor.

Japonezii au ocupat oraşul Kashing

Shanghai, 19 (Rador). — Informaţiuni din isvor japonez arată că trupele japoneze au pătruns azi în Kashing.

In împrejurimile acestei localităţi, luptele continuă, extrem de violente.

NOUI TRUPE JAPONEZE PE FRONT

Shanghai 19 (Rador). — *Cu toate că japonezii declară că au străpuns liniile chineze între Ciangshu şi Yangtse, chinezii afirmă că situaţia lor pe front s'a ameliorat mult în ultimele zile. Ei arată că pe frontul din centru, nu numai că au oprit înaintarea japonezilor spre Suceu, dar au câştigat teren prin puternica contraofensivă ce au dat.*

Aviaţia chineză, cu ajutorul a 30 avioane, a aruncat numeroase bombe asupra liniilor japoneze provocându-le mari pagube, deşi timpul a fost nefavorabil sborurilor.

Chinezii mai declară că în ultimele 15 zile japonezii au primit ajutoare în număr de 60.000 soldaţi, numai pe frontul din centru.

NIPONII INAINTEAZA SPRE NANKING

Nanking, 19 (Rador). — Recenta retragere a trupelor chineze a permis forţelor japoneze să înainteze, fără să întâmpine rezistenţă, spre Nanking, care la un moment dat a fost în mare pericol.

Acum însă retragerea trupelor chineze a fost oprită graţie intervenţiei comandamentului chinez, care a aruncat în lupte trupe proaspete, dintre cele aflate în rezervă, cu ordinul ferm de a apăra noua linie din vecinătatea localităţilor Suceu şi Kashing.

Comandamentul chinez atribue o mare importanţă luptelor din sectorul Kashin, fiindcă dacă japonezii ar întoarce flancul trupelor chineze, drumul spre Nanking ar fi din nou liber.

La Nanking au rămas acum numai membrii guvernului şi şefii militari. Miniştrii vor părăsi însă oraşul azi sau mâine. Misiunea de a apăra Nankingul va fi încredinţată generalului Ciangfahkwei, rămânând ca mareşalul Ciang-Kai-Shek să aibă conducerea tuturor operaţiilor armatelor chineze.

Pentru apărarea Nankingului se primesc zilnic noui trupe de întărire, venite din interiorul Chinei.

La 29 Noembrie se va deschide Camera fascistă

ROMA, 19 (Rador). — Camera fascistă îşi va relua lucrările Luni 29 Noembrie, la ora 16.

Naţional-socialişti arestaţi în Austria

Viena, 19 (Rador). — Ziarele anunţă arestarea a 12 naţional-socialişti, acuzaţi de a fi întreţinut o tipografie clandestină, în care se imprima ziarul „Oesterreichischer Beobachter".

Imprimatele şi maşinile tipografice au fost confiscate.

Directorul tipografiei s'a sinucis în clipa când era să fie arestat.

Spania naţionalistă şi Manciukoul vor adera la pactul anticomunist

Tokio, 19 (Rador). — „Nichi Nichi" anunţă că Manciukoul şi guvernul din Burgos vor intra în blocul anti-comunist în ziua de 25 Noembrie, prima aniversare a încheierei pactului contra Kominternului, între Japonia şi Germania. La aceiaşi dată Japonia şi Manciukuo vor recunoaşte guvernul naţionalist spaniol al generalului Franco.

Criza politică din Belgia nu a luat sfârşit

— Probabil că d. Jason va fi însărcinat cu formarea noului guvern. —

Londra, 19 (Rador). — *Agenţia Reuter transmite:*

Cercurile belgiene bine informate anunţă că dacă Regele Belgiei încredinţează d-lui Jason, care a sosit aseară la Londra, venind dela Bruxelles, misiunea de a forma noul guvern belgian d. Jason va primi mandatul. D-sa a sosit la Londra pentru a pune în curent pe Suveranul Belgiei cu situaţia politică belgiană.

Presa maghiară despre situaţia politică din România

Budapesta, 19 (Rador). — Ziarele ungare au urmărit cu viu interes desfăşurarea situaţiei politice din România.

Comentând formarea noului guvern, ziarele arată că pentru Ungaria, problema de căpetenie este aceea a regimului ce va fi aplicat minorităţilor.

Premiul Nobel pentru pace a fost acordat Lordului Cecil of Chelwood

Londra 19 (Rador). — *Lordul Robert Cecil of Chelwood, căruia i s'a acordat Premiul Nobel, s'a născut la 14 Septembrie 1864. El este al treilea fiu al marchizului de Salisbury. A intrat în Parlament în anul 1906, a fost ministru între anii 1916-1918 şi ministru de Justiţie în guvernul prezidat de d. Baldwin. După terminarea războiului s'a consacrat în mod exclusiv operei de pace şi Societăţii Naţiunilor. In prezent este preşedintele Asociaţiei universale pentru pace.*

Ştirea că a fost distins cu Premiul Nobel pentru pace a primit-o pe când primea insignele de „doctor honoris causa" la Universitatea din Colombia (Statele Unite). D-sa s'a declarat fericit de marea onoare ce i se face. Vorbind despre situaţia mondială a declarat: „Legea ar trebui să domnească în relaţiunile internaţionale, caşi în viaţa naţională a fiecărui popor. Omenirea face progrese în această direcţie".

101 preoţi şi 20 călugări au fost asasinaţi de bolşevici în Asturii

San Sebastian, 19 (Rador). — Agenţia D. N. B. transmite:

Cercetările oficiale făcute în ultima vreme au dovedit că 101 preoţi şi 20 de călugări au fost asasinaţi de bolşevici în Asturii. La Gijon nu a mai rămas întreagă decât o singură Biserică.

Dela Palatul Regal

COMUNICAT Nr. 85

Mareşalatul Curţii Regale face cunoscut următoarele:

In ziua de 18 c., Majestatea Sa Regele a avut invitată la dejun pe A. S. R. Principesa Elisabeta.

După amiază Majestatea Sa Regele a primit în audienţă pe d. inginer Radu Irimescu, ministrul aerului şi marinei.

Buc., 18 Noembrie 1937.

Ştiri şi polemici

SANATATEA M. S. Regina Maria se îmbunătăţeşte pe zi ce trece.

*

PRESA străină consacră articole elogioase d-lui Gh. Tătărăscu, pentru felul cum a alcătuit noul guvern.

*

SE SPUNE că d. Petre Bejan ar intenţiona să nu candideze pe lista oficială a partidului liberal, deoarece e nemulţumit că nu a fost numit ministru plin.

*

FOAIA jidovească intitulată „LUMEA ROMANEASCA" a fost suspendată pe timp de 24 ore.

*

D. MINISTRU R. Franasovici a retinoit d-lui Sergiu Dimitriu, delegaţia de secretar general al ministerului de interne.

*

COMISIA centrală electorală a ţinut aseară şedinţă la ministerul justiţiei, sub preşedinţia d-lui D. Gh. Lupu, preşedintele înaltei Curţi de casaţie s. III-a.

S'a aprobat eliberarea de certificate pentru semnele electorale noui.

*

LA MINISTERUL de justiţie s'a ţinut eri o consfătuire în vederea viitoarelor alegeri.

*

IERI, a sosit în Capitală, venind cu maşina din Franţa, doamna Nicolae Titulescu.

Fostul ministru de externe va sosi în Capitală Duminică.

*

D. inginer MIRCEA IORGA a fost numit secretar general al ministerului de industrie şi comerţ.

*

S'A DESCHIS un credit de cinci milioane lei pentru investiţii productive în vederea promovării agriculturei.

*

ASTASEARA la ora 9 soseşte în Capitală primarul oraşului Breslau. In gara de Nord, va fi întâmpinat de d. Al. Gh. Donescu, primarul general al Capitalei şi de membrii Consiliilor comunale.

*

M. S. REGELE Carol II a primit azi dimineaţă în audienţă de lucru pe d. R. Franasovici, ministru de interne.

*

PARTIDUL „Totul pentru Ţară" a fixat candidaturile în toate judeţele din ţară. D. CORNELIU Z. CODREANU candidează al doilea pe listă. Intre fruntaşii capi de listă sunt protoereu I. Moţa, d-nii: prof. Găvănescu, prof. C. Şumuleanu, prof. I. Z. Codreanu, ing. Clime, Traian Brăileanu, Radu Gyr, prof. Găzdaru, pr. Gr. Cristescu, Ilie Gârneaţă, Radu Budişteanu, Al. Cantacuzino, pr. Dumitrescu, Tr. Cotigă, G. Fudui, etc.

*

BANCA NAŢIONALA a României aduce la cunoştinţă că începând dela 18 Noembrie 1937, a redus dobânda împrumuturilor pe efecte publice, metale preţioase şi warante dela 5½% pe an la 5% pe an.

*

D. RADU PORTOCALA, membru al grupării „Păreri libere', a fost numit subsecretar de stat la ministerul de interne, în locul d-lui V. G. Bârcă.

Iar d. V. G. Bârcă va trece pe lângă preşedinţia consiliului de miniştri, în locul d-lui Petre Bejan.

*

PARTIDUL radical-ţărănesc va face cartel, în vederea alegerilor, cu „Frontul plugarilor" şi cu partidul micilor gospodari maghiari.

...D. Iunian vrea, neapărat, să ia cota de... 2 la sută pe ţară.

*

IN CURAND se va face o mare mişcare printre prefecţii de judeţe.

Este probabil că vor fi schimbaţi conducătorii a vre-o 20 de ţinuturi.

*

COMISIUNEA mixtă, care face ultimele formalităţi pentru perfectarea acordului electoral dintre partidul liberal şi „Frontul Românesc", a ţinut o şedinţă ieri după amiază, luând în discuţie capii de listă în fiecare judeţ.

*

COMISIA centrală electorală — în şedinţa de aseară — a aprobat eliberarea de certificate următoarelor organizaţii politice cari au semn:

Gruparea tineretului naţional-liberal din jud. Prahova, de sub preşedinţia d-lui ing. P. Bejan; partidul Totul pentru ţară, preşedinte d. ing. Gh. Clime; partidul maghiar, preşedinte Gh. Bethlen; Sfatul negustoresc şi partidul evreesc.

Comisiunea a aprobat Uniunii pensionarilor din România, de sub preşedinţia d-lui N. Schina, semnul nr. 10, un patrulater.

S'a luat notă apoi că d. M. Condrus renunţă la semnul 49, două linii frânte paralele în plan orizontal, cu care a candidat acum câtiva ani, ca independent în Maramureş.

Comisiunea va ţine astăzi o nouă şedinţă, la ora 6 d. a.

*

DECRETUL pentru dizolvarea Corpurilor Legiuitoare va apare zilele acestea.

Alegerile generale se vor face la 20 şi 22 Decembrie, iar alegerile reprezentanţilor consiliilor comunale şi judeţene, Camerelor de comerţ etc., se vor face după Crăciun.

*

LA LOCUINŢA d-lui Richard Franasovici se va ţine în continuare azi după amiază şedinţa comisiei mixte care are însărcinarea să pună la punct ultimele formalităţi în legătură cu acordul electoral intervenit între partidul liberal şi „Frontul Românesc"

*

SUVERANUL a semnat azi decretele pentru numirea următorilor prefecţi: BASIL ŞTEFANESCU Mehedinţi; C. ZLATESCU Bacău; I. NANU Braşov; REMUS NESTOR Buzău; C-TIN ANCA CLUJ; E. CARAMAN Covurlui; I. PARTENIE Năsăud; N. PICA Tighina şi VASILE COCHINESCU Vlaşca.

Externe

Londra 19 (Rador). — *Regele Belgiei a părăsit capitala Marei Britanii azi dimineaţă la ora 10 şi 20.*

Suveranul Marei Britanii a însoţit pe Regele Leopold până la gara Victoria. Nu s'a produs nici o manifestaţie oficială.

*

Berlin, 19 (Rador). — **Lordul Halifax s'a înapoiat ieri la expoziţia de vânătoare, însoţit de ambasadorul Angliei. După vizitarea amănunţită a expoziţiei, a participat la un dejun intim la ambasadă, iar după amiază a avut o nouă întrevedere cu d. von Neurath.**

Preşedintele consiliului de stat britanic a plecat aseară la Muenchen, însoţit de d. von Neurath. Azi dimineaţă va fi la Berchtesgaden, unde va vedea pe cancelarul Hitler, iar Sâmbătă se va înapoia la Berlin.

*

Roma, 19 (Rador). — *Misiunea militară iugoslavă a vizitat eri Şcoala de artilerie dela Nettuno şi apoi fabricile de arme din Poma.*

Ministrul Iugoslaviei la Roma a dat aseară o recepţie la care au fost invitaţi numeroşi generali din armata italiană.

Ce urmăreau „Cagularzii" francezi

— Numeroase descinderi şi arestări. S'au descoperit mari cantităţi de arme şi muniţiuni. Zeci de arestări. —

Paris, 19 (Rador). — Doi comisari de siguranţă au percheziţionat imediat după amiază birourile unei întreprinderi de transporturi fluviale din rue Jean Beausire.

In fundul unui dulap a fost descoperită o uşe secretă care dădea într'o cameră alăturată. In această cameră se aflau ascunse 44 de lăzi a câte 32 de grenade şi un important număr de cartuşe, 17 puşti de vânătoare, 3 puşti de război, 11 carabine de fabricaţie italiană şi 5 puşti de fabricaţie germană.

Mai multe persoane sunt puse sub supraveghere. Se pare că conducătorul întreprinderii, numit Laromiguiere, va fi arestat în curând.

Muniţiile şi armele găsite au şi fost transportate la depozitul militar Vincennes.

Paris, 19 (Rador). — *In timpul unei percheziţii făcută de Siguranţa Statului într'o pivniţă a imobilului situat în strada Rotrou, au fost descoperite 5 lăzi cu câte 3600 cartuşe, 12 pachete cu câte 100 cartuşe de vânătoare încărcate cu alice de lup, numeroase cartuşiere, 45 arme mitraliere, de fabricaţie germană, 105 încărcătoare pentru armele-mitraliere şi 54 arme de vânătoare, de diferite modele.*

Proprietarul imobilului, numitul Mauler, va fi arestat.

430 de percheziţii domiciliare

Paris, 19 (Rador). — **In urma unei percheziţii domiciliare s'a descoperit la un anticar un depozit în care se aflau 154 de puşti, 45 de mitraliere şi mari cantităţi de muniţii. Au mai fost găsite şi alte obiecte militare, cum ar fi: ranite, moletiere, etc.**

S'au făcut în total 430 de percheziţii domiciliare. Opt persoane au fost arestate. Percheziţiile continuă.

*

Paris, 19 (Rador). — Ocupându-se de afacerea cagularzilor, „Paris Soir" scrie că după toate aparenţele „conspiratorii" fac parte din ligile paramilitare dizolvate, pe care le-au părăsit încă înainte de dizolvare, pentrucă le găseau prea „moderate".

Ziarul afirmă că personalităţi importante ar fi compromise sau cel puţin bănuite.

Telul complotului nu se cunoaşte, dar pare să se fi dovedit că cagularzii se pregăteau pentru o acţiune directă, rapidă şi violentă.

Redactor responsabil: EU GEN VICTOR POPA

Tipografia Ziarului „UNIVERSUL" Str. Brezoianu 23-25 Bucureşti

„ASOCIAȚIUNEA" SIBIIU

6 pagini 3 lei

ANUL VI, No. 926 Duminică 21 Noembrie 1937

Taxa poștală plătită în numerar conform aprobării Dir. Gen. P.T.T. No. 118.370/1934

Porunca Vremii

TRIBUNĂ ZILNICĂ DE LUPTĂ NAȚIONALĂ ȘI CREȘTINĂ

„Am vorbit de înțelegerea tainică prin care Românul, luptînd individual în țara sa și între ai săi, are îndată înaintea sa Israelul întreg.

Aceasta explică existența acelora cari, ca indivizi isolați, și ei, n'ar putea să resiste la asaltul unei întregi nații care ar porni la recâștigarea drepturilor sale.

În această reacțiune care se produce mecanic metodele se cunosc și ele au dus la atâtea biruințe pe pielea noastră".

N. IORGA

(In cel de al doilea articol intitulat „Mașina iudaică funcționează".)

Abonamente Anuale: Lei 1000 pentru instituții și sprijinitori; Lei 800 pentru orașe; Lei 600 pentru sate

Se primesc și abonamente pe 6 și 3 luni

Orice sumă se poate trimite prin Casa de economii și Cecuri poștale (CEC) astfel: ABONAȚII PENTRU CONTUL 1224; DEPOZITARII „ „ 10405

Director: Dr. ILIE RĂDULESCU

Redacția și Administrația: BUCUREȘTI I, Str. Sărindar 18

TELEFON: Direcție, redacție 4.1853; Ad-ție publicitate 4.1852

Fără Credință, fără Biserică tare, ne prăbușim!

Doamna dela etajul...
rușinii naționale

La Cinematograful „Aro" din București rulează, de-aproape o săptămână, un film... românesc: Doamna dela etajul II. Fiind vorba de-o operă, dacă nu românească, cel puțin în românește, m'am simțit obligat să-mi rup din timpul pe care nu-l prea am și să mă duc s'o văd. Ei bine, am văzut-o! Vă mărturisesc că rareori am fost mai revoltat și mi-a fost mai rușine de mine că sunt Român, ca după ce-am ieșit dela acest spectacol.

Noi am mai vorbit de acest film astă vară, pe când se lucra la el. Am spus, încă de atunci, că este o mare îndrăzneală ca primul film în versiune românească să fie turnat c'o vedetă unguroaică și cu un personal... artistic și tehnic alcătuit numai din jidani și unguri. Simplul fapt că s'a amestecat în acest film, pe lângă spiritul cămătăresc și de prostituție teatrală al lui Sică Alexandrescu, doi, trei artiști de talent: Vasiliu Birlic, Mișu Fotino și Mihail Popescu, nu este o chezășie că obrazul românesc va ieși fără pată din această aventură jidovo-maghiară. Și, deși nu cunoșteam, acum trei luni, subiectul acestui film, dar ne puteam face, totuși, o ideie de celace poate să fie, din simpla lui enunțare: „Doamna dela etajul II", am cerut autorităților de ordine morală, tot atât de necesară ca și ordinea publică, să intervină și să oprească, dacă e vorba de-o porcărie, rularea unei ofense naționale.

Nu s'a dat, însă, atenție protestelor noastre. Iată-ne ajunși, prin urmare, în fața unei pânze pe care se desfășoară „talentul" marei vedete MARY DON și în mijlocul unei săli arhipline de-o lume care se bate la intrări ca să vadă... filmul românesc. Ce ne este dat să înregistrăm? Mai întâi cum suntem batjocoriți de perfidia judeo-maghiară! Dacă filmul va fi rulat și pe orașele înstrăinate ale nouilor provincii, ungurii și jidanii se vor tăvăli de râs. „Aștia-s valahii puturoși"! vor țipa boanghenii. Sau: „iată imoralitatea goilor"! vor exulta jidanii. Într'adevăr, în două cuvinte, subiectul filmului... românesc e următorul: un tânăr funcționar Român face chefuri, ba se îmbată ca un porc prin șantanuri, cu banii pe care-i subtilizează, sub diferite pretexte, dela Ministerul unde lucrează. Într'o zi el intră în cabinetul directorului general cu o petiție și invocă, plângând, un ajutor mai consistent: „dom'le director general — spune tânărul — sunt nenorocit. Soția și copilul meu sunt bolnavi, mor de foame. Ajutați-mă, altfel mă sinucid"! Directorul îi aprobă cinci mii de lei, pe care chefliul îi lasă, într'o singură noapte de o beție cu câteva femei, la un cabaret. Dar a doua zi când se întoarce pe două cărări acasă, funcționarul găsește o scrisoare, în care directorul îi spune: „impresionat de situația d-tale, vreau să te ajut mai mult. Voi veni astăzi să te văd, acasă". Tânărul funcționar e în mare încurcătură. A spus directorului c'are nevastă și copil care mor de foame. Și el e de unul singur. Trebuie să-și improvizeze în fugă o nevastă. Altfel e pierdut. O găsește pe vedeta Mary Don. Câteva scene burlești și norocul îi scoate'n cale și un copil, ba doi chiar. Sosește directorul general care ne este înfățișat printr'o căzătură bătrână și mueratică. Doamna, nevasta de ocazie, îl ia în primire dela ușă, îi expune picioarele până la brâu, și-l dă gata pe unchiaș. Dovadă că, a doua zi, tânărul funcționar nu se pomenește numai înălțat la gradul de inspector al ministerului, dar și c'un apartament la dispoziție. Căzătura e generoasă. D. director general, în chiar aceiași seară se îmbată și el la șantan, e mort după nevasta subalternului său, pe care vrea să-l divorțeze spre a-i lua locul, în sfârșit urmează o serie întreagă de porcării și de stupidități.

Acesta-i subiectul! Ce să vă mai spun de montarea, de versiunea „românească" a filmului!? Un adevărat asasinat artistic și național. Nu știi ce te indignează mai întâi: stângăcia vedetei, licențele ei morale, expresiile triviale, de mahala, sau groaznica masacrare a bietei noastre limbi românești, transformată într'un fel de idiș budapestan. „Doamna dela etajul II" nu cunoaște pe ă sau pe â, accentuiază invariabil, ca Arpad, pe prima vocală, se bate pe burtă cu partenerul ca la „trei ochi sub plapămă", în sfârșit o oroare care'ți răscolește greața și revolta. Pentru demnitatea noastră națională, „Doamna dela etaj" este o sfidare și o rușine. Cât sunt de juste aceste observațiuni o dovedește de altfel și atmosfera pe care am înregistrat-o în sală, în tot timpul spectacolului: vacarm permanent, ironii și proteste ale publicului, în fața exibițiilor îndrăznețe ale vedetei, darnică în gesturi obscene și în asasinări ale limbii românești.

Nu știu ce-ar mai trebui să adaug spre a reda întreaga mea revoltă, nu atât împotriva porcăriei acesteia care se pretinde film românesc, cât în contra ticăloasei indiferențe, ba chiar complicități a autorităților obligate să vegheze la moralitatea spectacolelor noastre. Avem o comisie a filmelor, ne-au blagoslovit Dumnezeu și legile țării cu atâtea organe preventive și represive de moravuri. Întreb: unde este această autoritate? De ce întârzie să-și facă datoria de-a apăra morala acestui stat și demnitatea națiunii?

Ministerul artelor trebuie să intervină imediat spre a pune capăt acestei ofense. Filmul Doamnei dela etajul... rușinii naționale, trebuie scos fără întârziere de pe ecranul Capitalei și interzis pe întreg cuprinsul pământului românesc. Altfel demnitatea românească va ști ea singură să-și spună, cu vehemență, cuvântul, acolo unde își face de cap carența autorității.

DR. ILIE RADULESCU

I-a pierit lui ȘTRUL tot cheful,
Că nu-i PRIM-MINISTRU „șeful",
Și de-aceia, furios,
L-a mânjit cu chinoros.

Și 'n disprețu-i fără seamă,
ȘTRUL, — zis Largo Cabalero, —
„Șeful" și-l'a pus, în ramă,
Vis-à-vis de „zero-zero"!...

„Puntru că n'ai prins „PUTERE"
„Nici acum, bade IOANE,
„Cred că nici tu nu poți cere
„Să te ținem în saloane!..."

Atacurile contra noului guvern

Noul guvern prezidat de d. Gh. Tătărăscu a ridicat o serie de adversități cari, dacă până la un punct sunt explicabile, ridică totuși unele nedumeriri pentru oamenii de bună credință.

Fiindcă sunt două feluri de atacuri ce se dau împotriva actualului guvern.

Deoparte avem atacul violent al partidului național-țărănesc, cum nu se poate mai justificat pentru marea dezamăgire a acestui clan politic, care se credea sigur de putere. Atac pornit din convingerea subiectivă că li s'a încălcat dreptul de a succede fostului guvern. În fond d. Ion Mihalache și prietenii d-sale n'au dreptate. Partidul liberal și d. Gh. Tătărăscu nu sunt cu nimic vinovați de faptul că partidul național-țărănesc a scăpat momentul unei noui guvernări. Înlăturarea dela guvern a partidului d-lui Ion Mihalache, se datorește exclusiv greșelilor săvârșite de conducerea acestuia.

Partidul național-țărănesc a oscilat permanent în ultimii ani, între un program ce însemna o revoluție socială, dar neintemeiat pe nimic și prin nimic argumentat, ce enunța acel faimos stat țărănesc care nici până azi nu a fost serios definit, și un fel de democrație națională ce nu putea fi luată în considerație de o țară care cunoștea și vedea zilnic, legăturile acestui partid cu jidovimea internaționalistă și cu nucleele clandestine ale mișcării comuniste.

D. Ion Mihalache avea de ales între aceste două căi: ori se declara pe linia unui program de revendicări sociale, înglobat marxismului internațional, și atunci liber era să-și continue tovărășiile compromițătoare altcum, cu jidanii și comuniștii, ori pornea hotărît pe calea unui program democratic naționalist, părăsind toate aceste tovărășii dubioase și se plasa pe linia unei politici de centru.

În primul caz partidul național-țărănesc rămânea o rezervă pentru timpurile în cari ultra democrația ar fi fost iarăsi la modă — dacă va mai fi curând — și ar fi adunat adezunea tuturor iubitorilor de democrație avansată, fără de nici o perspectivă de grabnică guvernare, însă.

În cel de al doilea caz, d. Ion Mihalache s'ar fi aflat pe o poziție care l-ar fi adus sigur la guvern, fiindcă un program de centru n'ar fi întâlnit pe timpurile acestea nici o ostilitate, el satisfăcând în bună parte și năzuințele firești ale maselor românești și conjunctura politică actuală.

Noi am atras în nenumărate rânduri atenția d-lui Ion Mihalache și a prietenilor d-sale politici, asupra greșelii ce săvârșesc oscilând pe o linie care macină zadarnic forțele partidului național-țărănesc. Am făcut-o, firește, zadarnic. Astăzi partidul național-țărănesc trage consecințele propriilor lui greșeli. Consecințe pe cari noi le-am prevăzut și le-am anunțat de mult. Supărarea lui este omenește explicabilă. Și atacurile împotriva noului guvern, asișderea. Totuși nici d. Gheorghe Tătărăscu, nici partidul liberal nu au nici o vină în eșecul suferit de partidul național-țărănesc.

De altă parte însă, se produc o serie de atacuri excesiv de violente și mișelnic insinuante, din partea presei jidovești care nu se mulțumește să lovească numai în guvern dar înglobează în aceste atacuri și pe d-nii Nicolae Iorga și Vaida Voevod și vizează mult mai sus peste capul guvernului.

Presa aceasta mârșavă, care a susținut totuși timp de patru ani guvernul d-lui Tătărăscu cu care și-a dat coatele în contactul zilnic și afacerist cu demnitarii jidoviți ai acestui guvern, este astăzi înspăimântată de sprijinul dat de d-nii Iorga și Vaida, sprijin care presupune oarecari angajamente de viitor pe terenul satisfacerii revendicărilor românești.

Cele mai ticăloase calomnii și insulte se lăfăesc de trei zile pe coloanele spațioase ale maculaturii jidovești, la adresa d-lui Nicolae Iorga căruia îndrăsnesc să-i conteste și corectitudinea și a d-lui Vaida Voevod pe care încearcă să-l zugrăvească în ochii opiniei publice, ca pe un mărunt profitor de combinații de culisă.

Obrăznicia întrece orice margini atunci când se încearcă prin insinuări mârșave să întindă sfera atacurilor dincolo de răspunderile guvernului, anunțându-se perfid campanii și mișcări ce ar fi menite să sdruncine însăși instituția de temelie a statului nostru.

Nu noi vom lua apărarea guvernului Tătărăscu, pe care l-am zugrăvit patru ani în adevărata lui lumină, arătând de câte ori se ivea prilejul, greșelile lui de guvernare, în timp ce presa judaică îi ridica imnuri ditirambice. Pentru noi însă colaborarea d-lui Iorga și sprijinul d-lui Vaida, sunt o chezășie că cel puțin parte din justele revendicări românești vor fi satisfăcute. Și firește, privim mai cu simpatie actualul guvern Tătărăscu decât cel precedent, dacă nu ne-a fost dat să avem bucuria de a saluta un guvern naționalist așa cum l-am fi voit noi.

Petru Bănescu

Plânsul patrihoților

Plânge LUPU, de se rupe, plânge, bietul, plâns amar,
C'a murit, făr'a se naște, dragul lui „Front Popular"!
Și, cu LUPU, plâng toți LUPII, că i-a tras un Cerb pe bete,
Și nu i-a poftit să facă România „SOVIETE"!...

Lângă ei, cu fruntea 'n palme, hohotind, asemeni geme, —
Că PRIMAR nu fu s'ajungă FILIPESCU-TANTIEME;
Plânge 'n fine și MADGEARU, că 'ntr'o guvernare nouă,
Ar fi vrut să facă, bietul, cel mai larg EXPORT de ouă;
Să mai jefuiască Țara mai avan ca un HAHAM,
Să'și mai cumpere, s-ARMEANUL, un hotel la AMSTERDAM!...

Câte visuri dragi, de aur, nu plâng oare azi cu toții,
Fiindcă la PUTERE iarăși nu venit-au PATRIHOȚII!...

RADU BARDA

SATIRA IV

de VASILE MILITARU

Mă uit la tine, Țară, de-atât amar de vremi:
Te văd robind flămândă, te-aud mereu cum gemi,
Știu cât ești de bogată, cât aur ai, — și știu
Cum plânsul, — moștenire — îl porți din tată 'n fiu
De muncă 'ntr'una frântă
Pe pluguri și pe sape,
In timp ce-atâția trântori, furându-ți rodul, cântă, —
Căci nimeni nu se 'nalță, de jafuri să te scape...

Mă uit la „patrioții" ce 'și bat într'una pieptul,
Strigând că ei vor face, pe dreptul tău să-ai dreptul;
Ii tot aud cum urlă, de vre-un pătrar de veac,
Că, dorurilor tale, ei știu s'aducă leac, —
Dar când ajung pe culme, — dup'un străvechiu învăț, —
S'așează fiecare la marele ospăț,
Din cântecele cărui, tu, cea cu ochii uzi,
Zadarnic le ceri leacul, că... nu te mai auzi!...
Muiat în lacrămi, glasu-ți se tângue 'n zadar,
O, Țara mea bogată, dar pururea flămândă...
E auzit doar glasul evreului samsar,
Căci glasul lui e aur și aurul e-un dar
Pe care „patrioții" pot Țara să și-o vândă!...

C'o șoaptă doar, semiții când își grăesc vre-un dor.
S'adună „patrioții" cei mari în jurul lor,
Și se 'mplinește totul, — pe aur, se 'nțelege, —
Chiar când a lor dorință ar fi o făr'delege!...
O, „patrioți" nemernici, o, „patrioți" mișei,
Prin voi coboară plânsul și foametea 'n bordei:
Prin voi ne fură grâul,
Porumbul și secara,
Străinii ce 'n palate își lăfăesc desfrâul,
Când, fără pâine 'n vatră, se istovește Țara;
Prin voi, toți veneticii, cu mii de ferestrae,
Pădurile ne tae, —
Când, fără foc, vitejii — schilozi pe veci — ne pier.
In bojdeuci sărace, uciși de-al iernii ger,
Uitați în noaptea neagră de voi, ca și de cer...

Cum s'a pregătit
sovietizarea Chinei

Este un fapt politic bine stabilit că Japonia a început războiul împotriva Chinei pentru că fostul imperiu asiatic era destrămat, minat, amenințat cu izbucnirea revoluției, din pricina acțiunei de penetrație pe care au dus-o ani de-arândul, nesupărați de nimeni, agenții Moscovei.

Iar în toată această operă de sovietizare a Chinei, și în special a nordului continentului, fără îndoială că hotărîtoare a fost influența Komintern-ului. Internaționala comunistă a lucrat în voe cu bani, cu arme, cu agenți, cu material de propagandă și cu tot ceeace i-a pus la îndemână arsenalul de crimă și teroare al bolșevismului planetar.

Dar nu numai atât. Kominternul a acționat și cu concursul inconștient al intelectualilor chinezi Activitatea lui nu s'a limitat numai la massele muncitorești sau țărănești. De aceia au fost create, rând pe rând:

Tineretele socialiste din China, constituite în 1920, ca secție a Internaționalei comuniste a tineretului (K.I.M.), reorganizate în 1921, luând, în 1925, numele de Tineretele comuniste chineze. *Ele numărau, în Mai 1927, 35.000 membri, iar în 1929, 78.000 membri.*

Ajutorul mutual al Chinei, este o secție a Ajutorului roșu internațional (M. O. P. R.), care a luat mai târziu numele de Ajutorul mutual revoluționar și ale cărui efective atingeau 810.000 membri în 1927.

Uniunile anti-imperialiste, erau alte organizații comuniste camuflate, virtualmente afiliate Ligii anti-imperialiste pentru independența raselor oprimate și cari au fost unificate, în 1931, sub numele de Federația anti-imperialistă dela Shanghai.

Alte cuiburi de propagandă se ascundeau, fie sub masca educației copiilor (mișcarea „pionierilor"), fie în diferitele organizații culturale. Toate „Federațiile scriitorilor de stânga", a „Autorilor și scriitorilor în științe sociale" a „studiilor asupra ziarismului", reunite în 1931 în „Uniunea generală de stânga pentru relații culturale", depind în realitate de V. O. K. S. din Moscova care, pretinzând că lucrează pentru apropierea intelectuală a națiilor, le infiltrează în mod subtil doctrina marxistă internațională. Această acțiune asupra intelectualității chineze a luat un nou avânt în 1935 prin fundarea „Asociației culturale chino-sovietice", în cari se găsesc nume de universitari, de ambasadori, de generali, ruși și chinezi, și de personagii influente pe lângă guvernul din Nanking.

Dar în afară de acțiunea Kominternului trebue să subliniem rolul nefast pe care l-a avut în opera de bolșevizare a Chinei chiar guvernul sovietic central de la Moscova.

Astfel, după percheziția operată de către autoritățile chineze la ambasada U.R.S.S. dela Peking (6 Aprilie 1926), s'a stabilit că guvernul sovietic a luat parte direct în afacerile Chinei. Se știe că Chang-Too-Lin a descoperit în birourile atașatului militar al Rusiei Sovietice, textele rezoluțiilor adoptate în congresul Kominternului (Decembrie 1926). 32 de documente secrete, arme și pe Li Tachao și Lon Yuyu, șefi comuniști în China de nord, refugiați la ambasadă, după ocuparea Pekingului.

Deasemeni nu trebue să uităm că în memorandumul adresat de către dr. Wellington Koo, comisiei Lytton, s'a arătat, în mod public că insurecția dela Canton (Decembrie 1927) a fost pregătită și deșlănțuită de către consulul rus Hassis și condusă de către Heinz Hartman, agitator german.

Cămașa de forță

Situația d-lui Iamandi

Toată lumea se aștepta la îndepărtarea d-lui Victor Iamandi din noul guvern. Surprizele sunt însă oricând posibile și politica totdeauna e lipsită de logică și de conștiință.

E drept că activitatea sa legislativă la ministerul Cultelor și Artelor a fost rodnică. Dar d. Victor Iamandi s'a mișcat în politică pe platforma unor idei categorice. D-sa a fost cel mai înverșunat dușman al mișcării naționaliste. Dela tribuna Camerii, unde talentul său retoric s'a risipit cu o abundență imprudentă, d. Victor Iamandi a rostit de multe ori cele mai vehemente rechizitorii împotriva ideii naționale și antisemite. Discursurile sale au furnizat adesea subiecte copioase presei din Sărindar și argumente tari câteodată, folosite cu dibăcie de Baumenbergii rolativelor semite, împotriva mișcărilor de dreapta. Iar astăzi! Ce vedem, într'adevăr, astăzi! Fără să-i roșească epiderma, d. Victor Iamandi este gata să se culbărească ascultător ca un copil sub umbrela d-lui Iorga sau în luleaua d-lui Alexandru Vaida.

D. Victor Iamandi de ieri se desminte prin cel de azi. Cu o viteză de bolid, așa trece dela o extremă la alta...

Marele Voevod Mihai la 9 ani

IV

17 Decembrie 1930

Mi-am adus pământ, să încep capul lui Jimmi, favoritul Prințului. Cum a auzit că sunt sus, a venit dela garaj.

— *„Știi, nu putem face nimic azi. Plec cu Majestatea Sa la Regimentul 9 Vânători, unde se face serbarea pomului de Crăciun".*

Eu — mi-am continuat lucrul, dar tot timpul — îmi lipsea ceva.

Masa era spre sfârșit, când am intrat în vremelnicul atelier din Palat. În ușa serei, întâlnesc pe Măria Sa Voevodul în costum de călărie. Imi face semn că Majestatea Sa e încă la masă. Când îi spun, că am adus pe Basta în ghips în mai multe exemplare bucuria îi este nespus de mare, lupta însă să și-o stăpânească, pentrucă Majestatea Sa Regele se găsea încă alături, în sufragerie. Ne sfătuim, căror persoane să ofere câte-o statuetă. Eu îl rog, ca primul exemplar să-l ofere M. Sale Regelui.

Atunci, micul înger — cu lăcrămi în voce — strigă înăbușit:

— „Mammi!".

Cu greu mi-am putut stăpâni emoția. Sunt impresii sufletești cari nu pot fi traduse în scris. Deci, primul exemplar a trecut în mâinile preceptorului Mister H. și în neră-bdarea de a duce cât mai repede Mamei Sale micul dar — fără a care voe ori a spune cuiva un cuvânt, — au plecat împreună la palatul dela șosea.

După o oră, Marele Voevod se întoarce și nu uită să-mi spună, că mammi" — îmi mulțumește.

Incepusem să „lucrăm" la capul lui Jimmi, când apare M. Sa Regele. Cum L'a văzut Voevodul, s'a grăbit să-I dea un exemplar de ghips, asigurându-L, că în curând îi va da unul de bronz, să-L aibe ca presse-papier pe birou. Suveranul îi mulțumește și-L sărută cu căldură.

Jimmi este unul din rarele exemplare frumoase de câine-lup. Voevodul Mihai, „lucra" de zor alături de mine, tăia sau punea pământ acolo, unde-I spuneam eu. Oricine își poate imagina, că colaborarea Sa mai mult mă încurca, dar Marele Voevod e copil, un copil adorabil, care-mi este nespus de drag, pentrucă eu ador copiii. Mă gândesc că poate în curând îmi voi termina lucrul, voi pleca la atelierul meu din Paris — și cine știe, dacă-L voi mai vedea vre-odată.

— *„Știi, ce necaz îmi este, de păcăleala ce mi-au tras-o ăștia alaltăieri! Asta gras — e un drac cu chip de om!"* — îmi spune Voevodul, care n'a uitat șireticul, a cărui victimă fusese. Reamintindu-și acum, văd că se schimbă la față și luând un bulgăraș de pământ, îl aruncă în colegul cu pricina. Camerierul îmi face semn, atunci Il rog cu blândețe, să-l lase în pace. Marele Voevod însă nu i-o iartă, se duce la el și, dintr'o lovitură bine țintită, turtește nasul bustului de pământ, ce reprezenta pe însuși Marele Voevod de Alba-Iulia, realizat contra voinței Sale și pentru care a fost necăjit. Ca în orice război, provocat și pierdut de imprudenți, colegul mi-se adresează atunci, să nu-L mai învăț pe Voevodul Mihai, să-i facă rău.

Auzind Marele Voevod, că mi-se face o nedreptate, îi răspunde indignat:

— *„Nu-i adevărat ce spui, nu mă învață el, ce să fac! Ce ai tu cu el? Toată ziua te ocupi de el și tot tu te plângi!!".*

Inainte de plecare, Marele Voevod oferă o statuetă profesorului de istorie, care-i mulțumește emoționat.

De altfel, cele 30 statuete de alabastru, au fost împărțite de către Măria Sa la toți demnitarii Palatului, iar cele 4 exemplare de bronz, au fost dăruite de către Marele Voevod, în familie.

La vederea numeroaselor lucrări, Voevodul Mihai — după o bună gândire mi-se adresează:

— *„Să știi, că le-am făcut plăcere tuturora, cărora le-am dat statuetele acestea. Dar acum să-mi spui ce costă".*

— „Nu costă nimic, Măria Ta, le-am făcut numai de dragul Măriei Tale".

19 Decembrie 1930

Marele Voevod a venit fără Jimmi, dar când l'am cerut, a dat ordin să vie și într'o jumătate de oră l'am avut lângă mine. Lucram la acest cap, ca în totdeauna — „ajutat" de Măria Sa. Suveranul vine lângă noi. Colegii profită de acest prilej, lucrând cu mare grabă. Trecând întâmplător d. X pe acolo, rupe dintr'odată tăcerea, strigând vesel:

— „Așa ai, îți pozează Regele — și-i faci câinele!!".

A izbucnit un râs general care l-a amuzat pe Suveran.

G. Savargin

SOLIA BISERICII

Tâlcul Evangheliei

Luca XII

Domnul nostru Iisus Hristos n'a venit în lume pentru ca să ne îmbogățească cu bunuri pământești. Acesta este înțelesul răspunsului pe care-l dă El către omul care-l rugase să fie arbitru la împărțirea unei moșteniri.

— Omule, cine m'a pus judecător între voi?

Adică, eu nu pot să fiu arbitru în afacerile voastre materiale. Eu am ceva mai mult și mai bun de făcut.

Nu urmează de aici că n'am putea cere dela Domnul și bunuri materiale și ajutor pentru isbânda întreprinderilor noastre pământești. Dar Mântuitorul nu ascultă asemenea rugăciuni, decât în măsura în care bunurile pământului sunt chivernisite pentru câștigarea celor cerești. Dobândirea bunurilor materiale nu trebue să condiționeze credința noastră în Domnul Iisus Hristos și urmarea statornică a învățăturilor Sale.

Dece să ne lipim inima de niște bunuri cari nu ne pot face fericiți? Goana după bogățiile lumii ne duce la lupte între frați, iar grijile acestor bogății nu ne dau răgaz să putem gusta fericirea. Mântuitorul ne lămurește deplin printr'o parabolă. „Era un om bogat — zice El — a cărui țarină îi adusese o recoltă îmbelșugată. Și el cugeta întru sine: Ce voiu face? Căci n'am unde să-mi adun grânele mele.“ Iată cum acest rob al bogăției, se frământă și se întreabă mereu: Ce voiu face? Ce voiu face? Se simte împresurat în fiecare clipă de felurite primejdii. Se simte amenințat de mii de dușmani. Se știe invidiat și dușmănit. Și nu poate avea liniște. Ce voiu face oare? Toate-i stau la îndemână în casa lui, din belșug. Nu-i lipsește nimic, afară de pacea sufletului, fără care belșugul nu-l poate face fericit.

La aceste griji, adăogați acum desamăgirile înspăimântătoare si fără leac. Unde este siguranța viitorului pentru ca fericirea să poată exista? Ce fel de fericire este aceasta, când nu știi cum să-ți asiguri ziua de mâine, deși te afli în mijlocul averilor?

Iată însă că viitor durabil nu există decât în ceruri. Dar cerul nu se dăruește decât acelora cari l-au preferat înaintea oricăror alte bunuri. Vai de cei cari au înțeles altfel rostul vieții: Iată omul bogat din parabolă, s'a pierdut pentru veșnicie. E primejdia din totdeauna a averilor pământești. Cu cât stăpânește mai multe bunuri pământești, cu atât mai mult îl paște ispita de a uita că bunurile spirituale sunt veșnice și deci singurele reale. Nu mai știi valoarea lor. Pierzi și orice amintire despre ele. Gândurile se înjosesc. Inima se închircește. Conștiința adoarme. Curând se trezește mândria deșartă, egoismul exagerat. Patimile cer satisfacții noui, legea lui Dumnezeu este călcată în picioare. Vine moartea și după ea, veșnica osândă.

Inchipuiți-vă amara tristețe a nenorocitului pe care moartea neașteptată, îl smulge într'o clipă din mijlocul atâtor bunuri și plăceri, pe cari le preferase în locul lui Dumnezeu. Există oare o mai grozavă sărăcie pentru un asemenea om, care, murind nu mai păstrează decât amintirea de a fi posedat cândva bogății pământești?

Să ne gândim adânc la fiorii lui de spaimă, la remușcările lui, la desnădejdea lui. Și mai departe, la măsurile justiției dumnezeești.

Să ne smulgem deci cu hotărîre din asemenea demonică robie. Să prețuim după adevărata și infinita lor valoare, comorile cerului. Atunci vom vedea ce fără preț sunt averile pământești. Liberată din robia lor, inima noastră se va dărui toată Părintelui ceresc, stăpânul și distribuitorul nepieritoarelor comori ale spiritului.

Teofilact

Blestemul bogățiilor pământești

Când Mântuitorul ne zugrăvește pe acest bogat, stăpân al multor țarini, jitnițe și case, revărsând de bucuria bunului trai pământesc, îmbrățișează într'un sens mai cuprinzător, nu numai miile de cazuri individuale, dar și epoci întregi, de atunci și până astăzi și deaalungul tuturor veacurilor. Căci cuvântul Său dumnezeesc, nu poate rămâne legat numai de un caz, de un timp și de un loc, ci urmărește omenirea de pretutindeni și din toate timpurile și dincolo de timp, în adâncul Veșniciei. Lesne înțelegem prin urmare, câtă actualitate are cuvintele Domnului și cum bogatul acela trăește astăzi în atâtea exemplare de oameni, plini de osânză, cu respectabile burți rotunde, cu degetele pline de inele scumpe, cu lanț de aur la vestă, cărciumari și bancheri lacomi, antreprenori de localuri de petreceri desfrânate, de grozavă perdiție fizică și morală, proxeneți, vânzători de carne vie, speculanți de bursă, de tripouri și atâția alții, de diferite categorii sociale, cu aceleași apucături, stăpânind milioane și strivind sub pumnii lor grăsuni, atâtea mii de existențe modeste.

Ce ziceți oare de acel bancher, care îndărătul ușilor capitonate, dispune de cinstea unei fete sărmane, în schimbul unui post de dactilografă la banca lui? Sau, ce aveți de zis, despre acele uriașe palate comerciale, în cari găsești toate ramurile de comerț și de industrie, în valori de milioane, cari aduc alte milioane și cari, stăpânite de străini de neam și de credință, își desăvârșesc opera lor de Moloch, prin prostituția, pe care o patronează. Sus, ele sunt localuri de întâlniri vinovate, pentru atâtea fete și femei din „elita“ noastră, iar jos, în subsoluri atâtea fete din popor își poartă în conștiință viața necinstită pe care au fost silite s'o primească, pentru posturile lor de lucrătoare în ateliere.

Deoparte, huzurul bogăților cu desfrânatele lor plăceri, de altă parte, victimele acestor deținători de milioane, cari nu cred în nimic altceva, decât în capitalurile lor, în stomacurile și în simțurile lor inferioare.

Dacă am răscoli mai departe, cu indiscreție, carierile atâtor politicieni, am vedea cu groază, nu numai averile lor uriașe, cari apar din când în când și în fața Comisiunii pentru controlul averilor suspecte, dar întreaga seară de negustorii și de imoralități, pe care s'au urcat până să ajungă a da directive societății, cu cele mai patetice aere că se sacrifică pentru binele public.

Câteodată, vine potopul lui Dumnezeu și mătură milioanele și murdăriile. Fie năvala apelor, fie focul vulcanilor, fie prăbușiri în mări de smoală și de pucioasă ca pe asemea cetăților Gomora și Sadoma, fie războae crâncene. Toate au un sfârșit pe lumea aceasta. Bogățiile sunt ușernice și timpul nostru este martor al atâtor prăbușiri zgomotoase de organizații și sisteme economice și financiare, pe cari oamenii cari le admirau, le socoteau cu neputință de dărâmat. Comori, pe cari întocmai cum spune Mântuitorul, le mănâncă rugina și moliile și le sapă furii. In cazul de față, furii sunt adeseori, consumați economiști și financiari, cari pun la cale măestre manevre și lovituri, mistuind economiile deponenților naivi, în vreme ce averile lor, puse la adăpost, cresc în aceiași măsură. La rândul lor, simt și ei cât de chinuitoare este bogăția și au mai apoi prilejul să vadă cât de lesne se spulberă într'o bună zi, printr'o catastrofă oarecare.

Firește, bogăția nu este în sine nici bine, nici rău. Ea poate fi bună sau rea după atitudinea noastră morală față de ea. Cine n'ar lăuda pe bogatul care, după ce prin cinste, muncă și pricepere, a ajuns la averi de milioane, zidește spitale, școli, biserici și ajută din belșug atâția săraci, tineri studenți, fete cuminți, oameni căzuți în nevoi sau în nenorociri! Un asemenea bogat, este o adevărată binecuvântare dela Dumnezeu. El este numai un bun chivernisitor al averii pe care Dumnezeu i-a dat-o pentru binele tuturor. Numai că bogăția conține o ispită rea puternică, în fața căreia puțini se împotrivesc. Deaceea spune Mântuitorul, cu durere: „Adevărat vă spun, că greu va intra un bogat în Impărăția cerurilor!“ (Mat. XX 23).

Bogatul nemilostiv și săracul Lazăr, îi vedem mereu sub ochii noștri. Și mereu răsună cuvântul Domnului, de osândă pentru cel dintâi, de binecuvântare pentru celălalt, în lumea de dincolo, unde începe adevărata viață, adevărată pentru că nu are sfârșit.

— Nebun! — zice Dumnezeu — în noaptea aceasta, sufletul tău vor să-l ceară dela tine. Dar cele ce ai gătit, cui vor rămâne? (Luca XII 20). Da! Când văd pe cutare frate alergând în toate părțile după un câștig pentru ca să-și adaoge zilnic câte ceva la averile lui, dând cu coatele în lături pe alții, ca și cum ar avea de împărțit pământul, eu îl compătimesc. Mă gândesc atunci, cât de slab și neputincios va fi pe patul morții, câte blesteme îl vor însoți atunci din partea celor pe cari i-a nedreptățit sau i-a prădat și cât de sărac și gol va intra între cele patru scânduri și în cei doi coți de pământ! Și ceeace este nesfârșit de dureros, cât de părăsit va fi înaintea judecății lui Dumnezeu. Căci, acolo nu pot să-i mai ajute apărătorii lui plătiți pe pământ, ci numai virtuțile și faptele bune pe cari le-a săvârșit, adică bogăția sufletului său în cele dumnezeești. Dar o bogăție care îi lipsește.

In aceiași categorie intră chiar și oamenii cari deși săraci, nu încetează o clipă să viseze cu înflăcărare averi pământești, turmentându-și cu asemenea visuri și cu ura lor împotriva bogaților, această vremelnică viață și primejduindu-și viața cea veșnică, de dincolo de moarte. Căci primejdia bogăției, începe cu intențiunea și cu primele noastre năzuințe de a o câștiga.

Ec. V. Gh. Butnariu

Dela școala de misionare din Vălenii de Munte

Intre 23 și 30 Noembrie a. c. precum și în ultima săptămână a oricărei luni din an până la vacanța mare, iar în luna Decembrie cu o săptămână înainte de vacanța Crăciunului, secția de misionare din Vălenii-de-Munte, va ține lecțiile sale la o școală din București a cărei adresă se va indica la timp.

Sunt admise cu o taxă de inscriere de 50 lei orice fete din familii bucureștene care vor avea cel puțin 4 clase secundare. Lecțiile se vor ocupa de partea ce au avut femeile în desvoltarea economică a omenirii.

Inscrierile se fac la „Liga Culturală“ B-dul Schitul Măgureanu Nr. 1, București I, între orele 9-12 și 4-8, seara, la Biblioteca „Ligii Culturale“.

Din Evanghelia dela Ioan

Inmulțirea pâinilor

S'a ulitat Isus în juru-i, la popor, în vremea-aceea,
și, văzând că se strânsese lume multă, din Iudeea,
zis-a către Filip: „Unde vom găsi de cumpărat
„pâine-atâta, ca să aibă toți aceștia de mâncat?“

(Ț-l-întreba Isus pe dânsul numai ca să-l ispitească,
dar știa de mai 'nainte singur ce să hotărască).
Filip i-a răspuns: „De două sute de dinari de-am lua,
tot n'ar fi câte-o fărâmă fiecăruia a da“.

Iar Andrei, învățăcelul, al lui Simon-Petru frate,
i-a grăit: „Ravi, e-alături un băiat ce are, toate,
„doar cinci pâini de orz cu sine, și doi pești, dar ce pot fi
„la atâția inși acestea?“ Și Isus le porunci:

„Faceți oamenii să șază!“ (Era iarbă s'o cosească).
Deci, șezând — cinci mii la număr numai parte bărbătească —
luat-a pâinile Isus, și, binecuvântând, le-a dat
ucenicilor să 'mpartă la norodu 'nfometat;

deasemenea din pește fiecăruia împărțire.
Și când toți se săturară pe deplin, și mulțămiră,
porunci iar Domnul: „Strângeți frimiturile de jos,
„ca nimic să nu se piarză din ce este de prisos“.

Strânseră, deci, ucenicii, cea mai mică frimitură,
și douăsprezece coșuri pân' la toartă le umplură
din ce-a prisosit mulțimii, ce mâncând s'a săturat
cu doi pești fripți pe jeratic și cinci pâini de orz curat...

Oamenii, văzând iar semnul ce-l făcu Isus, se 'nchină:
„Iată 'n adevăr profetul care 'n lume va să vină“.

Marin I. Predescu

Aspecte, Insigne, Comentarii

Ședătoarea soc. culturale „Tinerețea“

AZI, 20 Noembrie, orele 9 seara, soc. „Tinerețea“ va ține a 348-a ședătoare artistico-culturală în sala școalei primare de băieți nr. 17 „Marele Voevod Mihai“, calea Griviței 56, când va vorbi d. N. Batzaria, președinte, despre: „Cum scriem și vorbim românește“.

Vor urma apoi: versuri, cantu, muzică instrumentală, comunicări, iar la urmă se va juca: „Nodul Gordian“, comedie într'un act, de Al. Valjean.

Intrarea liberă.

„Liga Culturală“

— secțiunea București, își ține *azi 20 Noembrie a. c. orele 7 d. a.*, seria de lecții și jocuri românești în sala *„Ligii Culturale“* din B-dul Schitul Măgureanu Nr. 1, Etaj I.

Pentru începători se predau lecții speciale de către d. Dumitru Buruc.

Ședințele vor urma regulat în fiecare Sâmbătă între orele 7-10 seara, în aceiași sală.

Costumul național este de dorit.

Astăzi

— a apărut No. 7 din excelenta revistă naționalistă „SANZANA“ de sub direcția d-lui C. GANE.

Semnează: C. Gane: *Suflet;* Neculai Totu: *Jilava II;* Mihail Poliхroniade: *Anglia și Germania; prof.* V. Christescu: *Columna lui Traian;* Ion Diaconescu: *La vremuri noui, oameni noui;* René Bogdan: *Curtea dela Căiuți;* și *d-nii:* V. A. Beldiman, Petru Vignali, Ing. R. Mislea, Sima Simulescu, Horia Hulubei, Codin Lăzărescu, Ionașcu, *etc. Desene* de Trăilă și Nic.

De vânzare la toate chioșcurile și la librăriile principale.

D. prof. Alex. Dima

— din Siblu, autorul acelui admirabil studiu de sinteză *„Zăcămintele folklorice în poezia noastră contemporană“*, pregătește o nouă lucrare intitulată: *„Conceptul de artă populară“.*

O așteptăm să însemnăm aici numai cuvinte bune despre dânsa. Fiindcă suntem siguri că le va merita.

Apărarea credinței

P. S. Irineu Mihălcescu-Târgovișteanu și d. Emilian Vasilescu, doctor în teologie și asistent la facultatea de teologie din București — au întocmit un interesant volum de lecturi apologetice, intitulat „Apărarea credinței“.

„Astfel de lucrări, spun alcătuitorii în prefață, există din belșug în Occident. La noi este prima încercare, pe care o facem cu gândul ca să servească de lectură ajutătoare la orele de Religie din ultimele două clase de liceu și pentruca să punem la îndemâna publicului cititor românesc un mănunchi de mărturii în favoarea religiei și a Bisericii creștine“.

Cartea cuprinde extrase numai din scriitori români, iar din literatura universală sunt reproduse câteva fragmente ale unor protestanți, scrise în favoarea ortodoxismului.

Materialul este împărțit pe capitole ca: Religia și corelatele ei; Elementele constitutive ale religiei; Creștinismul și Biserica.

Această antologie de fragmente cari apără credința noastră merită a fi cercetată, cu folos, de toată lumea românească pentrucă, după cum foarte cu tâlc spun alcătuitorii „Să dea Dumnezeu ca gândul bun și dragostea cu care am alcătuit această carte să rodească în sufletul cititorilor credința, nădejdea, și dragostea creștină, fără de care ne ruinăm sufletește și ne pierdem ca neam...“.

SPORT

Mâine la A. N. E. F.

„România“-„Venus“

Cine ne va reprezenta la Cairo?

Stadionul Principele Carol adăpostește mâine unul dintre cele mai frumoase matchuri din actualul sezon. Cu toate că această întâlnire nu are decât un caracter amical și nu este decât o ocazie de a verifica forma adevărată a jucătorilor cari vor forma echipa națională, totuși faptul că se întâlnesc două formații de o reală valoare ne îndreptățește să credem că acest match va avea într'adevăr caracterul unui spectacol senzațional. Dată fiind importanța covârșitoare a matchului cu reprezentativa Egiptului în care națională noastră are absolută nevoe de o victorie, care ar avea darul să ridice iarăși pe primul plan posibilitățile soccerului românesc, era absolută nevoie de o verificare cât se poate de atentă a jucătorilor noștri. De astă dată s'a apelat la serviciile unei formații de club puternice și anume în persoana Venus-ului, care prin forma excepțională de care se bucură azi, este unicul prilej, de a da ocazia tuturor jucătorilor selecționați de a-și arăta adevăratele lor posibilități. Intr'adevăr selecționata întâlnind de astă dată un adversar cu vaste posibilități, trebue să lupte cu toate armele pentru a-i da o replică demnă încât pe lângă faptul că se va putea face o apreciere cât mai aproape de adevăr asupra jucătorilor, va da loc la o luptă înverșunată care va imprima acestei întâlniri o notă de spectaculozitate rară. Cât privește pe Venus-iști am avut ocazia să le apreciem îndeajuns forțele de cari dispun, încât de data aceasta națională va avea un adversar de care cu greu va putea dispune.

Sportul Studențesc

întâlnește Duminică pe Crișana

In cadrul Diviziei Naționale, „SPORTUL STUDENȚESC“ întâlnește pe stadionul A. N. E. F. de „CRIȘANA.

Atât universitarii cât și Orădenii evoluează pentru a doua oară în fața publicului Bucureștean încât țin cu orice preț de a se prezenta cât mai bine în acest match. In acest scop ambele echipe s'au antrenat cât se poate de serios, în joc fiind cele două puncte de care au absolută nevoe. Intr'adevăr, în cazul unei victorii, studenții vor putea scăpa din zona periculoasă a clasamentului. In aceste condițiuni acest match surescită un deosebit interes. Prin ultimul rezultat obținut, reușind să învingă Universitatea la ea acasă, studenții au dat dovadă că sunt în formă, ceeace ne îndreptățește a-i instala ca favoriți în acest match. La rândul lor Orădenii vin ferm decișî a termina această partidă ca învingători pentru a se putea reabilita de pe urma înfrângerii suferită din partea Unirei-Tricolor.

Bine c'am scăpat de Dionisie Lungu!

Da, da! Cum am zis! Bine că am scăpat de ieromonahul DIONISIE LUNGU!

Noi tot nu prea credeam că îndemnul acela „să desbrace haina monahală“ adresat ieromonahului, îndemn amintitor de gratiile închisorii, prin art. 256 din noul cod penal, va fi dus până la capătul îndeplinirii de către oficialitatea noastră bisericească.

Incercam să gândim că și acest drastic avertisment, nu e decât o glumă.

Dar contra obisnuitelor ordine, care nu prea se aduc la îndeplinire, acesta s'a executat cu cea mai mare rapiditate.

Am aflat în fine, că ieromonahul Dionisie Lungu, a fost înfășcat cu toată brutalitatea de Parchetul de Ilfov, și trimis ca orice vagabond... la urmă, adică la schitul CRASNA din Oltenia.

Asta este desigur un lucru mare. Cine a avut ideia ca să-l trimită fedeleș la chinovia de unde a plecat pe acest ieromonah, trebuie neapărat felicitat.

Desigur, ortodoxia noastră trebuie scutită de „defăimători“ ca Dionisie Lungu.

Spuneți și dv., nu trebuia chiar băgat în fiare ca hoții de cai, acest „vagabond“ care de 15 ani, STA IN BUCUREȘTI și scotea cel mai neînfricat ziar de luptă ortodoxă — e vorba de „GLASUL MONAHILOR“ — ziar pe care-l și răspândea în nu știu câte zeci de mii de exemplare?

Monahul acesta nu era nici „doctor în teologie“ ca să poată pricepe cât de „ortodox“ e cuptorul Crematoriului de vreme ce Sf. Patriarhie îl tolerează. Atunci mă mir cum i s'a permis totuși până acum, să spună, că prăjirea trupului în acest nou Moloch, este o practică dacă nu masonă, cel puțin păgână, de vreme ce un preot ortodox a sluțit nesupărat la punerea pietrii fundamentale a crematoriului?!

Biserica deci dela început a aghezmuit cu duh ortodox această întreprindere măcelărească.

Ce-a căutat atunci Dionisie Lungu să strice rosturile?

El n'a văzut că n'avea dreptate? Noi să fi fost autoritate bisericească, îl trimeteam de mult la balamuc. Pentru simplul motiv că a mărturisi 15 ani incontinuu, că instituția Crematoriului este păgână, când' șefii tăi văzuți afirmă prin toleranță contrariul, nu înseamnă deloc trăinicie ortodoxă, ci persistența în idei fixe, cari sunt neîndoios semnul nebuniei.

Și în veacul XX ortodoxia nu are nevoie de niciun „nebun“, fie el chiar pentru Christos“!

Vedeți, din aceștia era și Dionisie Lungu!

Dar trebuie să-i aruncăm acum acestui ieromonah, pentru ultima dată, în față, niște grele acuzații, ca să-i dovedm că, într'adevăr, este vinovat.

Bine părinte, cine te-a pus să ții morțiș la sf. canoane și să ceri ca toți să le prețuiască după cuviință?

N'ai înțeles nici acum că ele nu folosesc la nimic, dacă sunt respectate, și că „noii ortodoxi“ nu le pot avea deloc în vedere, de vreme ce acestea s'au dovedit a fi foarte vechi și în „neconcordanță“ cu al nostru trai?

Atunci de unde dragostea mare pentru aceste lucruri perimate?

Am priceput acum, Te-au trimes la mânăstire fiindcă n'avem temniță grea pentru un farseur al credinței, cum ești cuviosia ta.

Mă rog, de unde tragi, cuvioase, concluzia, că cea mai grozavă pângărire față de Sf. Liturghie, este transmiterea ei la radio?

Din contră. De ce să nu se poată face împărtășirea cu darurile sfântului Duh și prin microfon?

Oare nu e comod să stai în pat și să asculti Sf. Evanghelie, să te îmbeți în fiecare Duminică în orice cârciumă cu radio, și cu vis și cu mister liturgic, sau să-ți îndeplinești — dacă ești, bine înțeles, mason — practicile impuse de ritualul luciferian, în tactul cucernic al Heruvicului?

Inseamnă aceasta pângărire?

Și acum ai înțeles rău. „Doctorii în teologie“ tălmăcesc actul acesta ca pe o supremă luptă misionară.

Fiindcă acum misionarismul nu se mai face după metoda apostolică, așa cum din nefericire ai înțeles să-l îndeplinești și cuviosia ta, el se... transmite prin radio și este menționat în reviste oficiale.

Credem că în lupta aceasta mare n'aveai nici un rost. Doar sunt atâtea „oști“ și „frății“; batalioanele acestea de misionari nu mai aveau ce face!

Pe urmă, cuviosia ta, reușiseși să sperii sectanții și să rușinezi toți necredincioșii.

Se poate să faci asemenea lucru?

Pe urmă anumite îndrăzneli.

Mărturisim aici și putem dovedi oricând acuzația noastră, că părintele Dionisie Lungu a fortat limitele curajului ortodox, afirmând cum că anglicanii ar fi eretici și ne-ar trage pe sfoară în „unirea“ pe care vrem s'o facem cu ei.

Ce dovadă de ortodoxie mai vrea dela anglicani, păr. Lungu?

Nu ne-au lins ei toate sfintele noastre icoane? N'au stat la rugăciune cu ortodocșii, eretici fiind?

Nu ne-au înconjurat totdeauna de o frățietate îmbută?

Cum să ne tragă pe sfoară, când sunt gata să-și plătească recunoașterea validității ierarhiei anglicane?

Nu sunt ei oameni cumsecade, când afirmă că rapoartele discuțiunilor mărturisesc nu despre un anglicanism trecut la ortodoxie, ci despre o ortodoxie anglicană?

Să stai la mânăstire, părinte Lungu, să nu mai vezi cum ne întrecem care mai de care să înălțurăm orice duh de viață și de călăuzire din Biserică. Cum ne facem frați cu toți ereticii, cum scoatem la mezat și ne târguim pentru toate dogmele noastre, cum adoptăm și facem ortodoxe toate inovațiile păgubitoare Bisericii.

Dar dacă inima îți spune, că la judecată ți se va cere mult, după cât ți s'a încredințat, IEȘI DIN MANASTIRE ȘI PREDICA APOCALIPSUL!

DE LA O ZI LA ALTA

TEATRU

OPERA ROMANA: Othelo.
TEATRUL NAȚIONAL: Poveste de iarnă.
STUDIO NAȚIONAL: George și Margaret.
TEATRUL REGINA MARIA: Frații Karamazov.
COMOEDIA: Problemă de rezolvat.
TEATRUL VESEL: Teoria cocoșului.
TEATRUL ALHAMBRA: Expoziția Alhambra.
TEATRUL MODERN: „Noaptea de 13...“, comedie polițistă în 3 acte. matineu și seara.

CINEMA

ARO: „Doamna dela etajul II“.
TRIANON: „Femei desamăgite“, cu Magda Schneider, Ivan Petrovici. Jurnal Paramount.
VOX: Oameni după gratii.
CAPITOL: Yoshiwara, jurnal și complectare.
FEMINA: Iluzia cea mare și jurnal.
A.R.P.A.: Enigmaticul Mr. Moto, cu Peter Lorre, jurnal și complectare.
ROXY: Yoshiwara, jurnal și complectare.
FORUM: Ogorul și complectare.
OMNIA: Ogorul și revistă.
CITY: Steaua norocului și Oameni noui.
ELYSEE: „Femei desamăgite“, cu Magda Schneider, Ivan Petrovici. Jurnal Paramount.
NISSA: Ingerul străzii, jurnal și două complectări.
MARCONI: Drumul spre glorie, jurnal și revistă.
MODEL: Misiunea Brigăzii 41, Jurnal și Desen animat.
COTROCENI: Valetul de pică, jurnal și complectare.
FRANKLIN: Trăim doar odată.
DICHIU: Puterea destinului și Muzica e viața mea.
DARLY: Ispita și Evadatul din insula dracului.
PACHE: O lacrimă pe Mormânt, Banda Veselă și Journal.
TRIUMF (Girviței 335): Dușmanii omenirii cu Paul Muni, jurnal și completare.
ORFEU: Subjugată de tine, jurnal și completare.
MILANO: Mica Prințesă, cu Shirley Temple, Banda Veselă și Jurnal.
AIDA: Sonata Kreutzer și complectare.
CENTRAL: Avangarda eroilor.
VOLGA-Dorobanți: Ultimul tren din Madrid, Triumful vieții, jurnal și complectare.
ȘIC: Copii de vânzare și Dragoste în taxi.
DORY: Escadrila infernului și Sărbătoarea iadului.
UNIC: Tu ești norocul meu și Refugiata din Shanghai.
DIANA: Oameni după gratii, jurnal și complectare.
LILLY: Agentul secret și Informatorul secret.
FLORIDA: M-me Bovary și Granița însângerată.
LIA (Griviței): Refugiata din Shanghai cu Shirley Temple și 2 jurnale complectare.

ARO
Doamna dela etajul II și complectare

CAPITOL SI ROXY
Yoshiwara
jurnal și complectare

RADIO

SAMBATA, 20 NOEMBRIE

14.25. Lăutarii noștri (discuri).
15.00. Actualități străine. Radiofonice.
17.00. Ora străjerilor: 1) „Munții Vrancei“, scenariu radiofonic jucat de Stolul străjerilor din comuna Făget-Severin. Director: Moraru. Comandant străjer: Axente Brașovan. 2) Știri străjerești.
18.00. Ora. Mersul vremii.
18.02. Concert de după amiază. Orchestra Titi Constantinescu.
19.00. Actualități turistice românești.
19.15. Prezentări muzicale.

UNIVERSITATEA RADIO

20.15. Poezia lui Lucian Blaga, de Ion Pillat.
20.35. D-ra Viorica Anghel, canto.
21.00. Poșta Radio.
21.15. Seara de dans. Orchestra de dans Radio, dirij. de Const. Bobescu.
22.30. Radio jurnal. Sport.
22.45. Concert de noapte al orchestrei Ionel Giurgea, transmis de la restaurantul „Modern“.
23.45. Jurnal pentru străinătate în limba franceză și germană.

DUMINICA, 21 NOEMBRIE

7.30. Deschiderea emisiunii Gimnastică ritmică. Radio jurnal. Concert de dimineață (discuri).
9.55. Ora religioasă.
I. Clopote
II. Serviciul religios transmis dela Sf. Patriarhie.
III. Predica de pr. M. Bulacu.
13 Ora. Culturale. Sport Cota apelor Dunării.
1310. Concert de prânz.
14.10. Ora. Mersul vremii. Radio jurnal
14.25. Continuarea concertului.
14.45. Ora veselă: Ion Manu.
15. Sfaturi pentru gospodari.
15 15. Teatru sătesc: „Eu tac... Tu taci... El tace... Ea vorbește...“, piesă într'un act de Victor Ion Popa
15 50. Alex. Lascarov Moldovanu: De vorbă cu sătenii.
18. Ora. Mersul vremii.
18.02. Concertul fanfarei școalei pregătitoare de ofițeri, cond. de lt. Horia Pandrescu
19 Actualități medicale.
19.10. Muzică de dans.
19.58. Sport. Rezultate tehnice
20. Continuarea concertului.
20.15. O carte nouă despre războiul României, de prof. S Mehedinți.
20.30 Teatru „Alexandru Lăpușneanu“.
22. Radio jurnal.
22.10. Concert de seară
22.30. Aezultatele sportive.
22 45-24. Continuarea concertului orchestrei Radio.

DE CE NU'NȚELEGI!?

Române, dai un leu pe-o țiitucă jidănească, în care nu găsești decât minciună și otravă.

Nu vezi cum își râde jidanul în pumni? Și cu cât dispreț te privește?

Omnia Ogorul și revistă
FORUM OGORUL și complectare

Cea mai mare șarlatanie politică:

programul de imediată guvernare al d-lui Mihalache.

— Țara va respinge cu indignare pe cei cari au batjocorit-o și nu se va mai lăsa indusă în eroare de apologeții comunismului. —

Partidul național-țărănesc a întocmit un program așa numit de... „imediată guvernare", în baza căruia solicită voturile cetățenilor la alegerile generale parlamentare, din Decembrie.

Deși cunoaștem meschinăria conducerii centrale când e vorba să cerșiască sufragii corpului electoral, totuș am avut răbdare să citim acest „program de imediată guvernare".

Îndrăzneți, nerușinați și irresponsabili, național-țărăniștii își permit să vorbească de sus, să stideze și să anunțe că în țara aceasta, în ultimii ani mai ales, nu s'a făcut nici o operă de interes obștesc.

Prin urmare: contestă, neagă orice înfăptuire, pentruca naivii cari vor citi balivernele milițienilor cu pumnul strâns să se impresioneze, să se revolte și să arunce voturile lor în balanța național-țăraniștilor.

Tactica e interesantă, dar nu-i abilă.

Șarlatanismul e evident și oamenii cu răspundere, cu discernământ, își vor da seama de cursa pe care încearcă s'o întindă d. Ion Mihalache, țării.

Minciuni sfruntate

Ce făgăduiește partidul național-țărănesc prin „programul de imediată guvernare?"

Citiți și dvs. și reflectați până unde merg cu îndrăsneala apologeții nebuniei de peste Nistru: „VOM URMARI CU ENERGIE ȘI PERSISTENȚA REALIZAREA GRABNICA A UNEI ORDINE DESAVARSITE, INTEMEIATE PE RESPECTUL LEGILOR".

Vasăzică în România nu-i ordine, de vreme ce partidul din strada Corăbiei Naufragiate își ia angajamentul s'o realizeze.

Vasăzică suntem în plină desordine.

Cine o vede?

Cine o simte, mai ales?

Exclusiv organismul politic, care se mișcă pe linia Moscova-Buffalo.

Atât!

E, desigur, vorba, de un nou gen de a induce în eroare opinia publică. Un sistem, pe care-l considerăm dăunător intereselor țării, mai ales că întrunește toate elementele necesare încadrării în legea pentru reprimarea unor infracțiuni la liniștea publică....

RASPANDIREA CULTURII, O POVESTE...

Dar, nu numai atât!

D. Mihalache se laudă că va încuraja răspândirea culturii în massele rurale ale populației.

Povestea e veche și nu mai prinde. A mai fost spusă, pe vremuri. Lumea a ascultat-o, s'a entuziasmat și a nădăjduit, pentru ca în cele din urmă să constate că e vorba de a înșelătorie de cea mai abjectă speță.

Cum își închipuie cineva că

D. I. MIHALACHE

ceeace nu s'a făcut în două guvernări — când posibilitățile erau maxime — se vor înfăptui mâine?

Sau crede d. Mihalache că cetățenii au același nivel cultural ca și dirigiutorii partidului d-sale pentruca asemenea neadevăruri să poată fi luate în considerație?

MAI DOMOL CU BISERICA

In paragraful următor, „programul de imediată guvernare" glăsuiește:

„Vom întări credința strămoșească și Biserica noastră națională păstrătoare de tradiții".

Ar fi, în adevăr, extraordinar, ca jidanii și simbriașii marxismului să acorde solicitudine lăcașurilor de închinăciune și slujitorilor altarului.

Noi știm, însă, că e o imposibilitate. Ne aflăm în fața unei demagogii deșănțate, mai ales dacă ne gândim că partidul național-țărănesc, de-a lungul anilor cât a fost la cârma țării, s'a desinteresat cu o ușurință condamnabilă și de școli și de Biserici.

Și la acest capitol, așa dar, gâlgâie minciuna.

INZESTRAREA ARMATEI?

Dar de-a dreptul cinic e pasagiul acesta:

„Ne vom strădui să înarmăm armata până la limita maximă a resurselor financiare ale țării".

E, în această frază, și inconștiență și rea credință.

Inarmarea oștirei?

Cum?

Ca la 1928, 1929, 1930, 1932?

Inzestrarea armatei cu declanșarea unui nou scandal Skoda? Sau, poate, altfel?

Dacă e așa de grijuliu față de oaste, dece nu s'a gândit partidul național-țărănesc în cele două guvernări să aducă, pe orice cale, cu oricâte sacrificii, armament?

Dece?

Știm că a făcut împrumuturi copioase, scandaloase, în străinătate. Știm că ne-a strivit sub apăsarea unor datorii contractate sub motivul că se va păși la înzestrarea armatei.

Și?

A trebuit să vină alții, cari fără împrumuturi au împlinit lipsurile oștirei.

Manifestația tineretului georgist

In cadrul unei impresionante însuflețiri a avut loc o adunare generală a membrilor secției de luptă din sectorul de Verde, la sediul central din calea Griviței. Adunarea a fost prezidată de d. Mihai Sturdza, șeful tineretului.

Au luat parte la discuție d-nii V. Ghizdavu, Mircea Dumitrescu, G. Gruia, Paul Niculescu, Filip, Iancu Georgescu și reprezentantul secției de luptă din Albastru. Apoi d-nii prof. Mândroiu și Paul Nedelcovici, care au arătat aspirațiunile generale ale tineretului ce își găsesc întruchipare în intransigența morală a d-lui Gheorghe Brătianu.

D. MIHAI STURDZA a spus că voiește să deslușească încotro vrea să meargă astăzi tineretul.

D. dr. Florian Porescu, președintele sectorului IV Verde, spune: Amintiți-vă că însuși Mântuitorul a fost nevoit să se crucifice pentru izbânda credinței creștine.

Asociația „Prietenii Legionarilor" din Oltenia

In Oltenia, a luat ființă o filială a Asociației „Prietenii legionarilor" pusă sub conducerea inimosului avocat DEM. CONSTANTINESCU. Inscrierile se primesc în str. N. Bălcescu 8, Craiova.

D. Mitiță (Dem.) Constantinescu este un distins jurist al baroului de Dolj și conduce de 19 ani cunoscuta publicație juridică bilunară „Justiția". D-sa este totodată un prieten intim al maestrului Micescu și membru marcant al acelui „Front Național" de fericită inspirație.

Asociația fiind subordonată unui înalt comandament moral, acela de a servi numai interesele superioare ale Statului, dincolo de orice preocupare meschină și nădejde de recompensări individuale, era absolut necesară într'o Oltenie invadată — zi de zi — de moravuri și uzte străine.

O acțiune de concentrare cu ocazia alegerilor generale

Liga unității naționale de sub conducerea d-lui Virgil Serdaru a luat inițiativa unei concentrări cu ocazia alegerilor generale.

Se știe că actuala lege electorală nu dă posibilitatea ca diferite personalități sau organizații profesionale să aibă succes în alegeri decât dacă se pun candidaturi în cât mai multe din cele 71 de județe.

Pentru a se putea suplea acestei dispoziții a legei, Liga unității naționale tratează cu diferite organizații profesionale și diferite personalități neîncadrate politicește, de a candida pe listele organizației d-lui Serdaru și a putea obține astfel procentajul de 2% pe țară.

Orice propuneri se vor adresa Ligii Unității Naționale în București str. C. A. Rosetti 40.

Ministerul finanțelor

să urgenteze recursul în cazul contrabandei vasului „Lola"!

Nu s'a ridicat sechestrul și nu a fost eliberat vasul contrabandiștilor de arme pentru Spania comunistă. In ce termen va trebui să se facă recursul.

— Ancheta trimisului nostru special. —

CONSTANȚA, 20. — Comunicatul ministerului de finanțe, pe care l-am publicat și l-am comentat noi eri, cu privire la procesul contrabandei de pe vasul „LOLA", este un nou act din parodia jucată de d. PASCU, șeful contenciosului ministerului de finanțe. Prin rea credință sau lipsit de calitățile unui jurist, așa cum se impune să fie un avocat al statului la departamentul finanțelor, care a ajuns până acum să aibă numai un ministru jurist și prea modest, când cere avize contenciosului în cazul „LOLA", în cazul Cristache Simionescu, etc., avocatul cu interpretări bizare după codul comercial maritim pentru executarea gradelor de urmărire la perceperea veniturilor statului de către fisc, acest șef al unui contencios, prin care statul a pierdut procese de sute de milioane, recte d. PASCU se apără prin comunicate oficiale inducând lumea în eroare.

Domnule ministru al finanțelor, avocatul departamentului dv., în comunicatul dat în numele instituției ce conduceți, afirmă: Tribunalul Constanța „a dispus totodată și eliberarea vasului".

Fals, cum nu se poate mai fals! Aici, atât reprezentanții forurilor judiciare, cât și reprezentanții organelor subalterne ale ministerului de finanțe, citind comunicatul, au exclamat — fără să cunoască pe autor, deci au emis sancțiunea spontan și obiectiv: Minte!...

Intr'adevăr, nu s'a dispus eliberarea vasului „Lola" și afirmăm aceasta constatând la fața locului, nu din birou ca d. PASCU.

Probabil, șeful contenciosului ministerului de finanțe nu are noțiunea cuvântului eliberare.

Fapt cert este, că tribunalul Constanța nu a dispus nimic până acum și vasul „Lola" se află în aceiaș situație ca și înainte de pronunțarea tribunalului, pentrucă nici un act juridic nu a modificat actuala stare de fapt.

Cu ce ne poate face dovada d. PASCU, că până la data publicării prin presă și prin radio a comunicatului redactat de d-sa, s'a dispus eliberarea vasului, când prin același comunicat recunoaște, că nu s'a redactat sentința și când, nici până la ora actuală, nu s'a produs un act oficial, prin care să se dispună eliberarea vasului „Lola"?

Nu așteptăm nici un răspuns, așa cum le-am considerat suspendate dintr'un început și întrebările din reportajul: „S'a ridicat sechestrul aplicat vasului „Lola"?, pentrucă necesită oarecari subtilități juridice toate aceste răspunsuri și, dacă d. PASCU ar rezolva aceste întrebări, ar fi în dilema de a dovedi implicit rea credință în serviciul prestat statului.

Așa dar, nu s'a ridicat sechestrul

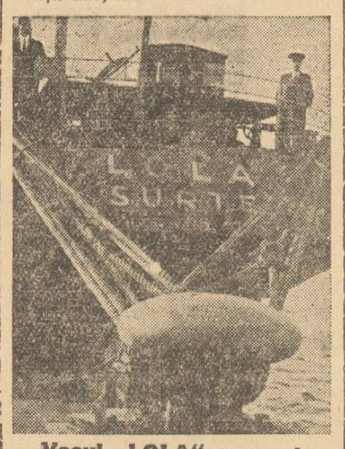

Vasul „LOLA" ancorat la Constanța

aplicat vasului „Lola" și nu s'a dispus încă eliberarea vasului — nici chiar la pronunțare nu s'a auzit acest cuvânt, — încât la ora actuală vaporul contrabandei de material de război pentru Spania comunistă se află acostat și sechestrat la chei, în portul Constanța, la dana nr. 21.

Am arătat eri, dece nu este o justificare pentru ministerul finanțelor, că „nu a putut aviza asupra declarării recursului împotriva sentinței tribunalului Constanța, deoarece hotărirea nu a fost încă redactată".

In conformitate cu art. 216 din legea vămilor, „termenul de recurs în această materie este de 30 zile" dela pronunțare, sau dela „comunicarea sentinței". (Vezi și noua procedură penală în materie de contrabandă).

Deci, având în vedere, că Tribunalul s'a pronunțat la 10 Noembrie 1937, ministerul finanțelor trebue să avizeze din timp asupra declarării recursului, ca până la 10 Decembrie 1937 cel mai târziu acțiunea să fie introdusă.

După toate probabilitățile, la ministerul finanțelor a început studiul pentru formularea recursului, pentrucă vama Constanța a trimis eri contenciosului la București, câte o copie după jurnalele de ședință nr. 14.726, din 30 Octombrie 1937 și 15.197 din 6 Noembrie 1937. Jurnalul din 10 Noembrie, când a avut loc pronunțarea, lipsește, iar dosarele nr. 6.682, 6.683, 6.684/937 conexate se află încă la d. judecător V. POLTZER acasă, pentru redactarea sentinței.

OMUL D-LUI SASSU E JIDAN

In ancheta întreprinsă de noi aici am deslegat un mister: Ce rost avea BERBERIANU în această afacere cu arme, comuniști, etc.?

Bomba zilei a explodat pe una din străzile Constanței, când am citit firma unei farmacii: „la Sfântul Ioan Botezătorul". Dacă vom spune, că proprietarul firmei este IOAN BERBERIANU, că este jidan botezat și că este fratele deputatului liberal TRAIAN ULPIU BERBERIANU, omul de casă al d-lui SASSU, ministrul justiției, urechiații din Sărindar vor pretinde că este și aceasta o obsesie a noastră, o marotă a „PORUNCII VREMII" cu jidani afaceriști și comuniști.

Dacă vă îndoiți o clipă, că unul din secretarii Adunării Deputaților țării românești este jidan botezat și poartă numele sfânt de ULPIUS TRAIANUS BERBERIANUS, întrebați-l pe avocatul VINTILĂ BERBERIANU, care nu s'a botezat ca fratele ULPIUS TRAIANUS.

Sau, întrebați-l pe avocatul ALEXANDRU CINSKI, socrul lui ULPIUS TRAIANUS și al avocatului BĂDESCU, tovarășul și cumnatul lui BERBERIANU, care l-a însoțit în apărarea contrabandiștilor de arme pentru Spania comunistă.

Sau, pe d. SASSU, ministrul justiției...

P. Tipărescu

Culmea demagogiei țărăniste

Se mai laudă, apoi, d. Mihalache că „aparatul de stat va fi simplificat și raționalizat; că recrutarea și înaintarea funcționarilor se va face prin examene; că salariile slujbașilor vor fi adaptate costului vieții".

Câtă nerușinare! Ce promisiuni deșarte!

Oare a uitat țara că aparatul funcționăresc a fost desorganizat de național-țărăniști, cari au creat faimoasele directorate ministeriale?

Nu-și mai aduc aminte, oare, slujbașii că d. Madgearu le-a curbat, cu o sadică plăcere, lefurile de mizerie, punându-i în situația de a ajunge muritori de foame?

Ceeace subliniem noi sunt fapte. Și sunt fapte lesne de controlat.

Cum de mai au curajul dușmanii funcționarilor să făgăduiască și să vină cu momeli?

Stăruiți, însă, asupra acestor rânduri din „programul de imediată guvernare".

„Cartelurile cari urmăresc specularea consumatorilor, vor fi desființate".

Rădeți?

Da, de râs!

Partidul național-țărănesc, prin d. Virgil Madgearu, e cel mai aprig susținător al trusturilor și cartelurilor spoliatoare.

Partidul național-țărănesc profită de pe urma acestor înjghebări banditești.

Așa fiind, întrebăm: cum va fi cu putință ca partidul național-țărănesc să-și distrugă sursele de existență?

Cum va fi posibil, mai ales că trusturile și cartelurile sunt alcătuite din bancherii jidani?

Și în partidul național-țărănesc nu numai că mișună cei mai mulți jidani, dar acești jidani sunt protejați de multimilionarul Max Aușnit, stăpânul celui mai formidabil cartel al fierului.

Iată, în câteva linii, „programul de imediată guvernare" al partidului d-lui Mihalache.

Țara îl va respinge cu indignare!

Țara nu se va mai lăsa amăgită!

Victor Mocanu

Ofensiva românească trebuie continuată

„Neamul Românesc" de aseară publică al doilea articol al d-lui profesor N. Iorga, din ciclul „Mașina iudaică funcționează".

„Am vorbit de înțelegerea tainică prin care Românul, luptând individual în țara sa și între ai săi, are îndată înaintea sa Israelul întreg.

„Aceasta explică existența acelora cari, ca indivizi isolați, și ei, n'ar putea să resiste la asaltul unei întregi națiuni care ar porni la câștigarea drepturilor sale.

„In această reacțiune care se produce mecanic, metodele se cunosc și ele au dus la atâtea biruințe pe pielea noastră.

„Iată cazul lui Leibovici dela Vălenii-de-Munte.

„Singur el ar fi căzut sub condamnarea publică și sub dușmănia unui întreg oraș.

„Susținut cum este de solidaritatea alor săi, el a parat imediat atacul.

„Vagonul de nisip a fost scăzut la mai puțin de jumătate.

„Cu pierdere? Cred că nu. Dar și cu pierdere ar face-o.

„Cu aceasta sfidează, în deplină înțelegere cu cartelul ce s'a format, ofensiva românească.

„Ea însă trebuie continuată cu orice preț".

Dela Palatul Regal

COMUNICATUL Nr. 86

Mareșalatul Curții Regale face cunoscut următoarele:

In dimineața zilei de 19 Noembrie 1937 M. Sa Regele a primit în audiență de lucru pe: d. Richard Franasovici, ministrul de interne; d. G. Tătărăscu, președintele Consiliului de miniștri.

La orele 12,30 M. Sa Regele a primit jurământul de credință al d-lui Radu Portocală, subsecretar de Stat la ministerul de interne.

La ora 12,45 a primit în audiență pe d. profesor Eugen Volbe.

La dejun M. Sa Regele a avut invitat pe d. g-ral Mihail Gheorghiu, șeful Casei Militare,

Declarațiile d-lui Gh. Tătărăscu

Ieri după amiază, d. Gh. Tătărescu, președintele consiliului a făcut ziariștilor străini următoarele declarații:

„In cuvântarea rostită în fața Majestății Sale Regelui, cu prilejul depunerii jurământului, am expus punctele programatice, care vor călăuzi actele și reformele guvernului nostru.

„Un apel către țară va desvolta în câteva zile pe larg acest program care va rămâne la baza politicii noastre interne tot timpul guvernării noastre.

„In domeniul politicii externe noul guvern continuă fără șovăire politica practicată în cei patru ani de guvernare ce s'au încheiat și care este politica de permanență a României având de scop asigurarea păcii și apărarea fruntariilor țării".

„Intărirea alianțelor și prieteniilor noastre, menținerea celor mai bune relațiuni cu vecinii noștri și păstrarea de raporturi normale cu toate Statele, fără deosebire, pe temeiul principiilor ce stau la baza colaborării pașnice între popoare, rămân obiectivele acestei politici.

„Alianța noastră din ce în ce mai activă cu Cehoslovacia și cu Jugoslavia în cadrul Micii Înțelegeri, cu Jugoslavia, Grecia și Turcia în cadrul Înțelegerii Balcanice, constituie și mai departe un element de rodnică acțiune pentru îndeplinirea destinelor popoarelor noastre și de pașnică desvoltare în centrul și răsăritul Europei.

„Activitatea politică a acestor organisme își va găsi și în viitor o fericită întregire într'o colaborare din ce în ce mai strânsă, atât pe terenul economic cât și pe cel cultural.

„Alianța noastră cu Polonia rămâne unul din elementele positive ale stabilității internaționale, pe temeiul tratatului de garanție ce ne leagă și al convențiunilor culturale și economice încheiate în ultimul timp.

„Legăturile indestructibile de gând și simțire cu Franța și comunitatea de interese politice permanente ce ne unesc, fac din tratatul de amiciție încheiat cu această țară un element de neclintită statornicie a politicii noastre externe.

„O largă desvoltare a legăturilor noastre cu Marea Britanie, de care ne simțim uniți prin dorința de pace și colaborare între popoare, rămâne pe primul plan al preocupărilor noastre.

„Societatea Națiunilor va găsi mai departe o activă și loială susținere a guvernului nostru în opera de securitate colectivă și de pace ce urmărește.

„Relațiunile noastre cu U. R. S. S. vor fi desvoltate într'un spirit de amiciție și de bună vecinătate.

„Comunitatea de interese economice va da și în viitor relațiuniior noastre cu Germania, așezate pe o bună prietenie, o desvoltare satisfăcătoare.

„Cu Italia, de care ne leagă afinități de rasă și de cultură, înțelegem să intensificăm relațiunile de bună și strânsă amiciție ce și-au găsit expresiunea în convențiunile încheiate în ultimul timp.

„Urmărind cu statornicie politica limpede a intereselor ei permanente în cadrul tratatelor și principiilor unei pașnice colaborări internaționale, România își împlinește misiunea ei, în acest colț al Europei, pășind către destinul ce-i hărăzește munca și sforțările fiilor ei".

MAMA ROMANCA!

Atâta lucru îți cere țara, ție, care ești stâlpul familiei românești:

Nu cumpăra dela jidan! Nu-l face stăpânul fiului tău, robul de azi și mai ales de mâine!

POLITICE

Insulte aduse d-lui prof. N. Iorga

PRESA stipendiată de partidul național-țărănesc insultă de câteva zile pe d. profesor Nicolae Iorga.

Ținem să se știe că d. profesor Iorga va răspunde tuturor obrăznicilor și calomniilor imediat ce se va înapoia dela Sorbona, unde își ține prelegerile anuale.

Sosirea d-lui Iuliu Maniu

DUMINICA sosește în Capitală, venind dela Bădăcin, d. Iuliu Maniu.

Cum în aceeaș zi se înapoiază și d. Nicolae Titulescu, fostul premier național-țărănesc va avea o întrevedere cu fostul ministru de externe.

Ședința de Marți a național-țăraniștilor

COMITETUL executiv al partidului național-țărănesc ține ședință Marți dimineață, la clubul central, sub președinția d-lui Ion Mihalache.

Directorul de cabinet al d-lui Franasovici

D. OCTAVIAN ALEXANDRINI a fost numit director de cabinet al d-lui R. Franasovici, ministrul internelor.

Dar „Țara în opinci"?

OFICIOSUL guvernului răspunde, în numărul său de aseară, articolului din „Dreptatea" intitulat „Dar țara desculță"?, *printr'un articol cu titlul:* „Țara în ghete de lac".

...Nimeni, nu știm dece, nu vorbește, însă, de „Țara în opinci".

Defecțiuni la liberalii-georgiști

ORGANIZAȚIA georgistă din Dâmbovița, în frunte cu d. avocat Iulian Grindeanu, a trecut, în întregime, în partidul liberal.

Somații guvernului

ZIARUL *„Țara Noastră"* cere guvernului să-și anunțe, detailat, programul de guvernare și să-și precizeze atitudinea față de mișcările naționaliste, pentrucă e în colaborare cu partidul național-democrat și e cartelat cu Frontul Românesc.

Care e situația d-lui V. G. Bârcă

D. V. G. BARCA nu a răspuns, încă, dacă acceptă postul de subsecretar de stat la președinția consiliului de miniștri.

D-sa ar prefera să părăsească guvernul și să ia conducerea unui municipiu basarabean.

Candidaturile secretarilor generali

E POSIBIL ca secretarii generali de ministere, cari candidează la alegerile generale, să funcționeze cu delegație până după consultarea corpului electoral.

Sibiul politic și naționalist

— Pregătiri în vederea alegerilor generale. —

Sibiu, 20— Cătatea Sibiului este un vechiu centru naționalist.

In fața alegerilor generale, toate grupările politice întreprind o vie activitate în municipii și în județ.

NAȚIONAL-ȚARANIȘTII IN PANICA

De când s'a văzut că d. Ion Mihalache nu poate veni la cârma Statului, așa după cum a prevăzut „Porunca Vremii", de mult, în tabăra național-țărănistă domnește o teamă de alegeri, pe care n'au avut-o niciodată până astăzi! Cu groază pleacă în județ partizanii acestui grup politic, fiindcă nu mai știu cum să ducă de nas masa electorală, îndeosebi pe cea țărănească.

Inscrierea deputatului Ilie Floașiu, în acest grup politic, n'a adus nicio înviorare și nicio forță politică — atât numerică, cât și morală — ba din contră a stârnit proteste unanime...

Desigur, că în astfel de imprejurări, național-țăraniștii locali, așteaptă rezultatul alegerilor cu înfrigurare.

„Frontul Românesc", administrează o injecție de sănătate, organizației liberale guvernamentale, bolnave.

Organizația liberală guvernamentală locală, prezidată de d. dr. Eugen Piso, este deabinelea bolnavă! Tineretul, în mare parte, a părăsit-o.

In astfel de condiții, cartelul electoral cu „Frontul Românesc" a prins tocmai bine organizației liberale, căci fruntașii vaidiști din localitate — atât d. V. V. Tilea, cât d-nii: dr. P. Simoneti, dr. A. Vasiu, păr. Balașcu, etc. — sunt oameni populari în județ.

IN LAGARUL NAȚIONAL-CREȘTIN, OPTIMISM!

In organizația național creștină locală, prezidată de d. prof. univ. dr. Ioan Lupaș, *domnește cel mai pronunțat optimism.*

Plecarea deputatului Ilie Floașiu, venit aci de aproape doi ani, dela liberalii guvernamentali, n'a lăsat în urmă nici un gol și nici un regret!

„Principiile" cari l-au determinat pe deputatul Floașiu să părăsească lagărul naționalist, ca un fugar, se reduc la mirosul de frigtură pe care numai el l-a simțit și nici de cum la politica externă, pe care au trasat-o patriarhul naționalismului, d. A. C. CUZA, de mai bine de 40 de ani și d. Octavian Goga—așa cum s'a motivat el, în scrisoarea de demisie... Ba mai e încă ceva la mijloc: d. Ilie Floașiu, care urmărește, ma' bine zis râvnește, postul de cel puțin secretar general — dacă nu „subsecretar de stat"—la industrie și comerț, pe care e gata să-l plătească cu bani grei, poate să-și aranjeze chestiunile comerciale — cu bumbacul și zahărul (el e mare comerciant) cari i-au adus câștiguri enorme.

La liberalii georgiști *și la* „Totul pentru țară", *nersul politic este normal. Organizațiile deși mici, sunt bine prețuite; câștigă zi de zi noui aderenți — oameni serioși, astfel că se sconteaz" un frumos rezultat, în urma alegerilor ce se apropie.*

Reprezentarea profesiunilor în Parlament

Joi seara a avut loc la locuința d-lui decan al baroului de Ilfov, I. MICESCU, o amplă discuțiune asupra constituirii blocului muncii naționale. Au fost reprezentate toate categoriile de profesioniști intelectuali și manuali prin: asociația avocaților creștini, asociația medicilor creștini, asociația profesorilor secundari, asociația ziariștilor creștini, asociația muncitorească „Reacțiunea", Frontul funcționarilor particulari creștini, etc.

Desbaterile au durat 3 ore, asupra lor păstrându-se cea mai mare discrețiune.

Concluziunile au fost desigur determinate și de tendința fermă ce se manifestă în ultimul timp în rândurile ceeriștilor de a solicita guvernului garanția reprezentării intereselor lor profesionale cât mai integral și nestânjenit.

Subliniem importanța întrevederilor din ultimile zile între d. INGINER CHELARU și avocatul CARCALI, ambii bine cunoscuți în lumea ceristă.

Incurajaţi comerţul
şi industria românească

In urma numeroaselor cereri ce ni s'au adresat, atât verbal cât şi scris, de către publicul românesc, care ne ruga să arătăm numele magazinelor creştine, publicăm în fiecare zi un număr din ele:

Lista magazinelor româneşti

RESTAURANTE:

MODERN	Sărindar, 4
PARCUL TOPA, FOST DORY-Parc	Buzeşti, 35
COŞNA CIREŞOAIA	Stavropoleos, 5
CARUL CU BERE „MIRCEA	Calea Victoriei, 56
CONTINENTAL	
CRAMA ŞI HRUBA NICULESCU	Cercul Militar

GALANTERIE:

RADU TEODORESCU	Calea Victoriei, 81
FUNDĂNESCU	Carol, 66
IMPERIAL TEODORESCU	Calea Victoriei, 49
CREŢU	Pânzari, 13 bis
CRISTIAN S.	Episcopiei, 6
I. VASILESCU	Griviţei, 246

BLANARII:

BLANARIA VIENEZA	Piaţa Academiei, 1
	Statuia Mihai Viteazul
CONST. MIHĂILESCU	Biserica Enei, 7
D. GEORGESCU	Sfinţilor, 7
BLANARIA IONESCU	Colţei, 50, fostă Sfinţilor
GH. IONESCU	Rahovei, 84

LIBRĂRII:

CARTEA ROMANEASCĂ	B-dul Carol 1—3
UNIVERSUL	Brezoianu, 25
ALEX. IONESCU IAŞI	B-dul Brătianu, 16
PAVEL SURU	Calea Victoriei, 108
FANICA TEODORESCU	Carol, 81
VOICULESCU	Calea Griviţei

PIELĂRII:

GRIGORE ALEXANDRESCU	Oituz, 19
COSTICA MIHAESCU	Calea Călăraşi, 291
SANDU BUZATU	13 Septembrie 30
ŞTEFAN BĂDESCU	Regală, 6
M. NEGULESCU	Calea Moşilor, 44

Toate magazinele jidoveşti
şi minoritare din Timişoara au contribuit cu bani pentru triumful democraţiei

Timişoara, 19. — Cu o săptămână înainte de deslănţuirea crizei politice samsarii democraţi şi-au început colindul pe la firme, dughene şi tarabe pentru adunare de fonduri necesare propagandei electorale democrate. Natural că generozitatea harhărilor a fost la înălţime. In câteva zile mizerabilii democraţi au adunat fonduri respectabile.

Ziarele puse în slujba democraţiei în special cele internaţional-ţărăniste au fost copios alimentate cu subvenţii. Printre acestea numărăm cele două oficioase naţional-ţărăniste: VESTUL şi VOINŢA BANATULUI, cât şi cele două murdării democrate ale jidovilor RABINOVICS şi SAMI DRESCHER, zise „UNIREA" şi „INFRAŢIREA".

Rezultatul s'a văzut când jidanii de mai sus au vrut să scoată ediţii speciale ca să dea nădejde perciunaţilor că vine Mihalache. N'au reuşit însă, fiindcă autorităţile le cunoşteau intenţiile mai dinainte.

De reemarcat că oficioasele naţional ţărăniste au stat calme în faţa situaţiei.

AZI PREMIERA LA
TRIANON
ŞI
ELYSEE
Femei
Dezamăgite
cu MAGDA SCHNEIDER
şi IVAN PETROVICI

Nu te lăsa!

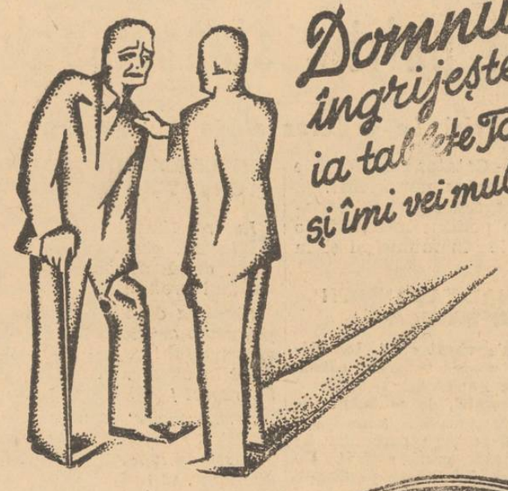

Domnule
îngrijeşte-te,
ia tabletele Togal
şi îmi vei mulţumi

Togal

Peste 7000 Medici, clinici şi spitale din toate ţările şi-au exprimat în scris aprecierile lor cele mai elogioase asupra TOGAL-ului la:
Reumatism - Gută
Sciatică şi Nevralgii
la: Dureri de cap,
Răceală şi Gripă

LA FARMACII ŞI DROGUERII

Technica Generală. Inginer Gheorghe Creţu
Bucureşti, str. Regală 16-18 Telefon 3.25-04
Intreprinderi mecanice, electrice, sanitare şi de încălziri centrale, Radio, depozit de maşini şi materiale electrice
Cu preţuri convenabile

Gangsterii speculei
au eşit iar la drum

Pe nesimţite şi fără nici o îndreptăţire, articolele de mari consumaţie înregistrează scumpiri nejustificate

In ultimul timp şi indiferent de funcţionarea sau nefuncţionarea comisiei interministeriale pentru înfrânarea speculei — şase articole de mare consumaţiune şi anume: păcura, lemnele, zahărul, carnea, fructele şi zarzavaturile, au înregistrat, la preţurile de vânzare, salturi cu mult peste jocul normal al ofertei şi cererii, peste raportul dintre preţul de engros şi cel de detaliu. In loc, deci, de o scumpire care s'ar fi putut produce în condiţiuni normale — gangsterii speculei — cum a dat ieri alarma directorul nostru d. dr. Ilie Rădulescu — folosindu-se de frământarea generală provocată de ideia succesiunii liberalilor — au ieşit din nou la drumul mare.

Banditii speculei — jidani şi autohtoni — înfrăţiţi în tâlhărescul meşteşug, organizaţi şi neorganizaţi, în trusturi sau individual, negustori sau netrebnici jidani samsari, folosindu-se de nenorocita concepţie în materie de valorificare, de transporturi, de fiscalitate, etc. — au deslănţuit, cu deosebire în Capitala ţării, o adevărată urgie împotriva micului gospodar ţinut la un venit fix.

PACURA A SCUMPIT CHIRIILE

In preajma Sfântului Dumitru, chiriile apartamentelor având încălzire centrală, au sporit brusc cu 10—20 la sută, dacă nu şi mai mult, după obrazul şi omenia proprietarului — accesorii adăugate la o pricină reală: scumpirea păcurei.

Nu s'a produs nimic care să motiveze această scumpire. Autorităţile, ca totdeauna, au dat comunicate. Păcura nu trebuie să se scumpească. Cu toate acestea, păcura, pe care uneori societăţile petrolifere o oferă gratis, numai cu plata transportului şi taxelor fiscale, această păcură s'a scumpit cu 70—80 la sută peste preţurile din primăvară pentru toţi cei cari n'au legat furnizorii cu contracte anuale.

Şi toţi furnizorii, jidani în mare majoritate, mai ales furnizorii organizaţi răspund la întrebarea celor cari au nevoie de păcură: Acesta e preţul nostru! *Zadarnic omul colindă mai mulţi furnizori:* Preţul nostru, e al tuturor... jidanilor!

Nu cumva anul acesta jidanii au nevoie de un fond special, excepţional, pentru plata cozilor de topor în deslănţuirea mijloacelor de corupere şi intimidare a sufletelor româneşti?

Cert este că scumpirea păcurei nu are absolut niciun fel de motivare. De altfel speculanţii nici nu caută vre-una: E preţul nostru şi cu asta... basta — vorba lui Berinkai din „Voevodul Ţiganilor".

Totuşi comisia interministerială tace, ministerul industriei şi comerţului tace.

CUM S'A ORGANIZAT SCUMPIREA ZAHARULUI?

Urmând ca mâine să ne ocupăm în special de specula cu articolele alimentare, vom arăta azi cum s'a produs specula zahărului — pentru că şi aci nu e vorba decât de specula.

Fabricile de zahăr cartelate şi organizate în aşa fel încât te obligă să cumperi zahăr dela Roman când îl ai la nas, la Giurgiu, au pregătit specula zahărului încă de acum vreo lună de zile în împrejurări cari merită să fie povestite.

Sub motiv că producătorii preferă să dea sfecla la hrana vitelor decât s'o vândă fabricilor — bineînţeles pentru preţul ridicol fixat de fabrici — într'o bună zi, fabricile au redus producţia dând vina pe căile ferate! Invinovăţire neîntemeiată pentru bunul motiv că, dacă pentru lemne, căile ferate au tariful de sezon, pentru zahăr au un tarif general.

Angrosiştii din Bucureşti — şi povestea e aceiaşi pentru toată ţara— s'au pomenit într'o zi că nu mai au zahăr pentrucă „Regia c. f. r. n'are vagoane!"

Fals! Arhifals!

In ziua când unui angrosist din Bucureşti, nu i se vindea 1.000 kgr. zahăr, la rampă aşteptau să fie descărcate 7 vagoane!

Ori, se ştie, că, pentru a organiza scumpirea şi apoi specula, trebuie să se organizeze lipsa!

Odată lipsa produsă — o zi, două cât a durat — fabricile au găsit şi vagoane, şi camioane însă zahărul s'a scumpit cu 2—3 lei la kilogram în detaliu!

Rogu-vă, cum se chiamă asta? Scumpete? Nu! Specula? Nu! Pur şi simplu tâlhărie. Tâlhărie organizată.

Şi, totuşi, şi de astădată comisiunile tac, ministerele aşijderea!

—D. Dbr.—

Scandalul cu lemnele pentru foc

Dar scandalul cu lemnele!

E altă nerusinată specula — în ultimele 48 ore autorizată în toată regula — s'a produs cu celălalt combustil uzual: lemnele.

Nu vom tăgădui că această specula se grefează pe o cauză reală: transporturile pe căile ferate.

E o chestiune care se desbate de ani de zile şi pe care conducătorii căilor ferate se încăpăţânează s'o rezolve strict comercial nu şi utilitar. Infiinţând tarife numai de transport de sezon şi cu caracter prohibitiv pentru distanţele lungi, conducătorii căilor ferate n'au ţinut seama de o serie de realităţi. N'au ţinut seama, spre exemplu, de faptul că lemnele de foc odată tăiate şi puse în stivă, nu sunt angajate imediat — adică în primăvară, când tariful e redus, pentrucă depozitarul aşteaptă ca lemnul să se usuce înainte de a-l aduce în depozit. E o diferenţă de greutate apreciabilă.

Această dificultate — repetăm reală — care se adaugă la lipsa de vagoane, deasemeni reală, care se produce toamna, face ca transporturile de lemne să înlesnească specula până la golirea intenţionată a depozitelor mari şi mici...

Anul acesta războiul lemnelor s'a terminat, spre ruşinea diverselor comisiuni, cu izbânda depozitarilor, în majoritatea lor deasemeni jidani.

După ce autorităţile de resort s'au strâmbat şi au maximalizat preţurile de vânzare, în loc să înceapă cu maximalizarea tarifelor de transport şi raţionalizarea utilizării parcului de vagoane c. f. r. — au trecut la cealaltă extremitate: vânzarea lemnelor a fost lăsată la libera transacţie, cu alte cuvinte la libera specula!

Şi Iuda — încăodată se bucură!

Şedinţa delegaţiei permanente
a jud. Ilfov

Vineri 19 Noembrie a avut loc în palatul prefecturii jud. Ilfov şedinţa delegaţiei permanente judeţene.

Şedinţa s'a deschis la ora 10 dimineaţa. D. secretar general Musceleanu dă citire procesului verbal al şedinţei precedente, care este aprobat integral şi în unanimitate de către delegaţia judeţeană.

Se iau apoi în discuţie şi se aprobă:

Proectul nr. 384 în valoare de lei 97.000 pentru procurarea şi instalarea tăbliţelor indicatoare de localităţi pe şoselele judeţene: Bucureşti-Piteşti, Bucureşti-Târgovişte, Bucureşti-Fierbinţi şi Pantelimon-Budeşti; proectul nr. 599 în valoare de lei 76.000, pentru lucrările de construcţia liniei telefonice între primăria Tâncăbeşti-Postul de jandarmi şos. naţională Bucureşti-Ploeşti, km. 25; proectul nr. 593 în valoare de lei 130 mii, pentru lucrările de construcţia liniei telefonice: Otopeni-post jandarmi-circulaţie Baloteşti-primăria Baloteşti; proectul nr. 728 şi 729 în valoare totală de lei 50.500, pentru vopsitorie în cabinetul d-lui subprefect şi reparaţiuni, zugrăveli şi vopsitorie la birourile arhivei, contencios şi contabilitate; devizul nr. 651 în valoare de lei 50.000 pentru lucrările de reparaţii în localul preturii plăşii Fierbinţi.

S'a făcut, deasemeni verificarea conturilor de gestiune, pe anii 1932-33, ale comunelor Solacolu şi Pârlita; pe 1933-1934 ale comunelor Chiselet, Stancea, Lămoteşti-Gălbenaşi şi Budeşti; pe 1934-1935 ale comunelor Chiselet şi Stancea; pe 1935-1936 ale comunelor Afumaţi şi Chiselet; pe 1936-1937 ale comunelor Buftea, Poenari, Vulpeşti, Ţigăneşti şi Creţuleşti şi s'a aprobat referatul serv. financiar înreg. sub nr. 23.356/937, prin care propune fondul necesar procurării sobelor la noulle clădiri şcolare.

Şedinţa a luat sfârşit.

ROMANIA

MINISTERUL LUCRARILOR PUBLICE şi al COMUNICAŢIILOR

ADMINISTRAŢIA COMERCIALA A PORTURILOR ŞI A CAILOR DE COMUNICAŢIE PE APA

P. C. A.

No. 1571 din 19 Noembrie 1937.

Publicaţie

Serviciul Central de Economat ţine licitaţie publică pentru furnizarea şi montarea a 2 ascensoare electrice pentru mărfuri la o magazie de beton din Portul Constanţa.

Licitaţia va avea loc în ziua de 21 Decembrie 1937, ora 12, în birourile Serviciului din str. Domniţa Anastasia No. 16, etaj III.

Caetul de sarcini, condiţiile tehnice şi administrative se pot vedea zilnic în birourile Serviciului.

Contra bolilor de stomac,
intestine, rinichi, ficat
şi crampelor biliare

cel mai indicat este renumitul medicament „GASTRO D", extras dintr'o plantă medicinală, recent descoperită în America; care se recomandă de către medicii de specialitate din ţară şi străinătate.

GASTRO D, se găseşte de vânzare la farmacii şi drogherii; sau se expediază contra ramburs de Lei 135 de către farmacia „Thoiss" din Bucureşti, Calea Victoriei 124.

Specula şi scumpetea de pe piaţa Timişoarei

Timişoara, 19. — Toată înfrânarea speculei n'a fost de cât o parodie, un bluff cu care guvernul s'a mândrit faţă de populaţia nevoiaşă. In fond samsarii jidani operează nestingheriţi pe toate cărările, la adăpost fiind de or ce sancţiune: politicianii doar ştiu să bage în buzunar bacşişuri grase. Altfel nu se poate explica de ce pe piaţa Timişoarei toate s'au scumpit şi se scumpesc.

Se vorbeşte insistent de o nouă urcare a preţului pâinii. Stie doar ce face jidovul OSTEREICHER! Cetăţeanul sărac nu-şi poate permite luxul să mănânce o bucată de carne căci e foarte scumpă.

La Timişoara parcă nici nu mai există conducători.

Şedinţa delegaţiei economice
a guvernului

Delegaţia economică a guvernului a ţinut aseară şedinţă, la ministerul de industrie şi comerţ, sub preşedinţia d-lui ing. I. Bujoi, titularul departamentului.

Au participat d-nii dr. Costinescu, ministrul sănătăţii, M. Cancicov, ministrul finanţelor, I. Nistor, ministrul muncii, Ionescu-Sisesti, ministrul de domenii şi agricultură, Manolescu-Strunga, Sesceoreanu, consilier tehnic la ministerul de agricultură, M. Berceanu, subsecretar de stat la industrie şi Em. Marian, secretar general.

Delegaţia s'a ocupat de chestiunea aprovizionării cu lemne a Capitalei, hotărând desfiinţarea preţului maximal şi măsuri urgente pentru aprovizionarea muncipiului cu cantităţile necesare.

Delegaţia a ratificat apoi convenţia comercială cu Elveţia.

La sfârşit delegaţia a fixat ca în atribuţiile d-lui ministru Manolescu Strunga să intre abatoarele de export şi industria inului şi cânepei.

Ce acte se cer supuşilor străini

Ministerul muncii, constatând că cei mai mulţi supuşi străini nu au anexat la cererile lor pentru prelungirea termenului de şedere în ţară, dovada reciprocităţii dreptului de exercitarea meseriilor, certificatul doveditor că în ţara lor de origină sau acolo unde au fost stabiliţi nu stau sub acuzaţia penală, nu au fost condamnaţi pentru vre-o faptă infamantă, nu au fost faliţi nereabilitaţi şi nu sunt urmăriţi pentru datorii profesionale neachitate, a dat dispoziţiuni comisiunilor cari funcţionează pe lângă Camera de muncă, să ceară toate aceste acte.

In acelaş timp ministerul a acordat un ultim termen, până la 31 Decembrie 1937, pentru depunerea actelor. După această dată toţi supuşii străini cari nu s'au conformat legii vor fi obligaţi să părăsească ţara.

Diverse

D. M. LAZEANU candidând pe lista liberală pentru Cameră la Covurlui, a renunţat la delegaţia de secretar general al ministerului de finanţe.

*

CONSILIUL inspectorilor generali din învăţământul primar, a fost convocat pentru 25 şi 26 Noembrie cor.

*

MINISTERUL educaţiei naţionale a înfiinţat un gimnaziu industrial la Brad-Hunedoara.

*

CURSURILE Centrului de pregătire technică profesională administrativă pentru funcţionarii ad-tivi netitraţi din Secţia a III seria I incep azi 20 Noembrie a. c. la orele 9 dimineaţa în Aula Fundaţiei universitare Carol I.

*

D. P. ALEXANDRESCU-ROMAN, secretarul general al ministerului muncii, a fost delegat în consiliul de administraţie al Casei construcţiilor, pendinte de Casa centrală de asigurări sociale.

*

Ieri la ora 11 dimineaţa, d. prof. dr. ILIE C. PURCARU, directorul general al învăţământului profesional, şi-a ţinut la Academia comercială, prima lecţie a cursului său de fizică.

D-sa a vorbit despre: „Opera ştiinţifică a lui Marconi" *subliniind marea personalitate a savantului.*

O selectă şi numeroasă asistenţă, a ţinut să ia parte la lecţia de deschidere ţinută de d. ILIE C. PURCARIU.

In asistenţă am remarcat pe d-nii: dr. C. Angelescu, *ministrul educaţiei naţionale,* C. Kiriţescu, *secretar general,* Davidoglu, *decanul facultăţii de ştiinţe, prof.* Musceleanu, I. Răducanu *rectorul Academiei comerciale, etc.*

*

Suveranul a semnat decretul de definitivare a învăţătorilor, cari au depus examenul de definitivat, în sesiunea Mai cor., în următoarele centre: Craiova, Buzău, Tg.-Mureş, Bălţi, Timişoara, Oradea, P.-Neamţ, Cluj, Deva, Ploeşti, Făgăraş, Cernăuţi, Piteşti, Constanţa şi Iaşi.

Ordinele personale ale acestor învăţători, vor fi înaintate prin revizoratele şcolare respective.

*

MONITORUL OFICIAL de eri publică acordul pentru emiterea de obligaţiuni de consolidare 4½% 1934 C. A. M.

*

MINISTERUL educaţiei naţionale a aprobat să se publice vacantă catedra de farmacognofie din Bucureşti.

*

Ministerul educaţiei naţionale a fixat următoarele lucrări pentru oral la examenul de înaintare la gr. II al învăţătorilor: pentru învăţători şi învăţătoare integrarea se va face din: „Oameni aleşi români şi străini", de prof. I. Simionescu; iar pentru conducătoare: „Idei noui despre copii", de A. Binet.

„Se impune conservarea pădurilor
pentru a nu ingusta dreptul la viaţă al generaţiilor viitoare"

...a declarat d. prof. Ionescu-Sisesti, noul ministru al agriculturii

Eri a avut loc la ministerul agriculturii şi domeniilor instalarea d-lui prof. Ionescu-Sisesti, directorul Institutului de cercetări agronomice al României.

Au fost de faţă d-nii V. P. Sasu, ministrul justiţiei şi fost ministru al agriculturii, C. Sesceoreanu, consilier tehnic al departamentului, prof. Tiberiu Moşoiu, subsecretar de stat, Cicero Gorciu, secretar general, precum şi întreg personalul ministerului în frunte cu d-nii Dăscălescu, Fianu, Ionescu Brăila, Th. Mândru, Filipescu, Grozescu, etc.

CUVANTAREA D-LUI MINISTRU V. P. SASSU

D. V. SASSU, ministrul justiţiei şi fost ministru al agriculturii, luând primul cuvântul spune că pleacă dela acest departament cu conştiinţa împăcată că a indeplinit datoria de a sluji cu toată căldura sufletului cauza dreaptă şi mare a agriculturii, a plugărimii şi în special a ţărănimii noastre, către care d-sa şi-a îndreptat toată atenţiunea, toate gândurile şi simţămintele de bine.

Apoi adresându-se funcţionarilor spune:

V'am preţuit munca şi v'am respectat drepturile. Am căutat să nu aduc nici unuia dintre Dvs. vreun neajuns, ci dimpotrivă, să vă ocrotesc şi să vă îmbunătăţesc situaţiile în care v'am găsit.

Sunt sigur că veţi îmbrăţişa pe noul titular al acestui Departament cel puţin cu aceiaşi rânvă şi cu acelaş devotament de care m'am bucurat eu. Aceasta cu atât mai mult cu cât d. ministru Ionescu-Sisesti, fiind răsărit din mijlocul dvs., vă cunoaşte şi mai bine păsurile şi năzuinţele dvs.

In mod excepţional ţin să adresez distinşilor mei prieteni de la conducerea Departamentului, d-lor: Constantin Sesceoreanu, Tiberiu Moşoiu şi Cicero Gorciu, cele mai afectuoase mulţumiri pentru colaborarea competentă şi rodnică ce mi-au acordat.

TECHNICIZAREA AGRICULTURII

Răspunzând d. prof. IONESCU-SISEŞTI, noul titular al departamentului, d-sa începe prin a afirma că una din grijile de căpetenie pe care le va avea în viitor va fi aplicarea legii de organizarea gricultur i. Aplicarea trebue făcută cu chibzuială, aşa fel încât agricultorii să fie convinşi că legea e făcută să-i ajute şi să-i apere, nu să-i şicaneze — continuă d. prof. Ionescu-Sisesti.

Trebue să dăm o deosebită atenţiune agriculturii ţărăneşti, pentrucă producţia agricolă ţărănească înfăţişează o proporţie covârşitoare în producţia generală agricolă a ţării şi pentrucă ţărănimea este categoria socială de temelie, cu ajutorul căreia vom putea fortifica caracterul naţional al Statului nostru.

Ţăranii trebue să producă mai mult, să aibă prilejuri mai variate de a-şi folosi munca să câştige mai mult, să consume mai mult şi să intre ca un factor mult mai puternic şi mai activ în circuitul economiei ţărei.

Apoi d. prof. IONESCU-SISEŞTI vorbeşte de rolul camerelor de agricultură şi de concursul celorlalte asociaţiuni agricole.

Conservarea pădurilor

In legătură cu datoria supremă de a ridica agricultura ţărănească — spune d. prof. Ionescu-Sisesti — şi de a creia o bază mai largă pentru marea majoritate a locuitorilor acestei ţări, s'au învederat la acest departament şi alte nevoi, pentru care înţeleg să lucrez spre a le aduce la îndeplinire: CONSERVAREA PADURILOR, PENTRU A NU INGUSTA DREPTUL LA VIATA AL GENERAŢIILOR VIITOARE şi pentru a stăvili distrugerea solului şi modificarea în rău a regimului apelor şi climei. O campanie mare de replantări silvice şi pomicole. Cruţarea factorilor de producţie a peştelui în lunca Dunării, în Deltă şi pe litoral; un program de reclădire a vechilor iazuri interioare producătoare de peşte; terminarea măsurătorilor pentru reforma agrară; păşirea la realizarea cadastrului propriu zis şi comasării, spre a da stabilitate proprietăţii rurale; transformarea islazurilor în suprafeţe de cultură producătoare de nutreţ; îmbunătăţirea creşterii vitelor prin o mai bună îngrijire, hrană şi higienă; combaterea energică a epizootiilor; producerea de seruri ieftine; adoptarea şi în agricultura noastră a mijloacelor de producţie, maşini, unelte, seminţe selecţionate, culturi mai variate şi intensive; introducerea pe o scară mai largă în exploataţiile agricole de toate categoriile a rezultatelor dobândite prin experimentare de institutele noastre de cercetări agronomice, zootehnice şi forestiere.

D. prof. IONESCU-SISESTI îşi termină cuvântarea rugând pe d. C. SESCEOREANU să-i dea şi d-sale acelaş sprijin de care s'a bucurat d. ministru V. P. Sassu.

D. prof. Tiberiu Moşoiu şi Cicero Gorciu, secretar general, cari au pus atâta inimă în cercetarea unor probleme vitale, îl rog, deasemeni să binevoiască a-şi continua muncile constructive— termină d. prof. Ionescu-Sisesti.

Din partea funcţionarilor a vorbit d. DASCALESCU, directorul general al contabilităţii.

D-sa mulţumeşte d-lui ministru V. P. Sassu pentru înţelegerea pe care a arătat-o faţă de nevoile agriculturii şi ale funcţionarilor şi promite m lui ministru un larg concurs.

— v. d. —

Pe urmele iudeu

Revoluția care își devorează propriile creaturi

In Rusia bolșevică se trăiește și astăzi într'o permanentă și crâncenă revoluție care înlătură orice posibilitate de stabilizare a situațiunii politice. Din această cauză cei mai mulți conducători ai Rusiei au fost înlăturați sau uciși pur și simplu, încât din acei cari au luptat și au realizat revoluția bolșevică trăesc numai 4 persoane.

In acest sens aduce o interesantă statistică ziarul radical-socialist „REPUBLIQUE", care sub titlul *„Stalin succesorul lui Ivan cel groaznic"* scrie următoarele:

„După unii, au murit de moarte naturală între anii 1919—1921, următorii conducători ai partidului comunist: LENIN, DJERJINSKI, ARTEM, SCOSCHKA.

In acelaș timp au fost impușcați: ZINOVIEW, KAMENEV, SMIRNOV, IEVDOKIMOV, SEREBIAKOW și TOMSKI obligat să se sinucidă. RADEK a fost condamnat la 10 ani închisoare și iar TROTZKI i s'au ridicat toate drepturile fiind totodată și expulzat.

„O bună parte din conducătorii sovietici au fost aruncați în închisoare, cei mai importanți sunt: RIKOW, BUCHARIN, RAKOVSKI, SMIGLA, PRESBROVSKI, KRESTINSKI, BELABARODOW, alții în schimb au căzut în disgrație fiind șterși nu numai din comitetul executiv central, ci din toate demnitățile ca Muranow și Stasowa."

Deci dintre toți revoluționarii și conducătorii de odinioară sunt în viață doar: STALIN, KALININ, ANDREJEW, RUSATAK.

Nu mai puțin interes reprezintă o a doua listă publicată de ziarul „Republique" și care înglobează pe toți conducătorii sovietici în timpul în care trăia încă Lenin. Dintre toți aceștia doar doi sunt încă în actuala conducere a Rusiei la posturi de comandă:

STALIN, secretarul general al partidului.

ZINOVIEW, președinte al comitetului sovietic din Petrograd.

KAMENEW, președinte al sovietului din Moscova.

BUCHARIN, conducător al serviciului de presă.

KALININ, președinte al comitetului central sovietic.

RYKOW, președinte al consiliului economic și apoi al comitetului de comisari ai poporului.

RADEK, membru al comitetului executiv al kominternului.

DJERJINSKI, șef al serviciului politic.

TROTZKI, șeful comisariatului de război.

TOMSKI, conducător al sindicatelor.

Din aceștia au murit de moarte naturală Lenin și Djerjinski; Trotzki a fost exilat; trei sunt în închisoare: Rykow, Radek și Bucharin; trei au fost împușcați: Kamenew și Zinoview, iar Tomski s'a sinucis.

Au mai rămas la conducere doar Kalinin, în calitate de președinte al sovietelor, în consecință de conducător fictiv și Stalin, secretar general al partidului comunist, dar de fapt conducătorul efectiv al Rusiei.

Din cele de mai sus se evidențiază clar mijloacele barbare cu cari au căutat diferiții conducători bolșevici a curma „controversele ideologice". Lista aceasta de împușcați, exilați, întemnițați și sinucigși, este revelatoare pentru spiritul de largă umanitate și de libertate, care domnește în interiorul statului bolșevic. Indeosebi ne putem imagina viața acelora cari poate ar avea motive să fie nemulțumiți de fericirea sovietică, când chiar marii conducători au avut destine atât de tragice. Rusia bolșevică, în locul naționalismului luminat al culturii europene, a întronat în imperiul moscovit cruzimea și depravarea asiatică.

e. v. p.

La Timișoara din 66 debite speciale de tutun, numai 3 sunt românești

Timișoara, 19. — Se miră și copiii de marea nerușinare ce s'a abătut asupra Timișoarii, după războiu. In loc să ne românizăm, așa cum cer legile gliei strămoșești, noi din vreme în vreme ne afundăm în mocirla cosmopolitanismului, numai de dragul arginților.

Până și debitele speciale de tutun, la Timișoara, au fost acaparate de străini, majoritatea jidovi. Din 66 debite speciale de tutun, numai 3 sunt deținute de români, restul de boangheni, jidani, și mizerabili coroiați.

Nu știm datorită căror legi sau fărădelegi, n'am putut nici în această direcție să avem Români. Nu flămânzesc atâția invalizi, orfani și văduve?

Intr'adevăr alci e țara în care nimic nu se mai prețuiește!

Boicotul întreprinderilor jidovești, armă de apărare națională

Jidovii nu intră în prăvălia românească în care știu că nu găsesc măcar un pui de iudeu! Creștinii în întreprinderile jidovești sunt întrebuințați numai ca slugi

Marele cărturar al neamului românesc și judecătorul nepărtinitor al situației în care a ajuns țara, în toate ramurile de activitate, d. profesor N. IORGA scria deunăzi în „NEAMUL ROMANESC", vorbind despre protestul fățiș al presei iudeo-comuniste împotriva boicotului prăvăliilor jidovești preconizat de presa naționalistă:

„Boicotul s'a întrebuințat în toate luptele naționale.

„Au boicotat până și turcii vechiului regim, când au văzut interese ale lor atinse.

„Afară însă de exemple de aiurea, oare noi, cei cărora nu ni se permite boicotul, n'am fost oare continuu boicotați?

„In toate domeniile.

„Boicotul publicității, boicotul ocupațiilor, boicotul prăvăliilor, boicotul oricării încercări de a porunci în casa noastră.

„Și atunci ni e permis măcar acum să boicotăm pe cine ne-a boicotat".

Constatările apostolului neamului românesc corespund unor fapte strict autentice.

Este un lucru cunoscut de toți cei în lipsă de lucru, că, în întreprinderile conduse de jidani, cu personal superior deasemeni jidovesc, românii creștini nu pot avea locuri — atunci când li se acordă această favoare — decât cel mult în atribuțiile din imediata apropiere a celor îndeplinite de servitori și de obiceiu, chiar numai locurile acestora din urmă.

Această situație de inferioritate a elementului românesc este absolut identică pentru toate întreprinderile conduse efectiv de jidani — inclusiv cotidianele iudeo-comuniste din Sărindar în cari, creștinii sunt deobicei rezervați numai contactului cu interiorul: reporteri, inspectori și... servitori! Cei câțiva creștini cari, de formă, fac parte din conducerea acestor cotidiane sunt simple cozi de topor angajate pentru semănătură și fără niciun cuvânt în directiva reală a ziarului

Este acesta boicot împotriva elementului românesc?

Dar, oare, toți negustorii români — puținii câți sunt în Capitală — și în țară — nu știu că pentru a nu fi boicotați de jidani, trebue să țină în personalul lor măcar un jidan? Așa de sământă.

Afurisită sământă!

Cunosc cazul unei întreprinderi de librărie din București, care, neavând nici un jidan în personal, este sistematic ocolită de populația evreiască — fiindcă această populație este anume încunoștiințată pentru acest boicot — și atunci când, totuși, se rătăcește în prăvălia creștină câte un ovrei este pentru că, din întâmplare nu cunoaște cuvântul de ordine!

LA BOICOT JIDOVESC, BOICOT ROMANESC!

Și dacă aceasta e situația — corespunzând unei realități ce nu suferă tăgadă — nu este o datorie în lupta românească pentru apărarea națiunii — ca la boicotul jidovesc organizat, să se răspundă cu boicotul creștinesc deasemeni organizat?

Netăgăduit că da!

Act neîngăduit?

Pentru ce?

Pentrucă atunci când jidanul mă obligă să-l suport, eu, creștin, român, apărându-mă, îl oblig să mă suporte la rându-i?

Pentrucă, negustor creștin fiind, jidanul nu intră în prăvălia românului dacă nu știe că există înăuntru măcar un purăț? Creștinul nu are dreptul să nu calce pragul iudeului dacă nu e întâmpinat de un creștin care trebuie să fie mai mult decât o slugă?

Nu e vorba de nicio răzbunare, de nici o încercare de a ne lua ceiace n'ar fi al nostru — al poporului românesc.

Dar ceiace e al nostru — dreptul la vieață de sine stătătoare — trebuie să rămână al nostru.

Iar pentru aceasta — marele cărturar N. Iorga a spus răspicat:

„Și atunci ni e permis măcar acum să boicotăm pe cine ne-a boicotat".

Barbu Stroe

Primărie instalată în biserică

Nemaipomenita batjocură din jud. Mehedinți

Din comuna Lumnic, județul Mehedinți, ne vine știrea că primăria a fost mutată în biserica numitei comune, din inițiativa unui primar îndobitocit de rachiu și cu asentimentul preotului I. Băleanu, consilier județean. Această față bisericească, pe care am fi bănuit-o vrednică de alte aprobări, consimte la gestul inconștient al „finului" Alex. Crețan, „părintele comunei".

Cazul iese din comun și e extrem de revoltător. Nu ne-am fi închipuit vreodată, că un slujitor al altarului, fie el și consilier județean, ar putea comite sacrilegiul de a permite târgueli în Casa Domnului.

Faptul se agravează și prin aceea că prim-pretorul plasei respective a vizitat „noul local" al primăriei, fără ca să se sesizeze de murdăria actului săvârșit.

Se mai spune deasemenea, că primarul... nu este primar; alegerea sa a fost invalidată; totuși, fiindcă e susținut de „nașul" pr. I. Băleanu, Alex. Crețan, un fidel adept al lui Bachus, stă în fruntea comunei și face farse imorale.

Cerem o anchetă urgentă pentru a se pune capăt acestei nemaipomenite batjocuri.

Intâmplări din Capitală

UN NOU ACCIDENT DE TREN LA GARA DE EST

Ieri dimineață, în timp ce tânărul Filip Mazilu în etate de 18 ani, domiciliat în parcul Nica str. C. n-rul 24, voia să traverseze linia ferată din fața Gării de Est a fost surprins de un tren ce făcea manevră, și strivit. In stare gravă a fost internat la spitalul Colțea.

RECONSTITUIRE

Ieri după masă s'a făcut în comuna suburbană Ghencea reconstituirea crimei săvârșite de individul V. GHEORGHIȚA care a ucis cu 5 focuri de revolver pe căruțașul DUMITRU SOARE.

Criminalul a relatat împrejurările în care a săvârșit omorul, după care el a fost reținut la postul de jandarmi local, pentru completarea cercetărilor. Mâine el va fi deferit parchetului.

ACCIDENTE DE AUTOMOBIL

In timp ce traversa b-dul Brătianu, d-na Maria Solomon cu domiciliul în str. Principatele Unite 9, a fost surprinsă de mașina n-rul 11.439 B. Tx. și lovită grav.

A fost internată la spitalul Colțea.

Automobilul 7073 B. a călcat ieri în calea Griviței pe d. M. Mihailovici, din str. Plăeșului n-rul 16.

Alegându-se cu grave leziuni victima a fost internată în spital.

PALATUL JUSTIȚIEI

DORA RECIDIVISTA

In fața Tribunalului Ilfov, secția V-a c. c., a venit ieri să se judece un alt abuz de încredere comis de DORA MENDEL, de curând eliberată dela Văcărești, în urma unui abuz de încredere comis în dauna firmei patroane „COLUMB". De rândul acesta a comis faptul în dauna reclamantului D. Moldoveanu care i-a încredințat 25.000 lei, în calitatea ei de casieriță la firma pomenită, sumă pe care și-a însușit-o.

Ieri s'a cerut, ca responsabilă civilmente și firma „COLUMB" prin EM. HAIM și BUNESCU și de aceia procesul s'a amânat la 14 Ianuarie 1938.

RIESENBERGII

Nu sunt trei săptămâni, de când am scris despre arestarea jidanului JEAN (?) RIESENBERG care este încă arestat deoarece nu s'a judecat încă apelul făcut de Parchetul Ilfov, în contra liberării acestuia.

Nu sunt 10 zile de când ARMAND-HASCAL RIESENBERG — fratele lui Jean — a fost condamnat de Tribunalul Ilfov, secția I c.c., pentru falsificarea unor acte reușind să păgubească Opera Română cu importante sume.

Se pare că cei 2 frați au monopolizat Tribunalul și Văcărești, deoarece, dacă Hascal-Armand mai este implicat ca autor al falsificării unor acte de vânzare ale defunctului general Răsvan, apoi nici Jean nu se dă bătut.

Căci ieri d. prim-procuror Prosper Constantinescu a deschis acțiune publică și a trimis la Cabinetul IV Instrucție pentru cercetări, doar actele — jidanul este neeliberat încă și dacă va mai fi ținut poate se va mai descoperi ceva — privind pe jidanul Jean într'o nouă escrocherie care, dacă ne arată genul în care se simte bine jidanul — escrocheria — ne arată și o greșeală care este făcută de români.

Actele au fost dresate în urma adresei Regimentului 4 Roșiori „REGINA MARIA" prin care se arată că jidanul RIESENBERG JEAN s'a prezentat la regiment oferindu-se să furnizeze lemne și fân; oferta i-a fost acceptată — și aci stă enorma greșeală, în a face din jidani furnizori ai armatei; i s'a dat câte un avans de 35.000 lei pentru lemne și 85.000 lei pentru fân; jidanul a furnizat doar lemne de câteva zeci de mii de lei; lemne, pentru care s'a constatat că are anumite încurcături bănești în județul Vâlcea; căutat pentru a furniza și pentru restul banilor, jidanul a început să-și dea, la telefon doar, diferite adrese false unde, bineînțeles, n'a putut fi găsit; iar în cele din urmă cei în drept convingându-se că jidanul, care s'a dat drept mare negustor, nu este decât un escroc ordinar care, în loc să furnizeze, întrebuințează doar partea întâia din vânt și... fură, l-a dat pe mâna Parchetului.

Reclamația trecută a fost făcută de Regimentul I transmisiuni pe care l-a escrocat cu 40.000 lei doar pentru lemne, deoarece n'a avut cai pentru a cumpăra fân.

ION CACOVEANU ARESTAT

D. judecător LAZARONEANU, titularul Cabinetului II Instrucție, a emis ieri mandat de arestare împotriva lui Ion Cacoveanu, soțul defunctei MATILDA CACOVEANU, omorâtă, în urma provocării unui avort mortal măcelăresc făcut de jidanul medic SOLOMON STERN, care, pentru a răzbuna moartea soției lui, a încercat să-l omoare, trăgând asupra lui, rănindu-l.

FAMILIA WEINTRAUB

D. judecător Zlatcu, lucrând la Cabinetul 9 Instrucție, a îndeplinit ieri procedura contradictorie în escrocheria jidănească cu covoare, mobile și obiecte de artă antice, comisă de familia WEINTRAUB: RAȘELA, HEINRICH și ZISU MICU.

Deși obiecte obicinuite, totuși, pentru a le vinde pe prețuri colosale, le treceau drept obiecte străine a căror proveniență începea dela TUTANKAMON spre a se termina în Persia.

Ordonanța definitivă de trimitere în judecată pentru escrocherie va fi gata zilele acestea.

PENTRU ABANDON

D. procuror Vasilescu Bucium a dat rechizitoriu de trimitere în judecată a lui ION LAPUȘNEANU din str. Radu Cuțarida nr. 2, care și-a părăsit soția și copilul în vârstă de un an, lăsându-i pe drumuri și muritori de foame.

Țara și „Porunca Vremii"

Continuăm a publica numele bunilor români, cari au răspuns apelului nostru pentru 10.000 de abonamente și cărora le mulțumim călduros.

Sold precedent lei	**3.516.528**
Nicolae M. Ardeleanu, Brașov	100
Crăciun Ștefan, Brașov	100
Andrei Marulis, Brașov	100
Nichita Bucurescu, Brașov	100
S. Butnariu, Brașov	100
Ilie Alexandru, Brașov	100
Petricu Vasile, Brașov	50
Ioan Bota, Brașov	50
N. Rudolf, Câmpulung, Bucovina	100
Rudac Teofil, Soroca	150
Dobrovleanschi P., Soroca	150
Lucenco Teofil, Soroca	150
Boltezat Pavel, Soroca	50
Gostinar Nicolae, Soroca	150
Vidaico Nicolae, Soroca	100
Vataga Nicolae, Soroca	100
Bodnar Ioan, Soroca	150
Vidaico Teodor I, Soroca	100
Iasinschi Valerian, Soroca	150
Tetenuc Nicolae, Soroca	100
Vasile Vântu, prof. dir., Soroca	150
Guțu Pavel, prof., Soroca	150
Preot Cernescu Al., prof., Soroca	150
Caia Const., Cernăuți	50
Deleanu Filaret, Cernăuți	50
Iordăchescu Alex., Cernăuți	50
Pyzik Ioan, Cernăuți	50
Raiciu Vasile, Cernăuți	50
Repciuc Simion, Cernăuți	50
Sorodac Lazăr, Cernăuți	50
Stidrovschi Carol, Cernăuți	50
Ulrich Erwin, Cernăuți	50
Mindirigiu Dumitru, Cernăuți	50
Căslaru Gh., Cernăuți	50
Ciupca Vasile, Cernăuți	50
Huitchi Emilian, Cernăuți	50
Cosino Andrei, Cernăuți	50
Moureanu Filaret, Cernăuți	50
Mateiciuc Emilian, Cernăuți	50
Bălan Corneliu, Cernăuți	50
Claudiu Cărăuș, Cernăuți	150
Lupașteanu Adrian, Cernăuți	150
Costescu M. Ioan, Cernăuți	50
Severinschi Nestor, Cernăuți	50
Taborschi Emilian, Cernăuți	50
Iacob Ecaterina, Cernăuți	50
Draghinda Gh., Cernăuți	50
Mihai Petre, Cernăuți	50
Bolohan Aristide, Cernăuți	50
Georgescu Vasile, Cernăuți	50
Toader Paraboi, Roman	200
P. S. S. Episcop Lucian Tritianu, Roman	400
Cam. Agricolă, Cetatea Albă	1.000
Lăzăr Moldovan, prof., C.-Albă	200
Iulian Topa, Brașov	300
Medic Alexe Sulică, Brașov	200
Pelecudi Gh., ing. insp., Brașov	400
Ion Toma, Roman	400
Maria D. Jătăruc, Roman	200
Gorduza Vladimir, Cet.-Albă	300
Alex. Bârzu, inv., Cet.-Albă	200
Total general lei	**3.524.478**

Informațiuni

❖ **ATENEUL parohial „Sf. Elefterie" din Capitală își reia activitatea mâine Duminică 21 Noembrie orele 4 și jum., în amfiteatrul mare al Facultății de Medicină, din bulevardul Regele Carol II. D. N. BATZARIA va vorbi despre „Ideia națională și ideia creștină". Conferința va fi urmată de un select program pentru adulți, iar la sfârșit se va rula un film educativ pentru copii ,dela Casa Școalelor.**

❖ ASOCIAȚIA CULTURALĂ „Grigore Manu-Buzău" sub auspiciile ministerului educației naționale (Casa Școalelor), cu sediul în str. Caraiman nr. 23 București, convoacă adunarea generală ordinară anuală la sediul asociației, menționat mai sus, mâine, 21 Noembrie 1937, ora zece dimineața. Rugăm pe d-nii membri a fi prezenți.

❖ **LA BIROUL presei din ministerul apărării naționale, a fost numit de curând d. Colonel RADU din Cavalerie.**

Numirea este cât se poate de nimerită dat fiind calitățile de vechi publicist ale d-lui Col. RADU. D-sa a tipărit până în prezent câteva volume foarte apreciate.

❖ *MAINE, Duminică 21 crt., vor vorbi la Frăția „PATRIARHUL MIRON" următorii: pr. prof. CONST. COSTACHE, pr. MAIOR MATEI POPESCU, diacon D. BODOLA, d-nii TOMA CULCEA și MARIN ȚARANU. Ședința se începe la ora 3 jum. p. m. în pavilionul REGAL din Parcul Carol (Expoziție).*

❖ **„SVASTICA DE FOC" ține ședință Duminică 21 Noembrie orele 9 seara, la sediul Grupului III din str. 13 Septembrie nr. 18.**

Intrucât se vor lua importante hotăriri, toate formațiunile S. d. F. sunt invitate a participa.

❖ **AZI, Sâmbătă, la ora 5 d. m., se săvârșește la sfânta mânăstire Antim, priveghere călugărească (cu litie); iar Duminică, ora 9 dim., sf. liturghie cu acatist, în sobor; iar seara, la ora 4, vecernie și paraclis.**

Predica „Intrării Maicii Domnului în Biserică" va fi ținută de părintele protos. Nicodem Ioniță.

❖ CAMINUL Cultural „GHEORGHE BRATIANU", al organizației sectorului II Albastru din partidul Național liberal, dă azi, 20 Noembrie a. c., ora 21, în sala „GIB" din str. Isvor, o serată pentru strângerea unui fond destinat ajutorării săracilor din sector, cu prilejul sărbătorilor Crăciunului.

❖ **Consiliul general al profesorilor secundari este convocat pentru Marți 23 Noembrie a. c., orele 18, la sediul cercului.**

Ordinea de zi: a) problema salarizării; b) mijloace pentru întărirea solidarității; c) diverse comunicări importante. D-nele și d-nii consilieri sunt rugați să nu lipsească.

— MAGAZINUL —

GHEORGHE FUNDANESCU

BUCUREȘTI „LA CRUCEA ALBĂ" STR. CAROL 66

Telefon: 3.05.29

VINDE CU PREȚURI SUB ORI CE CONCURENȚA

STOFE — MĂTĂSURI — ALBITURI

CONFECȚIUNI și INCĂLȚĂMINTE

ARTICOLE PENTRU

NUNȚI și BOTEZURI

Vânzarea celor mai renumite fabricate textile din țară și străinătate

VESTMINTE, OBIECTE BISERICEȘTI, BIJUTERII „UNIREA"

Constantin P. Mateescu, Str. Carol 9

TELEFUNKEN - RADIO,

RENUMITA MĂRCĂ MONDIALA

ULTIMA ORA

Cum se desemnează poziția partidelor politice în lupta electorală

— Situația guvernului nu este prea bună. Național-țărăniștii în scădere. Național-creștinii vor înregistra succese. Celelalte partide. —

Problema de căpetenie ce se pune în momentul de față atât pentru guvern cât și pentru opoziție, este lupta electorală.

Guvernul are o situație din cele mai grele atât prin faptul că se găsește după o uzură de patru ani, în care timp s'a mulțumit să satisfacă numai unele necesități de gospodărie generală, neglijând cu totul problemele politice, cât și din pricina frământărilor din unele organizații județene, frământări la cari a contribuit în bună măsură și conducerea centrală a partidului.

Ceva mai mult chiar, se continuă cu înverșunarea acestor frământări, prin intervenții inoportune dela centru cari sapă adevărate prăpăstii între taberile divergente.

Cu asemenea procedeuri și dată fiind și simpatia redusă de care se mai bucură guvernul în fața maselor electorale, situația partidului liberal în fața corpului electoral este destul de șubredă.

Și oricât profit i-ar aduce faptul că opoziția dă lupta mai cu osebire înăuntrul ei și mai puțin împotriva guvernului, cum și situația avantajoasă de a avea puterea administrativă în

D. GH. TATARASCU

mână, nu este sigur dacă partidul liberal cartelat, va putea obține cota de 40% necesară pentru realizarea unei majorități de guvernare.

La celelalte partide

Este evident că și partidul național-țărănesc se prezintă cu un minus de forțe în alegerile generale, față de recentele alegeri administrative. Aceasta fiindcă partidul național-țărănesc și-a întemeiat propaganda electorală, în alegerile comunale și județene, exclusiv pe afirmația că va forma viitorul guvern

Faptul că n'a format guvernul și că se pretează acum, în toiul campaniei electorale, la frământări noi prin schimbarea de șefie cum și acela de a se găsi tot în fața unui guvern liberal, a scăzut mult din încrederea mulțimii în acest partid, ceiace va duce în mod sigur și la o simțitoare scădere a numărului de voturi în favoarea lui.

Partidul național-creștin se prezintă în schimb cu moralul ridicat. Campania dusă de acest partid, exclusiv împotriva național-țărăniștilor și pentru împiedicarea acestora de a lua guvernul, reușind, cum și faptul că actualul guvern are o nuanță — prin cartelurile obținute — mai la dreapta, este de natură să sporească încrederea maselor electorale în destinul acestui partid și să-l indice ca succesor prezumtiv, al actualului guvern. Aceasta este evident o situație ce va duce la un simțitor spor de voturi în favoarea național-creștinilor cari vor putea obține astfel cel mai mare număr de mandate dintre toate partidele de opoziție.

Partidul Totul pentru țară, se prezintă și el cu o ținută din cele mai bune și hotărît în lupta ce se anunță. Este sigur că va obține un număr impresionant de voturi care va permite trimeterea în Cameră a unui grup destul de numeros. Partid tânăr și plin de vigoare, va reuși să se impună în actualele alegeri, în atenția deosebită a maselor electorale.

Liberalii georgiști au o situație mai grea. Cu toată poziția dârză menținută în timpul ultimelor evenimente, partidul d-lui Gheorghe Brătianu este într'o evidentă scădere în ceiace privește priza în massele electorale. In plus, cadrele acestui partid, demoralizate de lipsa oricărei perspective, încep să părăsească lupta, obosite și dezorientate. Rezultatul în alegerile generale va fi minim pentru acest partid. E păcat de sigur dar aceasta e realitatea.

Celelalte partide, nu credem că vor mai reuși să se coteze în calculul electoral nemai luând nici unul — în afară de minoritari — cei 2% necesari.

Aceasta este poziția forțelor politice în luptă pentru apropiatele alegeri generale.

P. B.

D. Eden nu va mai lua parte la conferința Pacificului

Londra, 20 (Rador). — *D. Eden nu se va înapoia la Bruxelles pentru a lua parte la conferința Pacificului.*

Conducerea delegației engleze la această conferință o va avea d. Malcolm Macdonald, ministrul Dominioanelor, care va pleca probabil astă seară la Bruxelles.

Insulele Filipine bântuite de un puternic uragan

123 victime. Pagube de 100 milioane franci

Manila, 20 (Rador). — **De peste 25 ani insulele Filipine n'au fost bântuite de un uragan mai puternic decât acela care a devastat mai multe dintre aceste insule, în ziua de 17 Noembrie.**

Numărul victimelor recentului uragan se ridică la 123. Se crede că ar mai fi alte numeroase victime în satele îndepărtate.

Pagubele trec de suma de 100 milioane franci. Uraganul a devastat mai ales coastele insulelor, scufundând numeroase bărci. De-alungul coastelor s'au înecat 65 de pescari.

Pe insula Zebu au fost transformate în ruine 60 la sută din numărul total al caselor.

Meteorologiștii se tem că arhipelagul insulelor Filipine va fi pustiit din nou de acest uragan, care acum evoluiază în largul coastei occidentale a insulei Lucon.

Izrael a proscris guvernul!

— Nici un vot jidănesc liberalilor. Lupta îndârjită cu toate mijloacele. Jidanii merg bloc pe listele național-țărăniste. Ședința comunității kahalice din București.

— Care-i situația d-lui Manolescu-Strunga? —

Aseară a avut loc la sediul comunității jidănești din București, o consfătuire a principalelor căpetenii ale Kahalului din România.

Au luat parte: FILDERMANN, HORIA... CARP, KAUFMANN, MICU ZENTLER, MARGULIES, BIRMANN, CORNEA, FRIEDMANN etc., în total vreo 30 de granguri ai Alianței universale izraelite.

S'a discutat, cu ușile închise, dela ora 9 seara la 1 noaptea, situația politică și s'a avizat asupra măsurilor pe care le vor lua jidanii în apropiata luptă electorală.

NICI UN VOT LIBERALILOR

Prima măsură care a fost hotărîtă este: NICI UN VOT LIBERALILOR!

Jidanii au adoptat, mai de multă vreme, atitudine ostilă față de liberali. Raporturile nu ajunseseră însă intenabile. La alegerile generale din 1933 și în alegerile parțiale și județene din ultimul timp au mai fost jidani cari au votat cu liberalii.

Aseară, însă, s'a hotărît în mod definitiv, proscrierea liberalilor. Colaborarea d-lui Tătărăscu cu d-nii prof. N. Iorga și Al. Vaida, i-a pus pe jidani în situația de a declara un fel de război sfânt împotriva partidului liberal.

Cuvântul de ordine stabilit aseară este: nici un evreu nu se va retrage din partidul liberal, spre a nu se demasca adversitatea lui Izrael pentru guvern. **In schimb, însă, nici un vot, din cele 280.000 —300.000 de sufragii jidănești, nu va merge pe listele guvernului.**

Demonstrativ pentru d. Mihalache

Toate voturile evreești vor fi date național-țărăniștilor. —„**Noi, a spus Fildermann, trebuie să facem o demonstrație categorică pentru Mihalache, împotriva căruia s'a concentrat toată lupta, socotindu-se că astfel se lovește în poporul evreu**".

Nici un vot nu va fi pierdut pe altă listă. Insuși d. Iunian va fi sacrificat, jidanii votând exclusiv pentru țărăniști.

S'a hotărît de asemeni ca toată propaganda jidănească prin presă și prin organizațiile ovreești și sioniste să fie canalizată exclusiv pentru d. Mihalache.

Național-țărăniștii vor avea astfel toate voturile jidănești, inclusiv pe ale comuniștilor, cari nu vor pune liste și nu vor sprijini organizațiile socialiste.

SITUAȚIA GUVERNULUI

Poziția guvernului este clară. El nu va putea face apel decât la voturile românești. In afară de boicotul voturilor jidănești, listele guvernului vor avea să înfrunte și toată propaganda verbală și scrisă, ostilă, a lui Izrael și bineînțeles imensa corupție pe care o va dezlănțui finanța ovreiască.

Dacă așa stau lucrurile și dacă guvernul trebuie să-și îndrepte apelurile numai la sufragiile Românilor, se pune întrebarea: pentru ce se provoacă, totuși, conștiința românească, prin gesturi stupide?

D. Strunga braț la braț cu Schor?

Opinia publică este profund indignată de ceiace s'a petrecut altăieri seară la restaurantul Continental. D. Manolescu-Strunga, ieșind dela depunerea jurământului, n'a socotit că'și poate manifesta mai bine satisfacția de a fi din nou ministru — când nimeni nu mai credea — decât ducându-se în frac să ia masa la Continental în tovărășia celui mai fonf și mai scârbos jidan dela „Adevărul", știrbul SCHOR-SOREANU.

Este știut ce s'a întâmplat. Jidanul după ce a mâncat bine, a aprins o havană și s'a apucat să svârle batjocoritor fumul spre o altă masă, vecină, la care se găsea deputatul național-creștin ROBU. Provocat, d. Robu i-a spus lui Schor: „măi jidane, ține-ți fumul, că te la mama dracului". Incurajat de faptul că era la masă c'un ministru, Schor a continuat să provoace. D. Robu i-a repetat somația. Atunci d. Strunga a intervenit: „d-le deputat, dacă nu-ți vezi de treabă, chem Parchetul!"

Robu s'a înfuriat atunci: — „Cum, Parchetul pentru un jidan"?

Și dintr'o singură săritură, l-a înhățat pe jidan și l-a băgat pe sub mese. D. Strunga în frac a șters-o, tiptil. Jidanul a găsit ce căuta și a nemerit prin closete. Dar gestul d-lui Strunga, de-a benchetui c'un jidan dela presa care înjura a doua zi guvernul, a rămas! Și se va sparge, fără îndoială, în capul guvernului, care are nevoie de voturi românești, nu de adeziuni jidănești, pe cari d. Tătărăscu nu le va avea ori cât va sta d. Strunga la masă cu jidanii.

LASAȚI-I PE ROMANI SA VOTEZE!

Prin urmare să fim înțeleși! Guvernul să nu-și facă iluzia că va avea un vot dela jidani.

Dar, tot în această ordine de idei, ni se mai semnalează un fapt grav.

Ni se aduce, într'adevăr, la cunoștință că la înscrierile în listele electorale, din care au fost șterși mulți Români, dar în care jidanii se găsesc în păr, se fac dificultăți Românilor la judecătorii. Astfel, Românilor cari se caută în liste și nu se găsesc, atunci când cer să fie trecuți între alegători (operația este legală până la publicarea decretului de convocare a corpului electoral) li se pretinde o serie de formalități grele, cari îi fac pe mulți să se lipsească de a mai vota. Nu e vorba numai de certificate doveditoare a domiciliului sau de impozitele la zi etc. Unora li s'a cerut să aducă dela comisariate adeverințe de moralitate, dovezi că n'au fost condamnați pentru beție etc. Șicane, ba chiar și ofense pentru oamenii cumsecade.

Intrebăm: ce urmărește guvernul cu aceste șicane și insulte? Să-și îndepărteze simpatiile, foarte subțiate dealtfel, ale corpului electoral? Guvernul a făcut un cartel cu d-nii Iorga și Vaida. Se bizue deci și pe alte voturi decât pe-ale partizanilor liberali cari se găsesc deobicei înscriși în liste. Atunci? Vrea să-i lase să voteze numai pe jidani, cari nu vor lipsi, e sigur, dela vot, pentru țărăniști?

Cerem în consecință și în însuși interesul cauzei românești și al triumfului mișcărilor naționaliste, să se dea putința tuturor Românilor să-și rostească cuvântul, în aceste alegeri. Au, în ori ce caz, mai mult drept Românii decât jidanii, să hotărască de soarta acestei țări.

DR. ILIE RADULESCU

Numeroși diplomați sovietici arestați

— Printre aceștia se află și ambasadorii comuniști din Varșovia, Berlin și Ankara. —

Paris, 20 (Rador). — **Corespondentul din Moscova al agenției Havas anunță:**

Circulă svonul că mai mulți membri ai corpului diplomatic sovietic sunt arestați. Astfel se citează numele d-lor IURENEV, ambasador la Berlin, KARSKI, care a înlocuit ca ambasador la Ankara pe d. Karahan, DAVTIAN, ambasador la Varșovia, BRODOVSKI, ministru la Riga, PODOLSKI, ministru la Kaunas, și ASMUS, ministru la Helsinki.

Se afirmă că sunt deasemenea arestați d-nii POSTUILOV, corespondentul agenției Tass la Varșovia, ALEXANDROV, atașatul de presă al ambasadei sovietice din capitala Poloniei, și KLIMOV, corespondentul ziarului „Pravda" la Berlin.

Circulă deasemeni svonul că d. POSTȘEV, membru supleant al biroului politic al comitetului central al partidului comunist, s'ar fi sinucis, iar soția sa ar fi fost împușcată.

Aviatorul Clouston și aviatoarea Kirbygreen au plecat spre Londra

Cairo, 20 (Rador). — Aviatorul Clouston și aviatoarea mistres Kirbygreen și-au luat sborul la miezul nopții, plecând spre Londra.

Mahatma Gandhi grav bolnav

Fruntașul naționalist indian va fi sfătuit să renunțe la orice activitate

Bombay, 20 (Rador). — Medicii cari îngrijesc pe Mahatma Gandhi anunță că arterio-scleroza de care suferă marele luptător indian a ajuns într'o fază foarte periculoasă.

Starea sănătății sale s'ar agrava foarte mult dacă Mahatma Gandhi nu se va hotărî să renunțe la orice fel de activitate timp de mai multe luni. Se afirmă că niciodată sănătatea fruntașului naționalist nu a fost mai precară ca acum.

N'a fost arestat nici un ofițer la Viena

— Desmințirea oficială —

VIENA, 20 (Rador). — *Se desminte oficial știrea că mai mulți ofițeri ar fi arestați pentru înaltă trădare în diferite cazărmi din Viena.*

Suveranii Bulgariei vor rămâne câteva zile la Zürich

Berna, 20 (Rador). — Regele și Regina Bulgariei au sosit la Zuerich, unde vor rămâne incognito mai multe zile împreună cu Principele Ciril, fratele Suveranului bulgar.

Dela Zuerich, Suveranii Bulgariei se vor duce la Sofia.

Japonezii înaintează vertiginos spre Nanking

— Rezistența chinezilor este complet desființată. Ambasadorul Statelor-Unite a părăsit Nanking-ul. —

Nanking, 20. — Aproximativ 200.000 de persoane au părăsit până acum orașul. Valul refugiaților începe să scadă.

Cartierele mărginașe ale Nankingului dau impresia celei mai jalnice părăsiri. Cea mai mare parte din magazine sunt închise și vitrinele bătute în scânduri. Ziarele nu mai apar sau apar într'un format redus. Birourile administrative mai păstrează doar câte opt sau zece funcționari.

Japonezii înaintează vertiginos spre capitală.

Linia „Hindenburg" a fost străpunsă de japonezi

Shanghai, 20 (Rador). — **Linia „Hindenburg", ultimul front de rezistență al chinezilor, a fost străpunsă de japonezi la 19 kilometri depărtare de flancul stâng al trupelor chineze, între Yangtsekiang și Ciangsu.**

Rezistența chinezilor este complet desființată.

După un asalt dat din trei direcții a căzut și localitatea Ciangsu. Japonezii încearcă acum o mișcare de flanc împotriva orașului Suceau.

*

Nanking, 20 (Rador). — In cercurile diplomatice se afirmă că ambasadele Statelor Unite și Marei Britanii și celelalte ambasade și legații vor fi mutate dela Nanking la Sankeu, de îndată ce se va anunța oficial mutarea în această localitate a autorităților guvernamentale.

Generalul MATSUI, comandantul forțelor japoneze de pe frontul Shanghay-ului

SHANGHAI, 20 (Rador). — D. Johnson, ambasadorul Statelor-Unite, a părăsit Nankingul împreună cu funcționarii ambasadei, îmbarcându-se pe vasul „Luzon".

Bâzu Cantacuzino a decolat azi dela Londra spre Capetown

Londra, 20 (Rador). — Aviatorul român BAZU CANTACUZINO și-a luat sborul azi dimineață la ora 0 și 36 dela aerodromul Croydon spre a face raidul LONDRA-CAPETOWN.

*

Le Bourget, 20 (Rador). — *Aviatorul român Bâzu Cantacuzino, care face un raid Londra-Capetown, spre a bate recordul existent, a făcut o escală la Le Bourget, unde a ajuns la ora 1 și 53 minute. După o mică reaprovizionare cu benzină, aviatorul român a plecat la ora 2 și 31 minute în direcția Tunis.*

Celebrul aviator român pilotează un avion monoplan „Caudron", de tipul „Typhon", înzestrat cu 2 motoare, fiecare de câte 220 cai putere.

D-nii Kanya și Daranyi au plecat la Berlin, în vizită oficială

Budapesta, 20 (Rador). — Agenția telegrafică ungară transmite următorul comunicat oficial:

D. Daranyi, președintele consiliului de miniștri și d. de Kanya, ministrul de externe al Ungariei, pleacă azi la Berlin, pentru a face o vizită oficială guvernului german.

Vizita celor doi oameni de stat unguri este un răspuns la vizitele pe cari oamenii de stat germani le-au făcut în ultimul timp guvernului ungar la Budapesta și o nouă dovadă a relațiunilor amicale dintre Ungaria și Germania.

Știri și polemici

D. GH. TATARASCU, președintele consiliului de miniștri, fiind ușor gripat, a suspendat audiențele.

*

SAPTAMANA viitoare va fi convocată delegația permanentă a partidului liberal, sub președinția d-lui Dinu Brătianu.

*

LA 11 DECEMBRIE vor începe, la București, tratative cu reprezentanți ai guvernului leton, în vederea încheierii unei convențiuni de comerț și plăți cu această țară.

*

DELEGAȚIA de secretar general al ministerului de finanțe a d-lui Mihail Lăzeanu nu a mai fost reînoită.

Secretari generali ai acestui departament rămân d-nii Mircea Durma și C. Simionescu.

*

D. ISTRATE MICESCU va fi proclamat președinte al Uniunii avocaților din România, fără contracandidat.

*

D. RADU PORTOCALA, subsecretar de stat la ministerul de interne, a fost instalat azi dimineață.

*

CONSILIUL de miniștri, care urma să aibă loc azi, s'a amânat pentru o altă dată.

*

LA MINISTERUL finanțelor, se examinează amănunțit randamentul încasărilor statului, pe categorii de impozite.

Aceasta, spre a se vedea în ce măsură s'ar putea mări acest randament, fără vreun spor de fiscalitate.

*

ALEGERILE pentru Cameră au fost fixate pentru 20 Decembrie; pentru Senat, la 22 Decembrie; pentru reprezentanții consiliilor comunale la 28 Decembrie, iar pentru Camerele profesionale, la 30 Decembrie.

*

MINISTERUL de finanțe a hotărît ca începând cu data de 18 Noembrie, depunerea declarațiilor cu titlurile de rentă ale statului pentru stampilare, precum și eliberarea titlurilor, să se facă la sediul Comisiei de stampilare în localul ministerului de finanțe.

*

ASEARA la orele 9 a sosit în Capitală d. Friederich, primarul orașului Breslau, însoțit de d. Hössel, comisarul general al expoziției internaționale din Breslau. Pe peron d-sa a fost salutat de d. Al. G. Donescu, primarul general al Capitalei și de d. Fabricius, ministrul Germaniei la București.

*

D. prof. dr. EMIL HAȚIEGANU va candida în fruntea listei guvernamentale dela Cluj.

*

AZI după amiază la orele 5, Senatul Universității din Iași se va întruni spre a desbate cazul celor 5 profesori de la facultatea de medicină, trimiși de ministerul educației naționale în judecată pentrucă nu și-au stabilit domiciliul, conform nouei legi.

Aceștia sunt: d-na Elena Pușcariu și d-nii Cosăcescu, Petruș Niculescu, Ștefănescu Gaiați și Gălășescu.

*

D. OCTAVIAN GOGA, președintele partidului național-creștin, va lua cuvântul mâine, Duminică, la o întrunire publică din Capitală, organizată de partidul național-creștin.

*

CONSILIUL inspectorilor generali ai învățământului primar a fost convocat pentru zilele de 25 și 26 Noembrie.

*

IN MONITORUL OFICIAL de azi a apărut decretul de dizolvare a Parlamentului.

*

ESTE inexact că se duc tratative pentru crearea unui bloc al opoziției.

Toate partidele se prezintă singure în alegeri.

*

CONTROLUL operațiunilor administrative și contabile, privind fondul apărării naționale, se va face de un comitet compus din: secretarii generali ai ministerului apărării naționale, secretarul general al ministerului aerului și marinei, secretarul general al ministerului de finanțe și un consilier delegat al Inaltei Curți de Conturi.

*

D. RICHARD FRANASOVICI a lucrat ieri după masă cu d. general Gabriel Marinescu, stabilind măsurile de ordine care trebuesc luate în vederea alegerilor.

*

ASEARA, comisia centrală electorală a ținut o nouă ședință pentru elaborarea de avize consultative cu privire la noi semne electorale solicitate în legătură cu viitoarele alegeri generale.

Comisia a avizat că nu se mai pot face adăugiri sau ștergeri în listele electorale decât până la data convocării corpului electoral.

In cursul zilei de astăzi d. ministru V. P. Sassu urmează să aprobe sau să respingă aceste avize consultative.

*

D. V. G. BARCA, fost subsecretar de stat la interne, a luat azi în primire noul post dela președinția consiliului de miniștri.

*

Roma, 20 (Rador). — *Corespondentul agenției Havas transmite:*

Circulă svonul că în curând se va produce o remaniere a guvernului, schimbându-se titularul Coloniilor.

Deocamdată nu se poate obține o confirmare a svonului, fiindcă cercurile bine informate refuză să facă vreo declarație.

Redactor responsabil: EUGEN VICTOR POPA

Tipografia Ziarului „UNIVERSUL" Str. Brezoianu 23-25 București

„ASOCIAȚIUNII" SIBIU

6 pagini 3 lei — ANUL VI, No. 927 — Marți 23 Noembrie 1937

Taxa poștală plătită în numerar conform aprobării Dir. Gen. P.T.T. No. 118.370/1934

Porunca Vremii

TRIBUNĂ ZILNICĂ DE LUPTĂ NAȚIONALĂ ȘI CREȘTINĂ

„Cartelați pentru teatre, cartelați pentru ziaristică și pentru literatură, ei (evreii) sînt azi stăpînii cinematografelor.

Se poate să îi convie a face o rasă de nebuni, de criminali și de desmățați, dar noi nu o putem îngădui.

Declararea patronilor e o necesitate azi; expropierea lor va fi una de mîni".

N. IORGA

(În articolul „Cartelul Filmelor" publicat ieri în „Neamul Românesc".)

Abonamente Anuale: Lei 1000 pentru instituții și sprijinitori; Lei 800 pentru orașe; Lei 600 pentru sate. Se primesc și abonamente pe 6 și 3 luni.

Orice sumă se poate trimite prin Casa de economii și Cecuri poștale (CEC) astfel: ABONAȚII PENTRU CONTUL 1224; DEPOZITARII „ „ 10405

Director: Dr. ILIE RĂDULESCU

Redacția și Administrația: BUCUREȘTI I, Str. Sărindar 18

TELEFON: Direcție, redacție 4.1853; Ad-ție publicitate 4.1852

Evită pe jidan și întoarce spatele cozilor de topor!

Numai perciunii ne-ar fi lipsit!

Partidul național-țărănesc continuă să-și verse, pe toate coloanele oficiosului său „Dreptatea", amărăciunea de-a nu fi fost adus la guvern. Sbătându-se între indignare și desperare, scribii d-lui Ion Mihalache se întrec în ignominii și trivialități împotriva tuturor acelora cari au barat venirea la putere a conglomeratului național-țărănesc. N'am avea nimic de spus. In definitiv, ce să facă bieții oameni! Își împrăștie și ei, cum pot, necazul. Dar aceiaș „Dreptate" publică, în zilele acestea, programul de guvernare imediată a partidului național-țărănesc. Program, pe temeiul căruia — ni se spune — d. Ion Mihalache a solicitat Suveranului un guvern al d-sale.

Am urmărit cu atenție tot ce este scris în acest program. Mărturisim că ne-am făcut, de mai multe ori, cruce și ne-am zis: „bine că ne-a ferit Dumnezeu de-o guvernare național-țărănistă! Dacă oamenii acestia au curajul să pună negru pe alb și să înmâneze Regelui astfel de ofense împotriva demnității naționale, vă închipuiți ce zile tragice ne-ar fi fost date să trăim efectiv sub un regim național-țărănesc"!

Intr'adevăr, fără să stăruim prea mult asupra divagațiilor acestui program scris, subscris și prezentat Factorului Constituțional, de către d. Ion Mihalache, să ne oprim un moment la un singur capitol: POLITICA FAȚA DE MINORITAȚI. Pe câtă vreme, cu privire la revendicările românești, programul d-lui Mihalache nu cuprinde decât o searbădă enunțare platonică, (anume: „pentru protecțiunea muncii naționale" vom lua măsuri în scopul de a se asigura eficacitatea acțiunii de utilizare a personalului românesc în întreprinderile economice"), minorităților li se acordă o atențiune largă și îndrăzneață, ba chiar jignitoare pentru demnitatea noastră românească. Ascultați și dv. ce se spune în acest capitol al politicii minoritare: „se va urmări realizarea unei pașnice conviețuiri și solidară colaborare cu toate minoritățile din țară, întru ridicarea și apărarea patriei, cu primatul românismului. In acest scop vom garanta:

1) respectul limbei, credinței și naționalității tuturor minorităților din țară;

2) egalitatea drepturilor și libertăților, potrivit legilor și fără deosebire de obârșie, limbă și credință religioasă;

3) respectarea cultului și învățământului, dând toată atențiunea problemei ASIGURARII MATERIALE A PREOȚIMII ȘI CORPULUI DIDACTIC MINORITAR;

4) pentru pregătirea elementelor, menite să intre în administrația ținuturilor locuite de minorități, se vor INFIINȚA CATEDRE DE LIMBA ȘI LITERATURA MINORITAȚILOR RESPECTIVE, pe lângă unele școli românești, formându-se astfel pionii de contact cultural și sufletesc cu populațiunile alogene".

„Se vor înființa totodată secții MINORITARE PE LANGA ȘCOLILE NORMALE DE BAEȚI ȘI FETE, IN VEDEREA PREGATIRII CORPULUI DIDACTICC PENTRU ȘCOLILE PRIMARE MINORITARE".

Ei acum, vă rog să-mi spuneți dacă un partid care vorbește așa — de întărirea Patriei, de primatul românismului cu minorități pe cari ți le ridică în cap — n'ar trebui luat la goană cu pietre! Ce altceva înseamnă toate aceste garanții, pe care d. Mihalache le acordă minorităților, decât dinamită la temelia acestui stat național? „Respectul limbei, credinței, naționalității minoritare; egalitatea tuturor drepturilor și libertăților, fără deosebire de obârșie, limbă și religie; asigurarea vieții materiale a preoților și corpului didactic minoritar, ba chiar catedre pentru limbile minoritare"... — cum vă explicați, vă rog, această demagogie programatică, decât ca o mizerabilă lovitură împotriva unității statului român. N'au nevoie să învețe minoritarii limba țării! Vom fi obligați noi, Românii, cari îi adminstrăm să ne descurcăm cu ei în ungurește, în rusește și în idiș. N'aveți grijă fraților din sinagogi, dacă ne votați, vă vom asigura starea materială a rabinilor și a învățătorilor din școlile voastre jidănești! Vă invit să citiți și să recitiți de câteva ori, aceste criminale declarații programatice ale partidului național-țărănesc, pentruca să vă dați seama cine ar fi voit să ne guverneze și ce ne-ar fi așteptat într'o astfel de nenorocită guvernare. Și priviți, totuși, câtă perfidie! Se spune în acest program: „garantăm aceste măsuri spre a asigura o pașnică conviețuire și solidară colaborare cu toate minoritățile, întru apărarea patriei, cu primatul românismului...". Apăi așa ne apărăm Patria, d-le Mihalache? Asta-i primat românesc, cu Români cari trebuie să învețe ei limba minorităților, în vreme ce pripășiții refuză să priceapă limba oficială a Statului? Dacă-i vorba așa, d-le Mihalache, apoi de ce să nu fim sinceri și să scriem pe șleau în programul d-tale: „limbile oficiale ale statului sunt: româna, maghiara, germana, ruteana, rusească și, mai ales, EBRAICA". Ar fi așa mai multă egalitate, decât rezultă, acum, din programul d-tale, unde, în vreme ce minoritarilor nu li se impune nici o obligație de-a învăța românește, se cere să înființăm catedre spre a ne iniția noi în limba lor!

Orice cuvânt e de prisos. Doamne, ce-am fi ajuns sub d. Mihalache! Dacă astăzi ne lipsesc, încă, e adevărat, perciunii, deși trăim efectiv într'o autentică Palestină, e sigur că într'o guvernare țărănistă am fi fost obligați să-i purtăm!

DR. ILIE RADULESCU

În a noastră țară blândă, / Hoț fiind, ȘTRUL astăzi are / Deci, ca'n rai se simte ȘTRUL,
ȘTRUL ABRUM a fost venit / O „guspudărie" mare, / Având toate din destul,
Ca o ploșniță flămândă, / Și'n ea vezi, — oricum te 'ntorci,— / Când Românul, fără pâine,
Ca un câine pocălit... / Vaci, găini, curcani și porci... / Duce, biet, un trai de câine!

Constatări îngrijorătoare

Efectele dezastruoase ale celor aproximativ optzeci de ani de cârmuire democrată a statului românesc, s'au răsfrânt în toate câmpurile de manifestare a vieții noastre etnice.

Țara a fost silită, deceniu de deceniu, să îndure rigorile blestemate ale unui regim politic în care legile s'au confundat cu capriciul arbitrarului, cinstea abstractă cu hoția de fapt, iar comandamentele ideii naționale cu consfințirea criminală a dominației străine. Nici un deziderat teoretic nu s'a realizat. Nici un gând regenerator de energie colectivă nu s'a implinit. Democrația românească, indiferent de nuanța ei de partid, a lucrat metodic la desorganizarea lăuntrică a neamului. Tot ce s'a făcut a contribuit în chip constant la întruchiparea acestei intenții inițiale, pe care, noi cei de astăzi, o știm prea bine și suntem hotăriți s'o răzbunăm. Poporului însă i-au trebuit multe experiențe dureroase până a-i demasca monstruoasa înfățișare reală. Căci el a crezut sincer, mai sincer decât toți imbecilii salonarzi ai principiilor egalitare, în legenda făgăduitoare de paradis terestru a democrației.

Legenda aceasta l-a mințit. Ea a fost doar o vrăjită unealtă de amăgire a națiunii, un mijloc miraculos prin care casta conducerii exploatatoare i-a captat neprihănitu-i fanatism, servindu-și lesne sălbaticele țeluri egoiste. Democrații noștri niciodată n'au iubit cu ardoare pură mulțimile, niciodată nu s'au insufletit pentru o luptă ireductibilă în vederea folosului și a relativei fericiri colective. S'au slujit în schimb, din belșug, de vestigiile doctrinare ale perimatei revoluții franceze, dând iluzia celor flămânzi de o altă soartă, că veacul suveranei libertăți de-abea acum începe.

Li s'au acordat țăranilor votul universal și improprietărirea. Trecând deocamdată peste ascunsele determinante locale, grație cărora s'au înfăptuit aceste două reforme „fundamentale" și lăsând la o parte reflexiile ce s'ar putea aduce în legătură cu sensul lor istoric, o întrebare totuși persistă: votul universal și improprietărirea au îmbunătățit într'adevăr starea poporului sau importanța lor se reduce la un gratuit joc de aparențe, menit să dismuleze crunta realitate existentă și să justifice utopic continuarea vechiului despotism deghizat? Dacă vestitele reforme ar fi contribuit efectiv la desăvârșirea vieții naționale, atunci cum se explică oare sbuciumul ăsta disperat de sărăcie și bestializare ce își urlă sinistru suferința dela un capăt la altul al țării? In ce fel să tălmăcim atunci chinul negru al neamului? Și mai cu seamă elanul lui dârz de a se smulge dintr'o mizeră stare de lucruri, spre a-și dura o nouă linie de orientare?

Falimentul haotic al democrației românești este o tragică realitate contemporană, un fapt politic de proporții uriașe care își întinde gura abisului peste întreg conținutul viu al națiunii, înghițind-o și coplesind-o.

Vreți probabil exemplificări concrete. Iată: tragedia sfâșietoare a moților și maramureșenilor. Se petrec în ținuturile acestea de magnifică glorie apusă, întâmplări înspăimântătoare. Jale și foame de neînchipuit. Te cuprinde o imensă mirare că oamenii ăștia mai trăiesc încă. Da, — se mișcă, umblă pe uliți ca niște stafii sdrențăroase și sunt sgârciți la vorbă. Cine știe ce sentimente păgâne le macină ființa! Noi vedem doar atâta că trupurile lor sunt schelete iar viața lor este un iad, redusă la primitivele nevoi animalice.

Moții! Maramureșenii! Două crâncene păcate ale României întregite pe care Dumnezeu ar fi prea milos dacă ni le-ar ierta. Două crime ale democrației noastre căzută în ghiarele iudaismului, două sacrilegii față de veșnicia românească.

Am impresia că a scrie despre moți și despre maramureșeni e o greșală, iar a căuta să demonstrezi cauza lor dreaptă, e o injurie adusă adevărului. Ce cuvinte de foc și de infinită revoltă omenească ar putea oare să adune în izbucnirea lor de lavă toată suferința aceasta milenară pe care pământul deabea o mai suportă?

Cei opt mii de țărani din Borșa au adresat un memoriu. Nu unei persoane, nu unui deputat sau unui ministru. Durerea lor se îndreaptă către țară. Borșenii își spun necazurile. Eu i-am ascultat într'o noapte de singurătate, citindu-le jalba. Și parcă așa fi asistat la o miluire a întregei istorii românești, dela început până azi.

In Maramureș, românii sunt vite ale însângeratului jug jidovesc și piese de exploatare ale demagogilor. In Maramureș, țăranii noștri trebuie să moară. Viața lor nu mai are niciun rost, decât acela de a fi mereu biciuiți și călcați în picioare de hoardele Galiției. Pentru ei legea-i o ficțiune, iar pentru stăpâni un drept nediscutat. Fiecare o întrebuințează cum vrea și cum îi place.

„In modul acesta, cu oameni numiți prin lege și nu aleși de composesori, cu atâtea organe de control și de legi bune aplicate rău, averea noastră este vânturată ca o pulbere de pe drum, iar noi proprietarii ei, trebuie să ne luăm lumea în cap și traista în băț și să cerșim pela ușa ministerelor, milă și dreptate, — flămânzi și cu fețele brăzdate de mizerie să ne odihnim pe peroanele gării și pe lângă zidurile de pe străzi, sfidându-ni-se sărăcia de către domni, închizându-ni-se porțile pe unde mergem. — astfel am ajuns noi, maramureșenii, în țara noastră românească. Am ajuns la ultima limită a disperării și nu ne-au mai rămas decât glonțul și mormântul".

Gândiți-vă, domnilor, că rândurile acestea sunt scrise de niște țărani, care cunosc misterul răbdării și al durerii îndelungi.

Totuși, ultima limită a disperării li s'a săpat în carne și în inimă. Ei vorbesc despre ceva ce este al lor, despre pădure și pământ.

Deaceea spasmul lor trebuie să ne îngrijoreze mai mult decât oricând.

Septimiu Bucur

ROMANII

Voi cu inima creștină:
De pe ochii voștri rupeți
Pânza'ntinsă de dușmani:
Nici un ac dela jidani!

Noul guvern, fără ideea națională!

de N. CREVEDIA

Guvernul s'a constituit.

Guvernul, după o expresie însăși a prim-ierului, este acum la lucru.

Am citit declarația inaugurală a d-lui Gheorghe Tătărăscu.

Ne-a plăcut și nu ne-a plăcut.

Ca formă literară, discursul d-lui Tătărăscu, este ca toate cuvântările sale, impecabil. Fostul și actualul autor dramatic știe să facă o frază artistică și când o rostește personal plăcerea estetică e și mai mare.

Dar pagina inaugurală a noului secol literar ne-a mâhnit din punct de vedere al fondului. D. Tătărăscu a ieșit în târg să se laude, ca Leana. Ia stați și ascultați încoace: „Grație situației economice și financiare înfloritoare, dobândite prin sforțările desfășurate în ultimii ani, vom putea pași fără întârziere...".

Mai întâi cuvântul PAȘI cade aici foarte neliterar și el exprimă și o imensă gogoașă politicianistă. Unde este situațiunea înfloritoare, economică și financiară, în țara aceasta ale cărei clase sociale au fost pauperizate până la piele?

Țărănimea mai întâi este într'un hal fără hal de sărac. Prețul produselor agricole a scăzut, iar impozitele au crescut. Neexistând alte mijloace de circulație economică și nici alte izvoare de producție, țăranii, din ce în ce mai mulți, au luat drumul orașelor și, când nu fac aici pe șomerii, muncesc pe câte 15 și 20 lei pe zi.

Țărănimea s'a dat la relele politicianiste, țărănimea e decavată de spirt, țărănimea, toată, zace bolnavă.

Funcționarii, învățătorii, profesorii, magistratura trăesc pe sponci.

Comerțul românesc nu e românesc, iar industria românească e inexistentă.

Intre toți acești factori de producție, muncitorimea autohtonă nu o duce mai bine.

Unde este situația economică și financiară înfloritoare, când viața s'a scumpit la o cifră insuportabilă?

D. Gh. Tătărăscu făgăduește să pună pe primul plan al noului plan cincinal țărănimea și muncitorii.

Suntem de acord. Dacă se rezolvă problema țărănească, guvernarea aceasta devine cu adevărat istorică. A rezolva problema țărănească, adică durerile a optzeci la sută din populația țării, înseamnă a mântui miezul problemei statului românesc de azi.

Intr'un articol special, vom încerca să arătăm că în afară de racilele sociale ale țărănimii, agricultura este aceia care trebuie pusă pe o bază nouă.

Guvernul are de gând să purceadă la industrializarea ei. Și aceasta este o simplă nerozie. Nu vom putea PAȘI la industrializare pe fâșeicile și panglicele de pământ cari au mai rămas după divizarea loturilor de acum cincisprezece ani.

Industrializarea agriculturii este operă de roman-fluviu, domnule Tătărăscu și proprietatea noastră agricolă a rămas la forma poemei în tr'un vers a d-lui Ion Pilat!

Opera de motorizare a agriculturii necesită apoi lucrul acela esențial: BANII. De unde-i iei, domnule Tătărăscu? Banii ne trebuesc deocamdată să înzestrăm oștirea că, uite, se apropie sfârșitul pământului.

Și chiar dacă am avea, să zicem, acești bani, va trebui să-i aruncăm peste hotare ca să aducem mașini?

In linii generale, problema muncitorească atârnă tot de ideia de românism. Nu putem să întreținem un minister al Muncii, foarte costititor, și o Casă a Asigurărilor Sociale, pentru a îndruma și ocroti la infinit o muncitorime care nici ea în cifra și în specialitățile ei, nu este românească.

D. Gh. Tătărăscu a atins problema capitalului care „trebuie să-și îndeplinească toate îndatoririle sale". Este o modă în Europa a bruscării capitalurilor. Ultimul ton l'a dat d. Mussolini. Il așteptăm pe d. Tătărăscu să sfărâme capitalurile evreești și străine din această țară, capitaluri care produc lucruri proaste și scumpe, pentru niște consumatori români, învățați să înghită la infinit șopârle.

Aici am vrut să ajungem.

Ați observat că d. Gh. Tătărăscu n'a pomenit un cuvânt din cele pe cari le scrim noi aici în fiecare zi? IDEIA NAȚIONALA LIPSEȘTE DIN PROGRAMUL NOULUI GUVERN. D. Gh. Tătărăscu n'a pomenit un cuvânt despre infecția trupului țării cu elemente străine, în special iudaice, introduse de curând. Nici o vorbă despre românizarea orașelor, despre naționalizarea negoțului și a industriei, despre marea problemă a ceasului de față.

(Urmare în pagina 5-a)

Pentru cine vă tăieți?

Se pare că marele banchet de sânge al alegerilor a început. Peste tot, în țară, adversarii se duelează la ușa tribunalelor, pentru a cuceri locul de frunte pe buletinele de vot. Nici n'a apărut decretul pentru convocarea corpului electoral și dușmăniile de partid se refac, se încheagă după aceleași vechi și triste clișee. Inarmați până 'n dinți și convinși că ei au în mână soarta țării și servesc istoria, fiecare elector își ascute instrumentele de bătaie, revolverele se încarcă demonstrativ, vestindu-și intervenția și din acest uriaș vălmășag politic se presimt morții de mâine...

Votul a isbutit să reabiliteze cuțitul. Alegerile au fost totdeauna clipe de cumplită încleștare. In trecut câteva cadavre au sfințit bătălia politică. Acum, după această dramatică experiență, din care totuși nimeni n'a priceput nimic, drama se reia dela început, cu aceeași criminală pasiune. Lumea e, în sfârșit, fanatizată. Câtă vreme nu erau altceva decât o concurență a intereselor de partid, dar nu se născuse încă mistica ideilor, alegerile mai puteau înfățișa aparențe de civilizație și armonie. Interesul e câinos, dar el nu îmbrâncește pe nimeni, de cât prea rar, la acțiuni ucigașe. Astăzi însă, după această perioadă de indoctrinare, ideologia a împărțit țara în tabere neîmpăcate, care se urăsc și se caută, se detestă și se urmăresc, pentru ca din ciocnirea lor, cineva să moară și adevărul să biruie.

Altădată am fost un popor cuminte. Un bloc de simțire. O singură conștiință și același ideal. Din această unitate s'au născut toate acțiunile care au dus la întemeierea României moderne. Astăzi vrem cu orice preț să fim la nivelul statelor cari se spintecă, în toate direcțiile, pe temeiuri de ideologie. Se crede că putem avea mai multe feluri de a simți, câteva conștiințe și idealuri diverse. România de mâine, când va fi cum va fi, se naște din ciomagul doctrinei și din pumnuri de gândire. Două lumi — două ideologii politice, a spus, într'o svâcnire de sinceritate, un conducător de partid. Dar vedem acum că în încăerare sunt mai multe steaguri, iar recolta de cadavre va fi mai copioasă.

Crima se săvârșește din îndemnul proorocilor cari, ei înșiși sunt leali și se socotesc învestiți cu o misiune. Stânga pretinde că ea are datoria de a întocmi țara de mâine. Dreapta, care, firește, este ruptă din năzuințele de totdeauna ale neamului, crede că este dreptul ei de a zidi altă Românie Nu e vorba de o hartă obișnuită, care se lichidează, după bătaie, printr'un sărut de bale și câteva sprituri amicale sorbite la cea mai apropiată cârciumă, ci de altceva, mult mai grav, de o adversitate care merge la suprimare. Cineva trebuie să învingă. Cineva trebuie să moară...

Regimul politic în care trăim din imitație și prostie, a distrus solidaritatea neamului. Partidele poartă răspunderea desmățului prezent. Armistițiul patimilor nu mai este posibil. Atunci? O singură soluție: suprimarea lor. Câțiva ani de zile oamenii politici să stea cu călușul la gură.

I. P. Prundeni

Cămașă de forță

Binevoiți să și le vadă publicate și la gazetă!

Rectificare

Am anunțat într'o cămașă de forță anterioară, că fostul minister al agriculturii și domeniilor a fost scindat în alte 14 ministere și subsecretariate de stat.

Ni se face însă cunoscut că nu 14 sunt toate, ci 24.

Iată numele lor:

Ministerul mașinilor de treerat (vorbe).
Ministerul Merelor.
Ministerul Perelor Mălăiețe.
Ministerul Textilelor și al Fitilelor
Ministerul Sforilor de cânepă.
Ministerul Boabelor de Fasule Sassu.
Etc., etc.

O nouă excelență

In locul d-lui Valer Pop, ministru de industrie și comerț, a fost numit, precum ați văzut, d. ing. Ion... Ion și mai cum? Ion Bujor? Ion Bujie? Ion Bâjoi?
Doamne, n'o fi vre-un pseudonim!?

Imprudență

„Viitorul" *publică fotografia unor* „blocuri imense, după arhitectura modernă, în Capitală".

Dece nu are „Viitorul" *pudoare măcar?*

Blocurile în chestiune sunt de-ale guvernamentalilor cari au acum să-

Expoziția Anticomunistă din Berlin

de GHEORGHE BARBUL

Cu toate că, odată cu preluarea puterii politice de către partidul național-socialist, comunismul a fost lichidat în Germania, lupta în contra acestei „încarnații a răului" — cum este numită doctrina lui Karl Marx în al treilea Reich — continuă. Pe lângă preocupările de moment ale politicei germane, cari sunt anexarea Dan zigului și aprovizionarea cu materii prime pe care guvernul o vede soluționată prin retrocedarea colonillor pierdute în baza tratatului dela Versailles, exaltarea ideii de rasă și propaganda anticomunistă sunt duse cu dârzenie și intensitate pentru pregătirea generației tinere în vederea marei răfuieli cu comunismul.

ISRAEL ȘI BOLȘEVISMUL

In expoziția anticomunistă, care are loc în fostul Reichstag, ca o continuare a expoziției dela Nürenberg, istoria bolșevismului este strâns legată de istoria lui Israel; mai mult chiar, este subordonată acesteia. Începând cu o enormă hartă a continentelor pe cari un imens paiangen cu cap de jidan (gen. PETRICA) desemnat deasupra Moscovei, o cuprinde cu multiplele lui picioare, continuă arătând întreaga acțiunea destructivă și comunizantă a microbului bolșevic — EVREUL.

In sala întâia sunt prezentate fazele de formare și de dezvoltare a poporului jidovesc, care, cu toate încrucișările multiple, a reușit să-și definească rasa, ca mai pe urmă prin stricte prescripțiuni religioase să și-o păstreze nealterată și neamestecată cu alte popoare. Spre a demonstra permanența tendință de a pune stăpânire pe popoare, un tablou înfățișează înscăunarea pe tronul Romei a lui Septimiu Sever de origină iudeo-syriană, îndreptând Imperiul spre decadență politică și culturală accentuată mai ales sub domnia urmașului său Caligula.

CAMATARII ȘI „MARII BANCHERI"

Tabloul vecin ne trece în evul mediu german. Jidovii se ocupau și pe vremea aceea cu cămătăria. Documente contimporane dovedesc ura țăranilor și a meseriașilor față de ei. O colecție întreagă de poezii populare germane expuse aici amintesc chiotele lui Radu Bardă.

Vedem înălțarea casei Rotschild, care tindea să cuprindă în rețeaua ei de creditor pe toți principii europeni, înființarea francmasoneriei, și în cele din urmă rolul jidanilor la înființarea „Uniunii Izrailite Universale".

In fața documentelor văzute aici, istoria ia un aspect cu totul nou. Revoluțiile și războaiele devin unelte de luptă în mâini jidovești, iar consecințele lor, momente prielnice pentru întărirea stăpânirii francmasone.

Karl Marx nu ne este prezentat ca întemeetorul unei doctrine. Ea exista de mult în comunitățile evreești. Se aștepta numai momentul pentru lansarea ei. Karl Marx a fost numai pana care a prezentat unui secol supra-industrializat o doctrină ale cărei efecte distrugătoare au fost mult calculate în lojile francmasone. In cinci mari tablouri așezate sub fotografia lui Karl Marx se poate descifra ce vede hitlerismul în această doctrină. Intâiul reprezintă dinamitarea societății prin luptele de clasă. Al doilea: distrugerea țărănimii, care este pârghia de rezistență a unui popor. Al treilea: nimicirea bisericii ca să dea vieții un sens pur material. Al patrulea: desființarea proprietății pentru a rupe legăturile dintre individ și patrie, iar al cincilea arată distrugerea familiei și socializarea femeii pentru slăbirea vitalității ariene.

In altă sală începe istoria partiduiui social-democrat din Germania înființat de jidanul Liebknecht, în anul 1869, partid care în anul 1889 aderă la internaționala a II-a din Paris.

In sala vecină este demascată întreaga operă a partidului social-democrat din Rusia, rupt în două în anul 1903, la congresul dela Londra, o parte trecând sub conducerea lui Lenin (bolșevici), iar alta — latura moderată — (menșevici). Ii vedem la lucru în anul 1905 în urma slăbirii autorității țariste prin pierderea războiului ruso-japonez.

Sunt aci fotografiile numeroaselor atentate după reprimarea revoltei ulterioare războiului. Interesant este cel comis împotriva unui transport de bani

Un tablou ne arată guvernul Kerensky, ca să ajungem însfârșit la guvernul Lenin. „Aceste capete au fost instalate de comunism în fruntea Rusiei", spune ghidul nostru, un

(Urmare în pag. II-a).

SPORT

U.F.S.R.-ul are nevoe de bani...

Ca din senin o nouă lovitură a fost dată footballului. Şi de către cine? chiar de forul care are menirea de a veghia la buna dezvoltare a sportului românesc.

U. F. S. R.-ul, rezultanta uniunii federaţiilor sportive, are nevoe de bani. Pentru aceasta, la fel ca şi fiscul, care e cu totul străin de mersul sportului în ţară, percepe un impozit care nu-şi are rostul, dată fiind situaţia tragică a grupărilor, şi pe care nu are dreptul să-l perceapă.

Să ne înţelegem. Ce a făcut U. F. S.R.-ul pentru grupările mici? Nimic.

F. R. F. A., care le face administraţia, conştientă de sărăcia în care se sbat, deşi, am spus mai sus, le prestează servicii administrative *nu le încasează nici o centimă.*

Dece? Tocmai pentru a nu le da singura măciucă necesară pentru a le împiedica existenţa.

Dealtfel F. R. F. A. a instituit, din proprie iniţiativă şi pentru a creea un fond U. F. S. R.-ului, o taxă de doi lei la matchurile internaţionale organizate de F. R. F. A. şi o taxă de un leu la partidele internaţionale inter-cluburi. Suficient, deoarece acestea sunt cele mai bune matchuri, cari aduc şi cei mai mulţi bani. Prin urmare se plătea U. F. S.R.-ului DIN EXCEDENTE.

Ei bine, Uniunii nu i-au fost suficiente aceste taxe şi a venit cu altele pe care le aplică grupărilor mici sau mari, chiar atunci când sunt deficite.

Iată dar cum U. F. S. R.-ul contribue cu ce poate pentru ca răposarea sportului românesc să fie cât mai grabnică.

Şi noi, care credeam că altul e rostul existenţei acestui for.

Mai ales gazetarilor sportivi şi oficialilor, cari prestează servicii sportului, nu găsim raţiunea pentru care sunt forţaţi să plătească intrarea la matchuri deşi au carnete F. R. F. A.

Dacă F. R. F. A., înţelege să permită acelora cari sunt în slujba sportului, intrarea pe bază de carnete, cu ce drept vine U. F. S. R.-ul şi se amestecă în organizaţia internă a Federaţiei şi mai ales după ce criterii vine să separe pe acei cari pot intra gratuit de acei cari trebue să plătească o taxă pe care n'are dreptul s'o perceapă.

Presa acreditată pe lângă F. R. F. A. întreabă cu ce drept e obligată la plată, atunci când vine pe arenele de sport pentru a-şi face datoria. Dar oficialii, dar arbitrii, dar reporterii fotografi?

Ştim! U. F. S. R.-ul are iar nevoe de bani pentru plecarea la Tokio.

N. Dumitrescu

Puneri la punct

Se ştie că în etapa trecută a Cupei României campionii naţionali au întâlnit pe iudeo-maghiarii d-lui ing. HARET recte „TRICOLOR" C. F. P. V. căruia Venuştiii au ştiut spre satisfacţia tuturor să le administreze o bună corecţie eliminându-i din această competiţiune.

După acest match conducătorii Tricolor-ului în frunte cu d. Haret au plecat foarte consternaţi de forma slabă a echipei. Era şi de aşteptat. Ne miră chiar faptul că au putut să se ridice în clasamentul diviziei secunde până în locul doi. Ba mai mult decât atât. Emit cele mai vii pretenţii pentru a fi promovaţi în prima ligă. Ei bine până aici nu credeam să ajungă cu gluma d. ing. Haret. Suntem sătui de jidanii şi ungurii lui Goldenberg, Phoenix şi Amefa pentru a-i primi şi pe ai Tricolor-ului. Vom admite cât de multe echipe ca Unirea, Sportul Studenţesc, Victoria, etc., echipe cari simt româneşte şi luptă pentru ridicarea la nivelul cel mai înalt al elementului românesc. Cât timp d. ing. Haret nu va înţelege să-şi scuimbe politica de maghiarizare a foot-ball-ului ploeştean care la adăpostul falnicului Tricolor a înghebat un club de jidani şi unguri din cei mai sovinişti, nu vom înceta să arătăm publicului prahovean pe cine înţelege să aplaude şi să încurajeze la întâlnirile Tricolorului.

C. Const.

Cine pleacă la Cairo

România sau Venus?

Se întâlnesc două echipe cari au justificate pretenţii atunci când cer să reprezinte ţara în matchul dela Cairo cu Egiptul.

Întâlnirea dintre Venus şi România, ce se dispută azi pe stadionul „Principele Carol", *începând dela ora 14.45, este cea mai tare din actualul sezon.*

Nu mai puţin de 18 internaţionali vor evolua azi pe gazonul din deal.

Ambele echipe sunt de forţe aproape egale.

ROMANIA are neapărat în David un portar superior lui Iordăchescu; după noi, singurul compartiment în care naţionala întrece pe campioni.

VENUS are în Sfera şi Albu, un cuplu de fundaşi de puţin superior lui Burger-Dragomirescu.

Linia de mijloc e semnul de întrebare al ambelor echipe. Bărbulescu, Gain-Gorgorin deoparte; Vintilă, Iuhasz, Brandabura de cealaltă, sunt de forţe egale. Felul cum se vor comporta azi va tranşa superioritatea.

In atac este aceeaşi situaţie: deoparte: Bindea, Covaci, Baratky. Schwartz şi Dobay, jucători cu un palmares internaţional bogat; de cealaltă Ploeşteanu, Bodola, Humi, Petea şi Gruin o înaintare mai românească şi în plină formă.

Echipele au fost alcătuite de aşa natură încât nu se poate da un pronostic, şansă având fiecare în parte.

Am vrea ca sfârşitul să ne dea pe cel mai merituos învingător, care să ne şi reprezinte în partida cu Egiptul.

Conduce d. dr. Gabriel Rusu, secondat de d-nii J. Petrescu şi Buşa Gh.

Ghid

Unde mergem azi?

Ora 10: Lupte Greco-Romane. Teatrul „Regina Maria".

Ora 10.15: Crossul Bragadiru.

Ora 13.30: Hipism. Hipodromul Floreasca.

Ora 13: Foot-ball Teren A.N.E.F.

Ora 14.30: Rugby. Teren U.F.S.R. Matchuri de campionat.

Ora 14.45: Foot-ball. Teren A. N. E. F. România-Venus.

In ţară

Divizia Naţională A

Cu toate că în Capitală se joacă partida România-Venus, echipele cari nu au dat jucători *„Naţionalei"*, luptă pentru campionatul primei Diviziei. Astfel afară de matchul Sp. Studenţesc-Crişana, ce se dispută azi în Capitală, campionatul naţional programează încă trei partide divizionare în ţară.

LA ARAD

Amefa primeşte vizita făinicei grupări româneşti Unirea Tricolor cu o echipă tânără şi bine pusă la punct. Oborenii au reuşit câteva rezultate excelente în actualul campionat. De cealaltă parte Amefa deşi învinsă Duminica trecută pe teren propriu, este destul de periculoasă la ea acasă.

In aceste condiţiuni credem că până la sfârşit ambele echipe îşi vor împărţi frăţeşte cele două puncte în clasament.

LA CLUJ

Victoria întâlneşte Chinezul. Cu toate că timişorenii sunt cunoscători ai foot-ball-ului, nu pot emite pretenţii la victorie asupra mănăsturenilor cari azi deţin o formă excelentă. In cazul unei victorii, clujenii pot emite serioase pretenţii la şefia Seriei a I-a.

LA CERNĂUŢI

Dragoş-Vodă se războeşte cu Gloria din Arad. Cu toate că a fost învinsă de campionii cernăuţeni au arătat destule lucruri frumoase. Cum joacă acasă şi cum actualmente Gloria deţine o formă prea bună, credem că Dragoş-Vodă va ieşi învingător din acest match.

ECOURI

PICANTICUL Carnera a întâlnit la Wagram, într'un match de 10 reprize, pe Di Meglio, căruia i-a cedat la puncte.

*

CU TOATE intervenţiile ce s'au făcut pentru ridicarea suspendării lui Bindea, comisia superioară de apel a respins apelul Ripensiei, astfel că Bindea a rămas suspendat pe 15 zile.

*

VELO CLUB Român organizează azi a treia probă de ciclo cross. Plecarea se va da la ora 10 din faţa ziarului „Universul", iar sosirea va fi la ora 10.45 pe şoseaua Jianu în faţa garajului Leonida.

*

INTR'UN match de 12 reprize Freddie Miller a reuşit să dispue de italianul Aldo Spoldi.

Azi

„Sp. Studenţesc" întâlneşte „Crişana"

Ca deschidere la matchul de azi „România"-„Venus", Sportul Studenţesc va întâlni în cadrul Diviziei Naţionale pe Crişana.

Prin faptul că ambele grupări ocupă în clasament ultimele locuri, lupta se anunţă deschisă tocmai prin faptul că ambii combatanţi doresc să părăsească zona periculoasă a clasamentului. In acest caz ambele echipe vin ferm decise să termine învingătoare acest match.

Cum studenţii joacă acasă cunoscând îndeajuns gazonul A.N. E.F.-ului, înclinăm spre o victorie a lor, însă la luptă.

Inceputul partidei va fi fluerat la orele 13 de d. arbitru Oprişănescu.

Mişcarea LITERARA şi artistică

Un muzician bănăţean

Ioan I. Durăin s'a născut în comuna Sebeş la anul 1878. Şcoala primară a terminat-o în comuna natală, iar studiile muzicale le-a făcut la Vârşeţ, Biserica-Albă, Oraviţa de unde reintorcându-se se perfecţionează la Conservatorul de muzică al lui Ion Vidu din Lugoj, unde a primit şi o diplomă pentru a putea intra în muzica militară.

Căsătorindu-se în Petruvasila se stabileşte aici pentru a-şi începe activitatea pe terenul muzicei de orchestră românească din Banat.

Devenind dirijorul orchestrei Mita Popaz din Cubin, a colindat întregul Banat în curs de 12 ani. Sunt o serie de plăci de patefon imprimate cu diferite cântări româneşti, executate de Ioan I. Durăin.

Războiul mondial îl aruncă prin diferite oraşe: Belgrad, Sarajevo, Elbassan, Durazo, ducând pretutindeni faima muzicanţilor români.

Personalitatea lui e întipărită în sufletele acelora care au avut fericirea să-l asculte cântând.

Banatul-Jugoslav se poate mândri de talentul şi munca depusă de Ioan I. Durăin, care pentru totdeauna va rămâne în istoria muzicei şi artelor bănăţene, va fi un exemplu viu pentru generaţiile viitoare de tineri muzicanţi.

Orchestrele de muzică naţională bănăţene trebuesc încurajate şi susţinute de toţi românii din Banat, pentrucă numai aşa vom putea păstra specificul muzicei româneşti bănăţene autohtone.

Regretatul părinte şi compozitor Valeriu Magdu din Ecica română, spunea într'o discuţie pe care am avut-o că Ioan I. Durăin e: Trubadurul Românilor din Jugoslavia.

Silvius Miclea-Uzdin

Teatrul „Ligii Culturale"

Teatrul „LIGII CULTURALE" de sub direcţia d-lui ION MANOLESCU, va deschide stagiunea în primele zile ale lunei Decembrie, în sala total refăcută cu „Tinichigiul politician", *de Holberg, în româneşte de N. Iorga.*

In rolurile principale: D. Sireteanu, Gh. Damian, I. Focşeneanu, Toma Dimitriu, I. Tomescu etc. şi Nella Mircescu, Luky Diaconescu şi Illada Munteanu. Direcţia de scenă Ion Sahighian, care repetă în acelaş timp „Hoţii" de Schiller şi „Cei doi gentilomi din Verona" de Shakespeare.

Datorii cari nu trebuiesc uitate

O mare problemă a vremii de acum, este aceia a presei în genere şi a literaturii în special. Dacă e adevărat că stilul este omul, apoi nu mai puţin adevărat se poate spune că şi epocile rămân în istorie după tonul în care scriu cotidianele şi mai ales după normele şi tendinţele fixate şi desbătute în literatură.

Iar dacă socotim că ziarele — în timpul scurt şi aşa de rapid al cetăţeanului de azi, sunt singura hrană intelectuală la cei mai mulţi aproape, — iar literatura ită, vedem că toate concluziile ce se trăeşte, sau se doreşte a fi trăită, vdem că toate concluziile ce le putem trage, sunt nu numai interesante dar şi dureroase.

Cine nu-şi aminteşte de acele nuvele şi romane care erau străbătute, chiar şi după mulţi ani, de fiorul, avântul şi urmările războiului pentru neatârnare? De acele vizionare şi profetice versuri ale „Doinei" lui Eminescu? De accentele calde ale *„cântăreţului pătimirii noastre"* Goga din Ardeal şi de toată activitatea ce ne hrănea cu multă nădejde de izbândă, marele bărbat al neamului prof. Iorga, în jurul Ligei Culturale? O literatură serioasă, decentă, ca în jurul *„Sămănătorului"* din Bucureşti, *„Făt-Frumos"* din Bârlad, *„Ramuri"* din Craiova, *„Luceafărul"* din Sibiu, etc., făcea nu numai tinerelor generaţii un mare serviciu, dar însăşi ţării.

După război, însă se pare că o putere diavolească, voeşte să se strecoare sub această formă a scrisului în sufletul şi casa noastră. O năvală de publicaţii obscene, senzaţionale şi criminale au apărut ca nişte ciuperci otrăvitoare pe tot cuprinsul ţării. Sub o cascadă de nume împrumutate, diferiţi indivizi *„îşi dau cu ideia"*, fie prin ziare ingenioase tipărite, fie prin scrieri, erijându-se în educatori sau îndrumători ai societăţii.

Devin dureroase aceste constatări, când vedem că deabia acum s'a simţit pericolul, când microbul a pătruns în organismul nostru social. O întreagă şi anumită presă, care apare şi trăeşte, nu atât din abonamente şi cetitori, cât din fonduri care urmăresc anumite planuri de realizat, în dauna noastră, o mulţime de secte religioase şi broşuri, care prin ilustraţii, conţinut şi intenţii, sunt opuse mentalităţii româneşti, apar cu curaj obraznic.

A trebuit ca două mari forţe ale neamului: prrofesorul N. Iorga şi I. P. S. Patriarh, să ia atitudine dârză şi făţişă, denunţând pericolele din literatură şi presă în genere, ca şi din toată mişcarea economică a ţării, iar un mare număr de ziare în frunte cu *„Universul"* şi *„Porunca Vremii"* să dea alarma ca altă dată în Vechiul Testament când Dumnezeu trimitea prooroci la vremuri grele cumpene. Dumnezeu ne trimite glasul acestor mari bărbaţi recomandaţi de o întreagă presă naţionalistă.

Nu ne rămâne decât să ascultăm chemarea lor. Să urmăm vechiul drum al înaintaşilor noştri căci numai lângă vatra naţionalismului şi lângă altarul străbun vom putea învinge toate uneltirile văzute şi nevăzute ale duşmanilor neamului şi credinţii.

Pentru aceasta însă se cere ca să fim toţi la datoria noastră, ca fecioarele cele înţelepte din Evanghelie. In caz contrar familia creştină a neamului românesc se va destrăma încetul cu încetul, pentru ca în scurt timp să ne prăbuşim ca naţiune.

Pr. Petru Gh. Savin
Galaţi

Aspecte, insigne, comentarii

„Curcubee peste veac"
— volumul de fabule al d-lui Vasile Militaru, recent apărut de sub teascurile editurii „Cugetarea", obţine un frumos succes de librărie.

„In faţa destinului"
— se intitulează romanul d-lui D-TRU VASILIU-Bereasa, care va apare în cursul lunii Decembrie.

„Viori de lut"
— volumul de adânci rezonanţe lirice al d-lui Teodor Munteanu, a apărut în toate librăriile din ţară.

A apărut
No. 7 al revistei „Sânzana" *de sub direcţia d-lui C. GANE. O publicaţie plină de insufleţire şi talente.*

D. C. GANE semnează un articol viguros intitulat „Suflet".

D. NECULAI TOTU îşi urmează amintirile cu titlul „Jilava", zile de chin, sbucium sufletesc şi nesiguranţă.

D. M. POLIHRONIADE discută vizita lordului Halifax la Berlin în articolul „Anglia şi Germania".

„Columna Traiană" *a d-lui prof. V. CHRISTESCU încoloneză o interesantă cronică a vechiului monument roman.*

D. I. DIACONESCU semnează o şarjă acidă la adresa noului program al guvernului, intitulată „La vremuri noui, oameni noui".

Urmează rubrici pline de inedit, spirit şi ironie, precum şi proză şi versuri semnate de d-nii: Beldiman, Vignali, Mislea, Sima Simulescu, Horia Hulubei, Codin Lăzărescu, Ionaşcu etc. şi desenuri de Trăilă şi Nic. *Tipărită în condiţiuni tehnice excelente, revista* „Sânzana" *se afirmă tot mai mult în viaţa literară.*

„Veac nou"
— se numeşte revista literară pe care o vor scoate-o în curând câţiva scriitori tineri în frunte cu d-nii D-tru Vasiliu-Bereasa şi Al. Gr. Piepteanu. Ne bucură apariţia unei noui tribune de afirmare a scrisului cu adevărat românesc.

„Căminul"
— organul cultural al soc. „Solidaritatea" a clerului Eparhiei Dunării de jos, aduce în numărul 9 (Septembrie) un bogat şi variat cuprins. Colaborează: pr. Petru Gh. Savin, Dem. Sârbu-Berești, econ. C. Andrei, econ. C. Cront, pr. N. Popescu, pr. Teodor Iordache, etc.

Condusă cu multă pricepere de părintele Savin, revista „Căminul" face cinste publicisticei din provincie.

I-ar trebui, par'că, mai multă... viaţă.

Ajutaţi ridicarea unui monument
în memoria eroilor

Primim, spre publicare, din com. Albac, jud. Turda, următoarele:

Comitetul de iniţiativă pentru ridicarea unui simbol de recunoştinţă şi proslăvirea memoriei eroilor din comuna Albac căzuţi pe câmpul de luptă pentru întregirea neamului, întrunit în şedinţă la data de 15 Aug. 1937, în localul şcoalei primare de stat din localitate; pentru a decide asupra măsurilor ce trebuiesc luate pentru ridicarea în bune condiţiuni a acestui simbol de recunoştinţă faţă de vrednicii noştri înaintaşi, datorită situaţiei materiale deplorabile a Moţilor din această regiune şi pentru complectarea fondului necesar de 30.000 lei, apelăm la bunăvoinţa fiecărui bun român de a ne veni în ajutor la înfăptuirea acestei lucrări.

Sperăm că apelul nostru lansat din proprie iniţiativă, spre a înfăptui o operă de vecinică amintire în scopul arătat mai sus şi spre a se da pildă vie şi comunelor învecinate, va găsi ecou la fiecare instituţie sau organ de susţinere a intereselor naţionale şi culturale, având în vedere mai presus de toate că este vorba de o comună istorică unde s'a născut vrednicul erou naţional „HORIA".

Expoziţia Anticomunistă din Berlin

(Urmare din pag. I-a)

tânăr naţional-socialist, adăugând: „dar multe dintre ele au fost tăiate".

Pentru cunoaşterea situaţiei muncitorului rus am găsit interesant să copiez următoarele cifre. Plata muncitorilor variază între 1.600 şi 4.000 lei pe lună. In schimb un kg. de pâine costă 25 lei, un kg. de carne de vită 180 lei, un kg. de unt 190 lei, o pereche de ghete 1000 lei, iar preţul unui costum de haine este dela 8.000 la 20.000 lei.

Preţurile tuturor articolelor sunt fixate de guvern. ACESTE CIFRE DOVEDESC CA IN TARA DICTATURII PROLETARIATULUI, MUNCITORUL DUCE CEA MAI MIZERABILA VIAŢA DIN LUME.

IUDA IN GERMANIA

Urmează sălile luptei hitleriste în contra comunismului. Au căzut 400 de naţional-socialişti în 14 ani de frământări, în faţa cărora Germania de astăzi se închină ca în faţa celor căzuţi pe câmpul de onoare.

Inaintea venirii lui Hitler la guvern erau 30% profesori universitari jidani, 52% din notarii berlinezi jidani, medici 51% jidani funcţionarii la bursă 65% jidani. La Banca Naţională a Germaniei din 6 consilieri 4 erau jidani. Industria era aproape exclusiv în mâna jidovească, precum şi cele mai mari ziare al căror tiraj în anul 1932 a fost de 5.000.000 exemplare.

ARTA INAINTE DE EPOCA NAŢIONAL-SOCIALISTA

Arta Germaniei era complect sub influenţă jidovească. Spre a ilustra decadenţa artei în urma acestei influenţe, sunt expuse o mulţime de picturi, între cari şi un tablou care reprezenta un bou pictat în mărime naturală, mai bine zis două pătrate, unul mic cu un punct la mijloc (capul) iar altul mai mare, trupul. Altceva nimic. Nici culoare, nici coadă, nici coarne, nici picioare. Acest tablou a fost cumpărat în 1931 de către Statul German cu suma de 22 mii mărci. Sunt expuse multe tablouri şi sculpturi pornografice, unele batjocorind religia creştină. Amintesc un tablou care înfăţişa pe Fecioara Maria însărcinată şi purta inscripţia: „Dacă aş fi ştiut aceasta mai de mult", şi în sfârşit un Christos gol, în afară de o pereche de cisme în picioare şi o mască de gaz. Sub statuetă era scris: „Halts Maul und weiter dienen". „Pe vremea aceea s'a iscat o vie polemică în reviste", — îmi explică ghidul naţional-socialist, — „dacă această statuie este opera de artă cea mai însemnată a sezonului, sau nu".

Literatura pornografică şi romanele — gen 15 lei — sunt expuse în număr foarte mare.

La eşirea din expoziţie o enormă fotografie a crucişătorului „Deutschland" cu gurile tunurilor spre sala Spaniei comuniste, e aşezată aici în memoria marinarilor morţi cu ocazia acelui atac pirateresc, ca un simbol al forţei germane şi ca o ameninţare.

Berlin, 19 N-brie 1937.

Gheorghe Barbul

Noui graţieri
şi reduceri de pedepse

M. S. Regele a semnat noui decrete de graţieri şi reduceri de pedepse pentru următorii:

Al. Iacobescu, graţiat de restul pedepsei.

Francisc Şerban graţiat de restul pedepsei; Dumitru Ilie Cercel zis Ciuntu graţiat de restul pedepsei; lui Ivan Buzim şi Simion Bidu li se reduce pedeapsa la jumătate; Zoe Matei i se reduce pedeapsa la jumătate; Elena Borcea, i se reduce pedeapsa cu 5 luni şi 15 zile; lui Panait Udescu şi Iordan Soare, li se reduce pedeapsa la jumătate; lui Mitică Teodorescu i se reduce la o lună şi jumătate; I. Chia Grecelinschi i se reduce la 8 zile pedeapsa cu închisoarea; lui Gh. Haralambie i se reduce cu 4000 lei amenda de 10.000 lei; Ion I. Preotul Gh. Ionescu i se reduce la 5000 lei pedeapsa cu amenda.

DE LA O ZI LA ALTA

TEATRU

OPERA ROMANA: Rigoletto, Povestirile lui Hoffmann.
TEATRUL NAŢIONAL: Cavalcada, Durnoaia.
STUDIO NAŢIONAL: Comedia fericirii; Pădurea spânzuraţilor.
TEATRUL REGINA MARIA: Fraţii Karamazov.
COMOEDIA: Problemă de rezolvat.
TEATRUL VESEL: Teoria cocoşului.
TEATRUL ALHAMBRA: Expoziţia Alhambra.
TEATRUL MODERN: „Noaptea de 13...", comedie poliţistă în 3 acte. matineu şi seara.

CINEMA

ARO: „Doamna dela etajul II".
TRIANON: „Femei desamăgite", cu Magda Schneider, Ivan Petrovici. Jurnal Paramount.
VOX: Oameni după gratii.
CAPITOL: Yoshiwara, jurnal şi complectare.
FEMINA: Iluzia cea mare şi jurnal.
A.R.P.A.: Enigmaticul Mr. Moto, cu Peter Lorre, jurnal şi complectare.
ROXY: Yoshiwara, jurnal şi complectare.
FORUM: Ogorul şi complectare.
OMNIA: Ogorul şi revistă.
CITY: Steaua norocului şi Oameni noui.
ELYSÉE: „Femei desamăgite", cu Magda Schneider, Ivan Petrovici. Jurnal Paramount.
NISSA: Ingerul străzii, jurnal şi două complectări.
MARCONI: Drumul spre glorie, jurnal şi revistă.
MODEL: Misiunea Brigăzii 41, Jurnal şi Desen animat.
COTROCENI: Valetul de pică, jurnal şi complectare.
FRANKLIN: Trăim doar odată.
DICHIU: Puterea destinului şi Muzica e viaţa mea.
DARLY: Ispita şi Evadatul din insula dracului.
PACHE: O lacrimă pe Mormânt, Banda Veselă şi Journal.
TRIUMF (Girviţei 335): Duşmanii omenirii cu Paul Muni, jurnal şi completare.
ORFEU: Subjugată de tine, jurnal şi completare.
MILANO: Mica Prinţesă, cu Shirley Temple, Banda Veselă şi Jurnal.
AIDA: Sonata Kreutzer şi complectare.
CENTRAL: Avangarda eroilor.
VOLGA-Dorobanţi: Ultimul tren din Madrid, Triumful vieţii, jurnal şi complectare.
ŞIC: Copii de vânzare şi Dragoste în taxi.
DORY: Escadrila infernului şi Sărbătoarea iadului.
UNIC: Tu eşti norocul meu şi Refugiata din Shanghai.
DIANA: Oameni după gratii, jurnal şi complectare.
LILLY: Agentul secret şi Informatorul secret.
FLORIDA: M-me Bovary şi Graniţa însângerată.
LIA (Griviţei): Refugiata din Shanghai cu Shirley Temple şi 2 jurnale complectare.

ARO
Doamna dela etajul II şi complectare

RADIO

DUMINICA, 21 NOEMBRIE

7,30. Deschiderea emisiunii Gimnastică ritmică. Radio jurnal. Concert de dimineaţă (discuri).
9.55. Ora religioasă.
I. Clopote
II. Serviciul religios transmis dela Sf. Patriarhie.
III. Predica de pr. M. Bulacu.
13 Ora. Culturale. Sport. Cota apelor Dunării.

CAPITOL ŞI ROXY
Yoshiwara
jurnal şi complectare

Bâzu Cantacuzino
în drum spre Capetown

Alger, 21 (Rador). — **Aviatorul român Bâzu Cantacuzino, plecat dela Croydon, pentru a bate recordul pe distanţa Londra-Capetown, a aterisat la Aulef, în apropiere de oraşul Constantine.**

Aterisarea s'a făcut la ora 11 şi 10 minute.

1310. Concert de prânz.
14.10. Ora. Mersul vremii. Radio jurnal.
14.25. Continuarea concertului.
14.45. Ora veselă: Ion Manu.
15. Sfaturi pentru gospodari.
15 15. Teatru sătesc: „Eu tac... Tu taci... El tace... Ea vorbeşte...", piesă într'un act de Victor Ion Popa
15 50. Alex. Lascarov Moldovanu: De vorbă cu sătenii.
18. Ora. Mersul vremii.
18.02. Concertul fanfarei şcoalei pregătitoare de ofiţeri, cond. de lt. Horia Pandrescu
19 Actualităţi medicale.
19.10. Muzică de dans.
19.58. Sport. Rezultate tehnice
20. Continuarea concertului.
20.15. O carte nouă despre războiul României, de prof. S Mehedinţi.
20.30. Teatru „Alexandru Lăpuşneanu".
22. Radio jurnal.
22.10. Concert de seară
22.30. Aezultatele sportive.
22.45-24. Continuarea concertului orchestrei Radio.

LUNI, 22 NOEMBRIE
RADIO BUCUREŞTI
RADIO ROMANIA

6.30. Deschiderea emisiunii; Gimnastică ritmică; Radio jurnal; Concert de dimineaţă (discuri); Sfaturi gospodăreşti şi medicale.
7.30. Inchiderea emisiunii.
13. Ora. Culturale. Sport. Cota Dunării.
13.10. Concert de prânz (discuri): Arii şi duete din opere:
14.10. Ora. Mersul vremii. Bursa. Radio jurnal.
14.30. Muzică distractivă (discuri).
15. Actualităţii străine. Radiofonice.
18. Ora. Mersul vremii.
18.02. Pictorul Const. Lecca, de Barbu Theodorescu.
18.17. Concert de după amiază. Muzică distractivă (discuri).
19. Actualităţi româneşti. Cărţi şi reviste.
19.15. Cântece româneşti. N. Şerbănescu (canto).
RADIO ROMANIA
19.30. Muzică variată (discuri).
RADIO BUCUREŞTI
19.30. Muzică de cameră. Ciclul Beethoven (V.): (Al. Theodorescu-vioara I. I. Jelescu-vioara II-a. Al. Rădulescu-violă şi I. Fotino-violoncel.

RADIO ROMANIA ŞI RADIO BUCUREŞTI

21. Sensul social în ordinea economică de prof. Ion Răducanu.
21.15. Concert de muzică veche. Ansamblul Rădulescu.
22.05. Lieduri de Hugo Wolf, Gabriel Năruja (voce).
22.30. Radio jurnal. Sport.
22.45. Concert nocturn al orchestrei Petrică Moţoi, transmis dela restaurantul „Mircea".
23.45. Jurnal pentru străinătate în limba franceză şi germană.

Omnia Ogorul şi revistă
FORUM OGORUL şi complectare

VIAȚA POLITICĂ

Referendum-ul „Poruncii"

Se impune izolarea completă a jidanilor

— Asimilarea e primejdioasă și utopică. Un avertisment în legătură cu penetrația judaică în România. Națiunea română a fost învinsă printr'un tratat de pace. —

1199) Răspunsul d-lui avocat Ion D. Boroianu

Ca și în trecut, instinctul politic, instinctul de conservare și demnitatea noastră de stăpâni veșnici și indiscutabili a tot ce de fapt și de drept ne aparține, a tresărit. Cu elan de vrednică admirație, tineretul a sunat la ușa conștiinței de Neam, a bătut, a zgâlțâit sufletele adormite în vinovate greșeli, anchilozate și narcotizate. Să nu se uite. Să nu se scrie istoria decât așa cum în adevăr s'a petrecut : *Piatra depe mormintele care încetaseră să mai bată a căzut, curățată și scuturată de energia și frumusețea mișcărei dela 1922 și mai încoace.*

Nici nu se putea o lecție mai bună dată degradantei pleve politice. Să se știe : *Chezășia definitivei noastre așezări stă în instinctul de neam.* EL NE APARA DE BOLILE ORICAREI TEMPORARE DECADENȚE, DUMNEZEUL PROTECTOR SLOBOZIND SOLI VREDNICI DE PRIVIGHERE.

Demnitatea milenară are aici — prin preajma Carpaților — coborâtori mândri. Ei, peste categoricile dispoziții ale Convenției dela Paris din 1856, unesc principatele sub sceptrul unui singur domnitor : Alexandru Cuza. Ei hotărăsc chemarea unui domn dintr'o casă străină. Ei ne scapă de rușinoasa suzeranitate a Porții și de plicticoasa și insinuanta tutelă rusească. Când la congresul dela Berlin, unde rolul hotărîtor l-au avut jidanii cari nu voiau să piardă momentul de a întinde mâna protectoare consângenilor din România — impunându-ne emanciparea lor, — ce alta decât instinctul politic și demnitatea de rasă ne-a pus la adăpost de o pieire sigură, determinându-ne să ne strecurăm cu măestrie prin citate și paragrafe ? Se cunosc sentimentele marilor bărbați de stat și intelectuali de frunte din acea vreme, în chestiunea ovreiască.

TRATATE DE PACE VEXATORII

Tratatele de pace, petece de hârtie pentru națiunile mari, înscrie măsuri vexatorii de siluire a națiunilor mici. Războiul dela 1916 ne-a adus victorie. Țara a ieșit învingătoare dintr'un război de mare jertfă. NAȚIUNEA A EȘIT INVINGATOARE PRINTR'UN TRATAT DE PACE.

De atunci jidanii au prins a sugruma tot ce aparține ființei noastre. De atunci țara noastră s'a vindecat de orgoliul cuvenit unui popor de rasă și unui învingător. De atunci suntem considerați colonie. Politicienii pun țara la mezat. Nu mai erau bani de furat. Au cerșit dela străini, admițându-le controlul în finanța și gospodăria noastră. Guvernele nu se mai pot menține decât prin sprijinul străinilor. Partidele politice angajează țara peste hotare. Se desfac baeriile pungii și se strâng semnificativ și promițător pumnii...

LA NOI ȘI AIUREA

Biata țară în formație abia, este subminată de oculta masonică. Jidanii înțreținu cu spiritul și arginții lor fermenții disoluției. Dacă n'am fi o națiune tânără, dacă am avea o tradiție impunătoare ca alte state în toate domeniile și încă numărul colosal de jidani ar constitui o continuă primejdie.

Comparația cu alte state, de pildă Anglia — dacă proporția ar fi identică — și încă ar fi lipsită complect de simțul echilibrului rațiunei. Într'adevăr, Anglia are un spirit tradițional împins până la absurd. Cine știe — cu toate acestea — dacă ar fi acordat drepturi jidanilor dintru început, ce s'ar fi ales astăzi de Impărăția Britanică ? Abia în 1723, adică tocmai vreo 500 de ani dela întemeierea regatului Anglo-Saxon— după ce proprietatea rurală era definitiv consolidată — li se dă dreptul de a cumpăra proprietăți

Marele economist, profesorul Cunningham observă că : „după ce statul englez a încetat s'abată pe jidani dela afaceri necinstite și cămătărie, fără sorți de izbândă, la suprema deciziune de a-i alunga din țară." *Se petrecea aceasta la anul 1290 și fiind în proporție de un jidan la o sută anglo-saxoni. Abia la 1657 au fost primiți iarăși. Rezultatul ? Pe la anul 1900, dupe* „Yewisch Year Boock", *Anglia n'avea decât un jidan la patru sute englezi.*

Franța la fel, dacă n'ar fi avut restrictia dreptului de proprietate, cum încă din secolul al XIII-lea toate domeniile nobililor erau amanetate jidanilor, de mult ar fi fost un imens ghettou, iar francezii slugi ai cămătarilor stăpânitori. O afirmă un francez : André Réville.

In anul 1900 filozoful englez *Houtson Stewart Chamberlain,* ocupându-se de problema ovreiască în România, trage următoarea concluzie :

„Dacă România ar voi să ia exemplul înfloritorului stat al Angliei, ar trebui fără întârziere să alunge pe toți evreii și să-i primească din nou abia după 3 sau 4 secole, după ce națiunea se va întări în afară și înăuntru și-și va fi consolidat într'un mod durabil proprietatea. Pentru că, dacă noi englezii ne resimțim de concurența nepermisă a ovreilor, având o sută mii evrei numai, la 39 milioane anglo-saxoni, România având șase sute de mii ovrei numai la șase milioane români (aceasta se petrecea la anul 1900) după maximum 50 de ani nu vor mai exista pe lume români decât ca hamali, măturători de stradă, proletari țărani".

Astăzi nu putem decât constata cu durere adevărul profețiilor filozofului englez.

Și acum să facem o paralelă: Anglia are o veche tradiție, noi

D. ION D. BOROIANU

n'avem; Anglia are o populație deasă, noi nu o avem; Anglia este țară mare, noi țară mică; Anglia are o proporție de un jidan la patru sute englezi, noi avem un jidan la cinci români sau 80 jidani la 400 români.

DISOLVANT ȘI PARASIT

Jidanul întotdeauna și peste tot locul a fost disolvant și parazit. E normal să prindă rădăcini acolo unde elementele constitutive ale unui stat sunt încă neînfiripate, unde concurența este inexistentă. Ceiace s'a întâmplat în țara noastră, unde cu tot ce a venit în atingere, sau a distrus sau și-a apropiat. Este o explicare pentru ce preferă ținuturile mănoase, cu băștinași puțini chiar, dar harnici. Pentru a avea ce-și însuși, fiind incapabili de muncă serioasă și constructivă. Singura excepție o fac întreprinderile de armament, unde sunt foarte versați. Dar să nu greșim : tunurile nu-s făcute de frumusețe și nici pentru a construi vreo ispravă. Ei în de ei nu pot desăvârși nici-o operă. Jidanii se altoesc pe culturi străine pentru a-și cultiva interesele.

CE SPUN FILOSEMIȚII...

Sunt vrednice de remarcat părerile filosemiților cari însă, cu toată simpatia ce o arată acestei rase, nu pot ocoli realitatea. Așa este teologul englez Sayce care spune: „Adevăratul evreu a fugit de muncă grea, trăind numai în orașele și satele mai mari ale Palestinei și a fost oarecum un străin în propria-i țară".

Iată acum — întreb cititorii — citind acest pasagiu apărut cu mult înainte de războiul european, nu se justifică amărăciunea și fierberea arabilor, care-și văd oficial existența amenințată de jidani în Palestina?

Goethe, **filosemit, mare prieten al jidanilor, scrie în** „Dichtung und Warheit": „toleranța față de evrei amenință constituția cetățenească". **Ca să nu mai pomenesc de citatul din Vechiul Testament: „PIEIREA TA PRIN TINE INSUȚI ISRAEL !"**

Pe vremea Impărăției ruse, înainte de 1900, când prigoana contra jidanilor se ținea lanț, silindu-i a fugi, Anglia îngrijorată de eventuala imigrație evreiască a trimis o delegație la Petrograd, pentru a determina pe țar să nu-i mai gonească.

In acelaș timp, într'un discurs electoral, ministrul coloniilor Joseph Chamberlain tună și fulgeră contra emigrării jidanilor depe continent în Anglia: „E vremea să ne gândim la mijloacele de a ține departe de coastele noastre pe acești străini pentru a nu continua să fure pâinea dela gura flămândului lucrător englez". Ceiace nu împiedica rugăminții și implorările umanitariste ale delegației pornită la Tarul Rusiei, justificând „practicul" anglo-saxon.

Economia românească a fost distrusă de procedeele criminale ale jidanilor. Prin concurența necinstită, prin falimente frauduloase, prin exploatarea neomenească a muncii românilor.

TREBUIE SA NE APARAM

Dar o națiune pentru a-și impune existența hotărîtă în secole, trebuie să-și înjghebeze și un caracter național. Prin urmare trebuie să ne gândim a ne asimila întâi elementele arjane din mijlocul nostru cari sunt însă de altă naționalitate apropiindu-ne cultura lor.

Asimilarea cu evreii însă este și periculoasă și utopică. Periculoasă, pentru că duce la degenerare, învingând rasa cea mai puțin nobilă. După câteva generații mulatrii se 'ntorc la rasa neagră. Coborâtorii din încrucișeri între arieni și jidani, sunt bastarzi cu înclinări spre practicele și tendințele israelite.

Și este **utopică,** pentru că jidanii nu vor să se încrucișeze cu creștinii, de oarece religia lor se opune la aceasta. **Jehova** le-a spus : **„Noi pe voi v'am cunoscut, din toate popoarele pământului".**

Aceasta este și explicația lor încă și astăzi. A fost considerat ca un păcat contra lui Dumnezeu, unirea unui jidan cu o femeie străină (Nehemia XIII 127).

Unirea unei evreice cu un creștin, nu este însă același păcat, ci unul mai mic, ba chiar iertat, dacă prin această căsătorie se urmărește un scop mare pentru neamul iudei, sau chiar numai pentru a spurca sângele creștin. Și chiar se caută a se face legături cu case princiare pentru acelaș ideal de stăpânire iudaică. Istoria vorbește.

IZOLAREA JIDANILOR

Să luăm calitățile evreilor pentru a răspunde cu demnitate și hotărîre atacurilor acestora văzute și nevăzute. Să nu uităm ca și ei, dela naștere și până la moarte, că suntem români. Pentru a nu păți ceiace au pățit — din păcatele lor — Kananiții.

Până una alta, izolare completă a jidanilor. Avem credința și siguranța că țara noastră se trezește și că națiia noastră nu-și uită obârșia:

Românul poartă ceva din vigoarea și instinctul politic al mândrei Rome plantat rodnic în sângele mândriei dace.

Ion D. Boroianu
avocat

Un nou record aviatic englez

Londra, 21 (Rador). — Aviatorul Closton a aterisat la Croydon la ora 15 și 22, parcurgând distanța Capetown-Londra în 2 zile, 9 ore și 22 minute și doborînd astfel recordul anterior deținut de Brook, care era de 4 zile și 20 minute.

Clouston deține astfel trei recorduri mondiale: pe distanța Londra-Capetown, pe distanța Capetown-Londra și pe circuitul de 14.000 mile Londra-Capetown-Londra. Clouston a stabilit pentru acest circuit timpul de **5 zile, 17 ore și 22 minute.** Vechiul record, deținut de Brooks, era de **10 zile, 9 ore și 23 minute.**

Cartelul filmelor

D. profesor N. Iorga publică în „Neamul Românesc" de aseară, sub titlul de mai sus, următorul articol :

„A pune cinematograful în serviciul scopurilor societății e de sigur o datorie. Biruitor al teatrului, obraznic biruitor, cu toată inferioritatea lui, filmul intră chiar prin mersul său în cadrul datoriilor pe care teatrul e necontenit silit să le observe.

„Idealul e filmul de stat sau filmul comunal, urmărind scopuri naționale și morale.

D. PROF. N. IORGA

„Dar nu e îngăduit ca un cartel să capete stăpânirea acestor spectacole.

„Cu atât mai puțin un cartel străin, al Evreilor.

„Cartelați pentru teatre, cartelați pentru ziaristică și pentru literatură, ei sînt azi stăpânii cinematografelor.

„Se poate să li convie a face o nație de nebuni, de criminali și de desmățați, dar noi nu o putem îngădui.

„Declararea patronilor e o necesitate azi ; exproprierea lor va fi una de mâni".

Un sinistru profesionist al calomniei:

d. Virgil Madgearu-Erzerum

Secretarul general al partidului național-țărănesc își permite să insulte pe marele istoric Nicolae Iorga și pe luptătorul naționalist dr. Vaida-Voevod

Știți cine e d. Virgil Madgearu?

E secretar general al partidului iudeo-țărănesc, e nașul israelitului multimilionar Max Ausnit și dușman neînduplecat al celor cari au curajul să afirme că numai prin Christos, Rege, Națiune, se poate realiza o România a Românilor.

D. Madgearu e împotriva elementelor autochtone pentrucă are afinități adânci cu Erzerumul.

Explicabil, așa dar, să nu simtă nimic pentru țara care se sbate să-și croiască un drum nou.

*

De câteva zile, d. Virgil Madgearu duce prin ziarul „Dreptatea" o campanie de calomnii triviale în contra profesorului Nicolae Iorga. Nu semnează articolele, pentrucă e laș, lar uneori dă numai sugestii.

După ziarul jidovesc „Dreptatea" istoricul Nicolae Iorga e o marfă, e un misit abject.

Dece ?

Pentrucă a acordat sprijinul său guvernului liberal.

Opinia publică să judece și ceeace a făcut d. Nicolae Iorga și ceeace își permite să scrie d. Virgil Madgearu și să tragă concluziile.

*

Dar pentrucă e un sinistru profesionist al calomniei, d. Madgearu aruncă noroiul tuturor infamiilor și în d. dr. Al. Vaida Voevod.

Făcându-se că nu știe motivul pentru care șeful Frontului Românesc nu mai face parte din partidul național-țărănesc, d. Madgearu scrie că d. Vaida e imoral.

Pentru ce ?

D. VIRGIL MADGEARU

Pentru că a încheiat cartel electoral cu liberalii.

*

Așa dar: d. Iorga e... misit și d. Vaida Voevod e... imoral.

Cine pronunță aceste sentințe ?

Omul tuturor compromisurilor, susținătorul trusturilor, încurajatorul cartelurilor, protejatorul spoliatorilor cetățenilor.

D. Madgearu, amicul lui Schachman dela Paris și prietenul Genevievei Tabouis, are îndrăzneala, prin urmare, să înproaște cu murdării.

Secretarul general al partidului național-țărănesc, care a denigrat, astă vară, în Franța, Coroana și Țara, își îngădue neobrăzarea de a insulta pe uriașul cărturar Nicolae Iorga și pe luptătorul dr. Al. Vaida Voevod, fost prim sfetnic al Tronului.

Și țara nu reacționează?

Să aibă nețintică răbdare d. Madgearu: își va primi, așa cum se cuvine, răspunsul și dela d. N. Iorga și dela d. dr. Al Vaida Voevod și dela țară.

Cartelurile electorale ale național-țărăniștilor

Săptămâna viitoare partidul național-țărănesc va începe tratative în vederea încheierii unor carteluri electorale.

Astfel, e vorba de acorduri cu social-democrații, cu Frontul Plugarilor și cu partidul evreesc.

Aflăm că o parte din fruntașii partidului combat cartelurile și cer ca partidul să se prezinte singur în fața alegătorilor.

Până la urmă va învinge, însă, punctul de vedere al d-lor Madgearu și Lupu, cari susțin că numai cu ajutorul acordurilor partidul național-țărănesc va reuși să ia 20—25 de mandate.

POLITICE

LISTELE DE CANDIDATURI

PANA acum s'au depus la biuroul electoral de Ilfov următoarele liste: liberală, cu d. Gh. Tătărăscu; Totul pentru țară, cu d. Gh. Clime; georgistă, cu d. Gh. Brătianu; național-țărăniștii, cu d. dr. N. Lupu; național-creștinii, cu d. Octavian Goga.

SUSPENDAREA AUDIENȚELOR LA D. FRANASOVICI

PE TIMP de zece zile d. R. Franasovici, ministrul internelor, a suspendat audiențele.

AUDIENȚE LA MINISTERUL DE INTERNE

D. R. FRANASOVICI, ministrul internelor, a primit în audiență în cursul zilei de ieri pe d-nii V. Madgearu, P. Papacostea și H. Roth.

ATRIBUȚIUNILE D-LUI M. NEGURA

MONITORUL Oficial de ieri a publicat decretul cu atribuțiunile pe cari le va avea la ministerul cooperației d. M. Negură.

CONSFATUIREA DELA INTERNE

D. RADU PORTOCALA, subsecretar de stat la ministerul de interne, a avut o consfătuire ieri cu inspectorii generali administrativi.

DIRECTORUL DE CABINET AL D-LUI PORTOCALA

D. V. M. SASSU, avocat, șeful tineretului liberal din jud. Roman, a fost numit director de cabinet al d-lui Radu Portocală, subsecretar de stat la ministerul de interne.

CONSFATUIRE LIBERALA

LA LOCUINȚA d-lui dr. Costinescu s'a ținut aseară o consfătuire a șefilor de culori liberale din Capitală, discutându-se asupra campaniei electorale.

MANIFESTUL NAȚIONAL-ȚARANIȘTILOR

PARTIDUL național-țărănesc va lansa un manifest către țară, în vederea campaniei electorale.

Manifestul va purta semnăturile d-lor Mihalache, Lupu și Grigore Filipescu-Tantieme.

S'au depus capetele de liste

Ieri, în toată țara, la biourile electorale județene, s'a afișat decretul pentru dizolvarea Corpurilor Legiuitoare.

Partidele au depus, imediat, capetele de liste, urmând ca în timp legal, să completeze candidaturile.

De peste hotare

Un front unic împotriva bolșevismului

Raportul unei misiuni femenine internaționale care a vizitat Spania

O misiune femenină internațională a vizitat Spania pentru a face o anchetă obiectivă și imparțială. Comisiunea este formată din Renée de Montmart, fondatoarea „Muncii sociale femenine în Franța", o daneză, Dagmar Runge, fostă membră a consiliului municipal din Horsens; o americană, Harriet Kiderlen, și o germană, Adela Petmecky, doctor în drept.

Iată rezultatul anchetei, pe care-l publicăm fără nici un comentariu :

„Dealungul drumului nostru, traversând teritoriile eliberate de către trupele naționaliste, am putut constata cu o precizie din ce în ce mai semnificativă că războiul civil spaniol a îmbrăcat toate formele moscovite de luptă pentru distrugerea culturii, a religiei și a conștiinței naționale a poporului.

Trecând prin Bilbao, prin Guernica, prin frontul dela Madrid și prin numeroasele sate din Asturii cucerite în ultimul timp, pretutindeni, urmele de cruzime rămase nesterse dovedeau că roșii din Valencia s'au servit de teroare ca principal mijloc de a lupta împotriva populațiilor neapărate.

Aceia cari au putut să-și dea seama la fața locului de metodele de tortură ale comuniștilor și de acțiunile lor făcute numai pentru a distruge — au văzut primejdiile cari ar amenința lumea întreagă, acolo unde bolșevismul se va întinde nesupărat.

Nici o clasă socială n'ar putea fi sigură că ar scăpa de aceastăfurie totală de distrugere pentrucă, după cum am remarcat noi aici, populația muncitoare a fost mai mult terorizată, adică aceia pe care bolșevicii spuneau că vor să o salveze.

Am observat aci metodele identice cu acelea cari au fost preconizate în Rusia Sovietică; Franco care are concursul elitei tuturor claselor poporului pentru a lupta din toate puterile împotriva dominației sovietice.

Bolșevismul încearcă prin toate mijloacele și prin sângerosul sacrificiu al poporului spaniol, de a cuceri noui teritorii europene în cari ar putea stabili mâine, hegemonia roșie.

Noi ne gândim că este o datorie morală a tuturor femeilor din lume de a ridica glasul lor împotriva acestei doctrine de ură care distruge toate valorile morale și spirituale.

Noi facem acest apel la toate femeile din lume, pentrucă am fost martore la toate sălbătăciile comuniștilor. Iar ele trebuie să se unească într'un front unic împotriva bolșevismului, pentru ca nici o altă țară să nu mai poată fi atinsă de mâna morții comuniste".

Streini respinși de ministerul muncii

Ministerul muncii, în urma avizului comisiunii migrațiunilor dat în ședința din 19 Noembrie a. c., a respins cererile de prelungire a termenului de ședere în țară a următorilor supuși străini :

Giamgian Ardases, supus turc din București; Garnier Jeanne, supusă franceză din București; Paraschiv Gherceff Mihailoff, supus bulgar din com. Poarta Albă jud. Constanța; Cserna Bella, supus ungar din Brașov, Büller Iacob, supus austriac din Rădăuți; Alois Heitzer, supus austriac din Giurgiu ; Uhl Wilhelm, supus german din Timișoara; Nasit Bairamovici, supus jugoslav din București; Kadrievici L. Subri, supus jugoslav din București; Rousit Bairamovici, supus jugoslav din București; Schuster Iosif, supus polon din Cernăuți; Ziberovici Rusan, supus jugoslav din comuna Jilava-Ilfov; Krausz Arpad, ungur din București.

Manifestul georgiștilor

D. profesor Gh. I. Brătianu a lansat un manifest către prietenii și luptătorii partidului liberal-georgist, îndemnându-i să

MARELE MUFTIU al Ierusalimului, în refugiu la Beirut, alături de ospitalierul său prieten, Dr. FAKURI

Unde candidează d. Tantieme

— Nu se mai face fuziunea conservatorilor cu național-țărăniștii

D. Tantieme e supărat !

Dupăce a „slujit" atât timp pe d. Mihalache, azi d. Tantieme se vede pus în situația că nu i s'a oferit de către partidul național-țărănesc un cap de listă, într'un județ unde să-i fie asigurată reușita.

In bătaie de joc a fost pus să candideze al doilea la București, după dr. Lupu.

Convins că lista cu d. dr. Lupu nu va avea sorți de izbândă, d. Tantieme se roagă de d. Mihalache să-i dea un loc mai bun.

Până acum nu s'a ajuns la nici un rezultat.

Din această cauză, la comitetul executiv al conservatorilor, din ziua de 24 Noembrie, d. Tantieme nu va mai pune chestia fuziunei cu partidul național-țărănesc.

Încurajaţi comerţul şi industria românească

In urma numeroaselor cereri ce ni s'au adresat, atât verbal cât şi scris, de către publicul românesc, care ne ruga să arătăm numele magazinelor creştine, publicăm în fiecare zi un număr din ele:

Lista magazinelor româneşti

COLONIALE:

T. C. ALEXANDRESCU	str. Ştirbei Vodă, 148
D. C. APOSTOLESCU	Halelor, 17
ATHÉNÉE PALACE	Calea Victoriei, 94
IOAN DUMITRESCU-MILITARI	Carol, 47
DUMITRU TONCESCU	Carol, 55
VASILE MOIŞ	str. N. Golescu, 11

MANUFACTURA ŞI PĂNZĂRIE:

V. N. ORGHIDAN	Pânzari, 11
M. MUNTENESCU	Carol 76
Globul Albastru, MUNTEANU	Pânzari, 13
Imperial, TEODORESCU	Victoriei 49
RADU TEODORESCU	Victoriei, 81

IMBRACAMINTE, BĂRBAŢI, DAME ŞI COPII:

CARTEA ROMÂNEASCĂ	b-dul Carol I, 3—5
DUMITRIU, „Cloşca cu pui"	Carol, 62
GH. FUNDĂNESCU	Carol, 66
IORDAN A. IONESCU	Carol, 62

ÎNCALŢĂMINTE:

„Cocoşul Alb", RĂDULESCU	Carol, 70
ANGHEL IONESCU	Carol, 33
ILIE GR. DUMITRESCU	Carol, 64
La Ploeşteanu, GH DUMITRESCU,	Calea Griviţei 186
GR. ALEXANDRESCU	Oituz, 19

HOTELURI:

STĂNESCU	str. Regală
UNION	str. Regală
SĂNDULESCU	Piaţa Roseti, 8
SPLENDID	Calea Victoriei, 57
BOULEVARD	b-dul Elisabeta, 1
PALACE	b-dul Elisabeta, 18

DUMITRU POPESCU

calea Şerban Vodă 23. Primul magazin şi atelier românesc din ţară, fondat în anul 1890, pentru odăjdii bisericeşti, haine preoţeşti, tot felul de obiecte bisericeşti de argint şi de metal: Icoane, Candele, Cădelniţe, Cruci, Potire, Evanghelii, Policandre şi Sfeşnice de alamă şi lemn.

Firma mea nu are nici o legătură cu alte firme similare.

Lângă Bis. Sf. Spirid

Din ce în ce mai mult

se bea şi la noi cafea cu lapte, ca în celelalte ţări civilizate. Nici nu e de mirare, deoarece laptele este un aliment foarte preţios pentru muşchi şi nervi, iar cafeaua are un gust minunat.

A bea o cafea cu lapte este o plăcere şi pe lângă aceasta ajută mult şi sănătăţii. Dar adevărata cafea cu lapte trebue preparată cu Veritabil Franck, dacă voiţi să aibă un gust bun şi cu toate acestea să fie şi mai eftină.

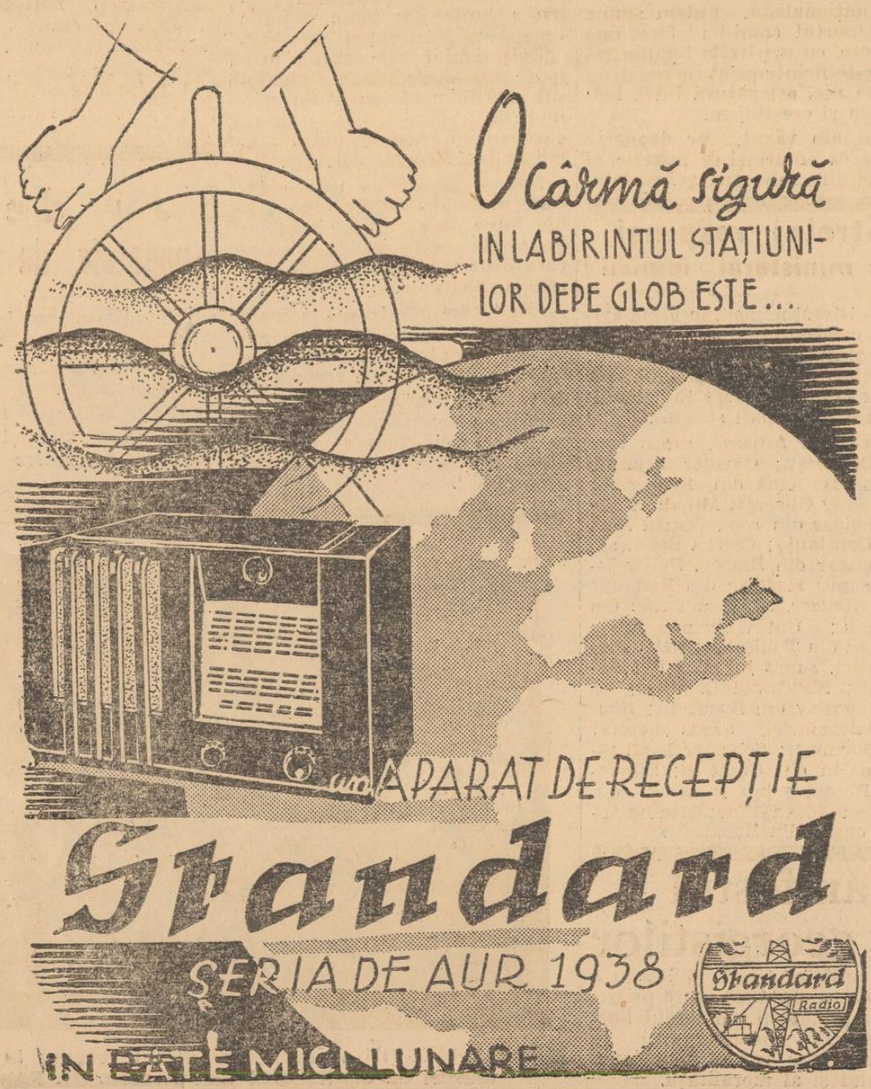

Scandalul cu echivalările diplomelor de medici

Numai în cursul anului 1936 au fost echivalate diplomele a 11 medici români şi 107 medici ovrei şi streini!! Perspective sumbre pentru tineretul medical român

Continuăm astăzi — aşa cum am promis — să înfăţişăm situaţia alarmantă în care se află profesiunea medicală românească din cauza invaziei tot mai numeroase a medicilor ovrei şi streini cari şi-au făcut studii în străinătate şi cari vin la noi pentru a ocupa ultimele locuri disponibile în angrenajul vieţii de stat în detrimentul tinerimei creştine studioase, ajunsă muritoare de foame în ţara ei.

Reluăm — în numărul de astăzi — publicarea pomelnicului de medici cu studii făcute în străinătate şi cari au obţinut echivalarea diplomelor numai în cursul unui an (1936).

Din acest pomelnic se va vedea câţi români au beneficiat de echivalare şi câţi străini.

Defilează „neaoşii"!

Iată-i:

Schor Lidia, Paris, 1935; Gutman Armin, Paris, 1936; Szekely Gabor, Bologna, 1935; Heilpern N. C., Montpellier, 1936; Schaptra Nachman Leib, Lyon, 1935; Ringler Nicolaie, Innsbrück, 1935; Klein Friederic, Praga, 1935; Leobel Ionel, Paris, 1936; Pongratz Ion, Gratz, 1934; Tillger Francisc, Kiel, 1935; Anastasescu Ştefan, Paris, 1936; Croitoru Herscu, Modena, 1935; Anderman Erich, Modena, 1935; Uzun Ecaterina, Neapoli, 1935; Calica Moise, Neapoli, 1935; Strass Emerich, Paris, 1935; Oster Moritz, Paris 1936; Rieger Alice, Viena, 1936; Emerich Sammer, Insbruch, 1936; Gospodinov Ludmil Tosuff, Sofia 1935; Ralf Fildneroh Steinburg, Praga, 1936; Kovacs Ernest, Wurtsburg, 1933; Sommer Simion, Innsbrück, 1935; Szanto Ştefan, Roma, 1935; Ipcar Ludovic Mihai Paris, 1936; Steinberg Henry, Paris, 1936; Gundeon Ion, Roma, 1935; Kisman Ghisele, Praga 1936; Wechsler Jean, Paris, 1936; Froelich Emanoil, Praga, 1936; Leobl Goldringer Elfriede, Viena, 1936; Reich Adalbert, Budapesta, 1921; Rether Alfred, Gratz, 1932; Pinc Segal, Paris, 1936; Pacef Petre, Gratz, 1929; Zuckerman Israel, Liege, 1933; Feldstein Iţic, Modena, 1934; Bercovici David, 1935, Smarolid Moise, Paris, 1935; Zimmet Iacob, Viena, 1935; Schüchter Michel, Padova, 1934; Petrescu Suzana, Paris, 1936; Faur Aladar Emerich, Bolonia, 1935; Vanya Carol, Berlin, 1935; Druckman Mayer, Strasburg, 1936; Dim. Ionaş Volf, Bratislava, 1934; Reiner Arnold, Kiel, 1935; Deligdisch Gerhardt, Paris, 1936; Volfensohn Haim, Modena, 1935; Schachter Aron, Paris, 1936; Rosenfeld Raul, Paris, 1936; Schoep Wilhelm, Viena, 1936; Malca Kusmin, Franckfurt pe Main 1936; Goltan Ovary Paris, 1936; Adelstein Bernard. Paris; Kahane Harry, Paris, 1936; Loebel Simion, Paris, 1936; Peisach Peirel, Praga, 1936; Suchster S. Lucia, Praga, 1936; Dore Eleonora, Paris, 1936; Schoengut V., Paris, 1936; Roit David, Paris 1936; Riegler N., Kiel, 1936; Hoffman Peter, Muenchen, 1936; Eitel Marga, Heidelberg, 1936; Schuster Clara, Freiburg, 1935; Vacher Camila, Paris, 1936; Henzel Ştefan Muenchen, 1936; Roitman Boris Bolonia, 1936; Czodec Nicolaie Modena, 1934; Roth Alex., Padova, 1935.

ROMANII IN MINORITATE!

Din tabloul de mai sus, ale cărui date sunt extrase din „Monitorul Oficial", rezultă că numai în curs de un an (1936) AU FOST ECHIVALATE DIPLOMELE A 11 MEDICI ROMANI ŞI 107 MEDICI OVREI ŞI ALTE NEAMURI. Proporţia este deadreptul zdrobitoare pentru români.

Şi când ne gândim că anul când s'au făcut aceste echivalări, 1936, este anul când nimeni, particular, sau partid politic, nu mai contesta necesitatea tradu cerii în fapt a primatului muncii românesti! Şi când guvernul dela cârmă îşi făcea un punct de onoare din naţionalizarea muncii şi producţiei!

Din nenorocire, totul s'a dovedit ipocrizie, lipsă de sinceritate

.. Guvernul a spus una şi a făcut alta.

Dovada cu echivalarea diplomelor medicilor cari şi-au făcut studii în străinătate.

Dacă guvernul ar fi fost sincer în actele sale, scandalul cu echivalarea diplomelor de medici nu s'ar fi putut produce.

LIPSA DELA DATORIE A ASOCIAŢIEI GENERALE A MEDICILOR

Din păcate pentru profesiunea medicală, care numai românească nu se mai poate numi, nici asociaţiunile medicale nu s'au mişcat la timp.

Colegiile medicale au acordat libera practică medicală cu o uşurinţă suspectă, nefăcând nici o distincţiune între români de sânge şi ovrei.

„Asociaţiunea generală a medicilor", care numără în consiliul de conducere patru medici ovrei şi ¼ din adunarea generală, n'a înţeles să ia o atitudine energică. Consiliul ei s'a complăcut într'un echivoc bizar.

Dacă lucrurile vor merge tot aşa (vrem să spunem ritmul echivalărilor diplomelor tuturor celor cari s'au dovedit indezirabili în alte ţări) putem să afirmăm că în foarte scurt timp profesiunea medicală va deveni o profesiune închisă, în sensul că toate cerinţele sociale fiind satisfăcute, tineretul studios român aflat astăzi pe băncile facultăţilor de medicină din ţară, va găsi mâine toate locurile ocupate. El va îngroşa mâine — din cauza miopiei părinţilor lui spirituali şi a guvernelor puse în slujba ovreilor — proletariatul intelectual al acestei mult prea umile ţări.

I. Muche

Excursie de studii în Egipt

Sub auspiciile soc. academice *„Amicii Turciei"* şi cu concursul „Oficiului de turism internaţional" din Cairo, s'a organizat pentru vacanţa Crăciunului, 20 Decembrie—9 Ianuarie, o excursie în Egipt, Turcia, Grecia, Liban şi Palestina.

Se va vizita: Istambul, Atena, Beyrutul, Haifa, Alexandria şi Cairo cu Piramidele, Sfinxul, Mempfis, Helnou Sakkara, etc.

Informaţii şi prospecte zilnic între 10—12 şi 17—19, în str. N. Filipescu nr. 40, la d. MIHAIL LIVADARU, conducătorul tehnic al excursiei.

Primarul oraşului Breslau în Capitală

Vineri seara a sosit în Capitală, în vizită neoficială, d. dr. HANS FRIEDRICH, primarul oraşului Breslau, însoţit de d. dr. Hoesel, directorul general al Târgului de mostre din acel oraş şi d. ing. Lutz.

In gara de Nord, oaspeţii au fost întâmpinaţi de d. Al. G. Donescu, primarul general al Capitalei, d. ing. Ştefan Gall, ajutor de primar al sectorului III (Albastru), reprezentând consiliul general pe lângă persoana d-lui dr. Friederich în tot timpul vizitelor şi Al. Cisek, directorul personalului din primăria centrală.

Eri dimineaţă d. dr. Hans Friedrich şi însoţitorii săi au făcut o vizită la primăria centrală unde d. Al. G. Donescu a arătat oaspeţilor evoluţia din ultimii ani la care e supusă Capitala în ce priveşte sistematizarea şi desvoltarea oraşului.

La amiază d. dr. Hans Friedrich a depus o frumoasă coroană de flori naturale la mormântul Eroului necunoscut după care a vizitat muzeul militar şi, apoi, muzeul municipal din Calea Victoriei.

Seara oaspeţii au fost invitaţii d-nei şi d-lui Fabriţius, ministrul Germaniei la Bucureşti.

La ora 10, oaspeţii au plecat cu acceleratul la Sinaia.

Astăseară d. dr. Hans Friedrich se va înapoia în Capitală.

Notificare

Ministerului de Finanţe Bucureşti, prin reprezentanţii săi legali.

Prin prezenta vă notificăm, că acest regiment, a pierdut două titluri de consolidare 3%/935, fiecare în valoare de câte 20.000 (două zeci mii) cu seria nr. 7664 şi 7665, având cupoanele complecte.

Titlurile au fost căpătate în anul 1935, prin acte de cheltueli, rămase la creanţe.

Au fost pierdute în luna Septembrie 1936, fiind amestecate prin altă corespondenţă a regimentului, care trebuia expediată.

Bănuim că s'ar fi anexat din greşeală la acea corespondenţă, la care nu se ştie.

Considerându-le ca pierdute, facem prezenta notificare, în conformitate cu Legea titlurilor la purtător, decretată cu nr. 3380 şi publicată în M. O. nr. 190 din 15/28 Noembrie 1918.

Alăturat depunem recipisa nr. 15.738 din 26 Noembrie 1936, a Administraţiei Financiare Constanţa, pentru suma vărsată la Stat, ca taxă 2% la valoarea titlurilor, conform art. 11 din decretul lege sub nr. 3380/918, menţionat şi mai sus.

Pentru orice comunicări, etc., reşedinţa Regimentului, se găseşte în oraşul Cernavodă, jud. Constanţa.

Comandantul Regim. 2 Grăniceri
Colonel.
PETRESCU GHEORGHE
CORPUL PORTĂREILOR TRIB.
CONSTANŢA
Nr. 19.618 din 2/XII/936

Prezenta se va înmâna la adresa de mai sus.

Portărel (ss) *Indescifrabil.*

ADEVERINŢĂ

Astăzi 8, luna Decembrie 1936, am primit un asemenea exemplar şi recipisa.

(ss) *Teodorof*

Această semnătură fiind proprie a d-lui Teodorof, funcţionar însărcinat cu primirea actelor judiciare şi corespondenţa, se certifică de subsemnatul agent judecătoresc, al Corpului de Portărei Tribunalul Ilfov.

Agent judecătoresc (ss)
Indescifrabil

Agent autorizat de noi.

Şef Portărel (ss) *Indescifrabil.*

p. *Comandantul Reg. 2 Grăniceri*
Lt.-Colonel, *Indescifrabil.*

400.000 pomi fructiferi vor fi oferiţi gratuit pentru promovarea viticulturii

Se ştie că una din problemele covârşitoare ale viticulturii româneşti este înlăturarea şi desfiinţarea hibrizilor producători direcţi.

In vederea acţiunii ce urmează să se ducă în această direcţie, ministerul cooperaţiei şi-a asigurat încă 400.000 pomi fructiferi, cari vor putea fi folosiţi la micşorarea suprafeţei viilor de producători direcţi cu aproximativ 20.000 hectare.

Din aceşti 400.000 pomi fructiferi, cari vor fi oferiţi gratuit, se vor planta; circa 120.000 pruni, 120.000 meri, 70.000 caişi, 20.000 peri, 20.000 piersici, 3.000 cireşi, 3.000 gutui şi 20.000 nuci, toate varietăţi nobile.

INCURAJAREA PLANTAŢIUNILOR DE POMI MICI

Deasemeni se va urmări încurajarea plantaţiunilor de pomi mici, ministerul cooperaţiei comandând în acest scop pepinierelor Reaz, un număr însemnat din această categorie de pomi.

Apoi se vor face plantaţii masive de nuci în regiunile dovedite favorabile acestei culturi.

CATE SILOZURI S'AU CONSTRUIT

In ceeace priveşte silozurile şi vagoanele frigorifere, ministerul cooperaţiei a construit până în prezent 6 silozuri pentru păstrat fructe, 4 cu o capacitate trecută de 10 vagoane şi 2 cu o capacitate trecută de 5 vagoane.

Figurează deasemeni în programul ministerului cooperaţiei, construirea de noui silozuri şi instalaţii mari de depozit frigorifere la graniţa din nordul Ardealului şi în Basarabia.

Diverse

COMITETUL de conducere al bibliotecii „Dr. I. Costinescu" din str. Acvila, întrunit aseară, a hotărît înzestrarea acestei biblioteci cu 400 noui volume, deoarece s'a constatat că în acest cartier se citeşte foarte mult.

S'au mai luat o serie de măsuri cu privire la funcţionarea bibliotecii şi renovarea mobilierului.

*

LA SEDIUL central al „Federaţiei muncii naţionale" s'a ţinut aseară o consfătuire pentru organizarea ciclului de întruniri pe cartiere proectat de federaţie.

S'au hotărât următoarele noui întruniri: Duminică 28 Noembrie, orele 9 a. m., sala „Eintracht" (str. Dionisie), Duminică 5 Decembrie, orele 9 a. m., conferinţa d-lui P. Alexandrescu-Roman, la „Eintracht"; Duminică 5 Decembrie, orele 11 a. m., inaugurarea dispensarului medical din str. Rondul Bisericei; Joi 9 Decembrie, orele 8 seara, la sediul federaţiei, str. dr. Felix 80 (Verde); Marţi 14 Decembrie, orele 8 seara, întruniri la sediul filialei din calea Călăraşilor 28 (Negru); Joi 16 Decembrie, orele 8 seara, sala „Borcea" (Casele Bragadiru), calea Rahovei (Albastru); Vineri 17 Decembrie, orele 8 seara, salonul Georgescu, şos. Colentina.

*

D. ILIE P. CALCIU, preşedintele Camerei de muncă Bucureşti, a luat o serie de măsuri pentru aplicarea legilor de protecţie a muncii.

Astfel cu începere de azi au început să se întreprindă razii în centrele comerciale pentru a se constata cum se aplică legea repauzului şi legea pentru protecţia muncii naţionale.

Se vor controla cărţile de capacitate, contractele de ucenicie în industrie şi comerţ, etc.

Consilierii împuterniciţi să facă aceste razii vor avea delegaţiuni scrise, semnate de preşedintele şi secretarul general al Camerei de muncă şi vor face controlul împreună cu inspectorii muncii sau însoţiţi de un ofiţer de poliţie.

*

IN CAPITALĂ au fost eri: 238 cazuri de scarlatină, 7 de anginâ difterică, 20 febră tifoidă, 8 pojar, 3 paralizie infantilă, 1 dezinterie, 1 meningită şi 4 cărbune.

*

D. prof. SAVULESCU a fost numit director general al Institutului de cercetări agronomice al României.

După cum se ştie această demnitate o deţinea d. prof. Ionescu-Sisesti, actualul ministru al agriculturii şi domeniilor.

*

CONGRESUL general al Asociaţiei internilor şi foştilor interni de spitale va avea loc în serile de 24, 25 şi 26 Noembrie, la ora 20 şi jum. în amfiteatrul spitalului Colţea, cu aceiaşi ordine de zi anunţată la timp.

Şcolare

❖ D. prof. A. G. IOACHIMESCU titularul catedrei de mecanică raţională dela Politehnica din Bucureşti, a demisionat din învăţământ. Suplinirea catedrei a fost încredinţată d-lui ing. Cristea Mateescu.

❖ *D. RADU G. ŢIŢEICA a fost confirmat asistent cu titlu provizoriu la facultatea de ştiinţe din Bucureşti.*

❖ D. D. CĂRBUNESCU a fost numit profesor la Academia de muzică din Cluj.

❖ *MINISTERUL educaţiei naţionale a dat o decizie prin care obligă pe profesorii de muzică să alcătuiască în fiecare an şi pentru fiecare clasă un repertoriu de câte zece cântece caracteristice regiunilor respective, pe care să le studieze cu elevii. Se va da o deosebită atenţiune, melodiilor populare.*

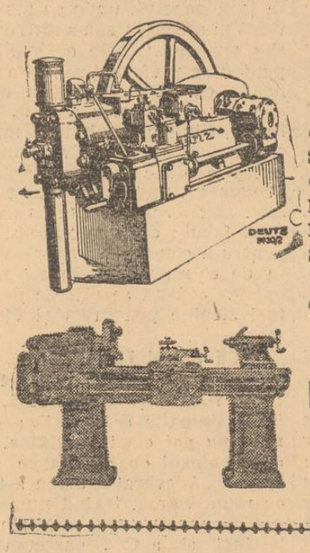

MOTOARE DEUTZ

de benzină şi DIESEL; STRUNGURI; MAŞINI DE GAURIT; MAŞINI DE PRELUCRAT LEMNUL; MACARALE, burghii şi frezere Stock; POMPE cu piston, centrifugale, orig. Allweiler, orice fel de scule pentru ateliere mecanice

IN DEPOZIT LA:

E. WOLFF, S.A.R.
BUCUREŞTI
Str. Bălăceanu
(fostă Sf. Dumitru) 3

RESTAURANTUL PARCUL TOPA
(fost Dori) Piaţa Buzeşti
Locaiul deschis toată noaptea bufet-asortat
saloane speciale pentru nunţi şi banchete
preţuri modeste
Orchestra MAESTRUL TURCU

„FOTOCOPIE"
MARTIN BILINSKI
Magazin creştin. Developează, Copiază, Măreşte, Reproduce. Aparate şi articole pentru Fotografi amatori
Calea Victoriei No. 38
Colţ cu Pasajul Majestic
Telefon No. 4.34.15

ALEGEŢI DEPE ACUM VOIAJUL DVS. DE CRĂCIUN

I. VOIAJ IN ITALIA *in condiţiuni de lux! (19 Decembrie—4 Ianuarie).*
II. CROISIERA IN ŢARILE INSORITE *cu transatlanticul italian* ROMA *(35.000 tone), 23 Decembrie—14 Ianuarie).*
III. VOIAJURI DE PLACERE IN INDIA ŞI EXTREMUL ORIENT
Cereţi imediat prospecte la Soc. de Nav. „ITALIA" — Biroul voiaj CIT, Bucureşti, Calea Victoriei 53, Timişoara IV, str. I. C. Brătianu 47, Cernăuţi: str. Regele Ferdinand, 39 Bucureşti, Calea Victoriei 168.
Bucureşti, Calea Victoriei 168.

Pe urmele Iudei

Oigul lui Wegh se ridică numai prin ilegalităţi

CRAIOVA, 20. — Am explicat în articolul precedent, de unde a început afacerea scandaloasă iniţiată de Wegh

„Prologul" a fost o înşirare de ilegalităţi. Tot aşa vor fi şi actele următoare ale acestei tragedii româneşti.

Cu adresa nr. 1 din 21 Februarie 1933, „Asociaţia Bechet-Sărata-Călăraşi" cere P.A.R.I.D.-ului să trimită un delegat la adunarea generală pentru a se alege 7 membri în consiliul de administraţie. Prima adresă a acestei „Asociaţii" emană dela 3 agramaţi; prima mărturie a existenţei unui organism subordonat lui Wegh stă dovadă de incapacitatea „conducătorilor obştilor" inexistente. Cei trei reprezentanţi ai satelor numite cer alegerea a şapte membri în consiliul de administraţie; ori, iată ce rezoluţie pune P. A. R. I. D.-ul pe procesul-verbal al adunării generale din 12 Martie 1933: „Se anulează procesul-verbal deoarece greşit s'au ales şapte membri; Statutul nu prevede decât cinci". Procesul-verbal e declarat deasemenea nul şi pentru motivul că nu se constată, dacă adunarea a avut numărul legal de membri. In acest faimos proces-verbal, cei şapte membri prezenţi ai adunării se aleg „prin aclamaţiuni" — ei înşişi — în consiliul de administraţie!

In sfârşit, la 28 Maiu 1933 se ţine o nouă adunare generală, cu aceiaşi membri, care se convoacă şi se aleg — tot „prin aclamaţiuni", de data aceasta însă mai puţin doi, conform statutelor. Convocările pentru adunările generale şi-le trimeteau şi le primeau domnii membrii, între ei. In sânul „adunărilor" domnea deci o armonie desăvârşită, atât de desăvârşită, încât dacă mai rămâneau doi-trei necăjiţi pe lângă uşe, erau numiţi: casier, secretar, funcţionar, etc., etc., ai asociaţiei, cu salariile cuvenite. Dar sărmanii membri nu-şi uitau nici de „d. inginer", pe numele său Eugen Wegh. Astfel, la 9 Iulie 1935, d. Veleanu, prefectul de Romanaţi, intervine — printr'o scrisoare personal adresată d-lui ministru Negură, — să se aprobe de urgenţă planurile „Asociaţiei". D. Negură cere ca d. prefect să fie imediat satisfăcut.

La 25 Octombrie 1935, tot d. Veleanu cere, în calitate de preşedinte al „Asociaţiei Bechet-Călăraşi-Sărata-Dăbuleni" (se înglobase între timp şi acest sat) Parid-ului să dea anumite acte d-lui Eugen Wegh, „delegatul" asociaţiei. Când, de cine şi unde a fost ales Wegh „delegat", nu ni se spune în dosarul de 400 file! E atât de cunoscut de altminteri acest „delegat", încât d. prefect în recomandaţia d-sale îi găseşte numele şi-l corectează.

In sfârşit, cu ajutorul tuturor celor de mai sus se întocmeşte un proect de buget, care-i oferă jidanului: 22.452.000 lei; atât preţuiau — după expertizele făcute — cele 5.454 ha. din zona inundabilă.

Dar dacă unii s'au făcut uneltele ploşniţelor din ghettou, au fost câţiva Români, care s'au opus cu îndârjire. Argumentele lor ar fi fost atât de convingătoare pentru alte vremuri şi alţi oameni. A fost pusă în joc — de dragul unui fiu al lui Izrael — economia naţională şi apărarea ţării. Vom dovedi că nu spunem vorbe goale şi certificatele sunt date de personalităţi în materie.

Important proces de calomnie prin presă
la Curtea cu juraţi din Sibiu

Reclamantul dr. Fr. Süssmann, directorul clinicii de stat, acuzat prin ziare de antiromânism, a pretins 2.000.000 lei despăgubiri. Inculpaţii au fost achitaţi

— Un mare succes al românismului ! —

SIBIU, 20. — Curtea cu juraţi de pe lângă tribunalul din localitate, prezidată de d. consilier SAFIRESCU, dela Curtea de apel din Braşov, asistat de d-nii judecători: VISARION POP şi N. TANASESCU, fotoliul ministerului public fiind ocupat de d. procuror dr. T. DIACONESCU, iar grefier fiind d. dr. VIRGIL PASCU, a judecat procesul de calomnie prin presă, intentat ziariştilor corespondenţi şi locali: Nicolae Găvozdea, dr. Aurel Vasiu şi Ion Tatu, *de către dr.* Fritz Süssmann, *directorul clinicei ginecologice şi obstetricale de stat din oraşul nostru.*

Susnumiţii au criticat prin presă — în toamna anului 1934 — primul în ziarele: „Universul" *şi* „Curentul"; *al doilea în* „Patria" *din Cluj iar al 3-lea, în gazeta locală* „Economia" *— viaţa antiromânească a directorului Institutului ginecologic, dr. F. Süssmann, accentuând fiecare, că acesta a arborat drapel de doliu, în ziua de 6 Aug. 1934 (comemorarea luptelor dela Mărăşeşti) în urma încetării din viaţă a sorei de caritate Binder Mina, care a murit în Ungaria, în timp ce n'a făcut acelaş lucru, când a murit doctorul Iliescu dela acelaş institut; că terorizează medicii şi personalul românesc dela institut, că pacientele mai înstărite, cari vin la institut, le trimite la clinicile particulare-minoritare din oraş, sub pretext că aci, la stat, nu vor putea fi îngrijite — deoarece, el lucra şi la aceste clinici particulare... etc., etc.*

Procesul a venit pe rol, de mai multe ori, dar din diferite motive, a fost amânat. Aşa că el s'a judecat în ziua de 17 l. c.

Partea civilă, a fost reprezentată, prin av. dr. KESCHMANN, iar apărarea, prin d. av. dr. POMPILIU SIMONETI.

CUM A DECURS PROCESUL

După ce s'a tras cei 9 juraţi la sorţi, preşedintele, d. cons. Safirescu, a procedat la interogarea inculpaţilor şi a martorilor.

Toţi trei inculpaţii au declarat că au scris articolele incriminate din imbold patriotic şi bazaţi pe probe evidente.

Ca martori, au depus d-nii: dr. *Horaţiu, Tănăsescu,* medic primar la Institutul ginecologic şi obstetric, dr. *Nicolae Comşa,* fost prefect şi medic primar judeţean; av. dr. SAMOILA DAVID, căp. invalid *Constantin Stoichiţa,* insp. gener. sanitar al regiunii Sibiu.

RECLAMANT IN LOC DE ACUZAT

Toţi aceştia au declarat sub jurământ, că cele scrise de ziariştii acuzaţi sunt numai şi numai adevăruri, ba ceva mai mult, vechiul naţionalist dr. NICOLAE COMŞA, a mai adăugat şi unele amănunte importante, anume, că „reclamantul", care ar trebui să fie el pe banca acuzării, cu mari intervenţii, a dat, după Unirea Ardealului cu patria mamă, inscripţiile ungureşti, jos de pe instituţie (d. dr. Comşa a fost în timpul acela, prefect de judeţ), precum şi faptul că directorul clinicei, dr. FR. SUSSMANN, a strâns tot personalul şi le-a spus, tot atunci, după Unirea cea mare şi sfântă, că: „România de azi, nu va dura nici, cât a durat cea de sub Mihai Viteazul".

La rândul lor d-nii dr. Horaţiu Tănăsescu şi dr. Samoilă David, **au declarat că până în anul 1934, cursurile şi examenele, dela şcoala de moaşe, din cadrele Institutului gynecologic, s'au ţinut într'o limbă minoritară — fiindcă aşa a vrut directorul dr. Fr. Süssmann — şi nu în limba oficială a statului, conform legii.**

D. căpitan invalid, Stamate, fostul director al chesturii poliţiei noastre, a precizat, arborarea doliului, pe instituţie, în urma morţii în Ungaria, a surorei de caritate Binder Mina, în ziua de comemorare a luptelor dela Mărăşeşti, în timp ce pe celelalte instituţii şi imobile, erau arborate drapelele naţionale.

In faţa acestor dovezi zdrobitoare, reprezentantul părţii civile dr. Keschmann, n'a mai putut articula un cuvânt, iar procuro-T. DIACONESCU, după ce a făcut definiţia calomniei prin presă, a accentuat că în articolele incriminate (pe cari le citeşte...) nu există calomnie şi deci, nici „culpă", aşa că nu poate să ceară condamnarea inculpaţilor.

VERDICTUL

O pledoarie de toată frumuseţea a făcut avocatul apărării, d. dr. Pomp. Simoneti, care a încheiat, spunând: „un om care a declarat că „România mare, nu va dura, nici cât a durat cea de sub Mihai Viteazul" şi care n'a vroit să dea inscripţiile ungureşti jos de pe instituţie, etc., etc., nu merită să mai stea, în fruntea unei instituţii de stat".

Seara târziu, juraţii retrăgându-se în deliberare şi după o chibzuire de o jum. oră, la revenire, au pronunţat sentinţa, prin care achită, pe inculpaţi, de orice penalităţi, sentinţă, care a stârnit aplauze în sală şi strigăte de: „TRAIASCA JUSTIŢIA ROMANA".

Informaţiuni

❖ D. avocat HENRI GEORGE MEITANI va vorbi Marţi 23 Noembrie la ora 6 d. a. în sala *„Dalles"* despre *„Femeia şi crima pasională"*. Distinsul jurist va face o subtilă analiză a psihozei crimelor pasionale, care a cuprins în ultima vreme şi ţara noastră, insistând în special asupra rolului atât de delicat al femeii în aceste împrejurări.

❖ *AZI, la ora 4 p. m. are loc la Expoziţia Industrială organizată de Societatea* „Principele Mircea" *spectacol pentru copii şi tineret, iar dela ora 6 d. a., dans.*

❖ SOCIETATEA elevilor ingineri silvici din şcoala politehnică organizează un matineu dansant azi, 21 Noembrie, a. c., la orele 16,30, în saloanele soc. *„Progresul Silvic"*, B-dul Take Ionescu 31. Jaz BERINDEY.

❖ „SOC. artiştilor pictori şi sculptori români", persoană juridică şi morală, va avea adunarea generală extraordinară, azi, 21 Noembrie, ora 3 după amiază, în sala de sus a berăriei „Helveţia", str. Câmpineanu. Fiind a doua şedinţă, membrii sunt rugaţi, insistent, a lua parte, cunoscând că alegerea noului comitet se va face cu orice număr de membri. La ordinea zilei : încercarea de sabotare a societăţii de către unii membri şi alegerea noului comitet.

❖ *D. N. DANIELESCU revizor şcolar cu concurs, a fost reintegrat ca revizor şcolar al jud. Bihor, pe ziua de 18 Noembrie cor.*

❖ *AZI, Duminică 21 Nov. „Intrarea în Biserică a Maicii Domnului"*, Biserica *„Doamna"* din calea Victoriei 28 îşi serbează hramul.

❖ D. av. VALERIU CREŢULESCU, demisionând dela şefia circ. 16-a, s'a retras din organizaţia „FRONTUL ROMANESC" din Capitală.

❖ *IN URMA avizului consiliului legislativ, ministerul educaţiei naţionale a aprobat noul regulament de funcţionare a facultăţii de drept din Iaşi.*

❖ DIRECŢIUNEA liceului C. F. R. „AUREL VLAICU", din Bucureşti, anunţă elevele particulare de clasa VI şi elevii particulari de clasa VII, că Miercuri, 24 Noembrie a. c., ora 3 după amiază, se ţin lecţiuni de îndrumare şi se fac experienţe la St. Fizico-Chimice.

❖ **PIERZAND diploma de bacalaureat nr. 9648/927 eliberată de direcţia liceului de fete din Buzău, pe numele Mihalcea I. Lucia Ecaterina, o declar nulă şi fără valoare, în mâinile oricui s'ar găsi.**

❖ **LA ministerul justiţiei, a avut loc eri o lungă consfătuire între d-nii V. Sassu, ministrul justiţiei, A. Bentoiu, subsecretar de stat şi George Sescioreanu, secretar general.**

PALATUL JUSTIŢIEI

DENTIST (?) CONDAMNAT

Tribunalul Ilfov secţia III-a c. c. s'a pronunţat ieri şi a condamnat pe jidanul Haiman Golstein zis Herman din Bucureşti calea Griviţei nr. 273, la un an închisoare corecţională. Acesta dându-se drept dentist, — în realitate nu este nici măcar bărbier — şi-a strâns clientelă, a luat comenzi primind aurul trebuitor şi avansuri importante şi, după ce şi-a făcut suma, a spălat putina.

DIVERGENŢA LA CONFIRMAREA LUI CACOVEANU

In faţa tribunalului Ilfov secţia II-a comerţ, a venit ieri spre confirmare mandatul de arestare emis de Cabinetul II Instrucţie în contra lui ION CACOVEANU, cel care, pentru a răzbuna omorârea soţiei de către jidanul medic SOLOMON STERN, a încercat să-l omoare pe criminal, reuşind doar să-l rănească.

Pentru Cacoveanu a vorbit d. avocat Florin Oncescu. D-sa a arătat că, după ce soţia arestatului a fost omorâtă prin operaţia — gen măcelăresc — făcută de jidanul STERN, rămas singur cu cei doi copilaşi ai lui, s'a prăbuşit în ei una dintre frânele de conducere ale omului. Iar atunci când jidanul a încercat să-l şi însele cu suma pe care soţul MATILDEI CACOVEANU — rămas lipsit de orice sprijin în viaţă şi ajutor material — o cerusе pentru a-şi putea întreţine copilaşii lăsaţi orfani de mamă la vârsta când este mai necesară mâna mamei care să alinte şi să îndrumeze cu povaţa ei blândă, s'a prăbuşit în el şi cel din urmă cuget clar şi mama-soţie i-a poruncit răzbunarea. Şi purtat de elanul apărării cauzei, d. Oncescu vorbeşte despre „jidanu" criminal, fapt care face pe d. preşedinte GHITESCU să-i ceară să-şi retragă cuvântul. D. avocat arată că cuvântul este permis şi atunci când este vorba de a readuce lângă copilaşii orfani de mamă pe tatăl pe care omoritorul mamei încearcă să-l răpească şi pe acesta, cuvintele nu sunt niciodată prea tari căci acestea sunt impuse de dreptul sfânt al apărării. D-sa cere apoi infirmarea mandatului, redând pe tată orfanilor.

Se produce divergenţă, d. preşedinte Ghiţescu fiind pentru confirmare iar d. judecător Odăgescu fiind pentru infirmarea mandatului.

Tribunalul se completează cu d. judecător CERBAN, şi confirmă mandatul lui Cacoveanu pe 30 zile.

Vicarul Galaction Gordun
deşi mutat la Constanţa, locueşte în Craiova

Craiova, 20. — *Se ştie că Sf. Sinod a mutat pe Vicarul GALACTION GORDUN la Constanţa, ataşându-l Episcopiei din Dobrogea. Până mai deunăzi numita faţă bisericească aparţinea Episcopiei Noului-Severin, totuşi locuia la Craiova. In Cetatea Banilor (probabil pentru a-şi merita numele), Municipiul îi pusese — cu generozitate — la dispoziţie o locuinţă, pentru care se înscrisese în buget suma de peste una sută mii lei. Deşi banii cântăresc greu astăzi, totuşi atâta vreme cât Vicarul depindea de Episcopia Olteniei, scuza nu era greu de găsit. Dar ce se mai poate spune astăzi, când chiriarhul a fost mutat la Constanţa, despre risipa pe care Primăria Craiova o face cu 100.000 lei? De ce Vicarul nu locueşte în oraşul fixat de Sf. Sinod şi nu purcede să-şi păstorească noii drept credincioşi cu graba şi râvna cuvenită? De ce nu foloseşte d. primar al Craiovei respectabila sumă la repararea bisericilor, şcolilor şi străzilor? Pentruce i se aşează Vicarului Gordun un gardian la poartă, în vremea aceasta când Craiova mişună de hoţi? De ce Episcopia de Constanţa nu cheamă la postul său pe Vicarul Galaction Gordun?*

Iată o serie de întrebări cărora noi nu le găsim absolut niciun răspuns. Il aşteptăm dela cei în drept.

Noul Guvern,
fără ideea naţională !

(Urmare din pag. I-a)

Am fi dorit ca noul guvern care cade ca o satară pe năzuinţele acestui Neam să anunţe o nouă epocă de reforme substanţiale. Alte state au dat adevărate bătălii pe câte patru şi cinci ani, în toate domeniile: al grâului, al comerţului, al industriei, al şomajului. D. Mussolini a inaugurat de curând un nou oraş. Germania duce într'un tempo totalitar planul de patru ani al reînvierii Reichului.

Noi, punem ibricul la foc şi cu apa caldă a câtorva vorbe late începem o nouă epocă de mediocritate !

Ştiu, se vor mai introduce în ţară încă 12 tractoare, se va mai înfiinţa o fabrică de ştreanguri la Tg.-Jiu şi alta de salam ori de brânză la Constanţa.

Şi numai atât.

Ceeace ne doare, ceeace ne revoltă, ceeace ne sparge pur şi simplu — este că nimic din ceeace lăcrămăm noi aici în fiecare zi, nimic din ceeace roade inima şi mădua unui neam întreg nu se pune pe tapet. Innotăm, mai departe, în literatură proastă, într'un cerc vicios.

Şi iată timpul trece şi alţii mai puţin dăruiţi ca noi ne-o iau înainte.

N. Crevedia

Pentru d. primar general al Capitalei

Cetăţenii din str. Horia, comuna suburbană Şerban-Vodă, se plâng de felul cum s'a făcut instalaţia luminei electrice pe strada lor de către U. C. B.

Această stradă este despărţită în două de strada Împăratul Traian In partea stângă a străzii Horia s'au pus trei stâlpi la o depărtare unul de altul de 40 metri. Aci, cei dela uzină, au găsit de cuviinţă să pună o lampă numai la stâlpul din colţul străzii Horia cu str. Brâncoveanu, iar mijlocul şi stâlpul care vine în colţul străzii Horia cu strada Împăratul Traian, au rămas fără lampă, iar această distanţă de 80 metri este tot în întuneric. In partea dreaptă a străzii Horia s'au pus tot trei stâlpi, la o distanţă de 35 metri între ei, şi aci lămpi s'au pus numai la primul şi cel de-al treilea stâlp, mijlocul a rămas fără lampă. Işi închipuie oricine ce lumină poate fi aceia la o depărtare de 70—80 metri.

Cetăţenii roagă pe d. primar general să intervină la U. C. B. pentru a pune şi cele 3 lămpi de care ei nu se pot lipsi, fiindu-le de mare necesitate.

Corespondenţa redacţiei

D-LUI ŞTEFAN P. OLTETEANU-Bacău : *„Călugărul Neofit"* se va retipări în curând.

D-LUI Z. STRAT, pensionar, Iaşi. Din motive independente de voinţa noastră, articolul dv. nu a putut fi publicat.

„PRIMAXIM"
Bucureşti. Tel. 4.19.34
(firmă românească) Smârdan 41. Lămpi. felinare: „Maxim", „Petromax" şi „Aladdin". Site, globuri, rezerve. Maşini şi sobe de încălzit cu petrol. Materiale electrice, lustre, aparate de radio în rate mici lunare. D-nii membri ai casei Corpului Didactic, pot lua, în rate orice aparate şi materiale

Technica Generală. Inginer Gheorghe Creţu
Bucureşti, str. Regală 16-18 Telefon 3.25-04
Intreprinderi mecanice, electrice, sanitare şi de încălziri centrale, Radio, depozit de maşini şi materiale electrice
Cu preţuri convenabile

VIZITAŢI BLĂNĂRIA VIENEZĂ
Bucureşti Piaţa Academiei Nr. 1
(Statuia Mihai Viteazul)
Centrala Cluj.

BIROUL DE VOIAJ ING. ERDES, BUCUREŞTI, CALEA VICTORIEI 168, ANUNŢA:

1) *19 Dec. — 5 lan. Voiaj de Crăciun la Paris—Nisa.*
2) *19 Dec. — 5 lan. 14 zile la Nisa şi Coasta de Azur.*
3) *19 Dec. — 4 lan. Crăciun la Roma, Capri, Napoli, Florenţa.*
4) *23 Dec. — 14 lan. Splendidă croisieră pe Marea Mediterană cu superbul Transatlantic italian „Roma". Tunis, Alger, Tripoli, Siria, Egypt.*

Cereţi prospecte.

RADU
Eftineşte viaţa
Calea Victoriei 81

Lei 21 Pânză naturală
„ 29 Batist colorat pt. lingerie de damă
„ 24 Finet francez 70 cm. lat
„ 68 Pânză pt. Saltele
„ 78 Pânză pt. Cearceafuri I-a 150 cm. lat
„ 48 Picheturi pt. Caposade
„ 65 Poplin I-a, pt. Cămăşi
„ 13 Cârpe pt. Bucătărie
„ 29 Chiloţi pt. Dame
„ 29 Ciorapi pt. Dame
„ 88 Flanele plusate Bărbăteşti
„ 26 Ciorapi Bărbăteşti I-a
„ 280 Treninguri Haine şi Pantaloni
„ 360 Mătase pt. Plăpămi 180 cm. lat
„ 78 Cravate de Mătase I-a
„ 130 Pulovere groase Bărbăteşti
„ 65 Şaluri de lână bărbăteşti
„ 250 Pijamale Finet I-a
„ 158 Perdele 220 cm. lat I-a
„ 169 Cămăşi bărbăteşti tricotate

ARAGAZ *îmi uşurează menajul*

„Aragaz" nu-mi cere prezenţa continuă în bucătărie.

„Aragaz" găteşte cu o rapiditate uimitoare.

„Aragaz" se reglează uşor prin simpla învârtire a robinetului exact la gradul de încălzire dorit.

„Aragaz" arde fără coş, fără fum, fără miros; nu înnegreşte vasele şi nu este toxic.

ARAGAZ
PRACTIC CURAT ECONOMIC

Orice depozitar din ţară vă va demonstra cât de simplu funcţionează ARAGAZ.
Serviciul ARAGAZ preschimbă prompt chiar la Dvs. acasă butelia golită.

Detalii şi informaţiuni
Reprezentanţa ARAGAZ Cal. Victoriei, 51
Magazinul SANITAS Bul. Brătianu, 36

Un eveniment în Economia Naţională

Becul „ARGON" o biruinţă a industriei româneşti

Becul „ARGON" face dovada calităţilor lui strălucite.

Am făgăduit să stăruim asupra calităţilor, ce se dovedesc de neîntrecut, ale becului ARGON al Societăţii Electrostar, ale cărei instalaţii înfăţişează progresul tehnic.

In primul rând, se cuvine să subliniem una din acele calităţi, care, dintru început, îl face nespus de preţios : **luminozitatea.**

Intr'adevăr, becul „ARGON" oferă o lumină albă, egală, curată, aidoma celei a zilei şi, în acest chip, agreabilul se împleteşte cu utilul, pentrucă numai astfel vederea ni-i cruţată.

Dar, această calitate, firească de mare însemnătate, e sporită prin faptul că e însoţită de una egal de preţioasă. La luminozitatea sa, becul ARGON al Societ. Electrostar oferă un minimum de consum de curent.

Pe temeiul experienţelor făcute, al comparaţiilor executate, s'au putut întocmi diagrame menite să aşeze, sub acest raport, becul ARGON în fruntea tuturor fabricaţiilor similare. Deci la **luminozitate** maximă, — minimum de consum.

Evident, nici acest lucru nu e suficient. Pe acelaş linie a marilor realizări dobândite, becul „ARGON" oferă o durabilitate de neîntrecut. Şi acest lucru trebue reţinut !

Dăinuirea lui în timp cu păstrarea integrală a tuturor calităţilor, dă prilejul tehnicienilor fabricei dela Fieni să înregistreze încă o nouă biruinţă.

Această durabilitate e, desigur, datorită nu numai unei atente fabricaţii dar, mai presus de orice, folosirei materialelor de prima calitate. Fără să intrăm în detalii tehnice, e suficient să spunem că prezenţa acestui gaz rar, care-i

ARGON-ul, asigură filamentului o dăinuire nespus de îndelungată şi fabricaţia acestui filament, din cele mai fine materiale, îi asigură, în acelaş timp o rezistenţă, — la îndelunga întrebuinţare şi la trepidaţii, — ce s'a dovedit unică. Ispitiţi să recapitulăm aceste calităţi, — luminozitate egală, curată, maximă, minimum de consum, durabilitate unică, rezistenţă a filamentului, întrebuinţarea, la fabricaţie, a materialelor de primă calitate, — suntem implicit îndemnaţi să credem cu hotărâre că becul „ARGON", al Soc. Electrostar va fi preţuit de toată lumea, — că el nu va lipsi din nici o casă, din nici o întreprindere comercială şi industrială — în locuinţe noastră, pe masa noastră de lucru, în magazine şi uzini, — deci **pretutindeni**, unde calităţile mai sus pomenite ştiu să fie pe drept preţuite.

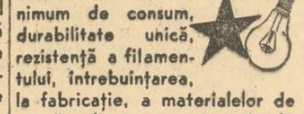

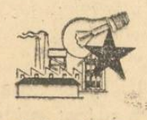

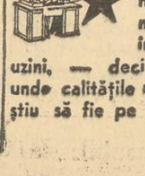

I.

ULTIMA ORĂ

Campania electorală a început

Raportul de forțe între partide. Situația guvernului. Lupta se anunță mai dârză ca oricând

Începând de eri, odată cu apariția decretului de dizolvare a corpurilor legiuitoare și de convocare a corpului electoral, s'a păsit în plină desfășurare a campaniei electorale.

Primele incidente s'au și produs cu prilejul depunerii capetelor de listă.

Campania se anunță din cele mai dârze și autoritățile vor avea de furcă pentru menținerea ordinei. Sunt incidente inevitabile între grupările de opoziție mai ales, dată fiind ideologia diametral opusă dintre ele sau ostilități de dată mai veche ce nu se pot șterge.

RAPORTUL DE FORȚE

Raportul de forțe este de așa natură încât înverșunarea luptei apare ca absolut necesară pentru obținerea rezultatelor ce se scontează.

Național-țărăniștii se întemeiază pe cadre puternice și devotate cari în materie electorală au dovedit întotdeauna că sunt o bază de o soliditate de neclintit. Este drept că nu mai au și nu mai pot avea curentul de mai înainte.

Și din acest punct de vedere sunt depășiți de național-creștini cari au curentul cu ei. Totuși trebuie menționat faptul că din pricina slabei conduceri — a secretariatului general — partidul național-creștin nu se prezintă omogen în lupta electorală. In afară de Moldova, Basarabia și Bucovina, în restul țării național-creștinii nu au decât 3—4 județe solide. Restul este slab, foarte slab chiar.

De această slăbiciune va profita partidul Totul pentru țară, care știe să ducă o luptă pe teren și care pentru primul examen pe care îl dă în materie electorală, se arată foarte bine organizat.

In aceste condițiuni este cert că lupta pentru clasificare imediat după guvern, se dă între național-creștini și național-țărăniști. Și nu este exclus ca partidele național-creștin să se clasifice primul după guvern, național-țărăniștii ocupând locul doi și Totul pentru țară, locul trei.

SITUAȚIA GUVERNULUI

Evident diferențele nu vor fi prea mari.

Totul depinde însă de situația ce-și va crea guvernul care are de dus o luptă foarte grea și nu poate fi sigur că va obține cele 40% din voturi. Până în momentul de față nu se poate încă preciza care este poziția guvernului în raportul de forțe electorale. Sunt încă fricțiuni și nemulțumiri și campania nu s'a așternut până acum pe cale firească, pentru a ne putea da seama dacă guvernul va putea obține majoritatea necesară.

In câteva zile însă, vor începe să se precizeze ceva mai bine situațiile și atunci am putea spune dacă guvernul are asigurată prima majoritară.

P. B.

Pavilionul României dela Paris a plăcut cel mai mult

Paris, 21 (Rador). — **„LE JOUR" publică azi rezultatul concursului organizat de posturile de radio parisiene pe tema care este pavilionul din Expoziția internațională care a plăcut cel mai mult.**

Ziarul arată că pavilionul României este cel care a obținut majoritatea absolută sufragiilor tineretului. „LE JOUR" socotește că acest fapt este una din cele mai semnificative și temeinice satisfacții dobândite din țara noastră cu prilejul Expoziției din Paris.

In jurul vizitei d-lor Daranyi și Kanya la Berlin

Budapesta, 21 (Rador). — *Comentând călătoria d-lor Daranyi și de Kanya la Berlin, oficiosul „Pester Lloyd" enumără țelurile comune politice ale celor două țări:*

1. proteguirea minorităților germane și ungare,

2. egalitatea juridică și politică a celor două națiuni.

3. reorganizarea forțelor politice în detrimentul națiunilor cărora tratatele de pace le-au asigurat avantagii socotite nedrepte de guvernele dela Berlin și Budapesta.

Ziarul subliniază că atât Germania cât și Ungaria vor căuta să atingă aceste scopuri prin mijloace pașnice.

Funcționarii statului

vor primi de sărbători salariul din 1932

— Ridicarea curbei de 10% și 12,50% aplicată salariilor funcționarilor publici. Raționalizarea și armonizarea salariilor —

In „PORUNCA VREMII", nr. 759, din 5 Iunie 1937, am anunțat pentru prima oară, că la ministerul finanțelor este în studiu un decret-lege pentru desființarea curbei de 10% și 12,50% aplicat asupra salariilor funcționarilor publici în 1933. Această informație am avut-o atunci numai noi și ziarul „UNIVERSUL"

Ziarul „Viitorul", oficiosul guvernului s'a grăbit să ne desmintă. Totuși noi am revenit și în ziarul nostru cu nr. 762, din 8 Iunie 1937, am scris:

„Deși oficiosul guvernului ne-a desmințit — și de notat, că era o desmințire lipsită în primul rând de tact politic și care dovedea, în forma dată, că reporterul oficial habar n'are de evenimentele la ordinea zilei, — totuși și după această desmințire, toate ziarele au arătat, că într'adevăr problema salarizării funcționarilor publici este în studiul ministerului de finanțe și va fi discutată în prima ședință a consiliului de miniștri".

CAMPANIA NOASTRA PENTRU MARIREA SALARIILOR

Încă din Iunie deci, ziarul nostru a pornit campania pentru mărirea salariilor funcționarilor publici, începând cu articolul: „Măsuri economice pentru ordinea publică".

După patru luni ministerul finanțelor confirmă printr'un comunicat oficial marele nostru succes de informație, succesul nostru fiind completat, după campania pentru mărirea salariilor funcționarilor publici, prin hotărirea definitivă a guvernului de a se ridica însfârșit curba de 10 la sută și 12,50 la sută aplicată salariilor.

D. MIRCEA CANCICOV, ministrul finanțelor, a trădat această bună intenție de a se aduce o ameliorare situației funcționarilor publici, încă de acum patru luni, printr'o circulară confidențială trimisă administrațiilor financiare de încasări și plăți, pentru intensificarea încasărilor statului în vederea hotăririi, ce s'a luat ieri.

CURBELE DE SACRIFICIU VOR FI RIDICATE IN DECEMBRIE

Ministerul finanțelor a dat ieri presei următoarea relatare oficială:

Reprezentanții autorizați ai asociațiilor funcționarilor publici, în frunte cu d. STANCU BRADISTEANU, I. NISIPEANU și D. V. ȚONI, s'au prezentat d-lui ministru de finanțe, MIRCEA CANCICOV eri, 20 Noembrie, ora 4 jum., și, arătând urcarea costului vieții, au solicitat stăruitor desființarea curbei de 10% și 12,50% aplicată asupra salariilor prin legea din Februarie 1933 și, deci, revenirea la salariile din 1932. Au cerut, încă, studierea raționalizării și armonizării salariilor, la care să participe și reprezentanții funcționarilor.

D. ministru Mircea Cancicov a arătat că înțelege greutățile de trai ale funcționarilor publici și spiritul de ordine, ce i-a călăuzit în acțiunile lor, și a făgăduit că va supune cererea consiliului de miniștri și speră, că această curbă va fi desființată începând cu luna Decembrie a. c.

Este necesar, însă, un răgaz de câteva zile pentru examinarea chestiunei în aflarea mijloacelor necesare de înfăptuire ca și a formei legale.

Iar, în privința armonizării salariilor, va constitui la ministerul de finanțe o comisiune informativă, la care vor lua parte și delegații asociațiilor funcționărești.

Audiența a luat sfârșit la ora 6 jum.

Reprezentanții funcționarilor au mulțumit d-lui ministru de finanțe pentru hotărîrea luată de a stărui și realiza revenirea la salariile din 1932.

*

Din informațiile ce deținem, putem afirma, că hotărîrea comunicată eri oficial de d. ministru Cancicov va fi pusă în aplicare începând chiar cu salariile, ce se vor plăti de sărbători, deoarece problema a și fost rezolvată la ministerul finanțelor și a rămas numai ca măsurile luate să fie supuse consiliului de miniștri spre aprobare.

P. T.

Abasohn a fost pălmuit!?

S'a retras delegația de subdirector a jidanului de la școala Politehnică. Galițianul a rămas însă profesor. Jidanul trebuie scos și dela Catedră.

— Altă izbândă a „Poruncii Vremii" —

Sâmbătă seara târziu, la ora când nu mai puteam controla informația, ni s'a comunicat că Abasohn, obraznicul subdirector al școlii Politehnice din București, a fost scos din demnitatea pe care o ocupă prin grația și protecția d-lui Vasilescu Karpen.

Decapitarea jidanului s'a făcut pe considerația că nu se pot ocupa două situații: profesor și subdirector. Abasohn a fost invitat să aleagă. Și a ales: a rămas profesor, renunțând la calitatea de subdirector.

Am putea să ne declarăm satisfăcuți și să înregistrăm un nou succes al „Poruncii Vremii". Campania noastră tot a realizat ceva: l-a dat jos pe jidan de pe baricada cea mai periculoasă pentru Românism, unde se cocoțase. Subdirector la Politehnică, mai ales cu d. Karpen în fruntea școlii, înseamnă că jidanul putea să-și facă de cap și să transforme această instituție — cum a și reușit în mare parte — într'o havră ovreiască.

AFARA DELA CATEDRĂ!

Campania noastră nu se poate, însă, sfârși, chiar dacă d. Karpen a observat de-abia acum, în urma protestelor noastre, că nu se pot cumula două funcțiuni.

Lupta trebuie dusă mai departe. Fiindcă ceiace cer demnitatea și conștiința românească, este ca Abasohn să fie svârlit complect de la Politechnică. Abasohn n'are ce căuta în vechea și românească noastră școală de poduri, nu numai ca sub-director — asta era culmea rușinii! — dar nici ca profesor, când noi avem, slavă Domnului, atâția tehniciani cu reputație, când se pot găsi zecedouăzeci de oameni mai bine pregătiți pentru catedra pe care o batjocorește Abasohn.

FACEM APEL LA D. N. IORGA

Invățământul nostru, mai ales cel superior, trebuie deparazitat fără întârziere de jidani. Ceiace se petrece azi constituie un imens scandal. Nu există facultate, nu se întâlnește clinică sau laborator unde să nu te izbești de progenitura obraznică și insinuantă a lui Izrael. Scăderea nivelului educației noastre universitare se datorește în mare parte și amestecului jidanilor, prezenței lor în aula universitară, unde nu aduc decât atmosferă de ghetto, mentalitatea de cămătari.

Toate nădejdile noastre se îndreaptă spre marele N. Iorga, spre acela care nu este numai strălucitul profesor al intelectualității noastre, dar și neobiruitul apostol al naționalității românești

Jidanii n'au ce căuta în Universitate. Abasohn nu mai poate rămâne la Politehnică. Dacă sunt rectori și profesori cari tolerează această rușine, dacă există o autoritate de stat căreia nu-i pasă de această ofensă, atunci este datoria conștiinței naționale să reacționeze.

Și această conștiință românească, ultragiată, tace apel la cel mai autentic reprezentant și apărător al ei, la d. profesor N. Iorga, să pună d-sa mâna pe bici și să gonească pe Izrael din templul culturii noastre naționale.

Cuvântul d-lui prof. N. Iorga este azi mai ascultat ca ori când. Iar acțiunea d-sale n'a avut nici odată, ca acum, atâția sorți de izbândă.

Ing. RADU ILIESCU

Șantierele din Monfalcone au lansat încă trei noui submarine italiene

Roma, 21 (Rador). — **Azi dimineață au fost lansate la Monfalcone trei noui submarine italiene.**

Șantierele dela Monfalcone dețin recordul mondial în ce privește construirea de submarine. In perioada de după război au fost construite pe acest șantier 44 de submarine, adică 40 la sută din totalul submarinelor construite pe șantierele italiene și 9 la sută din producția mondială de submarine.

Guvernul chinez a părăsit Nankingul

Se confirmă ocuparea orașului Suceu de către japonezi

Nanking, 21 (Rador). — **Corespondentul Agenției Reuter, anunță: O declarație oficială anunță transferarea sediului guvernului chinez dela Nanking la Ciuking.**

JAPONEZII CONTINUA INAINTAREA SPRE NANKING

Shanghai, 21 (Rador). — Cu toate ploile torențiale, trupele japoneze continuă înaintarea spre Nanking. Din sursă japoneză, se anunță că ele ar fi intrat astăzi în Suceu.

Se crede că trupele chineze vor forma o nouă linie de rezistență la 30 km. de Suceu, între Kiangyin și Usih.

Problema aprovizionării Shanghaiului devine din ce în ce mai îngrijorătoare. A încetat orice viață economică. Din regiunile înconjurătoare au încetat toate transporturile de grâne. Prețurile cresc fără încetare.

ALT ORAȘ OCUPAT DE NIPONI

Shanghai, 21 (Rador). — **Din isvor chinez, se confirmă cucerirea localității Suceu de către trupele japoneze.**

Din isvor japonez se anunță cucerirea orașului Nanzig, situat pe malul sudic al lacului Taihu.

*

Shanghai, 21 (Rador). — *Cucerirea orașului Suceu de către japonezi, marchează prăbușirea întregei linii fortificate Fusan-Suceu. Pentru aceasta au fost deajuns patru zile, pe când chinezii credeau că vor putea rezista șase luni.*

Forțele chineze, inclusiv o parte din cele care ocupau orașul Uusi, se retrage grăbit pe șosea sau dealungul căii ferate, ori prin canale și pe marele lac Taih, pe îmbarcațiuni de tot felul. Este însă greu de închipuit că vor reuși să fugă atât de repede încât japonezii să nu le poată tăia retragerea. Aviația japoneză bombardează neîncetat coloanele și îmbarcațiunile fugarilor.

A fost împușcat renumitul constructor sovietic de avioane Tupolev?

Helsinki, 21 (Rador). — *Corespondentul Agenției Havas transmite:*

La Moscova circulă cu stăruință svonul că cunoscutul constructor sovietic de avioane TUPOLEV ar fi fost împușcat.

Timp de 15 ani, Tupolev, care a fost cel mai bun constructor de avioane din Uniunea Sovietelor, a desenat peste 40 de prototipuri. El conducea și Institutul central aerodinamic, unde a format o pleiadă de tineri constructori de avioane.

Se spune că în sarcina lui Tupolev s'ar fi putut stabili că el este inamicul poporului, iar în cursul unei întruniri la Institutul central aerodinamic s'ar fi cerut eliminarea tuturor discipolilor săi.

Lui Tupolew i se mai aduce învinuirea de a fi construit avioane prea grele și prea mari. Aparatele construite după planurile sale au fost cele care au stabilit legătura aeriană între Moscova și Statele Unite. I se impută deasemeni accidentul mortal al lui Levanevski, definitiv pierdut în ghețurile Polului împreună cu cinci însoțitori și se afirmă că aviatorul Cikalov, care a realizat raidul Moscova-New York, s'ar fi rănit grav în timp ce făcea un sbor de încercare cu un nou aparat construit de Tupolev.

Grav accident de tren în America

New-York, 21 (Rador). — **Un grav accident de cale ferată s'a produs azi la zece kilometri de localitatea Bluefield (Virginia de Vest).**

O persoană a fost ucisă pe loc. Alte 57 de persoane sunt mai mult sau mai puțin grav rănite.

Toate ambulanțele din Bluefield au fost trimise la locul accidentului.

Știri și polemici

NOUILE Corpuri Legiuitoare vor fi convocate în ședință pe ziua de 17 Februarie 1938.

*

D. dr. PETRE TOPA, noul subsecretar de stat la ministerul muncii, se va ocupa — în deosebi — cu chestiunile privind asigurările sociale.

*

SUNTEM bine informați când anunțăm că Marți, grupul de centru, în frunte cu d. profesor N. Costăchescu, își va lua libertatea de acțiune.

Partidul național-țărănesc, așa dar, e în pragul unei enorme spărturi.

*

D. I. BUJOIU, ministrul industriei și comerțului, a lucrat eri cu d. I. Cristu, directorul diviziei economice din ministerul afacerilor străine, discutându-se stadiul tratativelor economice cu delegația turcă.

*

DELEGAȚIA d-lui Em. Marian de secretar general al ministerului industriei și comerțului a fost reînoită.

*

ZIARUL „Dreptatea" întreabă dece n'a fost adus la putere partidul național-țărănesc.

De ce?

*

AZI face declarații politice d. Octavian Goga la întrunirea organizată de d. profesor Ion Sân Giorgiu, conducătorul culorii de Negru a partidului național-creștin.

*

DIRECȚIUNEA generală a căilor ferate, face cunoscut că în cursul zilei de 19 Noembrie a. c. au sosit în gările din București, 484 vagoane a 10 tone cu lemne de foc, pentru aprovizionarea populației Capitalei.

*

PARTIDUL d-lui Mihalache continuă să calomnieze, în scris, pe marele istoric Nicolae Iorga.

Peste câteva zile, când savantul dela Vălenii de Munte se va fi înapoiat în țară, național-țărăniștii vor primi, cu vârf și îndesat, răspunsul ce-l merită.

*

D. dr. T. GANE, secretarul general al ministerului sănătății, a plecat, aseară, la Sighișoara.

D-sa este — după cum se știe — șeful organizației liberale din localitate.

*

ESTE VORBA ca d. prof. N. IORGA, care se află la Paris, să se înapoieze Miercuri în țară.

*

AZI la ora 12 sosește în Capitală, venind dela Bădăcin, d. Iuliu Maniu.

In gară i se va face o manifestație de simpatie.

*

D. N. TITULESCU sosește azi în Capitală.

După amiază d-sa va avea o întrevedere cu d. Iuliu Maniu.

*

MINISTERUL educației a aprobat ca asociația „Făuritorii României Mari" să vândă în școli o insignă, numită „Glonțul românesc" în mod cu totul benevol. Fondurile realizate din vânzarea acestei insigne vor fi date pentru înzestrarea armatei.

*

NU SE confirmă știrea publicată de unele ziare, că se pune la cale un bloc al partidelor de opoziție.

*

ROMANIA NOUĂ, oficiosul d-lui Maniu, scrie că d. Costăchescu a tratat, fățiș, nu pronunciamento, împotriva fostului președinte al partidului național-țărănesc și a vorbit despre el în termeni în cari se vorbește despre gangsterii din America.

Fără comentarii.

*

PREȘEDINȚII filialelor Asociației clerului ortodox au fost convocați la București, pentru ziua, de 25 Noembrie, în vederea pregătirii viitorului congres preoțesc din anul acesta.

*

ESTE de domeniul fanteziei svonul, că d. C. Aregtoianu ar fi cerut înscrierea în partidul național-țărănesc.

*

UN GRUP de clerici și intelectuali din Moldova au hotărît, din inițiativa pr. Furtună din Dorohoi, să pornească o acțiune pentru revizuirea procesului bisericesc, prin care marele povestitor I. CREANGĂ, care a fost diacon, a fost caterisit. In acest scop, comitetul de inițiativă în fruntea căruia se află d. Racoviță, primarul Iașului, va înainta un memoriu I. P. S. S. Mitropolit NICODEM al Moldovei.

Comandantul vasului „Lola" a înebunit

Constanța, 20 (prin telefon). — **Comandantul vasului „LOLA", JOHN HENRICSSON, s'a prezentat eri noapte la căpitănia portului anunțând, că vasul sechestrat la dana nr. 21, a luat foc.**

Imediat au pornit spre vaporul „LOLA", patru șalupe de salvare. Spre surprinderea generală s'a constatat, că nu se întâmplase nimic.

Autoritățile portului au ajuns atunci la concluzia, că este totul o farsă sau Henrichsson a înebunit deabinelea.

Custozii vasului în tot cazul au luat toate măsurile și l-au închis imediat pe comandant.

Azi la prânz HENRICHSSON a fost internat la sanatoriul Diaconeselor.

Această întâmplare se pare, că va aduce o întorsătură în scandaloasa afacere cu contrabanda de arme pentru Spania comunistă a vasului „LOLA".

PE FRONTUL SHANGHAY-NANKING: Un post de mitraliere japonez în așteptarea inamicului

Redactor responsabil: EUGEN VICTOR POPA

Tipografia Ziarului „UNIVERSUL" Str. Brezoianu 23—25 București

CENTRALA „ASOCIAȚIUNII" SIBIIU

6 pagini 3 lei — ANUL VI, No. 928 Marți 23 Noembrie 1937

Taxa poștală plătită în numerar conform aprobării Dir. Gen. P.T.T. No. 118.370/1934

Porunca Vremii

TRIBUNĂ ZILNICĂ DE LUPTĂ NAȚIONALĂ ȘI CREȘTINĂ

Abonamente Anuale: Lei 1600 pentru instituții și sprijinitori; Lei 800 pentru orașe; Lei 600 pentru sate. Se primesc și abonamente pe 6 și 3 luni.

Orice sumă se poate trimite prin Casa de economii și Cecuri poștale (CEC) astfel: ABONAȚII PENTRU CONTUL 1224; DEPOZITARII „ „ 10405

Director: Dr. ILIE RĂDULESCU

Redacția și Administrația: BUCUREȘTI I, Str. Sărindar 18

TELEFON: Direcție, redacție 4.1853; Ad-ție publicitate 4.1852

„Iar solidaritatea? Te duci la cineva să te sprijine, cel dintâi lucru ce ți se va spune va fi dacă nu cumva te înscrii în partidul lui și prin urmare nu poți să-i fii folositor sub acest raport. Indată ce nu este interesul personal care să lege pe un român de altul, fiecare român se găsește izolat față de formidabila coaliție a celorlalte forțe și evreești și minoritare. Aceasta este situația".

N. IORGA

(In discursul ținut la „Liga Culturală")

Boicotați presa și marfa jidănească

Sălbătecii inutile

Campania electorală s'a inaugurat Sâmbătă, prin numeroase brutalități și capete sparte. Din diverse părți ale țării — și spectacolul a fost penibil chiar la București — corespondenții noștri ne scriu că depunerea capilor de listă, cu ocuparea primelor locuri pe buletinele de vot pentru alegerile viitoare, au dat loc la sângeroase ciomăgiri între electorii tuuror partidelor. Spre a-și asigura locul pe prima pagină a buletinului, mardeiașii partidelor au pus stăpânire, trei zile și trei nopți dearândul, pe intrările tribunalelor, blocând ori ce activitate judecătorească, injurându-se reciproc și încăerându-se mai furios de cât într'un război civil.

Spectacolul acesta degradant, umilitor chiar pentru tristele noastre moravuri politicianiste, nu este lipsit de-o explicație plauzibilă. Partidele nu-și dispută locul pe pagina 1-a a buletinului, dintr'o simplă ambiție ca reprezentanții lor să fie între primii candidați. Bătălia aceasta a organizațiilor politice, spre a se fixa pe buletinele de vot între primele liste, se justifică atât cu lipsa de educație a masselor noastre sătești cât și cu teroarea și abuzurile administrației, în alegeri. Bietul nostru țăran, de cele mai multe ori neștiutor de carte, când are de ales între 10-15 liste de candidați, dintre cari 4 sunt pe pagina 1-a, patru pe a 2-a, patru pe a treia și așa mai departe, se zăpăcește, cu toate semnele electorale, puse pe fiecare listă ca să-l orienteze mai ușor. Trebuie să fie prea habotnic țăranul analfabet la 50-60 de ani, ca să stea să mai întoarcă pagina 1-a a buletinului și să caute pe cine l-a amețit mai mult cu băutură sau cu promisiunile. Dar și aci, chiar când există această rară conștiință cetățenească la sate, s'a găsit corectivul: teroarea administrativă. Satrapii partidelor dela guvern au inventat mijloace infailibile de potolire a intransigenților. Când gheretele, în care se votează, n'au fost înșiruite dealungul ferestrelor localului de vot, electorul guvernamental, primar, notar sau perceptor, se răstește gloatei care intră să aleagă... reprezentanța națională: „mă, bagă de seamă să nu fâșie, că te-a luat mama dracului"! Asta 'nseamnă: să nu te pună diavolul să întorci foaia buletinului, că te-aude delegatul care trage cu urechea la ușa cabinei de vot, și-ai pățit-o! Ți se împoale oasele! Fără fâșâit, este pecete sigură pe prima listă a buletinului, unde se găsește mai întotdeauna guvernul.

Acesta este adevărul. Prin urmare, o explicație a încăerărilor la cucerirea locului pe prima față a buletinului, există. E, cu toate acestea, admisibil spectacolul sălbatec, ofensator pentru o țară cu civilizație cât de relativă, pe care suntem obligați să-l suportăm la fiecare alegere? Nu!

Dacă am avea oameni politici cari să gândească nu numai la socotelile lor electorale, dar cât de puțin și la prestigiul țării, barbaria aceasta ar fi putut să fie de multă vreme înlăturată. Mai ales că există, slavă Domnului, atâtea mijloace de îndreptare, cari ar mulțumi pe toată lumea. Ce-ar fi de ex. dacă, după ce s'au depus, în liniște, toate listele de candidați, președintele tribunalului, în prezența tuturor delegaților partidelor, ar trage la sorți ordinea listelor prezentate? Și dacă această soluție nu poate satisface, deși nu văd pentru ce, ce-ar fi dacă toate listele — dela No. 1 până la 10-15 — ar fi înșiruite pe paginile din interior (2-3) ale buletinului, în așa fel ca alegătorul — când deschide acest buletin — să aibă dinaintea ochilor toate listele de candidați cari i se supun spre votare? S'ar pune capăt nu numai asediilor tribunalelor la depunerea candidaturilor, dar și teroarei acelui: „să nu fâșie"! Tensiunea dintre partide s'ar diminua și, fără îndoială, moravurile noastre politice atât de scăzute, s'ar înălța pe o treaptă de mai multă omenie.

Ei, dar cine să se gândească la asta? Trăim doar în zodia partidelor și electoralului. Fără bâta electorală, ce-ar mai rămâne din pretenția politicianismului de-a guverna țara? Trist este însă că, vrând, nevrând, și naționalismul nostru, atașat, în principiu, regimului de autoritate, a fost atras în vâltoarea dezmățului electoral. Slabe speranțe, prin urmare, că se va sfârși curând cu fanarul nostru politic.

DR. ILIE RADULESCU

MAXY GOLDENMAYER-ȘTERN
E dija pictor „modern":
Din văpsea sau din cerneală,
„Arta lui e jenială"!...

Dar JIDANU'n tot ce face,
E tâlhar, și bună pace,
Căci în arta lui „gruzavă",
Jidovul pune otravă!

In nimic să nu mai fie
Omeneasca omenie, —
Iată, MAXY GOLDENMAYER,
Cum împute-al ARTEI aer!...

Programul partidului național-țărănesc

de PETRU BANESCU

Am citit cu o deosebită atenție „programul de imediată guvernare, prezentat M. S. Regelui de partidul național-țărănesc". Și citindu-l, am avut impresia că d. Ion Mihalache s'a străduit să înșire, în punctele acestui program de realizări viitoare, tot ceiace n'a făcut sau a stricat printr'o politică greșită, partidul național-țărănesc în cele două guvernări succesive.

Programul este în adevăr impresionant. El anunță o serie de reforme menite să schimbe fundamental fața statului nostru. Dar prin aceasta chiar el se arată inaplicabil mai ales sub eticheta aceia de „program de imediată guvernare". Ceiace se înșirue în acel program necesită o perioadă de minimum zece ani de guvernare continuă, pentru a fi realizat. Și partidul național-țărănesc, care contestă celorlalte partide dreptul la mai mult de patru ani de guvernare, este inconsecvent cu acest principiu când își asumă pentru el o „imediată guvernare" ce ar necesita zece ani pentru aplicarea programului.

Lăsând însă deoparte aceste considerente, programul se dovedește foarte bogat în reforme sociale. Aproape nu există instituție pe care partidul național-țărănesc să nu-și propună să o reformeze. Și când ne gândim la debandada ce a stat la temelia celor două guvernări național-țărăniste, reformismul acesta atât de bogat ne îngrozește. Nu va mai rămâne nimic din organizația actuală a statului. Totul va fi transformat și pus pe baze noi cari, având caracterul de experiență ca orice inovație, vor duce în mod automat la o completă dezorganizare a vieții noastre publice.

Cunoaștem din experiență rezultatele acestei înclinări reformiste a partidului național-țărănesc. Nu s'a uitat încă dezastrul la care au dus acele regii autonome ce au irosit zadarnic venituri grele ale statului. Nici incuria politicianistă din cooperație, nici jaful din pădurile statului, nici pagubele realizate de țară prin concesiile acordate străinilor. De aceia reformismul partidului național-țărănesc ne îngrozește.

Și ne lipsim bucuros de el, cu toată frumusețea în care este programatic îmbrăcat, spre fericirea țării.

Dar programul partidului național-țărănesc se ocupă, așa în treacăt, și de protecțiunea muncii naționale (enunțată în ghilimette în pomenitul program). El promite „măsuri în scopul de a se asigura eficacitatea acțiunii de utilizare a personalului românesc în întreprinderile economice; o acțiune temeinică de pregătire a personalului românesc și crearea unui Oficiu de plasare a personalului tehnic și administrativ românesc, de toate gradele". Atât. Și asta în generalități precum vedeți și fără de nici o specificare a ceiace se înțelege personal românesc. Fiindcă în noțiunea curentă partidului național-țărănesc, termenul de român e sinonim cu cetățean român deci jidan sau alt minoritar.

E ceva cam puțin, d-le Mihalache, după gălăgia ce s'a făcut de către partizanii d-vs în întruniri publice, pe chestia primatului muncii naționale. Și atunci unde mai e sinceritatea?

In noianul de reforme ce trebuie să transforme din temelie statul nostru, cele opt rânduri de coloană de ziar pentru protecția muncii naționale, pusă în ghilimette, este mult prea puțin și capătă aerul de sfidare. Păcat, d-le Mihalache!

Fiindcă să vedeți, partidul național-țărănesc este foarte generos în programul său cu minoritățile cărora promite că le va garanta, pentru „realizarea unei pașnice conviețuiri", toate drepturile de cari se bucură efectiv aceste minorități în statul nostru național, atât de tolerant, încă dela încheerea păcii, și cari, în ochii partidului național-țărănesc, apar probabil ca încălcate, de vreme ce le menționează în programul său ca o inovație în vederea „realizării unei pașnice conviețuiri".

O inovație există totuși în această materie. O inovație bizară fiindcă este în directă contrazicere cu inte-

(Urmare în pagina III-a)

Se desființează „curba"!

(„Guvernul a hotărît să desființeze curba asupra salariilor" — ZIARELE)

In sfârșit, de bucurie, pe slujbași i-apucă turba,
Că guvernul, cică... iarăși le desființează „CURBA"!...
In sfârșit, funcționarii cu trei mii de lei pe lună
Vor avea, de mâine 'ncolo, altă soartă, mult mai bună!...

De Crăciunul care vine, domnule „funcționar",
O să ai și tu de toate și-o să uiți cel trai amar;
O să-ți iei palton și lemne și de frig n'o să mai degeri!..
Dar... mă'ntreb: n'o fi minciună, pentru... sfintele ALEGERI?..

RADU BARDA

Să se deschidă căminurile și cantinele studențești

In primăvara trecută guvernul a închis căminurile și cantinele studențești.

O vreme, tineretul studios dizolvat a lipsit din București, iar guvernul, care crezuse că desființând canapeaua va suprima adulterul, s'a liniștit.

S'a înșelat însă.

S'a înșelat ca în toate măsurile sale cu caracter de constrângere. Ca să răzbune urechea d-lui profesor Traian Bratu, care nu era măcar liberal, guvernul a îndepărtat dela carte toată tinerimea universitară.

Dar d. Traian Bratu s'a făcut bine, sănătos și iată acum a fost reales rector.

In locul căminurilor și cantinelor, s'au înființat bursele studențești.

Acum anul universitar a început de o lună și jumătate.

Localurile multora dintre căminuri stau tot sub zăvor. Multe dintre ele au și fost închiriate.

Ce se întâmplă însă cu bursele?

Bursele se dau după note și certificate de sărăcie. Notele din certificate sunt, e drept, o evidență (Eminescu, săracul, dacă ar fi fost acum student, n'ar fi putut căpăta bursă, deoarece note mari n'a avut niciodată).

Certificatele de paupertate sunt o condițiune foarte elastică. Astfel de certificate, știți bine că oricine poate să obțină.

Bursele, nenorocirea este că se dau și după alte criterii, între cari și criteriul sprâncenei.

Iar cea mai mare nenorocire este că nu se dau!

Iată, avem astăzi în 22 Noembrie și studenții nu și-au primit aceste burse.

Ce fac studenții dela 1 Oct. până acuma? Unde dorm, unde mănâncă?

Iată ce a stabilit în privința aceasta, o anchetă a noastră personală.

Studenții au năvălit spre mahalale. Mizeria periferiei pe care au îndurat-o în liceu o iau acum dela capăt. Sunt băeți veniți cu sufletul pur ca un ghiocel, dela țară; acum în mahala își vor croi, după toate legile ambianței, un suflet de Fane!

De mâncat, mănâncă și ei pe unde apucă, prin birturile populare mai ales.

O, de ați vedea birtul lui Ilici și ospătăriile populare depe Griviță!

Ascultați încoa ce fac unii dintre studenți: se angajează ca chelneri, fără bacșiș, fără nici o plată și servesc câte trei ore la prânz și trei ore seara în schimbul mesei acelela mizerabile!

Mare parte dintre studenți disperați s'au înapoiat la origine și acolo fac pe disperații intelectuali ai satelor.

Aceasta este tragedia actuală a studențimii fără cămin și fără cantine. Nici nu se poate închipui o alta mai mare.

Am combătut dela început sistemul burselor pentru motivele de mai sus arătate și pentru altele de ordin educativ. Intr'un cămin bine întreținut și inteligent conceput ca program de viață, studentul duce o viață tihnită în comun, o viață de camaraderie, de studiu, departe de ispitele și agitațiunile uliței.

Ce să facă studentul cu bursa? Mai întâi suma acordată ca bursă este insuficientă — cu 800-1000 și chiar 1500, suma maximă, nu se poate trăi în oraș și mai ales în București.

In felul acesta, studentul se demoralizează — se ticăloșește. Cartea are nevoe de un mediu plăcut, de un mediu în care învățătura să se dezvolte ca o floare.

Căminurile și cantinele au fost după război singurul lucru bun pe care l'a făcut democrația pentru cultură. E drept că ele au fost făcute cu scopul vădit electoral al prefecturilor de județe, ca să-i atragă pe studenți în cadrele partidelor respective.

Democrația nu și-a ajuns însă scopul. Studenții și-au înscris aspirațiile în politica veacului nou, în naționalism.

Este o prostie crasă să se creadă că, desființând aceste veritabile mijloace de însușire a culturii, studențimea nu va mai face naționalism, ci se va înscrie să zicem, la liberali.

Alungați din căminuri, studenții se duc și fac comerț legionar; mahalaua în care locuesc e convertită la ideea națională — iar satele și codrii în care se retrag disperați sunt și ei burdușiți de noul spirit naționalist.

Concluzia: deschideți cât mai degrabă căminurile și cantinele studențești. Cultura românească suferă mult...

N. CREVEDIA

Cât ne iubește d. Ausnit...

Despre d. Max Ausnit s'au spus foarte multe lucruri. Poziția sa socială e, într'adevăr, supărătoare. D. Ausnit e puternic. E prea puternic chiar. Mai mult decât e nevoie. Mai mult decât îngăduie prudența. D. Ausnit e căpitan de industrie. D. Ausnit e dictator al industriei noastre. Se crede că averea sa e nemăsurat de mare. Are palate, automobile pentru toate sezoanele, după modă, pentru zile de lucru și de sărbătoare, pentru folosința sa, pentru capriciile familiei, pentru umilirea prietenilor, are sute de milioane de lei, inteligență din abundență.

Insfârșit, d. Ausnit e un om temut și din această cauză, urât, supraveghiat, urmărit, injurat. E când pirat, când rechin, când titanosaur, când matador, când escroc și, firește, totdeauna jidan. Are tot ce poate stârni invidia și dușmănia.

Dar mai este ceva despre care nu s'a scris încă până în această clipă: d. Ausnit ne iubește. E drept că poate avea nenumărate motive ca să ne copleșească, prea des, cu marea, cu imensa lui dragoste. Dovezile iubirii sale nu ne lipsesc. D. Ausnit s'a botezat, ca să se apropie mai mult de noi. D. Ausnit s'a căsătorit, târziu dar cu siguranță din convingere, cu o româncă, tânără, copilă încă, dar devotată și gospodină. D. Ausnit s'a lăsat cununat de doi oameni politici de frunte, foști miniștri, neaoși sută în sută, s'a înscris într'un partid țărănesc, despre care se spune că ar mai fi, câteodată, și național. D. Ausnit oferă cele mai strălucite recepții la care sunt poftiți numai români, dreptul proporționalității nefiind prea sever respectat.

Așa dar, d. Ausnit a făcut tot ce omenește a fost posibil ca să ne încredințeze de marea lui iubire. Iar noi, pătimași cum suntem și răi din cale afară, refuzăm să-l numim, cum s'ar cuvent, în inima noastră. Pentrucă e jidan? Dar d. Ausnit e un renegat. S'o spunem verde: pentru că se mai numește încă Ausnit. Și numele acesta ni s'ar părea că are cine știe ce sonorități care supără urechea și strică muzicalitatea limbii românești. Numai atât? D. Ausnit e gata să renunțe și la acest privilegiu apăsător, pentru care n'are nici-o vină, l-a moștenit odată cu părul roșu, cu pistruii de pe față și cu capacitatea lui industrială.

Zilele trecute cineva, dela un ziar de prânz, a dat, din isvor serios, știrea că d. Ausnit vrea să-și schimbe numele. D. Ausnit se desbracă de ultima rămășiță semită. D. Ausnit se va numi în viitor Atanasiu. D. Ausnit nu jefuiește istoria și nu dă năvală în cimitirele noastre strămoșești și glorioase, ca să-și împodobească firma cu un nume al mândriei românești. Modestia sa este și de data aceasta prezentă: Atanasiu, numai atât și socoteala e limpede...

Mărturisim că ne înduioșează eforturile pe cari le face d. Ausnit ca să se lipească de noi. Dar, oare, e atât de ușor? Altul, mai mărunt, evadat din ghettou, se poate strecura în casa noastră și să i se piardă urmele și amintirea. Dar Ausnit? Orice nume și-ar caligrafia pe cărțile de vizită, d. Ausnit rămâne același: puternic, bogat, stăpân la Reșița, stăpân la Titan-Nadrag-Calan, rege al fierului și financiarul guvernelor țărăniste, cari se pun la calc, cu perdelele trase, în saloanele sale de basm, în alcovurile sale orientale, sau la ghișeele multelor sale întreprinderi.

D. Max Ausnit se spune că nu e lipsit de inteligență. Schimbarea aceasta de nume ne surprinde și nu putem pricepe cum un om ca d-sa a fost în stare să creadă că ne-ar putea înșela cu o șiretenie atât de naivă...

I. P. Prundeni

Camașa de forță

Scriu partizanii

Vă amintiți, anul trecut, adeziunile pe care le primea d. Mihail Sadoveanu, la „Adevărul"? Numele cele mai caraghioase, numele cele mai pocite din țară, veneau să se alăture acțiunii lui de trădător al Neamului.

Iată acum și câteva „personalități" din partidul național-țărănesc cari i scriu d-lui Ion Mihalache, felicitându-l pentru atitudinea sa din ultimul timp.

Ia citiți, de exemplu, următoarele rânduri aiurite dintr'o scrisoare publicată de ziarul „Dreptatea" și semnată Ella Negruzzi:

„Vă mărturisesc că AM AVUT FOARTE MARI EMOȚII mai ales citind cele câteva rânduri din edițiile speciale. Tremuram de grijă, ca nu cumva să cedați unei voințe mai mari — cu atât mai mare a fost fericirea mea când" etc., etc.

După d-na Chella Negruzzi, scrie câteva felicitări „calde" (tot în „Dreptatea", bine 'nțeles) și d-na Ortanza Satmary!

Din Câmpulung (Muscel) scriu numai doi inși: d-nii Nicolae Suță și N. V. Constantinescu.

Numai doi național-țărăniști să fi rămas în fieful d-lui Mihalache?

Din sectorul... BARCA (jud. Dolj) scrie d. șef de sector... VIRVESCU.

Ce dracu nume o mai fi și'asta, nu știu. Virvescu! Doamne, Doamne!

Dar ia să vedeți mai departe ce scrie altul, d-lui Mihalache:

„TU FACI ISTORIE ROMANEASCA, ALȚII SCRIU ISTORIE PROASTA".

Hm! Astă e aluzie la d. Iorga.

Și știți cum iscălește domnul acesta care crede că d. Ion Mihalache face... istorie românească, cu jidanii? Iscălește... Babuș. Pe onoarea mea!

Dar să vedeți că și periferia, toată maalaua e cu d. Mihalache.

Iată textul altei telegrame:

„Organizațiile SUBURBANILOR vă urmează cu devotament" etc.

Și iscălește... Costăndin Brânzoi! Să n'apuc să mă scol depe scaun dacă nu iscălește așa!

Prima întrebare

Se știe că d. Iorga declarase încă de acum o lună la faimoasa întrunire a „Ligii Culturale" că nu mai aspiră să guverneze.

Intâmplarea însă a făcut ca partidul d-sale să fie chemat la colaborare chiar în lipsa d-sale din țară.

Fireste, d. Iorga a fost luat la telefon, la Paris, și întrebat dacă primește să colaboreze.

Și prima întrebare a președintelui partidului naționalist-democrat a fost aceasta:

— „Intră și Argetoianu?".

Premize

Naționalismul românesc de azi

de ȘTEFAN IONESCU

Pentru a încerca o definire a naționalismului românesc este necesar, să stabilim, în prealabil, condițiile apariției lui și să-i fixăm momentele culminante. Ceiace ne preocupă în aceste rânduri este naționalismul românesc așa cum se manifestă el în epoca post-belică. Și ne preocupă manifestările acestui naționalism pentrucă îl trăim, fiind anexat vieții statului nostru. Desigur ar fi foarte interesant un studiu asupra naționalismului românesc, dela primele lui începuturi, dela isvoarele dela care a tășnit în matca acțiunii voevozilor noștri, trecut apoi prin conștiința cronicarilor moldoveni; romantizat în veacul trecut prin Simion Bărnuț, Mihail Kogălniceanu, Mihail Eminescu, Vasile Conta, Nicolae Bălcescu, — pentru a-i urma cursul în momentele politice ale istoriei noastre cari, au precedat războiului de întregire, și în sfârșit pentru a-l observa cum se mișcă, azi, tumultuos, vehement, în valurile naționalismului totalitar. Dar o asemenea prezentare a naționalismului românesc ar fi pretențioasă și ar depăși cadrul unor preocupări de imediată actualitate. Iar noi în coloanele unui ziar nu cred necesar a face studii istorice ci a explica, pe cât ne este cu putință, ceiace este mai sesizant, mai imediat, mai aproape de realitățile zilei. De aceia vom încerca să analizăm caracteristicele naționalismului românesc de azi, de înțelegerea căruia depinde adeziunea integrală a tuturor acelora cari se simt legați prin tradiție de sufletul și de pământul acestei nații. Dar pentru a înțelege fenomenul naționalist de azi, așa cum se sbuciumă el în tiparele sufletului românesc, este necesar, să vedem cum a fost naționalismul românesc înainte de război, pentru că fenomenul de azi este strâns legat de fenomenul naționalismului românesc de eri, din epoca premergătoare marei încercări românești care a fost războiul mondial.

Ceiace caracterizează naționalismul românesc, din epoca premergătoare războiului, este, fără îndoială, elementul formal, superficial pe care l-a avut. Ideia națională îmbrăcase o haină patriotardă. A te învestmânta în tricolor și a-ți striga patriotismul la toate colțurile ulițelor, era suprema chezășie a sentimentelor naționaliste ale cuiva. Iar acest naționalism placid, evoluând, — datorită oamenilor politici de caracter și de curaj pe cari i-am avut și cari au pregătit neamul românesc pentru război—a ajuns la forma elevată a luptei pentru întregirea teritoriilor. Rotunjirea granițelor era supremul argument, suprema formă în care se îmbrăca naționalismul românesc. Cum era și firesc, ideia națională nu cuprindea în chenarele ei și problematica consolidării pe baze strict naționale a statului rezultat din țară întregită. Și din această cauză, fatală în desfășurarea împrejurărilor istorice, am asistat la situația paradoxală ca o țară realizată, închegată în formele ei geografice firești prin promovarea ideii naționale, să fie organizată politic și administrativ în tiparele unui stat democrat în care naționalismul are numai o funcție juridică. In adevăr, războiul a fost purtat pe baza principiului naționalităților, deci pe baze *etnice*. S'au întregit, s'au creiat, s'au distrus state, pentru a se reclădi altele, ținându-se seama numai de elementul etnicității fiecărui popor. Exemplul României este tipic. I-au fost restituite României provincii și regiuni locuite de majorități românești cari *sunt așa* de secole și cari *au fost așa* dela începuturile închegării noastre ca neam, de pe când neamurile se recunoșteau prin legătura lor de sânge, nu prin acte juridice. Dar, deși războiul l-am dus pentru completarea granițelor noastre numai cu acele elemente cari mărturisesc prin morții și prin sângele lor *românismul lor* totuși, din motive cari nu au nici o rațiune să le discutăm aici, am creiat un stat *național-juridic*, nu un stat *național-etnic*. Am creiat adică un stat cu *cetățeni români* făcuți prin acte juridice, iar nu un stat cu *români*, cu *naționali*, născuți ca atare.

Aici este discrepanța totală a fenomenului politic pe care l-am trăit. Și de aici începe conturarea primelor elemente constitutive ale naționalismului românesc de azi care se deosebește fundamental de naționalismul din epoca războiului. Incadrate în acest chenar logic și firesc al desfășurării inexorabile, aș zice

(Urmare în pag. II-a)

SPORT

Echipa României

a învins Venus-ul cu (4-0) (0-0)

— Campionii au avut o primă repriză de dominare netă —

Matchul dintre reprezentativa României și „Venus" și-a ajuns scopul pentru care a fost organizat. A constituit un prilej de antrenament cum n'a mai avut ocazia să facă, până acum, echipa noastră națională. „Venus" a fost un adversar care a forțat echipa României la o întrebuințare maximă.

Campionii n'au putut să-și întreacă adversarul. Era de altfel și de așteptat. „Venus", o echipă de club, n'a putut face mai mult în fața selecționatei, pe care a ținut-o în șah primele 45 de minute, când campionii au avut o dominare teritorială categorică.

N'au reușit să înscrie nimic.

Atacul a fost extrem de ineficace.

In repriza secundă „Venus" n'a mai putut ține alura, apărarea, mai ales, s'a stins.

Dacă matchul s'ar fi terminat după prima repriză, toată lumea ar fi fost mulțumită de comportarea „Venus"-ului, care și-a întrecut adversarul. N'a putut ține și repriza secundă, aceasta e cauza înfrângerii de ieri.

Chiar înfrânt „Venus" a avut un joc de ansamblu superior naționalei, care deși a marcat patru goaluri, n'a egalat niciun moment jocul campionilor din prima repriză.

Și să nu uităm că adversară i-a fost o echipă de club.

Tripleta „Venus"-ului a mers la perfecție prima repriză. Când jocul a fost schimbat pe aripi n'a mai mers. Plosteanu, în special, și Gruin, fiind insuficienți.

JOCUL

Prima jumătate a partidei de ieri marchează o netă superioritate a „Venus"ului, care însă n'a știut să-și concretizeze în puncte dominarea.

La reîncepere națională a schimbat toată aripa stângă, care odihnită fiind, n'a mai putut fi reținută de Andrei Bărbulescu.

Dealtfel, după noi, toate goalurile au fost create de pe această parte. (Goalurile înscrise de Oană, și primul al lui Baratky).

Covaci e autorul moral al celui de al doilea punct înscris de Baratky.

PUNCTELE

OANA (min. 50), BARATKY (min. 57), OANA (min. 65) și BARATKY (min. 75), au reușit să perforeze poarta apărată de Iordăchescu.

ARBITRAJUL

D. GABRIEL RUSU a prestat un arbitraj corect. Nu i se poate imputa nimic. Merită laude dacă ținem seama de dârzenia cu care a fost disputată partida.

JUCATORII

DELA ROMANIA: DAVID, bun, a apărat tot. DRAGOMIRESCU, cel mai bun fundaș al naționalei. Nici BURGER, nici înlocuitorul său ROȘCULEȚ n'au dat satisfacție.

VINTILĂ, JUHASZ, foarte buni, în special secundul care a anihilat toată tripleta „Vensu"-ului. BRANDABURA și PETRESCU insuficienți.

OANĂ, bun prin insistența cu care a înțeles să joace. COVACI, cel mai bun din atac și BARATKY.

Nu înțelegem de ce a fost înlocuit DUNAREANU.

LA VENUS: IORDĂCHESCU, mai slab ca de obicei; SFERA mai bun ca ALBU. Linia de mijloc a trăit prin BARBULESCU. FERARU s'a stins în repriza secundă.

Din atac doar PETEA și BODOLA au făcut tot ceeace se poate.

A fost excelentă tripleta în prima repriză. In cea de a doua n'a mai existat.

„Venus" n'a marcat nimic din cauza jocului extrem de slab al aripelor.

Scorul de 4-1 nu este oglinda fidelă a felului cum a decurs partida. Mai ales acest 0 care e atribuit campionilor e neuitat. Venus a avut tot atâtea ocazii de marcare cât și Națională.

Ghinionul și condiția fizică (matchul cu Dragoș-Vodă) au determinat înfrângerea la acest scor.

Nu spunem că Venus ar fi putut învinge o echipă națională. In orice caz puteau scoate un rezultat mai bun.

N. Dumitrescu

Eri la A. N. E. F.

Sportul Studențesc a învins Crișana cu 2-1

scăpând din zona periculoasă a clasamentului

Ca deschidere la matchul „România"-„Venus", Sportul Studențesc a întâlnit pentru campionatul național pe Crișana din Oradea. Dela început s'a observat că jocul este îngreunat din cauza terenului prea moale, jucătorii pierzând din controlul balonului. Cu toate acestea ambele echipe luptă din răsputeri pentru obținerea victoriei. Astfel studenții par mai hotărâți să-și însușească cele două puncte în clasament încât dela început se observă superioritatea lor față de orădeni. Cu toate acestea scorul nu poate fi deschis decât în minutul 32 de către fundașul orădean Laborski care reia direct în față un corner executat de Gică Popescu. Este deci 1-0 pentru studenți care rezultat nu mai poate fi schimbat până la pauză. După pauză ambele echipe intră pe teren ferm convins să modifice rezultatul. De data aceasta tot studenții reușesc să-și mărească avantajul prin Titi Dumitrescu care reia direct o pasă dela Gică Popescu. Este 2-0 pentru Sportul. Starea terenului încă nu întârzie să-și facă efectul încât studenții care depuseseră o muncă titanică slăbesc alura permițând Crișanei să reducă handicapul prin extremul stânga, care rezultat se menține până la sfârșitul partidei. Am remarcat dela studenți pe Titi Dumitrescu, Gică Popescu și Rădulescu iar dela Crișana extremele și în mai mică măsură apărarea imediată. D. Oprișănescu a arbitrat mulțumitor.

C. C.

Clasamentul după etapa de eri

SERIA I							SERIA II						
Amefa	9	6	1	2	27: 9	13	*Venus*	*7*	*6*	*1*	*0*	*28:10*	*13*
Victoria	8	5	1	2	24:12	11	*Ripensia*	*7*	*6*	*0*	*1*	*32:11*	*12*
Phoenix	9	5	0	4	15:16	10	*Gloria*	*9*	*5*	*2*	*2*	*25:15*	*12*
U. Tricolor	8	4	2	2	16:14	10	*Juventus*	*7*	*4*	*0*	*3*	*15:13*	*8*
Rapid	8	4	1	3	17:12	9	*A. C. F. R.*	*8*	*3*	*2*	*3*	*15:15*	*8*
Chinezul	8	4	0	4	27:20	8	*„U"*	*8*	*3*	*0*	*5*	*17:28*	*6*
C. A. O.	9	3	2	4	12:13	8	*Dragoș Vodă*	*9*	*3*	*0*	*6*	*15:29*	*6*
Jiul	8	3	1	4	12:25	7	*Vulturii*	*9*	*3*	*0*	*6*	*15:29*	*6*
Olympia	8	2	1	5	9:20	5	*Sp. Studențesc*	*7*	*2*	*1*	*4*	*12:17*	*5*
D. U. I. G.	9	1	1	7	9:30	3	*Crișana*	*9*	*2*	*0*	*7*	*12:22*	*4*

Rezultatul ciclo-cross-ului

Velo-Clubului Român

Velo-Clubul Român a organizat eri a treia probă de ciclo-cross din acest sezon. Din cei 26 de concurenți înscriși au răspuns la apel numai 18 concurenți. Plecarea s'a dat la ora 10 din fața ziarului Universul, iar sosirea a fost pe Șoseaua Jianu. La ora 10,42 încep să-și facă apariția primii concurenți, astfel:

1) Gociman, (Pr. Nicolae).
2) Toncu, (Mociorniță).
3) Niculici, (Jandarmeria).
4) Someșan, (Jandarmeria).
5) Steinhardt, (Mociorniță).

In țară

Rezultatele

din Divizia Națională A.

In cadrul campionatului național s'a disputat azi în țară patru partide dintre care unul în Capitală. Astfel:

LA CLUJ

VICTORIA întâlnind pe „Chinezul" din Timișoara a reușit să învingă cu 2-1. Matchul a atras peste 1500 spectatori cari au urmărit fazele emoționante ale acestui match. Cu toate că au jucat pe terenul propriu, mânăsturenii au învins cu greu pe Chinezul prin punctele marcate de Cociuban în min. 32 printr'un penalty imaginar, și Felecan II în min. 87. Pentru Chinezul a marcat Losonczy în min. 62. Raportul de cornere 6-4 pt. Victoria.

LA CERNAUȚI

„Gloria"—„Dragoș-Vodă": 3—1 (0-1). Cu toate că au jucat pe teren propriu, Dragoș-Vodă a cedat Gloriei la un scor destul de concludent. Cauza acestei înfrângeri nu o găsim decât în eforturile pe care cernăuțenii le-au depus în fața campionilor și a drumului obositor. Cu toate acestea echipa a mers dar ineficacitatea în fața porții i-au privat dela o victorie. Au marcat Schmidt, Roban, Fritz și Mircea.

LA ARAD

Amefa întâlnind pe Unirea Tricolor a reușit să dispună de ei cu scorul de 5-1. Cu toate că Oborenții au jucat destul de bine, Amefa a căutat să șteargă impresia lăsată în matchul cu F. C. Rapid.

Viitoarea etapă

a diviziei naționale

Seria I DIVIZIA A.

F. C. Rapid-Jiul, la București.
Chinezul — Olympia C. F. R., la Timișoara.
Victoria — Unirea Tricolor, la Cluj.

Seria II.

Sp. Studențesc — Juventus, la București.
Ripensia — Venus, la Timișoara.

Cum vedem echipa națională

După comportarea jucătorilor în matchurile disputate ieri în țară, credem că cea mai bună echipă ce ne-ar putea reprezenta la Cairo, în partida cu Egiptul ar fi următoarea:

In poartă: DAVID.

FUNDAȘI: SFERA, DRAGOMIRESCU (FELECAN II).

Linia de mijloc: VINTILA, IUHASZ, DEMETROVICI.

Atacul: BINDEA, COVACI, BODOLA, PETEA, IORDACHE.

Această echipă e actualmente cea mai bună și păstrează proporția de 3—3. Suntem pentru această formație, având în vedere importanța matchului cu Egiptul.

Mișcarea LITERARA și artistică

Cronica dramatică

Teatrul Național Studio: „Comedia Fericirii"

comedie în 4 acte de N. Ewreinow

Acum 10 ani prima noastră scenă a mai jucat „Comedia Fericirii" lui Ewreinow când a obținut același succes ca și de data aceasta la Studio. Teza filozofică, în care se demonstrează că viața nu este decât o tragedie cu amăgirile și iluziile cu care învălue pe muritori și că numai cei cari se lasă antrenați și amețiți de miragii uită suferințele și cruda realitate, a făcut din comedia satiră de factură pirandeliană a lui Ewreinow un spectacol bun și apreciat de public.

Intr'un mediu de oameni necăjiți, cari înregistrau fiecare supărările și izbiturile soartei, vine doctorul Fregoli, un filosof cunoscător al racilelor sufletești și al tămăduirilor acestora și cu ajutorul a câtorva actori angajați se pune în slujba binelui creînd iluzii fiecărui decepționat. Bietei dactilografe, slabă și dezamăgită că insuficiența fizică nu i-a dat niciodată prilejul dragostei, îl pune pe actorul june amorez să-i dea iluzia îndrăgostirei. Dactilografa se transformă, e însfârșit fericită. Studentul Fedia, care voise să se omoare, îi redă echilibrul tot prin dragostea ce i-o face să mijească actrița angajată în acest scop. Unui bătrân părinte, dezamăgit de loviturile soartei, îi revine buna dispoziție, prin atmosfera veselă ce i-o creiază un alt actor mucalit. Și așa mai departe, tuturor acestor aproape naufragiați ai vieții, pe nestiute, li se creează în mediul în care conviețuesc, altă spiritualitate prin prietenii noi sosiți și care nu erau decât fiecare un actor ce-și juca strict rolul pe care doctorul tămăduitor și filosof, i-l încredințase prin contract.

Lumea aceasta era atât de transformată până în cele din urmă, încât la o arlequinadă atunci când unul din cabotinii angajați pentru tămăduire voi să demaște mistificarea, nimeni din cei amețiți de „Comedia Fericirii" nu mai putea să creadă că nu... era adevărată noua viață! Iată în concluzie cum iluzia pe scena vieții este mult mai puternică decât iluzia pe scena teatrului. Și astfel se sucedă cele 4 acte dibaci închegate, în care Ewreinow își desvoltă, amuzant și cu mult antren filosofica lui teză, presărată cu fantezie de farsă pe alocuri.

Scopul final a fost atins, întocmai cum e și în viață. Idealistul dr. Fregoli a redat fericirea oamenilor prin comedia ce le-a jucat.

D. Pop Marțian, în Doctorul, a interpretat un rol greu de multiplă personalitate. A fost clou-ul acțiunii, achitându-se în mod remarcabil.

Asemenea D. Ionescu Ghibericon a susținut cu desinvoltură complicatul rol al lui Lucanus arătând însușirile speciale de comic născut. D-ra Kity Gheorghiu în dactilografa a făcut un rol de compoziție, onorabil jucat, care merită relevat. D-na Agepsina Macri și-a regăsit succesul în personajul interpretat acum 10 ani: profesoara hartăgoasă și imbibată de principii. D. V. Antonescu, cu prestanță dar și cu umor șarjat în Nerone, împăratul. D. Calboreanu putea să dea mai mult în prezentarea studentului dezamăgit, „Fedia". Prea multă interiorizare care vorbea prea puțin spectatorului. Credem că a adoptat o poză falsă. D-ra Victoria Corciov, în actrița care crea mirajul dragostei s'a achitat conștiincios și în notă.

Restul ansamblului care a contribuit la succesul piesei l-a format d-nii și d-nele: M. Giugulescu, Sonia Cluceru I. Fintești eanu, Mara Neamțu (Ligia), Marius, C. Duțulescu, Scărlătescu, I. Horațiu, Nely Dordea, Maria Burbea, Aglae Metaxa, C. Antoniu, etc.

„Comedia Fericirii" este un spectacol interesant și atrăgător prin factura deosebită cât și prin îngrijita montare, în afară de teza plină de înțelepciune împrejurul căreia este brodată acțiunea.

Pentru Studio-ul Naționalului, este o revelație.

AL. BERTEA

De la Societatea artiștilor pictori și sculptori români

Membrii Societății artiștilor pictori și sculptori români, întruniți în adunare generală extraordinară, care a avut loc eri 21 Noembrie 1937, în sala arhitecților români, din București, str. Episcopiei 2, au hotărît cu unanimitate de voturi sub președinția de ședință și vârstă a d-lui victor ARTUR VERONA, dizolvarea Societății artiștilor pictori și sculptori români, și trecerea în masă a tuturor artiștilor în „Sindicatul artelor frumoase".

Acest act de unire va face ca Sindicatul artelor frumoase, în noua sa formație, să se prezinte în fața autorităților și publicului, ca o forță morală și socială, capabilă să lupte pentru revendicarea tuturor drepturilor acestei bresle.

Conferințele experimentele „Pro-Arte"

Sâmbătă 27 Noembrie, orele 5 d. a. va fi în sala Dalles a 4-a conferință experimentală consacrată marelui compozitor FRANZ SCHUBERT.

D. GEORGE COCEA va vorbi despre viața și opera lui Schubert. Programul muzical cuprinde sonata op. 120 și impromptu No. 4, executate la pian de d-ra Elvira Loebe, lieduri cântate de d-na Valentina Crețoiu Tassian și trio No. 1 în si bemol major pentru pian, vioară și violoncel executat de d-nii: Virgil Gheorghiu, V. Boniș și I. Boniș.

Un altar străbun și un apel

Piatra Neamț, 21. — *După dovezile făcute în timpul din urmă — bazată pe documente — cea mai veche Biserică din Târgul Pietrii e bisericuța cu hramul „Adormirea Maicii Domnului", cunoscută din vechime sub numele de Biserica „Precista". Se pomenește despre acest altar străbun într'un uric din 1428 și apoi în altul din 1457.*

Biserica de astăzi, lucrată din lemn pe la 1820, stă, fără îndoială, pe același loc, pe care încă alte

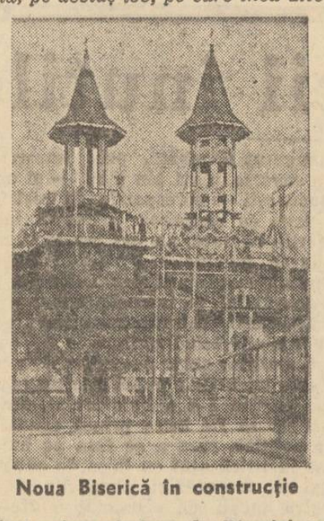

Noua Biserică în construcție

trei-patru rânduri de Biserici se vor fi perindat în decursul vremurilor, topindu-se una după alta. Partea de sus a orașului intrase, după descălicare, în stăpânirea Voevodului, care-și făcu acolo Biserică și curte domnească, rămânând jos — în luncă — vechea Biserică a lumii pe rând.

Părții putrezi ai Bisericii de lemn, care nu mai țin varul pe ei, vor încheia curând veleatul sfântului locaș, ctitoria modestă a plutașilor din mahalaua „PRECISTA și a celor câțiva negustori — macedoneni de obârșie — care înfățișau comerțul în Piatra Neamț pe la 1800, în frunte cu Negoiță Stere. Simțul de sfântă evlavie pentru trecutul neamului nostru, al părintelui paroh C. Matasă face însă, în chip vrednic de toată lauda, ca vechea bisericuță să fie îngrijită cu osebită atențiune și păstrată cu toată cuviința.

Datorită aceluiași simț și grijă, cum și ostenelilor unui mănunchiu de colaboratori, printre care cel întâiu e preotul Borș, o minune de Biserică s'a ridicat alături, cu același hram, pentru această— cea mai românească — mahala din Târgul Pietrii. Noua Biserică de zid, cu pridvor alăturat, acoperită cu țiglă smălțuită și întărită cu puternice contraforturi, ne va oglindi un impunător monument moldovenesc de la sfârșitul veacului al XVI-lea (modelul).

Mai zilele trecute s'au înălțat cruci mănăre pe cele două turle zvelte ce încununează frumoasa Biserică. Cuvântul cald al preotului a răscolit inimi credincioase și, în timp scurt, s'a adunat destul metal prețios pentru auritul „prin foc" al crucilor. Inele bătrânești din aur greu, cercei care făcuseră cândva podoaba vreunei tinerețe trufașe, irmilici și mahmudele turcești, cucoșei franțuzești sau pajure nemțești, s'au topit spre a străluci în veac pe sfintele cruci, grăind astfel în slovă de foc despre fapta cea bună.

Această Biserică, o adevărată podoabă a locului prin stilul și grija cu care e lucrată, stărnește pe drept aamirația tuturor. Ministerul cultelor a donat 50.000 lei pentru continuarea lucrului, felicitându-l pe pr. Matasă pentru pilduitoarea sa străduință pe terenul cultural și bisericesc.

Contribuția atătora din fii orașului Piatra, stătători în fruntea treburilor de mare cinste în țară, este deasemenea așteptată de această nouă ctitorie și nu ne îndoim că și alte inimi generoase vor râvni să-și lege numele de înălțarea acestui monument închinându-i măcar o fărâmă din prisos.

Aspecte, însemne, comentarii

D. George Lotru

— un valoros talent literar al generației tinere, va scoate în curând un volum de versuri intitulat: „SCRUM". Ca unii cari am răsfoit manuscrisul, putem anticipa că tânărul poet va obține o bună primire în lumea noastră literară.

Soc. „Tinerimea Română"

— va comemora ziua de 1 Decembrie printr'o serbare în care d. prof. I. Bratu, directorul general al învățământului secundar, va arăta însemnătatea acestei zile pentru Unirea cea mare.

D. Claudiu Isopescu

—profesor titular la Universitatea din Roma, a ținut, după cum fusese anunțat de întreaga presă italiană, o conferință la radio Turin-Bolzano-Milano-Trieste-Genova despre Ion Luca Caragiale, cu prilejul împlinirii a 25 de ani dela moartea marelui scriitor. Distinsul învățat român a examinat genialul și originala lui artă în comedii dramă, schițe și nuvele, subliniind tantul că, alături de Creangă și Eminescu, Caragiale reprezintă cea mai nobilă și mai curată expresie a geniului românesc.

„Hotare pentru vis"

— se intitulează volumul de poeme pe care C. S. Anderco îl are sub tipar la editura „Ramuri".

„Gând Românesc"

— această serioasă revistă a Ardealului cultural aduce cu fiecare număr nou apărut un substanțial conținut. Îi regretăm însă sincer neregularitatea. „Gândul Românesc" ar trebui să apară întotdeauna la hotarul unei luni, deoarece el reprezintă un semn îmbucurător și încărcat de speranțe al mișcării literare transcarpatine.

D. Ion Chinezu merită cele mai calde felicitări pentru nivelul la care știe să țină publicația „*Astrei*". Deaceea îi rugăm să înfrângă dificultățile ce-i stau în cale și să ne ofere la fiecare patru săptămâni un „*Gând Românesc*" nou, proaspăt, bogat și pătruns de vigoarea sufletului ardelean.

„Lacrimi și sfinți"

— se intitulează volumul nou al lui Emil Cioran. Cartea aceasta conține lucruri grave, frumoase și naivități formidabile. Emil Cioran a adoptat un fel de a scrie din cauza căruia se află într'o permanentă primejdie. Îndrăzneala expresiei de multe ori e forțată. Comparații grotești alternează cu minunate pagini de poesie. Cioran ăsta e excesiv de inegal deși are un remarcabil talent literar. Ne pare rău însă că deseori intenția de a-și menține paginile la altitudinea paradoxului degenerează în simple calambururi.

O revenire largă asupra lui este din capul locului necesară și credem mai utilă decât oricând. E ceeace vom face în curând.

Naționalismul românesc de azi

(Urmare din pag. I-a)

fatale, a istoriei noastre, cele două naționalisme au o coloratură specifică epocii istorice în care s'au născut. Naționalismul românesc premergător războiului a fost numai formal, de suprafață, privind numai problematica rotunjirii granițelor, după cum am spus, pentru că nu putea fi altfel, pentru că neamul românesc avea nevoe numai de această manifestare. Cu alte cuvinte oamenii politici naționaliști de atunci nu puteau și nici nu întrezăreau necesitatea de a propovădui un naționalism integral, totalitar dacă vreți, pentru simplul motiv că un asemenea naționalism nu ar fi avut conținut, nu s'ar fi putut realiza întrucât nu era satisfăcută forma inițială a lui. Adică nu se putea vorbi de o consolidare a neamului românesc într'un stat național, când acest stat era numai un simplu deziderat, o incertitudine, un vis. Așa că fenomenul s'a produs în mod firesc, după legi naturale dacă vreți. Pentru că nu se poate întrezări ce va ieși dintr'o sământă pe care nici nu ai aruncat-o în pământ!

Vasăzică, condițiile apariției naționalismului românesc de azi au fost determinate de împrejurări istorice, extraumane, pe cari le-am sesizat numai în momentul când s'a ridicat, în mod imperativ, problema consolidării românești a statului nostru. Deci nu există vinovați. Oamenii noștri politici din epoca războiului și-au făcut pe deplin datoria românească pe care vor trebui să și-o facă și azi, oamenii politici de azi. Pentrucă istoria și natura nu cunosc salturi în gol. Dar până la a ajunge la aceste concluzii trebuie să vedem acum, după ce am stabilit condițiile și momentul apariției naționalismului românesc de azi, cum se manifestă acest naționalism și mai ales cum se definește el.

Dar despre acestea, în alt foileton.

Ștefan Ionescu

DE LA O ZI LA ALTA

TEATRU

OPERA ROMANA: Rigoletto, Povestirile lui Hoffmann.
TEATRUL NAȚIONAL: Vreau să trăiesc.
STUDIO NAȚIONAL: Comedia fericirii.
TEATRUL REGINA MARIA: Frații Karamazov.
COMOEDIA: Problemă de rezolvat.
TEATRUL VESEL: Teoria cocoșului.
TEATRUL ALHAMBRA: Expoziția Alhambra.
TEATRUL MODERN: „Noaptea de 13...", comedie polițistă în 3 acte. matineu și seara.

CINEMA

ARO: „Doamna dela etajul II".
TRIANON: „Femei desamăgite", cu Magda Schneider, Ivan Petrovici. Jurnal Paramount.
VOX: Oameni după gratii.
CAPITOL: Yoshiwara, jurnal și complectare.
FEMINA: Iluzia cea mare și jurnal.
A.R.P.A.: Enigmaticul Mr. Moto, cu Peter Lorre, jurnal și complectare.
ROXY: Yoshiwara, jurnal și complectare.
FORUM: L-am întâlnit la Paris, jurnal și completare.
OMNIA: Frații Karamazoff și revistă.
CITY: Copiii căpitanului Grant și Băetana.
ELYSÉE: „Femei desamăgite", cu Magda Schneider, Ivan Petrovici. Jurnal Paramount.
NISSA: Ultima dragoste și Extraordinarul Mrs. Deeds.
MARCONI: Chemarea cea mare și revistă.
MODEL: Misterul fortului Grey; Matchul Louis—T. Farr și comedie.
COTROCENI: Stan și Bran și testamentul și Puterea destinului.
FRANKLIN: Trăim doar odată.
DICHIU: Evadatul din insula dracului și Sissy.
DARLY: Romanul unui trișor și Vinovatul.
PACHE: Frații Karamazoff; Cor de cazaci; jurnal și completare.
TRIUMF: Misiunea brigăzii 41 și Subjugat de tine.
ORFEU: Drumul durerii și Shanghai sub gloanțe.
MILANO: Drumul durerii, film în relief și două jurnale.
AIDA: Fiu-meu d. ministru și Taina ocnașului.
CENTRAL: Avangarda eroilor.
VOLGA (Dorobanți): Ogorul, jurnal și completare.
SIC: Copii de vânzare și Dragoste în taxi.
DORY: Escadrila infernului și Sărbătoarea iadului.
UNIC: Țiganii, Panorama și jurnal.
DIANA: Polițistul învingător, jurnal și completare.
LILLY: Imi dau inima mea și Curierul din California.
FLORIDA: Fără zestre și Sfinxul.
LIA (Grivița): Refugiata din Shanghai cu Shirley Temple și 2 jurnale complectare.

ARO
Doamna dela etajul II și complectare

RADIO

LUNI, 22 NOEMBRIE

14.10. Ora. Mersul vremii. Bursa. Radio jurnal.
14.30. Muzică distractivă (discuri).
15. Actualități străine. Radiofonice.
18. Ora. Mersul vremii.
18.02. Pictorul Const. Lecca, de Barbu Theodorescu.
18.17. Concert de după amiază. Muzică distractivă (discuri).
19. Actualități românești. Cărți și reviste.
19.15. Cântece românești. N. Șerbănescu (canto).

RADIO ROMANIA

19.30. Muzică variată (discuri).

RADIO BUCUREȘTI

19.30. Muzică de cameră. Ciclul Beethoven (V.): (Al. Theodorescu-vioara I. I. Jelescu-vioara II-a, Al. Rădulescu-viola și I. Fotino-violoncel.

RADIO ROMANIA ȘI RADIO BUCUREȘTI

21. Sensul social în ordinea economică de prof. Ion Răducanu.
21.15. Concert de muzică veche. Ansamblul Rădulescu.
22.05. Lieduri de Hugo Wolf, Gabriel Năruja (voce).
22.30. Radio jurnal. Sport.
22.45. Concert nocturn al orchestrei Petrică Moțoi, transmis dela restaurantul „Mircea".
23.45. Jurnal pentru străinătate în limba franceză și germană.

Marți, 23 Noembrie
ORA DIMINEȚII

6.30: Deschiderea emisiunii: Gimnastică ritmică; Radio-jurnal; Concert de dimineață (discuri); Sfaturi gospodărești și medicale.
7.30: Inchiderea emisiunii.
13: Ora. Culturale. Sport. Cota Dunării.
13.10: Concert de prânz, orchestra Vasile Julea (voce: Ion Luican).
14.10: Ora. Mersul vremii. Bursa. Radio-jurnal.
14.30: Continuarea concertului.
15: Actualități străine. Radiofonice.
18: Ora: Mersul vremii. Poșta tehnică.
18.15: Concert de după amiază, Schubert și Schumann (discuri).
19: Actualități artistice.
19.15: Muzică variată (discuri).
19.45: Pseudonimul în literatura română, de Radu Rosetti.
20: Cântece românești, sextetul vocal „Cotroceni", cond de I. Peiu.
20.30: Muzică distractivă pentru 2 piane: Th. Sibiceanu și Gicu Corbu.

UNIVERSITATEA RADIO

21: Lordul Rutherford, de prof. Chr. Musceleanu.
21.15: Concert simfonic al orchestrei Radio, dirij. de Herman Scherchen.
In pauză (21.45—22.05) Radio-jurnal; Sport.
20.05: Continuarea concertului simfonic.
22.55: Muzică distractivă (disc.).
23.45: Jurnal pentru străinătate în limba franceză și germană.

RADIO EXPERIMENTAL

15: Muzică variată.
15.20: Informațiuni universitare.
15.30: Muzică românească și distractivă.

CAPITOL ȘI ROXY
Yoshiwara
jurnal și complectare

Omnia Ogorul
și revistă
FORUM OGORUL
și complectare

VIAȚA POLITICĂ

Va accepta d. Maniu şefia partidului naţional-ţărănesc?

Intre calculele d-lui Mihalache şi pretenţiile d-lui profesor Costăchescu. La putere nu se ajunge prin şantaj

Fostul premier vrea unanimităţi

Mâine, Marţi, se întrunesc în şedinţă membrii comitetului executiv al partidului naţional-ţărănesc.

Cu infinite şi impresionante eforturi, la această şedinţă va lua parte şi d. Iuliu Maniu.

Nu se ştie, însă, dacă va putea fi de faţă d. profesor Nicolae Costăchescu, pe lângă care s'au depus stăruinţe mari să treacă peste anumite supărări şi să vină la comitet.

Fostul preşedinte al Senatului, spre deosebire de alţi fruntaşi ai partidului naţional-ţărănesc, persistă în credinţa că un organism politic trebue să se mişte în ritmul vremii, e dator să se adapteze împrejurărilor, are obligaţiunea să se facă ecoul doleanţelor populaţiei.

Dar mai presus de aceste considerente, d. profesor Nicolae Costăchescu, în flagrant desacord cu o parte din conducerea centrală, susţine că un partid nu poate veni la guvern prin ameninţări, prin şantaj.

Or, ceeace se pregăteşte, de câtva timp, în lagărul naţional-ţărănesc, e un şantaj de cea mai monstruoasă speţă.

D. Ion Mihalache, vinovat că partidul se află într'o situaţie nenorocită, înţelege să tragă consecinţele şi va anunţa că demisionează irevocabil, chiar dacă i se vor mai trimite, din nou, răspunsuri, prin d. Grigore Filipescu-Tantieme,

Pentru redresarea cadrelor, pentru dinamizarea organizaţiilor, d. Mihalache va propune la preşedinţie pe d. Iuliu Maniu.

Va accepta fostul premier această sarcină?

E probabil că o va refuza.

De ce?

D. Iuliu Maniu demonstrează

D. IULIU MANIU

că în Aprilie, când a socotit potrivit momentul politic, a vrut să treacă la şefie. Dar s'a opus d. Mihalache, care a primit asigurări dela d. Inculeţ că va fi, la 8 Iunie, beneficiarul succesiunei.

Azi e socotită oportună şi utilă prezenţa d-sale în capul partidului? Sunt încurcături şi complicaţii?

Să le rezolve d. Mihalache.

Dacă, însă, va fi rugat cu insistenţă, d. Maniu va conveni să treacă la preşedinţie.

Cum?

Să nu fie contestat de nimeni. Să aibă unanimităţi.

Dar după cum spuneam şi mai sus, unanimităţi nu poate recolta. Se opun cu îndârjire centriştii, în frunte cu d. profesor Costăchescu.

Ce va fi?

Poate că d. Mihalache va continua să conducă partidul, pentru a se dovedi, în toată plinătatea, că nu răspunde unei asemenea demnităţi.

Misterele şi aventurile vasului „Lola"

Este nebun comandantul vasului contrabandist? Rolul unei artiste de varieteu şi al unui samsar internaţional. S'a săvârşit un asasinat? Regizoratul scandaloasei afaceri îl are agenţia de vapoare „Sterie Dallă"

— Amănunte senzaţionale dela trimisul nostru special —

Constanţa, 22. — *Accidentul lui Henrichsson, comandantul vasului „LOLA", ne-a obligat să întrerupem eri ancheta noastră. Am anunţat totuş, că suedezul a avut un acces de halucinaţie, comunicând în plină noapte căpităniei portului, că vasul comandat de el, a luat foc.*

Acum se află internat la sanatoriul „DIACONESELOR", din localitate, sub îngrijirea d-lui dr. PILESCU, care a fost chemat în noaptea accidentului de agenţia de vapoare STERIE DALLA.

Starea actuală a bolnavului este mult ameliorată. Accidentul se datoreşte surmenajului din ultimul timp, care a zdruncinat un organism de alcoolic inveterat, la care, probabil, se adaugă şi abuzul de stupefiante. Deoarece se crede că nu este o formă gravă de halucinoză şi că simptomele acestea acute de intoxicaţie nu vor dura mult, bolnavul va rămâne aici sub supravegherea medicului curant.

Noi înclinăm a crede că totul a fost pus la cale de patronul agenţiei de vapoare STERIE DALLA, pentru a demonstra în faţa instanţei de recurs iresponsabilitatea comandantului vasului contrabandist „LOLA", în tentativa de fugă şi contrabandă, pentru care este solidar răspunzătoare şi numita agenţie. Cum însă accesul de halucinaţie al lui Henrichsson s'a produs după patru luni dela tentativa de fugă şi contrabandă, patronul agenţiei şi armatorul vasului pot de acum să arunce în mare tratatele de medicină legală, care le-au servit de ghid, pentrucă înscenarea este tardivă.

In plină aventură

Dacă totuşi contrabandistii nu şi-au însuşit încă tainele juridice ale teoriei responsabilităţii, suntem gata noi să le descifrăm la timp.

Numai procesul verbal al căpităniei portului nr. 3.103, din 26 Iulie 1937, dovedeşte cu prisosinţă vinovăţia contrabandiştilor de pe vasul „Lola". Căpităniа a constatat, că în noaptea de 25—26 Iulie, la 2 noaptea, vasul avea bărcile la poziţia de mare, felinarele ridicate, dar stinse, parimele retezate, deşi era timp frumos, două căldări sub presiune, ştiindu-se, că vasul este de mare viteză, parcurgând 17 mile pe oră, deci se pregătea de fugă, nu de manevră. Când a fost acostat de remorcherul „Tomis", nu avea pilot de manevră pe bord, avea maşina cu toată viteza „înainte" şi la somaţie nu a lăsat scara la apă. Totodată, ar fi plecat, fără ridicarea actelor de bord. Deaceea au fost atunci arestaţi căpitanul şi ofiţerii vasului „Lola".

Să se noteze, arestarea a fost găsită justificată şi s'a făcut cu aprobarea consulatului suedez.

Pe baza sus citatului proces verbal, căpităniа portului Constanţa a amendat cu 50.000 lei vasul „Lola". Contrabandiştii au şi achitat amenda, ceeace dovedeşte că, altfel, şi-au recunoscut în totul vinovăţia.

Intr'adevăr, au mai încercat să pretexteze, că manevrele se fac fără pilot în America de Sud şi alte ţări, pe unde au fost până acum. Dar, abia aici este adevărată maxima, „ceeace este aici just, peste Pirinei poate să nu fie".

In nici un caz însă, nu putem înţelege, când contrabandistii au confirmat vinovăţia lor, achitând căpităniei portului Constanţa amenda, cum ar putea fi găsiţi nevinovaţi la vamă, care se află la celălalt capăt al aceluiaş local, în Constanţa, în Bucureşti, în toată ţara românească, atunci când aceştia se află sub jurisdicţia legilor aceluiaş stat?

Acest mister aşteptăm să fie descifrat de sentinţa secţiei I-a a trib. Constanţa.

Dacă motivarea acestei sentinţe nu îl va descifra, sperăm că se va aduce deplină lumină cu ocazia judecării recursului.

Deci, conducătorii ministerului de finanţe să se grăbească, să se facă lumină cât mai multă şi cât mai curând, să se aprindă focul purificărilor, ca o halucinantă făclie a dreptăţii, atât la bordul vasului „Lola", cât mai ales pe ocnidoarele ministerului de finanţe, că altfel râd străinii de noi în hohote delirante, ca şi comandantul vasului contrabandist, când a dat alarma „foc la bord!..."

P. Tipărescu

Remorcherul „Tomis" care a împiedicat fuga vasului LOLA

Congresul partidului comunist spaniol

Moscova este îngrijorată de situaţia din Spania. Anarhiştii vor colabora cu Frontul popular?

Zilele acestea a avut loc la Valencia, adunarea generală a partidului comunist spaniol. Agenţia „Spania", care este în serviciul roşilor, a transmis o telegramă care cuprinde darea de seamă şi rezumatul discursurilor cari au fost pronunţate.

Nu mai este nevoe să mai precizăm că în acest congres a fost elogiată Rusia Sovietică. Ceeace trebue să reţinem este discursul lui **José Diaz**, secretarul partidului, şi anume în cele trei puncte mai importante.

Primul este continuarea ofensivei împotriva lui Largo Caballero. Se cunosc criticile cari s'au adus personalităţii politice a acestui Lenin spaniol de către agenţii Moscovei. Criticile devin din ce în ce mai violente. Diaz a declarat: „Spania suportă încă consecinţele slăbiciunei, lipsei de înţelegere şi ale greşelilor guvernului lui Largo Caballero...". El adaugă apoi: „Nemulţumiţii şi defetiştii grupaţi în jurul lui Largo Caballero...". Această ofensivă roşie împotriva lui Largo Caballero este foarte curioasă. Impus de către Komintern, el a fost apoi aruncat peste bord de acelaş Komintern care l-a acuzat de veleităţi de putere personală. Numele de Lenin spaniol a crezut că-i poate permite orice, iar Moscova nu i-a iertat această atitudine. Largo Caballero a devenit un al doilea Trotzky.

Un alt punct din discursul lui Diaz priveşte dezacordul dintre Prieto, ministrul de război al Spaniei comuniste şi Moscova. A fost şi este încă discuţie în Spania roşie dacă politica trebue să intervină sau nu în armată. Prieto a fost şampionul neintervenţiei politicii. In justificarea pe care a dat-o căderii frontului dela Nord, Prieto indica două cauze principale ale eşecului: amestecul politicii în armată şi opera nefastă a comisarilor politici în unităţile militare. Prieto a fost dezavuat. Agenţii Moscovei se declară pentru o armată politică: „Armata populară, a declarat Diaz, nu poate fi politică". Dezacordul dintre Prieto şi Komintern este făţiş. Cari vor fi consecinţele? Nu se poate şti. Fapt este că steaua lui Prieto începe să apună.

Al treilea punct de semnalat este referitor la situaţia în care se găseşte influenţa Moscovei în Spania, care influenţă scade din zi în zi. Obsesia Moscovei era urmărirea anarhiştilor; însă acum ea îi caută pentru a-i organiza, pentru a-şi întări poziţiile pierdute. „Opera de realizat acum, a declarat Diaz, este încorporarea anarhiştilor în Frontul popular".

Discursul lui Diaz este foarte interesant pentru că în el se observă intenţiile Moscovei. Cuvintele secretarului general al partidului comunist vor fi ele ascultate? Un guvern cu participarea anarhiştilor va fi constituit? Prieto îi va urma în dispraţie lui Largo Caballero.

şt. i.

Meritele d-lui Strunga

Primul ministru a făgăduit că după alegeri îl trimite la plimbare

D. Ion Manolescu-Strunga s'a evidenţiat în viaţa publică prin bâtă. Şi pentrucă a trecut în lumea celor veşnice Vintilă Brătianu, care i-a imputat în nenumărate rânduri cârdăşia cu jidanii şi scandalurile provocate la diferite alegeri, d. Ion Manolescu-Strunga a reuşit să ajungă ministru.

In această demnitate a folosit vechile sisteme. Omul nu se poate desvăţa de ceeace a practicat o viaţă întreagă...

Dar multă vreme n'a rămas ministru.

Şi lumea a primit cu satisfacţie hotărârea preşedintelui de consiliu, punând cruce celui ce se înapoiase de unde plecase: bâta.

A trecut aproape un an şi jumătate. D. Manolescu Strunga vindea mere, neguţa pui. Se deprinsese cu gândul că, dacă nu ai pregătire serioasă, nu poţi întârzia la conducerea unui departament.

Intr'una din zile însă, refăcându-şi cabinetul, d. Tătărescu a găsit de cuviinţă să irite populaţia.

Cum?

A dat ţărâna la o parte şi a desgropat pe d. dr. Ion Manolescu-Strunga, numindu-l, din nou, ministru.

Pe ce considerente?

Tot bâta.

Vin alegerile generale şi d. Manolescu-Strunga poate face minuni cu bâta.

Totuş, d. Tătărescu a avut din nou „o surprisă neplăcută: ceilalţi şefi de departamente au protestat.

Dece?

Pentrucă în guvern a fost adus, în loc de un element capabil, un mânuitor al bâtei, un prieten făţiş al jidanilor.

Programul partidului naţional-ţărănesc

(Urmare din pag. 1-a)

resele noastre naţionale. La punctul 4 din capitolul privitor la politica faţă de minorităţi, programul d-lui Ion Mihalache glăseşte:

„Pentru pregătirea elementelor menite să intre în administraţia ţinuturilor locuite de minorităţi, se vor înfiinţa catedre de limba şi literatura minorităţilor respective, pe lângă unele şcoli secundare româneşti, formându-se astfel, pionii de contact cultural şi sufletesc cu populaţiunile alogene".

Prin urmare nu este de ajuns că după 20 de ani dela unire se vorbeşte încă în limba minoritară la unele instituţii de stat din ţinuturile revenite la patria mumă, trebuie acum să încurajăm şi această rezistenţă a minoritarilor faţă de datoria de a învăţa limba oficială a statului nostru prin obligarea funcţionarilor acestui stat de a învăţa ei limba minoritară.

Ei bine, asta e prea mult, d-lor Mihalache şi le întrece pe toate!

Dacă aşa înţelege partidul naţional-ţărănesc să consolideze drepturile noastre naţionale asupra teritoriului ţării, iertaţi-ne, dar noi socotim că foarte bine s'a făcut ţinându-l şi mai departe în carantina opoziţiei. Poate, cine ştie, cu timpul, va concede şi acest partid că primul imperativ al statului naţional românesc este în momentul de faţă primatul naţional. Şi acesta nu se poate asigura cu „programul de imediată guvernare al partidului naţional-ţărănesc", prezentat M. S. Regelui.

Petre Bănescu

Naţional-ţărănişti din Chişinău în plină debandadă

In lista prezentată de d. Mihalache, masonul Halipa n'a figurat

Chişinău, 19. — *Naţional-ţărăniştii din capitala Basarabiei ca şi din întreaga Basarabie sunt în plină debandadă. Faptul era de prevăzut de îndată ce d. Mihalache neputând forma guvernul, ahtiaţii după afaceri nu mai pot răbda o nouă opoziţie.*

O altă parte a membrilor, jidanii, cari şi-au pus toate speranţele că naţional-ţărăniştii veniţi la guvern vor isgoni din Basarabia propaganda atât de puternică a naţional-creştinilor, au riscat sume de bani atât cu editarea ziarelor internaţional-comuniste din slujba partidului naţional-ţărănesc.

In localitate se ştie acum precis că pe lista prezentată Suveranului de către d. Mihalache la formarea unui guvern naţional-ţărănesc, d. Halipa n'a figurat.

Din partea Basarabiei pe listă au fost trecuţi numai d-nii Mihail Ghelmegeanu ministru plin şi d-nii Iacobescu dela Cetatea Albă cu rezerva d-lui prof. Petrescu şi Gr. Cazaciiu ca subsecretari de stat, acesta din urmă omul comunistului dr. Lupu.

In faţa acestei situaţiuni membrii organizaţiei naţional-ţărăniste din Chişinău au înţeles că, masonul Halipa, nu mai are nici o autoritate politică chiar în sânul partidului din care face parte acuzat mereu că se află în slujba jidanilor şi dovedit ca atare.

Privirile lor se întorc astfel către d. Mihail Ghelmegeanu, care se alege mereu în opoziţie deputat la Ismail, pe când masonul Halipa cade mereu în opoziţie. A trebuit ca d. Inculeţ să facă un loc liber de senator la Hotin şi nepunând contracandidat să-l proclame ales pe Halipa

In sensul acesta s'a format aici un curent pentru chemarea la realitate a d-lui Halipa căruia i se oferă preşedinţia de onoare în Basarabia, iar d. Ghelmegeanu să fie ales şef activ al partidului naţional-ţărănesc din această provincie.

Cu alte cuvinte masonul Halipa urmează să treacă pe o linie moartă.

Pan Halipa va fi debarcat

In legătură cu această acţiune dusă de câţiva fruntaşi naţional-ţărănişti din Regat şi moldovenii de aici, o altă acţiune pentru menţinerea lui Halipa este dusă de jidanii din partid şi de câţiva tineri crescuţi la şcoala comunistului LUPU şi MAŢĂ.

D. Ghelmegeanu este susţinut de organizaţiile din Ismail şi Cetatea Albă, cu foarte multă vigoare, iar organizaţiile celelalte privesc cu simpatie înlăturarea lui Halipa dela conducere.

Se ştie că acum câtva timp când naţionali-creştinii au avut la Chişinău acea formidabilă întrunire la care au luat parte 40 de mii de moldoveni, d. Halipa a fost acela care a primit propunerea jidanilor din partid să organizeze cu toţi jidanii din Chişinău apărarea oraşului împotriva naţional-creştinilor, întrunire care a decurs în cea mai perfectă linişte.

Atitudinea d-lui Halipa însă, care s'a lăsat convins de jidani să organizeze o astfel de apărare pe lângă forţele oficiale ce le are Chişinăul, a indignat până şi pe devotaţii d-sale creştini.

Apoi tot d. Halipa a îngăduit comunistului dr. Lupu să vorbească aici la o întrunire naţional-ţărănistă apărând pe faţă jidănimea.

Faptul că şi conducerea centrală cunoscând această atitudine şi acţiune n'a îndrăznit să-l mai treacă pe listă pe d. Halipa promovându-l pe d. Ghelmegeanu în locul d-sale, a întărit acţiunea de răsturnare a masonului care provoacă acum o adevărată debandadă.

In orice caz, organizaţiile din sudul Basarabiei cuprinzând cele 4 judeţe: Tighina în frunte cu prof. Ştefan Ciobanu care ştie că va fi ales vice preşedinte, cu d. Ghelmegeanu, Ismailul cu d. prof. CONSTANTINOV, C. Albă cu d. Iacobescu şi Cahul, vor anunţa cei dintâi hotărârea ca înainte chiar de alegeri, d. Halipa, să fie răsturnat, aceste organizaţii neînţelegând să-i primească candidatura pe listele lor.

Odată înlăturată şefia d-lui Halipa vor urma şi alte schimbări mai ales aici la Chişinău unde organizaţia este condusă de jidani cari îşi impun voinţa umilind pe moldoveni.

O grandioasă manifestaţie naţional-creştină în Capitală

Ieri la ora 11 dim. a avut loc în sala şcoalei elene din str. Mecet, Bucureşti, o importantă întrunire a organizaţiei naţional creştine din culoarea de Negru.

După ce vorbesc d-nii: TEODOR VOICULESCU, EM. PROTOPOPESCU PACHE, I. SAN-GIORGIU, C. C BRAIESKU, etc., în aplauzele nesfârşite ale adunării ia cuvântul d. OCTAVIAN GOGA, preşedintele partidului naţional-creştin.

DECLARAŢIILE D-LUI OCTAVIAN GOGA

D. OCTAVIAN GOGA, vădit emoţionat de simpatia ce i s'a arătat, după ce mulţumeşte tuturor pentru primirea făcută. spune:

„Vin în mijlocul dvs. dintr'un sentiment de datorie. Omul politic trebue să fie gata cu spovedania în fiecare clipă. Vouă prietenilor sunt dator să vă spun adevărul tot. Este vorba acum de constituirea noului guvern.

Cum privim acest guvern? Noi suntem aici, în această culoare de Negru, o picătură din marele tot şi în numele acestui tot al ţării întregite, ne întrebăm cum privim acest guvern?

Biata noastră ţară se zbuciumă adânc. Ea cerea un avânt creator, inimi care să palpite, o biruinţă a mişcării naţionale şi a revendicărilor ei să fie satisfăcute.

Eu nu cred în guvernul actual, care e trecător, care are un os mort şi nu are nici un cuvânt de spus în criza politică.

Cum am ieşit noi? Am eşit cu obrazul curat, şi cu prestigiul mărit. Nu există nici o picătură de disonanţă morală în tot ce am făcut dela jurământ până azi. Am vorbit limpede, ferm? Ce am spus noi? Nu poate să vină la putere partidul naţional-ţărănist, fiindcă s'ar degaja un trist învăţământ moral, punând pe d. Maniu să guverneze. Am spus că nu poate veni d. Maniu, care a stropit cu noroi Coroana. Apoi Mihalache Ion dela Topoloveni, nu poate să aibă un rol politic să conducă această ţară. Nu se putea deci ca odinioară unde a fost Carp, Maiorescu să vină Mihalache.

Am spus că pot să indic pe hartă unde e centrul revoluţiei de mâine? E în Moldova. Nu eu fac revoluţia. Se va face singură. Dar pot să declar că dacă se va face, voi fi în fruntea ei.

Cine era nebunul să creadă că eu, care m'am născut în proteste contra streinilor, voi sta cu mâna în sân, când streinii vor ajunge la guvern? Şi cum de n'aşi fi ştiut unde avea să fie centrul revoluţiei, când ştiu unde instinctul nostru de conservare e hotărît să lovească, să răspundă la agresiunea ce s'ar fi încercat împotriva ţării?

Sunt mulţumit sufleteşte că s'a ţinut în seamă cuvântul meu şi lovitura a fost înlăturată. Ţărăniştii au o mare deziluzie.

Se vorbeşte acum că se va schimba conducerea. Acum văd şi ei că d. I. Mihalache n'avea fason de conducător.

Ei bine le vom tăia drumul. Partidul nostru va fi un permanent obstacol.

Naţionalismul integral este a doua formulă, pe care o reprezentăm noi, partidul naţional-creştin. Noi suntem deţinătorii acestei mişcări naţionaliste, mişcare care îşi are chezăşia în forţa pe care o are partidul pe tot cuprinsul ţării.

Aceste două curente ciocnindu-se trebuie să producă biruinţa de mâine.

Tara e împărţită în două părţi: străinii cu acoliţii lor şi băştinaşii.

Toată lumea trrebue să înţeleagă că votul de azi e temelia României de mâine. Organismul nostru politic îşi are fibrele într'o sensibilitate cu totul deosebită. Numele lui Cuza în Basarabia e sfânt, căci el însemnează balsam pe rana deschisă.

Să ştiţi că nu este un ceas uşor când vom fi la cârma ţării. Pentru mine va fi un ceas de frământare. In aşteptare, eu plec în ţară să propovăduesc ideea biruinţei şi strig din toată inima: „Izbândă!"

POLITICE

Consfătuirea şefilor de organizaţii guvernamentale

MARŢI dimineaţa are loc, la clubul central al partidului liberal, o consfătuire a şefilor de organizaţii judeţene, sub preşedinţia d-lui Dinu Brătianu.

Se vor discuta candidaturile pentru Cameră şi Senat.

Şedinţa comitetului executiv naţional-ţărănesc

MAINE dimineaţă sunt convocaţi în şedinţă membrii comitetului central executiv al partidului naţional-ţărănesc, subt preşedinţia d-lui Ion Mihalache.

O preţioasă inscriere la naţional-creştini

D. N. N. Gane, fost preşedinte al Curţii de Apel din Iaşi, secţia II, a cerut inscrierea în partidul naţional-creştin.

Cererea a fost aprobată şi partidul a hotărît ca **d. N. N. Gane să candideze în capul listei dela Senat, la Iaşi.**

„Viitorul", ziar de extrema dreaptă?

FOILE lui Burăh ţipă că publicaţiile de naturalizare, dela ministerul de justiţie, apar în ziarele... de extremă dreaptă.

Şi aceasta, după ele, e o.... crimă.

Noi ştim că toate aceste publicaţii sunt înserate în *„Viitorul"*, oficiosul guvernului.

Să fie, oare, „Viitorul" ziar de extremă dreaptă?!

Jidanii vor vota pe naţional-ţărănişti

PARTIDUL evreesc din România a ţinut, ieri, în str. Bradului, adunarea generală.

Au vorbit purătii: dr. T. Fischer, av. M. Weisman, dr. Ioil Singher, av. Muniş Benvenisti, F. Rozenstein, S. Jakercaner.

Vorbitorii au cerut populaţiei jidoveşti ca la alegerile generale din Decembrie să voteze, *„cu încredere"*, partidul d-lui Ion Mihalache.

S'au produs defecţiuni la georgişti?

CONDUCEREA centrală a partidului liberal georgist desminte ştirea că organizaţia din Dâmboviţa a trecut în bloc la guvernamentali.

In realitate e vorba doar de câteva persoane excluse mai de mult din partid, cari au cerut înscrierea în rândurile liberalilor,

ECONOMIE-ŞI-MUNCĂ NAŢIONALĂ

Incurajaţi comerţul şi industria românească

In urma numeroaselor cereri ce ni s'au adresat, atât verbal cât şi scris, de către publicul românesc, care ne ruga să arătăm numele magazinelor creştine, publicăm în fiecare zi un număr din ele:

Lista magazinelor româneşti

MACELARII:	
VASILE MAZILU	B-dul Col. M. Ghica 83
COSTICA NICULESCU	Cal. Moşilor 280
PETRE STOENESCU	Cal. Rahovei 9
ANTON PREDESCU	Cal. Rahovei 175
COFETARII:	
Parcului V. ŞTEFANESCU	B-dul Schitu Măgureanu 2
ANGELESCU	B-dul Brătianu 3
CONST. ANDRONICA	Str. Academiei 1 bis
IONEL DUMITRESCU	Cal. Rahovei 19
GH. VASILESCU	Cal. Călăraşi 180
CEASORNICARII:	
CONSTANTINESCU	Cal. Dorobanţi 1
STAMATE RADULESCU	B-dul Elisabeta 34
N. STOICESCU	Apolodor 2
SOARE ENESCU	N. Bălcescu 9
	Victoriei 4
ELECTRICE ŞI RADIO:	
ION ARVĂTESCU	Cal. Griviţei 96
Ing. GH. CREŢU	Regală 18
MIHAIL PETRESCU	Biserica Amzei 12
NICOLAIE ARVĂTESCU	Colţei 27
FOTOGRAFI ŞI ARTICOLE FOTO GRAFICE:	
Fotocopie M. BILINSKY	Victoriei 38
Fotogenica-TAŢU	Spl. Independenţei 54
Foto-Pelişor RADULESCU	Cal. Griviţei 182 bis
TUDOR CRISTEA	Cal. Griviţei 205
Libr. ALEX. IONESCU-IAŞI	B-dul Brătianu 16
PAUL POPESCU	Victoriei 83
PALARII PENTRU BARBAŢI, DAME ŞI COPII:	
BERINDEI	Dorobanţi 12
BAŞTURESCU	Brezoianu 24
LENUŢA	Franklin 5
PANTAZI	Cal. Victoriei 77
AVRAMESCU	Griviţei 196
COAFORI:	
I. L. POPOVICI	Cal. Victoriei 88
I. DINULESCU	Cal. Rahovei 107
I. A. DUMITRESCU	B-dul Regele Alexandru 12
IONICA	Episcopiei 3

Deschiderea cooperativei de consum „solidaritatea" din Focşani

PAŞCANI, 21. — Cooperativa ceferistă *„Solidaritatea"*, datorită vredniciei consiliului de ad-ţie care are în frunte pe inimosul Neculai Dimitriu, a luat în ultimul timp un deosebit avânt.

Pe lângă fabricarea pâinei de cea mai bună calitate, cooperativa, a căutat să-şi mărească preocupările comerciale.

Nemergându-i bine afacerile comerciale evreului LEON MOSES — din strada Carol, d. Neculai Dimitriu i-a închiriat casele situate în plin centru, cu gândul de a deschide o secţie de consum cu: depozit de zahăr, de vinuri, coloniale-băcănie şi tutun.

Leon Moses a plecat să-şi încerce norocul la Iaşi.

Miercuri 17 Noembrie cr. noua întreprindere românească a fost inaugurată. Rugăciunile pentru bun început şi sfinţirea apei au fost oficiate de preotul paroh CONST. FLORESCU.

Au luat parte mulţi români cooperatori pe lângă reprezentanţii autorităţilor civile şi poliţieneşti.

Din partea Centralei Cooperativelor de îndrumare şi control au luat parte d-nii: inspector Robu şi controlor Munteanu.

La gustarea servită, preotul C. Florescu, doreşte noroc şi spor cooperatorilor păşcăneni.

D. Neculai Dimitriu, preşedinte, face istoricul cooperativei *„Solidaritatea"* şi-i arată progresul. Aduce mulţumiri tuturor celor ce-au înţeles să sprijine cooperativa.

D. inspector Robu şi controlor Munteanu au dat sfaturi şi îndrumări consilierilor pentruca într'un timp scurt să putem câştiga, noi românii, comerţul ce astăzi în părţile Moldovei se află esclusiv în mâinile jidanilor.

Au mai luat cuvântul d-nii institutori D. Zăhărescu, Petru Atudorei, avocat A. Spiridonescu, D. Crivăţ, Petre Mircea şi Emanoil Popescu.

Jidovii speculează hrana populaţiei sărace

Gangsterii abatorului, speculanţii fructelor îi zarzavaturilor şi plaga samsarilor

Specula — această pacoste a consumatorului ca şi a cinstitului comerţ românesc de altădată — se lăfăeşte în cumplita nepăsare a autorităţilor.

Din toate articolele de primă necesitate — alimentare şi celelalte — primăria Capitalei nu înţelege să comprime decât un singur aliment: pâinea, şi aceasta nu dintr'o reală preocupare de interes general, ci numai din motive apropiate de demagogie.

Primăria Capitalei comprimă preţul pâinei şi ministerul agriculturii valorifică, prin toate artificiile, cerealele, în vreme ce alt minister, al industriei şi comerţului, asistă nepăsător la scumpirea pâinei... Cât despre celelalte alimente, ele par'că nici n'ar fi necesare. Par'că s'ar consuma în lună, nu pe pământ.

Într'o serie de reportaje am arătat că, în ce priveşte carnea, acest comerţ se găseşte la discreţia bandei de jidani dela abatorul central cari speculează deopotrivă detailistul, consumatorul şi producătorul pentru a putea constitui societăţi anonime având ca scop acapararea întregului comerţ de carne din Capitală.

Ciudat e că, în organizarea speculaţiunilor în jurul comerţului de carne, primăria Capitalei a avut un rol care poate să fie aprobat în ce priveşte crearea de venituri pentru alimentarea bugetară, însă categoric desaprobat în ceiace priveşte apărarea intereselor obşteşti.

Taxe, specula şi Ira Weiner

Vita, odată introdusă în abator, suportă o întreagă serie de taxe cari sporesc — împreună cu tarifele pe c. f. r. — preţul cărnii până într'atât încât nici nu se mai bagă de seamă cât a costat kilogramul de carne la producător. Măcelarul e obligat, apoi, pe deoparte să-şi dea produse subabatoriene spre transformare — recte spre vânzare — întreprinderii S.A.R.P.I.A., a cărei funcţionare ilegală am dovedit-o, întreprindere condusă de fapt de un jidan — şi pe de alta să facă parte din cercul măcelarilor angrosişti — asociaţie iudaizată prin atotputernicia grupului Ira Weiner, Solomon şi ceilalţi vreo douăzeci de mari capitalişti iudei.

Autoritatea comunală n'a găsit mijlocul să ferească populaţia şi comerţul de carne, nici de atotputernicul jidan dela S.A.R.P.I.A. şi cozile lui de topor autohtone şi nici de... adversarii acestuia, banditii angrosişti jidani constituiţi în societate pentru exploatarea milionului de oameni cari locuesc sau trec prin Bucureşti.

E un făcut ca, fie din tocmeală, fie din părtinală jidovească, să sufere biata populaţie românească!

Autoritatea comunală — atunci când angrosiştii jidani, constrângând şi câtiva creştini, au sabotat tăierea, ameninţând cu înfometarea populaţiei — n'a ştiut să pună piciorul în prag dând pentru totdeauna afară din abator leprele lui Iuda şi pe acei nenorociţi cari le ascultau poruncile!

Rezultatul?

E simplu.

La abator e linişte... pe spinarea consumatorilor.

SPECULANŢII FRUCTELOR ŞI ZARZAVATURILOR

Dar specula fructelor şi zarzavaturilor?

Pornită dela scumpiri inerente anotimpurilor şi raporturilor normale între ofertă şi cerere, specula fructelor şi zarzavaturilor (legume, etc.), s'a folosit şi de dificultătile create în aprovizionarea Capitalei după desfiinţarea pieţii Bibescu-Vodă.

Azi, comerţul fructelor şi zarzavatului nu se mai fac în piaţă, ci în băcănii şi bodegi.

In băcănii şi bodegi cu preţuri de specula, în prăvălii centrale, bogat ornamentate, încăpute şi ele, pe mâna jidanilor, grecilor, etc. — şi prea puţine în mână românească.

Struguri, cari se vând la podgorie, cu maximum 4—5 lei kgr. se vând la Bucureşti între 20 şi 50 lei kgr. varietăţi comune, merele se vând cu cel puţin 20 lei kgr. şi legumele, cartofii se vând cu un leu bucata (4 la kgr.).

Se întâmplă astfel anomalia că fructele importate, socotite la kgr., să fie mai ieftine decât cele indigene şi un kgr. de mere, fruct vândut aşa cum l'a lăsat Dumnezeu, să coste cât cel puţin trei pâini care până să ajungă în taraba negustorului, trece prin zece transformări! De fapt însă, această ciudăţenie, nu e decât rezultatul speculei jidoveşti în cea mai mare parte.

Marfa dela producător la angrosist, şi dela angrosist la detailist, trece prin câteva mâini jidoveşti cari realizează câştigul cel mai uşor cu putinţă pentrucă nu cere nici un ban capital.

Aflându-mă într'o zi la un mare angrosist din Capitală, am putut vedea, în defilarea unei singure dimineţi din zece intermediari, nouă jidani!

Dar despre cumplita pacoste a intermediarului — agent principal în specula — vom mai vorbi.

— D. Dbr. —

Activitatea asociaţiei medicale române pentru studii la Paris

Activitatea asociaţiei în ultimele 2 luni inaintea vacanţei mari s'a desfăşurat la sediul ei din Hotel des Sociétés savantes. In ultimele adunări săptămânale s'au ţinut 5 şedinţe ştiinţifice şi anume:

1. Accidente în metacuproterapia intravenoasă (cercetări făcute în serviciul de consultaţii al Spitalului N. D. du perpétuel secours) 29 Aprilie 1937. Dr. C. I. Tănăsescu.

2. Consideraţiuni asupra tratamentului abceselor pulmonare. Cercetări făcute în serviciul Prof. Dr. E. Sergent. Spitalul „Broussais Charité" 12 Mai 1937. Dr. V. Nicolescu.

3. Consideraţiuni asupra două cazuri de intoxicaţiuni barbiturice. Cercetări făcute în serviciul Dr. Huber. Spitalul N. D. du perpétuel secours. 19 Mai 1937 dr. C. I. Tănăsescu.

4. Consideraţiuni asupra polipilor uterini. 19 Mai 1937. Dr. Dan Teodorescu.

5. Asupra unui caz de intoleranţă lactică la un supar. Cercetări făcute în serviciul de Bébé, în Spitalul N. D. du perpétuel secours. Prof. Sesné. 26 Mai 1937. Dr. H. Danielevici.

Restul şedinţelor, ocupate cu chestiuni de ordin administrativ şi naţional au pus la punct o întreagă serie de deziderate cari au în vedere numai amiciţia franco-română.

Asociaţia a luat hotărârea fermă de a interveni în momentul prielnic atât pe lângă statul român cât şi cel francez pentru revenirea asupra posibilităţilor, total suprimate, de existenţă, persistenţă şi intensificare a amiciţiei medicale ce în trecut a jucat un rol preponderent în legăturile dintre cele 2 state înrudite şi înfrăţite pentru totdeauna.

Dificultate juridică la împroprietărirea ziariştilor în Capitală

D. Al. G. Donescu, primarul general al Capitalei, în dorinţa de a lăsa o amintire despre activitatea sa, a decis construirea a 15 case pentru cinci scriitori, cinci ziarişti, şi cinci învăţători.

Locuinţele au fost construite prin societatea comunală de locuinţe, costul lor urmând să fie integral achitat de primărie.

Se pare că s'a ivit o dificultate în legătură cu latura juridică a împroprietăririi.

Legea cere pentru a fi împroprietărit ca împroprietăritul să fie demobilizat adică să fi făcut războiul iar împroprietărirea nu se poate face decât cu locuri pentru case, cu locuinţe gata construite.

Intr'un caz asemănător, prin justiţie s'a anulat împroprietărirea unui magistrat căruia i se dăduse un loc cu un imobil gata construit!

Evident trecerea în posesiune s'ar putea face printr'un act de vânzare cumpărare încheiat între împroprietărit, socotit ca particular, şi Societatea comunală de locuinţe ieftine, care în baza legei ei speciale, are singură drept să cumpere terenuri comunale la un anume preţ pe cari urmează să construiască locuinţe ieftine!

Greutatea constă în contabilizarea sumei pe care primăria o plăteşte societăţii pentru casa destinată fericitului scriitor, ziarist sau învăţător împroprietărit!

De altfel s'a mai ivit aceiaşi dificultate şi la atribuirea locuinţelor dela Ghencea construite, cam cu aceleaşi rosturi, sub primariatul d-lui Dem. I. Dobrescu.

Nici până azi deţinătorii acestor locuinţe nu sunt proprietarii lor pentru că primăria nu-şi poate înstrăina averea decât în baza unei legi speciale sau prin licitaţie publică!

Juriştii primăriei caută să rezolve dificultatea juridică cât mai curând pentru ca împroprietăriţii în spe să nu-şi piardă, fereasă sfântul, răbdarea!

Ştiri din Câmpeni

Câmpeni, 21. — SPECULA DE PE PIAŢA. — Am relevat de multe ori, specula neomenoasă ce se face pe piaţa noastră, arătând cum autorităţile locale, nu iau nici o măsură pentru reprimarea ei. Toate articolele de primă necesitate se vând cu un câştig de sută la sută. Zahărul în două zile s'a scumpit cu 4 lei la kgr. Grâul — deşi cerealiştii primesc reducere pe C. F. R. pentru transport în această regiune — dintr'o zi în alta se urcă cu 4—5 lei la ddai. Funcţionarii cu salariile de mizerie duc o viaţă foarte grea, din cauza scumpetei. Intrebăm din nou de ce autorităţile nu intervin cu măsuri de maximalizare a preţurilor. Este intolerabilă această situaţie de jaf a populaţiei sărace din această comună.

CERC CULTURAL. — Sub preşedinţia d-lui I. COROIU, inv. dir. în Bistra, s'a ţinut şedinţa de constituire a cercului cultural Câmpeni. In şedinţa intimă d-ra M. Milion, învăţătoare, a aplicat texte de percepţie şi memorie, menite completării fişei pedagogice.

GRUPAREA FEMEILOR ROMANE. — Soc. femeilor române sub preşedinţia d-rei M. Milion, şi-a întocmit programul. Această societate are realizări incontestabile. Remarcăm că e unica soc. culturală, care mai activează aici în interes obştesc.

Acţiunea funcţionarilor particulari români creştini

Eri a avut loc la sediul Asociaţiei Frontul funcţionarilor particulari Români, în str. Carol No. 36, etaj II, o şedinţă extraordinară a comitetului de conducere al asociaţiei.

Au luat parte d-nii: Gheorghe Cristescu, Stelian Constantinidi, Vasile Marcu, Dumitru Dumitrescu, Const. I. Lăzărescu, Cezar Cernătescu, Constantin Ghenciu, G. G. Dobrescu, Tudor Checia, Dumitru Ciobanu, Pop Valentin, Traian Poenaru, C. Petrescu, Iancu Aliman şi alţii.

Discuţia a urmat foarte aprinsă, în jurul problemei nerespectării legilor muncitoreşti precum şi a legii de protecţie a muncii româneşti. S'a discutat deasemenea insuficienţa salariilor ce se plătesc astăzi funcţionarilor particulari, faţă de scumpetea mereu crescândă a vieţii.

S'a hotărît cu această ocazie ţinerea unei mari întruniri publice pentru Joi 25 Noembrie 1937, orele 8 seara, în sala de întruniri a Uniunii generale a micilor industriaşi din str. Domniţa Anastasia No. 14 etaj, fostă Belvedere (în dosul Prefecturii de poliţie) la care să fie invitaţi toţi reprezentanţii oficiali ai vieţii muncitoreşti cum şi reprezentanţii presei.

S'a cerut suspendarea primarului de Verde

D. Const. Iacobescu, fost funcţionar la primăria sectorului IV (Verde), a dat în judecată primăria şi personal pe d. Al. D. Matak, primarul sectorului, pentru că a fost pus în disponibilitate nemotivat.

D. Iacobescu, obţinând câştig de cauză, Curtea superioară administrativă a dispus reintegrarea.

Primarul sectorului, refuzând să execute hotărîrea Curţii, d. Const. Iacobescu, tot pe cale judecătorească şi în temeiul legii, a cerut suspendarea d-lui Al. D. Matak.

La 27 Noembrie se va judeca cererea de suspendare a primarului sectorului de Verde!

Te pomeneşti că d. Iacobescu face boroboaţa!

Doleanţele foştilor luptători şi decoraţilor de război

Comitetul Central al U. N. A. L. — „CASCA DE OŢEL" de sub conducerea d-lui Virgil Serdaru a hotărît eri ca să susţină în anul 1938 următoarele revendicări a foştilor luptători şi ale decoraţilor de războiu.

1) Revenirea la legea din 1934 relativ la gratuitatea pe C. F. R.

2) Călătorii duble gratuite decoraţilor şi soţiilor lor cu „Steaua şi Coroana României" cu şi fără panglică de Virtute Militară şi apoi asimilarea lor cu „Mihai Viteazu".

3) Pentru I. O. V. aplicarea legei din 1932 prevăzând mărirea pensiilor.

4) Desăvârşirea împroprietăririlor sau colonizărilor foştilor luptători la sate, iar la oraşe împroprietărirea F. L. pe apartamente, aşa cum am cerut încă din 1921.

5) Decorarea foştilor luptători depe front, din eroare omişi dela decoraţii şi decorarea foştilor voluntari şi foşti luptători ardeleni, Bucovineni, Basarabeni, cu „Ferdinand".

6) Avansarea onorifică a foştilor luptători şi a invalizilor de război precum şi numirea lor în funcţii cu precădere.

7) Carnete pe căile ferate şi pentru medaliaţii cu „Ferdinand" „Victoria" şi „Crucea Comemorativă".

8) Pensii pentru foştii luptători azi valizi (ofiţeri de rezervă grade inferioare şi soldaţi) în caz de boală şi bătrâneţe neputincioasă şi gruparea lor într'o miliţie naţională de ordine şi disciplină, întrebuinţată ca îndreptar social.

9) Locuri de muncă şi sprijin la învăţătura tineretului fii şi fice de foşti luptători.

Precum şi celelalte revendicări, ale mişcării noastre pe care le cerem de 19 ani şi cari sunt prevăzute în programul nostru.

Şedinţa consiliului general al cercului prof. secundari

D-nii membrii ai consiliului general al Cercului profesorilor secundari din Bucureşti, sunt rugaţi a lua parte la şedinţa de Marţi 23 Noembrie cor., care se va ţine la sediul Cercului la orele 6 d. a. Se vor discuta mijloacele de întărire a solidarităţii profesionale, problema salarizării, seratele şi conferinţele ce se vor ţine la sediul Cercului şi alegerea a doi membri.

In atenţia Siguranţei

La locuinţa jidanului Isidore Grünberg, din str. Danielopol 3, se petrec lucruri suspecte

De mult s'a observat că blokhausurile din centru sunt invadate de jidani. Cu aurul stors din sânge creştin, fiul lui Iuda a simţit nevoia să-şi dea o faţă de lux, pentru a opera mai în voe.

ISIDORE GRÜNBERG s'a instalat dela Sf. Dumitru a. c. în blokhausul din str. Danielopol nr. 3.

De unde are Isidore Grünberg bani să plătească astfel de apartament, numai pentru el şi jidoaică? Ce caută în reuniuni secrete, lume misterioasă, care vine la el noaptea târziu şi supără cu zgomotul pe ceilalţi chiriaşi? Ce convorbiri trebuie să înăbuşe radio care e pus până noaptea târziu, mult prea tare? Ce posturi străine ascultă ISIDORE GRÜNBERG într'o limbă de origine slavă?

Atragem atenţiunea Siguranţei generale. Iar noi vom continua să-i urmărim tenebroasa-i activitate. Jidovul pleacă peste graniţă cam des. Numai contrabandă sau şi spionaj?

ISIDORE GRÜNBERG are un magazin pe Bulevardul Elisabeta nr. 9. Deşi aranjat cu percepţia, ştie ministerul de finanţe de matrapazlâcurile sale fiscale? Ştie ce întindere are frustrarea fiscală? Fiindcă Isidore Grünberg nu e obişnuit să plătească. Deunăzi organele poliţieneşti, împreună cu cele ale societăţii de radio-difuziune, i-au dresat proces-verbal pentru clandestinitate. Nu se ia nicio măsură?

Rubrica cititorilor

Tragedia bolnavilor dela sanatoriul „Dr. Cosmuţa" din Cluj

Primim spre publicare următoarele:

Subsemnaţii pacienţi ai sanatorului „DR. COSMUŢA" Cluj, cu respect venim prin prezenta rugându-vă să binevoiţi a ne asculta rugămintea.

Deşi am bătut la uşile autorităţilor de a căror competinţă depindea şi este chiar situaţia noastră, prin diferite rapoarte, memorii etc., hârtiile au rămas ca nişte hârtii, prin cine ştie ce sertare şi dacă s'a întocmit câte o comisie pentru anchetă, aceasta s'a făcut după cum se ştie, între delegaţi şi administraţie, fără să se schimbe nimic.

Subsemnaţii pacienţi în majoritate internaţi de Casa asigurărilor sociale, — cu suma de lei 140.— (una sută patruzeci) pe zi, suntem foarte indignaţi de modul cum suntem trataţi — şi iată de ce:

1. DORMIM câte 3-4 în cameră, paturi obşnuite de spital cu saltelele umplute cu moluz amestecat cu ţărână. Nu vorbim despre pae sau zeegrais. Saltelele sunt acoperite cu cearceaf, care se schimbă la două săptămâni. Despre plapomă şi paturi nici nu mai vorbim, fiindcă deşi au servit la atâţia bolnavi de această boală atât de necruţătoare, totuşi nimeni n'a pomenit să se bage la etuvă. Mulţi dintre bolnavi au pierit numai pentrucă s'au folosit de sus arătatul mobilier.

Şi dacă vreun bolnav protestează asupra procedeelor de desinfectare, d. profesor dr. LIVIU POP, directorul acestei institutii, îi răspunde pe un ton foarte hotărît: „dacă nu-ţi place, pleacă şi dacă mai continui să spui şi la alţi bolnavi, te dau afară".

2. IN locul medicamentelor cari ne trebuiesc, ni se fac injecţii cu ulei camforat şi calciu, care sunt date în plus de către Casa asigurărilor sociale

3. MANCAM: micul dejun cafea cu pâine goală;

— la ora 10: o cană de lapte de un sfert kgr.,

— dejunul compus din 3 feluri: o supă ce înlocuieşte apa potabilă, o mâncare pe care nici n'o poţi suferi la gust; desert: cocă prăjită sau două mere putrede.

Seara la fel.

Având credinţa că veţi binevoi a însera plângerea de mai sus, vă mulţumim călduros.

(Urmează 15 semnături).

CEL MAI BUN CUPLU DE DANS AL FRANŢEI

MARIETTA and RUDY D'AIX
DELA
FRENCH CASINO din NEW-YORK
Debutează Vineri 5 embrie a. c. la
„ATLANTIS"
STR. ACADEMIEI 37

Joi, 2 Decembrie 1937 LA „OPERA ROMANĂ"
Mare reprezentaţie de gală, sub patronajul Excelenţei Sale, d-lui ARCISZEWSKI, ministrul Poloniei la Bucureşti
CELEBRUL BALET FELIX PARNELL
care a obţinut premiul întâi la olimpiada din 1936, cu concursul renumitei dansatoare, ZIZI HALAMA. — Biletele la Librăria Fundaţiilor Culturale Regale (Piaţa Palatului)

Technica Generală. Inginer Gheorghe Creţu
Bucureşti, str. Regală 16-18 Telefon 1.25-04
Intreprinderi mecanice, electrice, sanitare şi de încălziri centrale, Radio, depozit de maşini şi materiale electrice
Cu preţuri convenabile

MALADII SECRETE
Un prejudiciu, contra căruia nu avem destule cuvinte pentru a-l combate, este de a se considera ca „secrete" maladiile organelor genito-urinare, ale vezicei şi ale anexelor sale.
Funestele consecinţe ale acestei false pudori, atât pentru individ cât şi pentru rasă, sunt incalculabile.
Totuşi este necesar de a acţiona repede. PAGEOL cel mai puternic dintre antisepticele urinare, calmează suferinţile, opreşte scurgerile, înmlădiază prostata.
PAGEOL procură o uşurare imediată şi constitue un tratament pe cât de energic pe atât de definitiv.
PAGÉOL
puternic antiseptic urinar
La farmacii şi droguerii

Pe urmele Iudei

Jidanul Wegh
împotriva apărării țării

Craiova, 21

Afacerea aceasta murdară care a revoltat și prădat țăranii din două județe ne-a prilejuit vreo 15 articole, scrise cu ajutorul unor documente pe care nimeni nu le-ar putea desminți.

Indigurea dela Dăbuleni-Călărași-Sărata a fost privită în lumina actelor dintr'un dosar de 400 file, a anchetelor făcute în regiunile năpăstuite de omida iudaică, a realizărilor de pe teren, a opiniilor diferitelor somități în materie. De pretutindeni, n'am cules decât proteste și o inimiciție profundă pentru antreprenorul Wegh.

„PORUNCA VREMII" mărturisește că o singură investigație i-a lipsit: aceea operată în lumea „cozilor de topor". Dar în acest mediu... interlop nu anchetează decât anumiți oameni dela anumite fițuici cu binecunoscute preocupări.

„PENTRU FAPTA ȘI RASPLATA"

Am rezervat pentru astăzi un final la această serie de reportagii —pentrucă nu vom sfârși cu jidanul decât în momentul când se va adeveri proverbul: „pentru faptă și răsplată" — care va indigna și pe ultimul român preocupat de apărarea țării sale.

Iată, într'adevăr, ce spune d. dr. Gh. Antipa, președintele consiliului de amelioraționi, în ședința din 26 Iulie 1935, ținută la P. A. R. I. D.:

„D. delegat al Marelui Stat Major a arătat în ședințele anterioare, că este în interesul apărării țării (se indiguiau terenuri de pe malul Dunării, N. R.) ca terenurile joase să rămână supuse inundației".

Vrea să zică, Marele Stat Major cere — pentru apărarea acestei țări care nu e a jidanului sifonar — să nu se indiguiască pământurile „Asociației" amintite. Și — totuși — galițianul reușește să înlăture din cale și Marele Stat Major și pe d. dr. Antipa și pe d. ing. Vardala, singurii autorizați să-și spună părerea. Ghettoul se pricepe să cumpere conștiințe; arginților lui Iuda nu le rezistă „cozile de topor", tovarășe ale acestei murdare și infame afaceri.

Dar nu numai apărarea țării avea să sufere de pe urma indigurilor, ci și economia națională a statului românesc, fiindcă iată ce declară d. dr. Antipa în aceeași ședință:

„Fertilitatea de astăzi (a terenurilor din zona menționată, N. R.) se datorește numai inundațiilor și această fertilitate va fi repede epuizată, când terenurile se vor îndigui, iar pășunile care sunt astăzi atât de mănoase, nu vor mai fi astfel, când vor fi lipsite de puterea fertilizantă a apei și de aluviunile pline de substanțe nutritive, ce le aduce Dunărea în revărsările ei periodice".

După aceea, d. dr. Antipa rezumă motivele care se opun indigurilor din regiunea: Bechet-Călărași-Sărata-Dăbuleni:

1) Apărarea țării cere ca terenurile joase să nu fie supuse indigurii; 2) Terenurile odată îndiguite pierd orice fertilitate; 3) Navigabilitatea Dunării va fi rău dăunată: aluviunile se vor depune în fluviu, nu în luncă s'o fertilizeze; 4) Regiunea aceasta este exclusă dela indiguiri prin planul general de ameliorațiuni publicat în Monitorul Oficial.

Deci, prin indigurile plătite cu 30 milioane pecinginei galițiene se dă o grea lovitură: a) apărării țării; b) fertilității a zeci de mii de pogoane; c) navigabilității Dunării; d) legilor și dispozițiilor anterioare.

Fenomenală putere trebuie să aibă această filoxeră palestiniană, dacă a reușit să-și bată joc de apărarea țării și să sărăcească două județe! Nu mai vorbim de cele 30 milioane aruncate în vânt, de milioanele care se vor cheltui pentru ca Dunărea să redevie navigabilă, de ipoteca neomenoasă ce apasă pe umerii țăranului! Au fost interese cu mult superioare, de care nu s'a ținut seamă.

D. dr. Antipa — singurul din consiliu îndrituit să desaprobe planurile de îndiguire — a luptat demn, servindu-se când de argumente științifice, când de apeluri emoționante adresate unor Români... lipsă la apel. Indurerat că cei de față nu-l înțeleg, d-sa spune, încheind ședința:

„Este o crimă de a se da voe să se îndiguiască terenurile joase, atât de folositoare pentru pescărie și fără posibilitate de a deveni rentabile prin îndiguire... Regret că lipsește d. Vardala, reprezentantul P. C. A., care e împotriva îndiguirii și nu poate apăra — de aici — interesele superioare ale Statului și economiei naționale".

TOTUȘI...

E limpede că un om care simte românește și cunoaște — mai bine decât oricare altul — situația se împotrivește. Lupta însă era inegală: în față stăteau d-nii Negură, ministrul cooperației; d. Berceanu, subsecretar de stat și un consilier al P. A. R. I. D.-ului. Toți, după elogii aduse capacității d-lui dr. Antipa și după aprobări de circumstanță, găsesc însă că îndiguirea e necesară, fiindcă așa rezultă din raportul prezentat de d. inginer Munteanu. Ce spunea d. Munteanu în acest raport? Că și în Germania (!) au fost îndiguite terenurile joase... D. dr. Antipa replică însă că situația e alta la noi și documentează afirmațiile d-sale. În zadar însă: d-nii Negură, Berceanu și consilierul P. A. R. I. D.-ului felicită pe d. dr. Antipa, dar aprobă pe d. ing. Munteanu. D. ing. Munteanu este fiul d-lui ministru Cipălanu și dirijează — împreună cu Wegh — lucrările de îndiguire și asanare malarică din Dolj. De ce au fost aprobate planurile d-lui Munteanu și de ce au fost întocmite de d-sa aceste planuri, se înțelege ușor. Comentariile le lăsăm cititorilor. Pe Wegh însă nu-l vom părăsi și nu-l vom da drumul din cleștele acestor coloane, până nu-i vor auzi și autoritățile în drept și guvernul, trozindu-i turpitudinile.

Este o palmă răsunătoare pe care jidanul acesta pripășit pe ogoarele oltenești o aplică țării, nesocotind Mare Stat Major, P. A. R. I. D.-ul, ministerele: de domenii, comunicații, muncă.

Când și cine i-o va întoarce?

Ravagiile traficanților de valută în Bucovina

Orașul Cernăuți, cartierul general al contrabandiștilor

CERNAUȚI, 21. — Puțină lume cunoaște într'adevăr orașul Cernăuți, puțini sunt acei ce-și dau seama că acest punct în apropiere de frontieră este un fel de-cazan al Satanei unde în fiecare zi se pun la cale cele mai drăcești și scandaloase afaceri cari atrag atenția întregii țări. Urmărind cronicile judiciare ale gazetelor, oricine poate observa că nu există contrabandă la noi în România care să nu fi fost pusă la cale în Cernăuți sau cel puțin să nu fi fost adusă la îndeplinire cu concursul și „sfaturile" maeștrilor din acest oraș.

Am început anchetele noastre în lumea interlopă a Cernăuților văzând întâi pe contrabandiștii de valută cari sunt aci mai numeroși decât oriunde și mai sistematic organizați decât alți colegi ai lor de aiurea.

Cele ce le vom arăta în reportagiile noastre nu au tendințe de senzațional pentrucă noi nu urmărim acest scop. Vom expune stările de fapte de aci, explicându-le geneza, ilustrându-le cu exemple documentate și concludente insistând apoi asupra mijloacelor de remediere.

Cari sunt cauzele traficului ilicit de valută?

Este necesar și logic să începem cu această chestiune fiindcă numai prin explicarea ei vom putea să ne dăm seama de adevărata situație opiniind apoi asupra măsurilor cari ar putea îndrepta ceva.

Ne referim numai la orașul Cernăuți cu toate că cele ce vom arăta se vor putea raporta și la alte centre unde bursa neagră cunoaște o stare cam tot atât de înfloritoare. Nu este fără îndoială pentru traficanții de valută o circumstanță atenuantă faptul că și Statul își are o parte de vină în desvoltarea atât de mare pe care a luat-o în ultima vreme comerțul ilicit de devize, căci pentru promovarea intereselor sale, în speță a comerțului exterior, este imposibil ca o țară să ia măsuri de reglementare atât de bune încât ele să nu sufere nici o lacună sau să nu aibă nici un desavantaj cât de mic față de avantagiile mari pe cari legiuitorul a căutat să le creeze prin dispozițiile sale. Este fără discuție o legătură foarte strânsă între reglementarea regimului nostru de devize și între existența traficanților de valută.

Este lesne de înțeles că Statul, departe de a realiza din operațiile de export veniturile scontate, se vede la un moment dat cu deficite enorme, căci toate veniturile pe cari le-a avut în vedere legiuitorul, atunci când a îngrădit regimul dovezilor, în loc să intre în portofoliul Băncii Naționale intră adesea înzecit în buzunarul traficantului de valută. Problema afirmațiilor noastre o constitue răsunătoarele panamale din ultimii ani, cari mai formează și astăzi obiectul unor cercetări ce n'au eșit încă din faza instrucției. Dacă n'am fi avut un regim de devize care funcționează defectuos, poate n'am fi avut nici un GROSS-CAGERO, un HEINRICH SCHWARTZ, un GOTTESMANN și nici traficanți de valută. Toate afacerile acestora au fost rezolvate prin bursa neagră.

CINE OPEREAZA LA CERNAUTI

S'au descoperit până astăzi atâtea panamale cu devize, s'au operat atâtea arestări printre exportatori, însă niciodată n'am avut ocazia să auzim că, concomitent cu căderea lor în mâinele justiției, a căzut și vreun traficant de valută care le-a aranjat afacerile. E curios acest fapt, trist și adevărat.

La Cernăuți, după cum o știe toată lumea, există un SOIFER, un OSTFELD, un GARFUNWUEL etc., etc., însă nici odată aceștia n'au fost deranjați în activitatea loc de magistrații instructori. Nu se poate aduce din aceasta un cap de acuzație nimănui fiindcă un traficant de valută nu e un om simplu, după cum și-ar închipui cineva. Ca să fii traficant de valută trebuie să ai, înainte de toate, un capital formidabil cu care să poți finanța afacerile ce ți se cer, trebuie să ai legături cu străinătatea și trebuie să mai ai o întreagă armată de agenți de legătură, pe cari îi plătești mai mult ca să le cumperi tăcerea de cât să te servească. Capitalul traficantului de valută este împărțit întotdeauna în două părți: o parte în străinătate depus într'o sucursală a unei bănci din țară, după cum e cazul lui SOIFER din Cernăuți, destinată cerințelor clienților cari trec granița și a doua parte din capital, care este de fapt mai puțin importantă, o are respectivul traficant aci la noi, pentru a face față cerințelor zilnice, ca diferite plăți, și în unele cazuri pentru achiziționarea valutei străine dela noi. Trebuie să recunoaștem deci că e greu să lupți cu asemenea oameni cari, în ingeniozitatea lor, lucrează pe față fără pic de jenă și fără teamă că vor putea fi deranjați, mascându-și activitatea lor sub firma unui bancher de treabă, cum este un oarecare MENDEL KATZ, sau sub firma unei bănci nu prea importante, care în totdeauna lucrează cu registre duble, cu spioni în toate părțile și cu ușile închise, atunci când au clienți sau dau dispoziții telefonice agenților lor din țară sau străinătate.

Plaga dentiștilor jidani la Rădăuți

Rădăuți, 21. — Exercitarea profesiei de dentist a ajuns la Rădăuți o adevărată rușine. Fiecare haimana jidovească, care n'a fost în stare să învețe vreo meserie, și-a deschis câte un atelier dentistic cu firmă.

Așa zilele acestea, pe strada ADOLF MARIN, colț cu Casa germană, se află două table mari pe un stâlp, în care se anunță cu litere chilometrice, că MAX WEISSMANN este dentist cu liberă practică. Întrebăm cine a dat autorizația de dentist tehnician acestui jidov, când de această favoare se pot bucura numai acei dentiști, cari în anul 1923 aveau 10 ani de practică dentară. Dară mai mult. La Rădăuți se mai află dentiști clandestini, cari mișunună prin comunele rurale, fac extracțiuni și operațiuni diferiților țărani români, cari de cele mai multe ori se prezintă cu maxilare fracturate și cu infecțiuni, cerând ajutorul medicilor locali pentru a fi salvați dela moarte. Și acești pseudo dentiști sunt: GLATTER, GRILL, MARDER, EDELSTEIN BRETTSCHNEIDER; apoi KÖNIG în com. Vicovul de sus; HERZBERG și KRAMER în Vicovul de sus, cum și HIRSCH în com. Vicovul de jos. Acești jidani sunt o adevărată nenorocire pentru săteni și nici un medic de circumscripție sau vreo altă autoritate nu găsesc de cuviință să vină în ajutorul țăranilor, ca aceștia să nu mai umble cu fălcile rupte. Medicul primar al județului a fost de nenumărate ori înștiințat, în scris, despre abuzurile dentiștilor clandestini, la sate și chiar la orașe, dovadă sunt denunțurile medicului dentist Dr. HERSCH FUHRER, înaintate chiar până la inspectoratul sanitar regional, denunțuri cari s'au împotmolit în cartoanele Serviciului sanitar al județului Rădăuți. Și mai mult, în centrul orașului se află dentistii OSKAR SCHURUD și TEITELBAUM, cari au pe pereții casei firme cu titlul uzurpator de doctor, având la bază, ca studii, câteva clase de liceu. Cum se vede jidanii își fac de cap la Rădăuți în pofida autorităților tembele. Când vom scăpa de această pacoste ?!

DURERI DE GÂT, URECHI CAP

Raceala poate indica o congestie grava. Aceasta congestie, în canalele bronchiale si caile respiratorii, trebue înlaturata prin aducerea sângelui proaspat la partile congestionate.

Luati Nevrargyl Dr. Bousquet care datorita calitatilor sale, stimuleaza circulatia dela suprafata corpului, domoleste congestia si face sa dispara raceala.

Nevrargyl Dr. Bousquet înlatura durerile reumatice, lumbago, sciatica si nevritele repede si sigur.

NEVRARGYL Dr BOUSQUET

CERETI LA FARMACII SI DROGUERII

Dureri din țara lui Avram Iancu

— Cum se jefuesc pădurile în comuna Săcătura —

În rândurile ce urmează, vom încrusta pe răboj povestea comunei Săcătura, din jud. Turda, în legătură cu jafurile săvârșite în pădurile sale.

Principala cauză, care a dus la situația de azi, este administrarea interesată a pădurilor comunei. Trebuie să menționăm, din capul locului, pentru a se înțelege mai ușor lucrurile, că toți funcționarii comunali, în mâna cărora se găsește averea comunei, sunt rudenii. În felul acesta abuzurile nu s'au dat în vileag, lucrurile s'au aranjat în familie.

Din „bunăvoința" pădurarilor (unul rudă apropiată cu notarul, iar celălalt cu preotul) nu s'a mai respectat limta parchetelor anuale, ci toată lumea tăia acolo unde voia și cât voia. Și pentru că materialul tăiat afară de parchet nu putea fi dus fără bilet de transport și marcă, pădurarii încasau 80-200 lei pentru un car de marfă, în schimbul cărei taxe eliberau biletul de transport și aplicau marca oficială.

Cine scăpa cu materialul până acasă, fără bilet, acesta putea fi scos și dela notar și dela preot și dela casierul comunal. Astfel că, mai toți funcționarii eliberau bilete de transport, fără a cerceta dacă materialul este exploatat din parchetul anual, sau în delict.

Pentru ca ticăloșia să fie asemeni lor și pentru a apărea la inspecții ușl de biserică, pădurarii, după ce încasau valoarea materialului — dublu de cât taxa legală — dresau, acelorași țărani, procese verbale de delict. Astfel bietul om, după ce a plătit lemnul și a primit biletul de transport, a mai fost dat și în judecată. Sunt oameni cari au într'un singur proces verbal de delict peste 100 de arbori. Oare este posibil? Procesele, condamnările și amenzile curg cu duiumul.

Asta, încă, par'că n'ar fi mare lucru, dacă banii ar fi fost vărsați în casieria comunei. Dar aci lucrurile se schimbă:

Cei ce au eliberat biletele de transport, au înscris în biletul de transport propriu zis suma încasată, iar în matca acestuia *o sumă cu jumătate și mai bine, mai mică.*

E firesc să se pună întrebarea: în ce buzunare a intrat diferența? Răspunsul e tot atât de firesc: în buzunarele acelora cari manipulau condicile de bilete!

UN CAZ SPECIAL ȘI CONCLUDENT

Nepotul notarului, anume Bodea Dumitru, impiegat la primărie, a ridicat dela comuna Neagra (aparținătoare acestui notariat) o condică de bilete de transport, sub motiv că o duce s'o anuleze și pe care, apoi, a folosit-o în comuna Săcătura.

La ancheta făcută, la fața locului, de către d. procuror V. Rusu și judecător de instrucție, Stan, din Turda, Bodea Dumitru a motivat că a împrumutat-o! Tot la ancheta aceasta, s'a aflat că lipsesc din arhiva comunei 18 condici cu cotoarele biletelor de transport, despre cari, nimeni nu poate spune unde se află.

Cum s'a ajuns la descoperirea bandei

Țăranii Bodea Teodor Barga, Crișan Laurențiu și Varciu Teodor au văzut la oamenii din Săcătura bilete eliberate din condica comunei Neagra. Sesizându-se de acest fapt, au cerut d-lui pretor, Vicențiu Motora să anchetеze cazul. D-sa a binevoit să iasă în comună, numai a treia zi după data fixată, deși încasase anticipat diurna de deplasare. Gurile rele spun că nici d-sa n'ar fi fost străin de cele ce se petrec în comună și că întârzierea anchetei s'ar fi făcut tocmai pentru ca să lase timp jandarmilor să mai aranjeze anumite lucruri.

De altfel, este interesant amănuntul că, tocmai, în acest timp manipulanții biletelor de transport au vărsat la comună din încasări, frumușica sumă de circa 80.000 lei, iar pădurarii au înaintat judecătoriei Câmpeni peste 500 de procese cu delicte silvice.

INCA UN CAZ CIUDAT

Fiind fixată ancheta pe teren, cu privire la cele arătate mai sus,

MAMA ROMANCA !

Atâta lucru îți cere țara, ție, care ești stâlpul familiei românești :

Nu cumpăra dela jidan ! Nu-l face stăpânul fiului tău, robul de azi și mai ales de mâine !

Informațiuni

❖ *MAINE Marți d. V. Popeea va depune jurământul de consilier comunal în locul vacant prin decesul lui Take Tănăsescu, fost consilier al sectorului I Galben.*

D. Popeea urma lui Take Tănăsescu pe lista liberală.

❖ ASOCIAȚIA profesorilor secundari de limba română ține ședință obișnuită Luni 22 Noembrie cor., la ordinea zilei, având pregătirea editării revistei și chestiuni curente.

❖ JOI 25 Noembrie a. c. va avea loc în com. Fierbinți-Târg-Ilfov, inaugurarea unei școli de meserii ridicată prin donația d-lui senator *N. T. Filitis* și a fundațiilor locale I. I. C. Brătianu.

Din București vor lua parte: reprezentanții ministerului educației naționale, d. *C. I. C. Brătianu*, președintele partidului național-liberal și d. senator *I. I. Niculescu-Doro*-președintele organizației liberale din Ilfov.

❖ D. ministru NEGURA a primit din partea soc. „SOLIDARITATEA ROMANEASCA" următoarea telegramă :

„Consiliul de Ad-tie al Cooperativei „Solidaritatea Românească" *din Cluj, ține să vă mulțumească cordial pentru prețiosul concurs ce ați binevoit a-i acorda punându-i la dispoziție pe lângă ajutorul moral și fondurile necesare începerii activității și vă roagă să primiți din partea tuturor membrilor ei, funcționari de toate categoriile, asigurarea devotamentului lor de sinceră gratitudine.*

Președintele Cooperativei „Solidaritatea Românească"

Dr. Grigoriu
prof. universitar"

D. ministru Negură a răspuns : „Vă mulțumesc din tot sufletul și vă rog să asigurați pe toți funcționarii clujeni, uniți sub drapel cooperatist, de toată solicitudinea mea".

❖ MINISTERUL educației naționale a aprobat următoarele modificări la Școala Politehnică din București:

Se desființează conferința de contabilitate, finanțe și comerț.

Se înființează o conferință de steoreotomia lemnului și a pietrei și aplicații la construcții.

Se schimbă titulatura catedrei de geometrie descriptivă și aplicațiuni în catedră de: „Geometrie descriptivă, cinematică și aplicațiuni".

Jidanii... edilitari dela Negru

operează în listele electorale

Joi seara, ferestrele judecătoriei ocolului V din cuprinsul sectorului II (Negru) au fost luminate ca ziua și trecătorii au putut urmări, nedumeriți, frământarea unui neînțeles dutevino.

Unui redactor al nostru, care și-a exprimat nevinovata dorință să afle ce se petrece, i s'a comunicat că se lucrează la ștergerea din listele electorale a celor ce-și pierduseră calitatea de a fi alegători.

Interesându-se, mai departe, asupra persoanelor cari operau — pentrucă de o adevărată operație era vorba, — i s'a comunicat redactorului nostru că echipa e formată din câțiva consilieri tehnici și diurniști ai primăriei sectorului II (Negru).

Iată numele lor: Toma Krauss (zis și Toma Cristian!), Mișu Roth, Abramovici, Weismann. I. Herșcovici, Leibovici. Iosăl Moscovici, Mișu Gutman, Iancu Lauferman, Adolf Gutman, Iancu Eigels (zis și Anghel), Mihalache... Schwartz, Itic Feler (zis Feleru), Lindenberg, Iancu Friedman, Moise Schreiber și câțiva creștini!

Despre Itic Feler, care este și nu se prea știe ce la un comitet edilitar, i s'a dat redactorului nostru amănuntul că, atunci când trimite câte o dare de seamă a... activității comitetului la „Dimineața", semnează Feler și când o trimite, ca agent electoral liberal, la „Viitorul", semnează Feleru.

Noi punem o simplă întrebare:

In toată culoarea de Negru, așa păcătoșită de jidovime cum este, nu s'au putut găsi zece creștini cari să... opereze?

E dela sine înțeles că toată echipa avea un rost bine determinat și... verificarea nu trebuia să privească pe alegătorii liberali.

Au uitat însă cei ce-au luat pe jidanii consilieri edilitari și diurniști ai primăriei de Negru, drept oameni de încredere, că Iuda l-a vândut pe Mântuitor pentru 30 de arginți?

O jidoaică din Chișinău
arestată la Milano

Chișinău, 21 N-brie. — Poliția locală a fost înștiințată că, la Milano, a fost arestată o tânără aventurieră, evreică, Feiga Rudoi, din Chișinău, asupra căreia s'au găsit mai multe pașapoarte românești, pe diferite nume false.

Poliția italiană a cerut celei locale antecedentele aventurierei, care este bănuită că face parte dintr'o organizație internațională de traficant de carne vie.

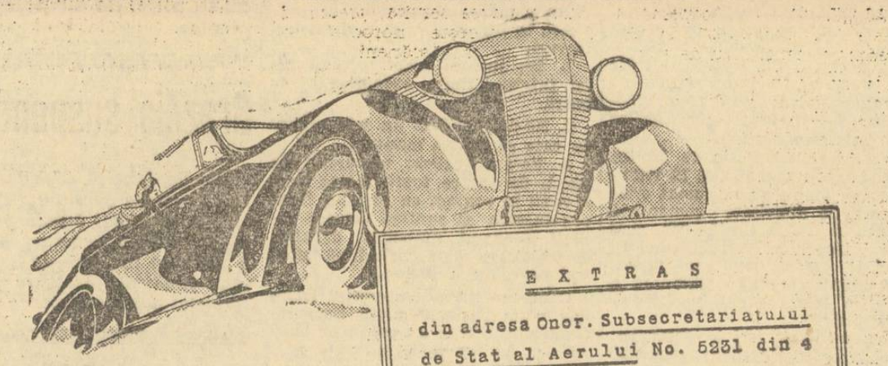

Încredere..

Tot mai mare este numărul automobiliștilor, cari au ajuns la convingerea că pot realiza o ungere perfectă a automobilului lor, întrebuințând uleiurile românești OSIN-OIL și Vega-OIL.

Certificatul Ministerului Aerului prin care se aprobă întrebuințarea uleiurilor „Distribuția" la ungerea motoarelor de aviație, confirmă calitățile superioare ale acestor uleiuri.

Uleiurile Osin-Oil și Vega-Oil sunt economice. Rezistente la temperaturi înalte, ele asigură o ungere eficace și deci o uzură minimă a pieselor.

Datorită stratului subțire de ulei care acoperă în permanență pistoanele și cilindrii, scăpările de compresiune sunt excluse și randamentul motorului rămâne întreg.

EXTRAS

din adresa Onor. Subsecretariatului de Stat al Aerului No. 5231 din 4 Noembrie 1936.

. . . In urma rezultatelor obținute atât la probele de banc pe motorul L. D. 450 HP., cât și în laborator, cu uleiurile:

Compoundat "DISTRIBUȚIA" și Mineral "DISTRIBUȚIA"

fabricate ale Dvs., Subsecretariatul de Stat al Aerului a omologat uleiurile de mai sus, ca fiind apte de întrebuințat pe motoarele de aviație Lorraine-D. 450 HP.

DIRECTOR TECHNIC
(ss) Maior Ing. I. Linteș

ȘEFUL BIROULUI 2
(ss) Ing. Al. Stratilescu

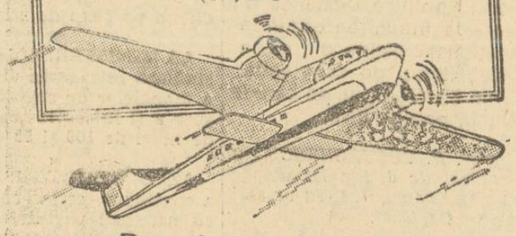

Poate fi vre-o dovadă mai bună pentru calitatea uleiurilor noastre, decât recunoașterea obținută din partea aviației?

Uleiurile românești de calitate superioară

și OSIN-OIL VEGA-OIL

AUTOMOBILIȘTI, alimentați-vă cu încredere numai la stațiunile OSIN

ULTIMA ORA

Naţional-ţărăniştii pe calea unor noui frământări

Şefia d-lui Iuliu Maniu va provoca grave disensiuni în partid. Atitudinea centriştilor faţă de problema schimbării de şefie

Aşa dar la naţional-ţărăniști vor începe din nou frământările. Sosirea d-lui Iuliu Maniu care în comitetul executiv al partidului, ce va avea loc mâine, urmează să primească şefia, deschide seria acestor frământări.

Este evident că revenirea d-lui Iuliu Maniu în fruntea partidului naţional-ţărănesc, se cere ca o urmare a tranzacţiei făcute mai de mult cu actuala conducere a partidului, prin care fostul preşedinte de consiliu se angaja să nu facă nici o dificultate d-lui Ion Mihalache, până în momentul rezolvării succesiunii la guvern.

Din acest moment, a fost stabilit că d. Iuliu Maniu va fi liber să pornească acţiunea d-sale

Şi cum d. Maniu înţelege să ducă această acţiune în sânul partidului naţional-ţărănesc, pe care nici nu gândeşte a-l părăsi, considerându-l o operă a d-sale, s'a convenit ca, în cazul eşecului politic al d-lui Mihalache, d. Maniu să treacă la şefia partidului.

PERSPECTIVELE ACESTEI SCHIMBARI

Această scadenţă urmează să fie achitată mâine.

Situaţia însă nu se prezintă atât de limpede pe cât s'ar părea. Sunt încă foarte numeroşi fruntaşi ai partidului naţional-ţărănesc cari socotesc venirea d-lui Maniu în fruntea acestui partid şi inoportună şi dăunătoare partidului. Şi este sigur că transmisiunea şefiei nu se va face fără mari rezistenţe din partea unora şi fără producerea unor grave nemulţumiri şi disensiuni.

Astfel este sigur că centriştii nu vor putea primi cu

D. ION MIHALACHE

inimă uşoară noua prezidenţie, mai ales că fruntaşii acestui grup socotesc că şefia d-lui Iuliu Maniu nu poate decât să strice partidului atât în ceiace priveşte coeziunea lui, cât şi orientării politice normale.

Aceştia susţin, şi nu fără dreptate, că pentru momentul politic actual, partidul naţional-ţărănesc nu are decât o cale: strângerea rândurilor în jurul d-lui Ion Mihalache şi afirmarea celei mai perfecte solidarităţi în faţa evenimentelor petrecute şi a celor viitoare. Fără de aceasta partidul va aluneca pe panta unor agitaţii sterile, mergând către o destrămare sigură.

Rămâne de văzut dacă d. Iuliu Maniu şi prietenii d-sale la cari s'a adăogat acum şi grupul d-lui dr. N. Lupu, vor înţelege cumineţenia unei astfel de atitudini. Fiindcă se fac mari sforţări în sensul acesta.

In ipoteza însă în care d. Maniu va fi proclamat şef al partidului naţional-ţărănesc, vom avea de înregistrat încă de mâine, primele disensiuni în partid.

P. B.

Aviatorul Codos sboară direct spre Buenos Aires

Rio de Janeiro, 22 (Rador). — Aviatorul Codos, care era aşteptat azi dimineaţă la ora 5 la Rio de Janeiro, a anunţat prin telegrafia fără fir că sboară direct spre Buenos Aires, fără a mai face escală la Rio de Janeiro.

Trupele japoneze se pregătesc să treacă fluviul Galben

PEKING, 22 (Rador). — Trupele japoneze din nordul provinciei Shantung, se pregătesc să treacă fluviul Galben pe o mare distanţă, între oraşul Ciyang, situat la 25 mile de podul de cale ferată de pe linia Tientsin-Pukeu şi un punct situat la câteva mile mai sus, având oraşul Tsinanfu drept obiectiv.

Ştirea este confirmată de reprezentantul autorizat al forţelor japoneze, care a adăugat că podul de mai sus este distrus pe o distanţă de 350 metri de către trupele chineze.

De ce n'a putut d. Janson să formeze noul guvern belgian

Bruxelles, 22 (Rador). — **Cauza pentru care d. Janson n'a isbutit să formeze noul guvern este atitudinea intransigentă a socialiştilor faţă de d. Jaspar, pe care d. Janson voia să-l aibă la Justiţie.**

La Beyrut liniştea a fost restabilită

Beyrut, 22 (Rador). — **Autorităţile au luat toate măsurile necesare pentru a împiedica noui manifestaţii ale membrilor ligilor para-militare, recent dizolvate.**

Care de asalt şi un cordon de poliţişti păzesc împrejurimile biurourilor guvernului, numite „Micul Serai". Cinematografele şi cafenelele din această regiune sunt închise. Circulaţia este oprită, cu excepţia tramvaelor, pe toate străzile cari traversează locurile unde s'au produs primele manifestaţii. Liniştea a fost restabilită în tot oraşul.

Jidanii declară război guvernului

Nu numai că nu vor avea voturile noastre, dar vom lupta ca liberalii să nu ia 40%. Nu vom tolera guvernul hitlerist: Tătărăscu-Iorga-Vaida

— Izrael s'a obrăznicit peste măsură —

CHIŞINAU, 21 (prin telefon). — Astăseară a avut loc la locuinţa avocatului STEINBERG, preşedintele comunităţii izraelite din Chişinău şi fost ajutor de primar liberal al municipiului nostru, o consfătuire la care au participat peste 100 de jidani, reprezentanţi ai comunităţilor şi asociaţiilor ovreeşti din întreaga Basarabie.

Adunarea a fost convocată încă de Joi, de către avocatul Steinberg, şeful tuturor organizaţiilor jidăneşti din Basarabia.

RAZBOI GUVERNULUI

Steinberg a comunicat celor prezenţi că faţă de „îndrăzneala" guvernului de a face hitlerism pe faţă — prin colaborarea cu d-nii Iorga şi Vaida — după ce l-a făcut în fapt în ultimii doi ani ai guvernării liberale, întreaga lume evreiască este indispusă şi hotărîtă să rupă orice legături cu partidul liberal.

„Dela Bucureşti — **a continuat Steinberg** — am primit dispoziţii să declarăm luptă împotriva guvernului, dar nu şi în contra partidului liberal, în cadrele căruia să continuăm a rămâne. Noi socotim însă, acest gest, ca o imoralitate şi nu ne vom preta acestui joc. Ce-mi este guvernul liberal şi ce deosebire este între el şi partid! De ce să ne tragem singuri pe sfoară!

să-şi facă de cap. „Dacă nu putem avea voturile evreilor, de ce să-i lăsăm să voteze pentru alţii! îşi zic huliganii de azi dela guvern. In consecinţă toate forţele guvernului şi ale huliganilor de dreapta vor fi asmuţite împotriva noastră ca să ne sugrume. Vom şti să ne apărăm, chiar cu preţul vieţii, libertatea şi drepturile pe cari le avem în ţara aceasta".

AGITAŢIE IN GHETTO-URI

Aşa a vorbit Steinberg. Au urmat alte cuvântări, toţi cei prezenţi solidarizându-se cu şeful comunităţii.

Mâine are loc la sediul jidovesc din Chişinău, o consfătuire în care se vor discuta mijloacele de luptă în alegeri. Astăseară au sosit noui evrei delegaţi, din Basarabia, cari au adus vestea că în toate ghetto-urile basarabene este mare agitaţie.

Jidanii declară astfel război guvernului. Cum în Basarabia sunt peste 400.000 de jidani, dintre cari 100.000 sunt alegători, înscrişi cu ghiotura, chiar sub regimul d-lui Inculeţ, lucrurile sunt destul de serioase.

Cor.

D. Tătărăscu trebuie trântit

„Pentru noi se pune o chestie de viaţă şi de moarte. Noi ştim ce se pune la cale. Dacă tolerăm acest guvern, se va ajunge curând şi uşor dela hitlerismul camuflat de azi la cuzismul pe faţă. De aceia d. Tătărăscu trebuie înfrânt şi răsturnat, pentruca să se vadă că în România nu se poate instaura dictatura fascistă.

„Cunoaştem manoperile guvernului. Avem indicii sigure asupra cârdăşiei guvernamentale cu extrema dreaptă, care va fi lăsată

Dezastrul provocat de uraganul care a bântuit insulele Filipine

180 morţi. 70.000 persoane au rămas fără adăpost

Manila, 22 (Rador). — **Uraganul, care a devastat săptămâna trecută câteva insule din arhipelagul Filipinelor, a provocat moartea a 180 persoane.**

Au rămas fără adăpost peste 70.000 persoane. Pagubele materiale se ridică la aproape 100 milioane franci.

Preşedintele Quezon a proclamat starea de alarmă în insulele pustiite de uragan spre a împiedica urcarea nejustificată a preţului alimentelor.

Uraganul, care evolua în largul insulei Luzon, s'a îndreptat spre Marea Chinei, îndepărtându-se astfel de arhipelagul Filipinelor.

Brazilia suspendă plăţile datoriilor externe

Rio de Janeiro, 22 (Rador). — *După şedinţa consiliului de miniştri, s'a publicat o notă prin care se anunţă că guvernul brazilian a decis să înceteze de a mai remite fondurile necesare pentru serviciul datoriei externe.*

Ministrul Finanţelor a fost autorizat să negocieze cu cei interesaţi noui acorduri pe baza posibilităţilor reale ale ţării.

Măsura nu se referă la arieratele comerciale.

Formidabilă explozie în Mexic

Şase copii au fost arşi de vii

New-York, 22 (Rador). — O formidabilă explozie s'a produs în satul Causey, situat la 40 km. de oraşul Portales, din noul Mexic.

Un rezervor în care se afla o mare cantitate de produse chimice a sărit în aer. Şease copii au fost arşi de vii. Nu se ştie nimic de soarta altor doi copii. Pagubele sunt foarte mari.

După întrevederile Hitler-Halifax

Marea Britanie va formula propuneri Germaniei

în legătură cu fostele colonii ale Reich-u'ui

D. Chamberlain, premierul englez, va vizita Berlinul

Londra, 22 (Rador). — Presa engleză publică lungi dări de seamă asupra vizitei la Berlin a lordului Halifax, arătând că ea a fost rodnică.

„SUNDAY TIMES" scrie că întrevederile dintre Fuehrer şi lordul Halifax au fost duse într'o atmosferă amicală. Nu s'a comunicat nimic asupra obiectului conversaţiilor, aşa cum se hotărîse.

Ziarul aminteşte, cu această ocazie, discuţia din Camera Lorzilor, când toate partidele au recunoscut importanţa unui acord anglo-german.

„OBSERVER" socoteşte că un demers apropiat va avea să formuleze propunerile pe cari Marea Britanie le va face Germaniei şi că printre aceste propuneri vor fi unele cari se vor referi la chestiunea fostelor colonii germane. Egalitatea de drepturi, în domeniul colonial, ar face să dispară ultimele discriminări făcute de tratatul dela Versailles.

„SUNDAY CHRONICLE" crede a şti că d. Neville Chamberlain, primul ministru al Marei Britanii, va face probabil o vizită în Germania.

„SUNDAY EXPRESS" anunţă că un comitet al guvernului britanic va delibera asupra propunerilor ce ar urma să fie făcute Germaniei. De altfel, scrie ziarul, nu se poate aştepta ca în conversaţiile dintre d-nii Hitler şi Halifax, cari au durat numai două ore, să se fi putut rezolva toate problemele dintre Germania şi Marea Britanie. Aceste probleme au nevoie de un timp mult mai lung.

îndeplinit. Ea este obligată să ridice tonul pentru a cere coloniile sale şi nu va ţine seamă de refuzurile nedrepte. Ea va continua să ridice glasul din ce în ce mai tare, până când lumea se va vedea nevoită s'o asculte.

Lumea, a mai spus Fuehrerul, nu vrea să audă de planul de patru ani al Germaniei, pentrucă realizarea lui va însemna întărirea Germaniei. Dar planul acesta va fi realizat integral, căci realizarea lui este o condiţie sine qua non pentruca Germania să poată revendica ceeace i s'a furat. Restituirea va avea loc cu siguranţă. Ea va trebui să se realizeze în cinci sau şease ani.

Germania va cere coloniile sale

Berlin, 22 (Rador). — **Vorbind în faţa membrilor secţiunii naţional-socialiste din Augsburg, cancelarul Hitler a declarat între altele:**

Germania are misiuni mari de

D. Constantinide a luat conducerea legaţiei române de pe lângă Quirinal

ROMA, 22 (Rador). — D. Constantinide, consilier la legaţia României, pe lângă Quirinal, a luat conducerea legaţiei în calitate de însărcinat de afaceri.

D. Mussolini este hotărît să desvolte în Africa Orientală o „politică a puterii agrare şi militare"

Roma, 22 (Rador). — D. Virginio Gayda defineşte în „Voce d'Italia" politica pe care d. Mussolini este hotărît s'o desvolte în Africa Orientală şi în vederea căreia a asumat ministerul coloniilor.

Va fi, scrie d. Gayda, o politică a puterii agrare şi militare. „Imperiul poporului se va constitui prin masele de italieni ce se vor muta din Europa în Africa. Nu se va face numai o colonizare a întreprinderilor particulare, ci o colonizare de vaste colectivităţi. Colonizarea agricolă şi industrială va face să crească producţia atât cantitativ cât şi calitativ. Ea va constitui o etapă decisivă în formarea economiei autarhice italiene.

In sfârşit, massa de italieni din teritoriile de peste Mare va grăbi încadrarea militară şi organizarea defensivă în Mediterana, spre Marea Roşie, spre Oceanul Indian şi în centrul continentului negru.

Şedinţa de azi a Sf. Sinod

AZI dimineaţă s'a ţinut în palatul Sf. Patriarhii şedinţa Sf. Sinod permanent.

Inainte de începerea şedinţei s'a oficiat în paraclisul Sf. Patriarhii, un serviciu divin, la care au luat parte toţi Inalţii Chiriarhi, în frunte cu I. P. S. S. Patriarh Dr. Miron Cristea, Patriarhul României.

In şedinţa de azi se vor rezolva chestiuni curente, urmând ca mâine, întregul nostru for bisericesc, să ia în discuţie regulamentul pensionării preoţilor şi proectul de lege asupra reformei învăţământului teologic.

Asupra acestei chestiuni vor referi I. P. S. S. dr. Miron Cristea, Patriarhul României şi P. S. S. Vartolomeiu al Râmnicului Noului Severin.

Inaugurarea unui nou restaurant legionar în Capitală

O bătălie victorioasă pentru recucerirea comerţului din mâinile jidanilor

Ieri a avut loc în Capitală inaugurarea unui nou restaurant legionar care este aşezat pe bulevardul Elisabeta, în faţa liceului Lazăr.

In ordinea realizărilor concrete ale comerţului legionar, restaurantul inaugurat ieri este a 12-a întreprindere de afirmare a calităţilor comerciale româneşti.

Deviza legionară este ca în tot cuprinsul ţării şi mai ales în regiunile unde jidanii au sugrumat orice încercare de activitate comercială românească, să ia fiinţă cât mai multe întreprinderi comerciale. In Bucureşti, oraşul cel mai jidovit din România, ofensiva legionară a obţinut o frumoasă şi incontestabilă victorie.

Inaugurarea de ieri a restaurantului din b-dul Elisabeta constituie o nouă victorie în bătălia încinsă.

CUVANTAREA d-lui CORNELIU Z. CODREANU

Inaugurăm azi în Capitală un nou restaurant, care prin poziţia lui şi capitalul investit de noi aci, va fi de primul rang. Restaurantul va fi condus de doi profesori de liceu cari n'au posturi — Iosif şi Vasilian.

Acesta este ultimul restaurant pe care comerţul legionar îl mai deschide în Bucureşti, în această ofensivă.

De acum ne îndreptăm privirile către pământul Moldovei.

Aci, în Bucureşti, am realizat trei lucruri:

1. Am învăţat meseria comerţului într'un timp excepţional de scurt.

2. Ne-am realizat un mic capital cu care să putem manevra.

3. Ne-am realizat un credit pe piaţă, de oarece toată lumea care a venit în contact cu noi şi-a făcut convingerea că suntem oameni corecţi, economi, muncitori capabili că banul sau marfa oricui, pe mâini legionare, nu se pierde.

Când am început comerţul legionar n'am găsit pe piaţa Bucureştiului nici măcar un credit de cinci mii lei. Azi avem de milioane.

Legionari, cu această sumară pregătire, dar sănătoasă şi plină de avânt, vă anunţ că începem cea dintâi luptă întru desrobirea economică a Moldovei.

De acum în 12 zile vom inaugura un mare magazin de coloniale în oraşul Bacău, unde toţi comercianţii de coloniale sunt jidani. Nici un român nu mai există.

Lupta desigur va fi grea.

Românii vor putea vedea, la Bacău, luptându-se faţă în faţă şi corp la corp, pentru prima oară: legionarii cu comerţul jidănesc.

Ştiri şi polemici

D. OCTAVIAN GOGA a făcut declaraţii politice Duminică dimineaţa la întrunirea organizaţiei naţional-creştine din culoarea de Negru, de subt şefia d-lui Ion Sin Georgiu, pe care le redăm în pagina III-a.

D. prof. N. COSTACHESCU a fost invitat de d. Ion Mihalache să vină la Bucureşti. D-sa va sosi mâine în Capitală.

D. TRAIAN SAVULESCU a fost numit rector al Institutului de cercetări agronomice, în locul d-lui Gh. Ionescu-Sisești, ministru al agriculturii.

D. prof. N. IORGA care şi-a ţinut lecţiile de deschidere la Sorbona, a părăsit Parisul, plecând la Venetia. Miercuri seara, d. prof. N. Iorga va sosi în Capitală.

COMISIA electorală liberală a lucrat azi dimineaţă sub preşedinţia d-lui ministru Franasovici.

D. TITU STANCESCU a fost numit prefect al judeţului Baia.

D. IUNIAN a susţinut ieri la Cetatea Albă, presidând o adunare radical-ţărănistă, că partidul d-sale e un partid... „mare", deoarece are idei mari programatice.

Opinia publică îl invită pe d. Iunian să-i arate şi partidul şi ideile.

D. R. FRANASOVICI, ministru de interne, a suspendat orice audienţă pe timp de zece zile.

*

LA MINISTERUL de finanţe se studiază retragerea din circulaţie a monetelor de argint de 250 lei, spre a fi înlocuite cu monetele de nikel de 100 şi 50 de lei.

*

AZI DIMINEAŢA d. Iuliu Maniu a continuat seria consfătuirilor cu fruntaşii partidului.

La amiază d-sa a primit vizita d-lui Grigore Filipescu-Tantieme.

*

D. GRIGORE FILIPESCU-TANTIEME şeful partidului conservator, va candida al doilea pe lista naţional-ţărănistă din judeţul Ilfov.

*

In ziua dizolvării Corpurilor legiuitoare, listele partidului „Totul pentru Ţară" au fost depuse astfel:

LOCUL I: Viaşca, Ialomiţa şi Mureş.

LOCUL II: Braşov, Gorj, Tighina, Alba, Timş, Caliacra, Bucureşti, Ilfov, Satu Mare.

LOCUL III: Mehedinţi, R. Sărat, Cluj, Severin, Bacău, Tulcea, Teleorman, Ismail, Lăpuşna, Maramureş, Botoşani, Brăila, Câmpulung, Cernăuţi, Orhei, Turda, Suceava, Storojineţ.

LOCUL IV: Caraş, Tecuci, Dorohoi, Argeş, Hunedoara.

LOCUL V: Dolj, Neamţ, Muscel, Someş, Baia, Dâmboviţa, Bihor, Soroca, Năsăud, Târnava Mică, Tutova.

LOCUL VI: Prahova, Făgăraş, Putna, Constanţa.

LOCUL VIII: Iaşi, Buzău.

*

D. N. TITULESCU şi-a amânat, din nou, sosirea în ţară.

Este probabil, că fostul ministru de externe se va înapoia după Anul Nou.

*

IN LEGATURA cu tratativele pentru întregirea partidului liberal, cari au eşuat, d. Gh. Brătianu a declarat:

„Au fost şi dincolo şi dincoace un gând şi o voinţă sinceră pentru întregirea partidului. Constituirea noului guvern şi propunerile de colaborare nu au avut alt scop decât să o zădărnicească".

*

PARTIDELE de opoziţie nu au luat încă în discuţie chestia creierii unui bloc, în vederea alegerilor.

Toate ştirile publicate de unele ziare sunt premature.

*

D. inginer MIRCEA IORGA, noul secretar general al ministerului de industrie şi comerţ, şi-a luat azi dimineaţă postul în primire.

*

D. EMIL HAŢIEGANU nemulţumit că nu i s'a acordat un loc mai bun pe listele cartelului, a demisionat din „Frontul Românesc".

*

AZI au început la Ankara lucrările conferinţei guvernatorilor băncilor de emisiune din ţările Înţelegerii balcanice.

*

IERI după amiază, membrii liberali din comisiunea electorală, s'au întrunit la locuinţa d-lui R. Franasovici, ministrul internelor.

Au luat parte d-nii: Inculeţ, Valer Pop şi Bebe Brătianu.

Discuţiunile vor fi continuate şi astăzi, când comisiunea se va întruni din nou

*

VOTAREA la alegerile generale din Decembrie se va face în baza unui carnet eliberat de judecătorul de ocol respectiv.

*

ASEARĂ a avut loc o consfătuire de două ore între d-nii Maniu şi Mihalache.

Discuţiile s'au purtat în jurul şedinţei comitetului executiv, care se va ţine mâine.

Prizonieri chinezi conduşi spre lagărul de concentrare

Redactor responsabil: EUGEN VICTOR POPA

Tipografia Ziarului „UNIVERSUL" Str. Brezoianu 23—25 Bucureşti

ASOCIAȚIUNII SIBIIU

6 pagini 3 lei

ANUL VI, No. 929 Miercuri 24 Noembrie 1937

IUROI

Taxa poștală plătită în numerar conform aprobării Dir. Gen. P.T.T. No. 118.370/1934

Porunca Vremii

TRIBUNĂ ZILNICĂ DE LUPTĂ NAȚIONALĂ ȘI CREȘTINĂ

Abonamente Anuale: Lei 1000 pentru instituții și sprijinitori; Lei 800 pentru orașe; Lei 600 pentru sate
Se primesc și abonamente pe 6 și 3 luni

Orice sumă se poate trimite prin Casa de economii și Cecuri poștale (CEC) astfel: ABONAȚII PENTRU CONTUL 1224; DEPOZITARII „ „ 10405

Director: Dr. ILIE RĂDULESCU

Redacția și Administrația: BUCUREȘTI I, Str. Sărindar 18

TELEFON: Direcție, redacție 4.1853; Ad-ție publicitate 4.1852

„Am auzit pe aceia cari se plângeau că evreii boicotați n'ar mai putea răspunde la obligații pe care până acuma le-ar fi observat cu cea mai mare stricteță.

Acuma auzim și învinuirea că se strică o solidaritate care, operând cu capitaluri care altfel se vor îndepărta dela noi, a produs până acum cele mai mari rezultate.

Rezultatele ?

Le vedem : îndepărtarea elementului românesc din orice întreprindere rentabilă, prigonirea lui până la exterminare.

Capitalurile ?

Sustrăgându-se cât pot de la datoria față de Stat, ele construiesc și creiază pentru ele, nu pentru noi.

Acestea sunt binefacerile la care am renunța. Cu inima ușoară, renunțăm la dânsele".

N. IORGA

(In articolul intitulat „D. Constantinescu e îngrijorat").

Ajută Biserica! dă pentru strălucirea ei!

Așteptăm recursul, d-le Cancicov!

de Dr. ILIE RADULESCU

Cu d. Mircea Cancicov, ministrul finanțelor, ne găsim în război încă de astă primăvară, exact din ziua când d-sa, luând, în Cameră, apărarea presei din Sărindar, a declarat că a arde unele ziare nu înseamnă a desființa și ideile pe care ele le susțin. Am dezlănțuit împotriva d-lui Cancicov toată vehemența scrisului nostru și am așternut, uneori pe pagini întregi, acuzațiile cele mai grave, de ordin moral, care, în altă țară, ar fi desființat, fără îndoială, un om politic. N'am reușit să-l debarcăm pe d. Cancicov, deși era clar că, în toată campania noastră, nu urmăream nici o răfuială personală, neavând nimic de împărțit cu d-sa. In schimb, ministrul finanțelor s'a răzbunat și d-sa pe noi, cum a putut. Trebuie să recunoască, însă, că n'a făcut-o cu prea multă eleganță. Neputând să ne spânzure la propriu, sau să ne sugrume scrisul, d. Cancicov ne-a tăiat toate publicațiile ministerului pe care îl conduce. Este, de altfel, un sistem en vogue. Când îl ataci, ba când îndrăznești numai să rostești un adevăr care nu convine, ministrul, prefectul sau primarul vizat se crede îndreptățit să-ți răspundă cu represalia care i se pare mai decisivă: „nu se mai plătește nici un ban ziarului x"! Ministerul, primăria sau prefectura respectivă, apare ca un fel de moșie, de buzunar personal, care îți stă la dispoziție nu după interesul general pe care trebuie să-l servești, ci după toanele sau ranchiunele tale subiective, de cârmuitor vremelnic.

Am înghițit răzbunarea d-lui Cancicov — cum o înghițim, de mai bine de un an, și pe-a altui supărat, d. Mitiță Constantinescu — cu un singur necaz, însă. Acela că sumele ce ni s'ar fi cuvenit nouă, în loc să fie făcute venit ministerului, au mers să umfle și mai mult buzunarele jidanilor. Noi am continuat să ne răfuim cu filosemitismul d-lui Cancicov. Aceasta nu ne-a împiedecat, însă, să nu recunoaștem că ministrul de finanțe este un om onest și că sub ministeriatul său, abia de un an, s'a făcut o bună gospodărie la finanțe; mai bună chiar decât sub atâția doctori... specialiști, cari au dus, din contră, de râpă visteria publică. Și dacă promisiunea d-lui Cancicov, cu privire la ridicarea curbelor de sacrificiu asupra salariilor funcționarilor publici, se va dovedi a nu fi o simplă vorbă aruncată în toiul alegerilor, noi vom fi între cei dintâi, nu numai să-l aplaudăm pe d. Cancicov, dar să-l și socotim ca ministrul de finanțe cel mai chibzuit pe care l-a avut țara dela război încoace.

Dar iată că, în vreme ce dreptatea noastră și greșala d-lui Cancicov, de-a lua în brațe presa din Sărindar, apar foarte luminos, începe să ne frământe o mare nedumerire cu privire la probitatea ministrului de finanțe, nu atât ca vistiernic cât, mai ales, ca jurist. Nu vom insista prea mult asupra primei afirmații. D. Cancicov trebuie, desigur, să fie și d-sa de acord, că nici n'a fost inspirat, nici n'a avut dreptate atunci când a vorbit în Cameră, despre valabilitatea ideilor presei din Sărindar. Mă rog, d-le Cancicov, cum ți se par ideile maculaturii lui Blumenfeld și-a lui Honigmann-Galoși, azi când guvernul este injurat cu atâta nerușinare? Și cum rămâne cu girul d-tale moral dat ideilor acestei prese, în spatele căreia s'au baricadat acum toate dușmăniile Izraelului, furibund împotriva partidului liberal? Ce-a rămas și, mai ales, cu ce te vei alege d-ta până la urmă, chiar în fieful d-tale electoral, din toată prietenia și ocrotirea pe care le-ai acordat jidanilor? Cine, între noi și d-ta, crezi că va avea dreptate, dacă nu atât azi, apoi în seara zilei de 20 Decembrie, când îți vei număra voturile ghetto-ului dela Bacău?

Dar, altceva decât experiența filosemită, falimentară, a d-lui Cancicov, ne preocupă, în deosebi. Vorbeam mai sus despre onestitatea ministrului de finanțe, pe care n'am pus-o nici odată în discuție: avem, însă, impresia că suntem obligați să ajungem la concluzii stranii în privința probității juristului Cancicov. Ce se întâmplă, într'adevăr? Iată, ducem de câteva zile o răsunătoare campanie, plină de dezvăluiri senzaționale pe chestia vasului „Lola" și scandalului contrabandei de arme destinate bolșevicilor din Spania. Nu vom reedita istoricul panamalei. L-a făcut foarte impresionant și documentat, „prietenul" d-lui Cristache Simionescu, d. Petre Țipărescu. Dar apare foarte curios ca, într'un proces-verbal de contrabandă de 100 de milioane amendă, anulat de Tribunalul de Constanța, în urma pledoariei unui avocat-deputat, care este în acelaș timp și samsarul coridoarelor ministeriale, ministerul de finanțe să nu reacționeze prompt. Ba, din contră, acest departament, în fața scandalului care agită opinia publică, să se mulțumească a declara într'un comunicat: „n'am putut face recurs, fiindcă nu s'a redactat încheierea tribunalului"! Cum se împacă spiritul juridic, grija de banul țării și onestitatea d-lui Cancicov, cu această stupidă explicație a național-țărănistului șef de contencios dela Finanțe? Pentru ce să se aștepte o redactare de sentință, când o elementară diligență ar fi obligat pe ultimul pierzător, încrederea prea ușoară și pasiunile ce frământă ființa umană, sânt lanțuri ce-o încercuiesc și o robesc. In asemenea condiții, libertatea este sau ineficientă, sau deadreptul primejdioasă.

Este aproape o banalitate să afirmi că violența și libertatea se exclud cu reciprocitate.

Dar, adesea, subt aparența violenței poate acționa o tendință de liberare, după cum subt masca ipocrită a apărării libertății, se poate ascunde cinismul violenței, mențínător al zăbranicului morții pe obrazul ofilit al libertății. Poate fi o carență a libertăților de zeci de ani; obișnuința te împiedică să-i poți observa lipsa, pe care uneori totuși o presimți nelămurit. In asemenea situație, dacă intervenția pentru redarea libertăților — desigur sociale — se face de cineva, fără să fi fost cerute, se comite o violență: dar este o violentare a habitualului.

Dacă cineva se bucură de toate libertățile, teoretic acordate, dar îl privezi de posibilitatea de a dispune de mijloace de muncă sau de putința de a-și plasa puterea de muncă, deși munca e declarată și recunoscută liberă, aceasta nu-i decât o grozavă ipocrizie, o fioroasă suprimare a libertății reale.

Libertatea recunoscută și proclamată cu indiferență pentru soarta ei, este un cadru vid: în vid nu este viață.

Castele și clasele sânt, legal, desființate, toți cetățenii sînt egali, dar dezagregarea societății prin clase formate pe baze economice, a dus la o stare haotică, înăbușitoare. Elocvent că, în astfel de egalitarism și liberalism juridic, forța motrice a tuturor mișcărilor sociale și de masă, este nevoia imediată, imperioasă, a păturii *inferioare* de a micșora *inegalitățile* și de a-și câștiga, implicit, un minimum de libertate printr'o minimă independență economică.

Pentru suprimarea acestei lacune, pe care o conține o ordine juridică incompletă, s'au preconizat soluții diverse, dar toate se pot grupa prin polarizare, inter-

(Urmare în pagina 3-a)

Acești trei mari „democrați",
Strâns legați ca niște frați,
Jur[illegible]ânt solemn fac iar
P[illegible] „Frontul Popular".

„Frontul" nostru nu-i departe;
„Il vom face până'n Marte, —
„Și pe urmă o să-l creească
„Toată Țara Românească!..."

Dar, simțind c'o să-i ia viața,
Se opune pân'și rața,
Cu puterile ei toate:
„Nu se poate! Nu se poate!..."

Intre Sile Constantinescu și Ion Mihalache!

de N. CREVEDIA

Am citit și eu și ați citit și d-voastră programul minimal cu care s'a înfățișat d. I. Mihalache în fața succesiunii.

De atunci, mintea mea, vă mărturisesc, nu mai umblă. Stă în loc.

Nu mi-așî fi putut închipui niciodată, că un șef de partid poate să fie atât de opac la daylă, mai ales în aceste momente electorale, când orice om politic se presupune că este și niței abil.

Cu ce program vine d. Ion Mihalache în fața țării? Cu ce steag nou se arată d-sa după patru ani? Opoziția presupune o perioadă de reculegere, un răstimp de cercetare a programului; cu datele care ți le oferă experiența anilor de guvernare, opoziția este o pagină de învățătură.

In patru ani de opoziție, partidul național-țărănesc a criticat. A fost datoria lui, ca a oricărui alt partid de opoziție, să facă această operă de negațiune. Ori câte lucruri bune ar face un guvern, datoria adversarilor e să vadă în ochiul lui numai bârne...

Am asistat în acești patru ani, la desfășurarea întregului haos din partidul naț.-țărănesc, în special haosul din capul d-lui Ion Mihalache.

Vă reamintiți de o perioadă de timp, în care d. Ion Mihalache enunța un nou stat, statul țărănesc. După aceea, alt stat, în care introdusese și ideea națională, de ajunsese la un moment dat să se creadă că dreapta românească este, toată, la Topoloveni!

Ne-am bucurat.

Și scriam atunci: nu importă partidele, oamenii, prin care se vor realiza deziderateie românismului; importă ideea națională și triumful ei. Noi am fi fost bucuroși dacă partidul liberal și-ar fi însușit ideologia dreptei și, prin oamenii lui, așa bătrâni și uzați și afaceriști cum sunt, ar fi pus-o în practică. Tot așa de satisfăcuți am fi fost dacă partidul național-țărănesc, sau oricare alt partid, și-ar fi însușit aceste deziderate și le-ar fi înscris într'un program de guvernare. Noi, în aceste condițiuni, am fi preferat, dezbrăcați de podoabele acestea, să rămânem, mai departe, simpli scribi, niște naționaliști latrans — cum se spunea odată...

Dar tocmai când eram pe punctul să credem că d. Ion Mihalache își va însuși întru totul și statul etnografic, s'a pus, iată, ora succesiunii și șeful partidului național-țărănesc a fost pus din nou în fața tablelor negre ale cugetării.

D. Ion Mihalache s'a încruntat niței — ați văzut că d-sa are o frunte ca de fo trei-zeci de dește — a nădușit, s'a descălțat, s'a descheiat la gât, și-a slăbit și brăcinarul, s'a mai încruntat odată, — și a ieșit programul acesta minimal!

Ce este acest program — nici câinii nu mănâncă. Programul minimal al d-lui Mihalache, cu care venea să guverneze, după patru ani de cugetare, este o biată apă de gârlă, pe care o mai cunoaștem din programele noastre democratice. O bălmăjeală de abecedar politic, de abecedar prost. Pe deoparte d. Gheorghe Tătărăscu, cu programul său de limonată (d. Tătărăscu-Eftimiu are darul literaturii, după cum spuneam) iar acum, d. Ion Mihalache cu o cofă de locuri comune democratice.

Fie!

Să zicem că am fi putut înghiți încă doi, trei, chiar patru ani de guvernare sălcie. Am fi putut accepta,

(Urmare în pagina 3-a)

Ce răspunde „democratul"?...

(„Evreii din Chișinău s'au retras din organizația liberală locală, pe motivul că partidul liberal s'a unit cu „Frontul Românesc" în alegeri". — ZIARELE).

Lângă VAIDA, jidovimea nu putea să mai rămâe,
Pentru că ar fi 'necat-o a creștinilor tămâe,
Și, decât așa mireasmă JIDOVIMEA să respire,
Mai curând își ia adio dela orice fericire!

Intrebăm pe MIHALACHE: de ce, oare, lângă el,
S'or simți așa de bine gloatele lui ISRAEL?...
De ce IUDA, în alegeri, numai lui o să-i dea VOTUL?...
Ce răspunde „democratul"?... Ce răspunde „patriotul"?!

RADU BARDA

Comerțul legionar și naționaliștii noștri

Duminică, legionarii au deschis un nou restaurant pe bulevardul Elisabeta în fața liceului Lazăr. Cu acest prilej, d. Corneliu Codreanu a spus, printre altele, următoarele:

„...Acesta este ultimul restaurant pe care comerțul legionar îl mai deschide în București, în această ofensivă.

De acum ne îndreptăm privirile către pământul Moldovei.

Aici, în București, am realizat trei lucruri:

1) Am învățat meseria comerțului într'un timp excepțional de scurt; 2) Ne-am realizat un mic capital cu care să putem manevra; 3) Ne-am realizat un credit pe piață, deoarece toată lumea care a venit în contact cu noi și-a făcut convingerea că suntem oameni corecți, economi, muncitori capabili, că banul sau marfa oricui, pe mâini legionare, nu se pierde".

Și mai departe:

„Deacum în 12 zile vom inaugura un mare magazin de coloniale în orașul Bacău, unde toți comercianții de coloniale sunt jidani. Nici un român nu mai există".

Când, acum 2 ani, a fost inaugurată prima cooperativă legionară, în București, faptul a trecut complect neobservat; când, din vara anului acesta, cu experiența modestă căpătată la această cooperativă care a dat rezultate frumoase, d. Corneliu Codreanu a anunțat începerea bătăliei legionare comerciale prin inaugurarea, succesivă, a mai multor restaurante și cantine, — ne-am dat seama că lucrul început va fi dus la bun sfârșit pentrucă a început pe mâini vrednice.

Lupta pe care o dau acum legionarii pentru „desrobirea economică a Moldovei", după ce au dat dovada că sunt buni organizatori și au sprijinul opiniei românești, — merită o subliniere deosebită pentrucă ea constitue un început și un sfârșit. Un început de afirmare a solidarității economice românești și sfârșitul dominației economice jidovești. Desrobirea economică a Moldovei va putea fi realizată numai prin sacrificii materiale din partea românilor și prin o încordată voință de a învinge a legionarilor. In Moldova, mai mult ca în oricare altă parte a țării, dominația economică a jidanilor este mai accentuată. Chiar dacă lumea românească din această parte a țării ar vrea să cumpere de la negustori români, nu o poate face din pricină că ei nu mai există. Așa că acțiunea legionară începe într'un moment important, decisiv chiar, pentru dezrobirea noastră economică. Fără îndoială că lupta pe care o dă d. Corneliu Codreanu, va însemna reinstăpânirea românilor pe pozițiile pierdute din pricina indolenții lor pentrucă, după cum am spus și altădată, mișcarea legionară nu întreprinde nici un fel de acțiune până când nu are certitudinea integrală a biruinței. Așa că lumea românească trebuie să se bucure, chiar aceia care nu este încă legionară, că legionarii au trecut la lupta pe teren în domeniul comerțului. Dar se ridică o întrebare: de ce nu încep și celelalte grupări și partide naționaliste o acțiune similară cu a legionarilor? Nu o fac din motive de egoism politic? Sau pentrucă nu sunt în stare? Inceputul, cel mai greu, a fost făcut. Acum ar trebui numai încordarea tuturor naționaliștilor noștri pentruca alături de legionari să dea asaltul decisiv împotriva dominației economice a jidanilor și străinilor. Iar dacă nu vor urma exemplul legionarilor, vor da impresia că naționalismul lor este numai formal. Pentrucă azi naționalismul românesc cere fapte, realizări. Vremea declarațiilor platonice, a naționaliștilor oratori, a trecut. Lumea românească nu mai crede în aceștia. Ea vrea luptă și biruință. E sătulă de oratori. Deaceia biruințele legionare sunt inerente, fatale. Și deaceia ofensiva comercială pentru desrobirea economică a Moldovei, va da rezultatele așteptate. Dar, încă odată, ce fac ceilalți naționaliști?

Ștefan Ionescu

A vorbit d. Iuliu Maniu

D. Iuliu Maniu a sosit Duminică în Capitală.

Partizanii i-au făcut o foarte frumoasă primire, d. dr. N. Lupu aducând în gara de nord toată periferia comunistă a partidului național-țărănesc și a Bucureștilor, pentru a primi pe legalistul și constituționalistul dela Bădăcin.

Și teoreticianul dela Vinț, a ținut o scurtă vorbire din balconul clubului din str. Corăbiei, către adepții ideologiei marxiste, camuflați sub cutele programului național-țărănesc. D. Iuliu Maniu, ține de apele înșelătoare ale popularității pe care o crede reală, a vorbit nu ca un conducător de partid, ci ca un conducător de popor. Asta probabil pentru ca din capul locului să nu mai existe nici o îndoială asupra a ceiace va trebui să fie acțiunea partidului național-țărănesc sub șefia d-sale.

„Este vorba de afirmarea și păstrarea ființei noastre naționale și de stat, amenințate în mod atât de serios și în raporturile de ordin intern, cât și de ordin extern. Sunt în joc interese atât de mari încât este cazul ca toată suflarea românească să-și dea seama că trebuie să pună umăr la umăr. într'o luptă concentrică, pentru înlăturarea pericolelor mari cari ne amenință".

Frumos, nu?!

Am vrea să știm însă ceva mai precis, cine amenință în mod atât de serios afirmarea și păstrarea ființei noastre naționale și de stat? Fiindcă noi știm că această amenințare, dacă există, vine dela comunismul pe care îl oploșește partidul național-țărănesc. Vine dela jidănimea pe care partidul, până azi al d-lui Mihalache și de mâne al d-lui Maniu, o sprijină din toate puterile în acțiunea ei de spoliere și minare a statului nostru național.

Crede d. Iuliu Maniu că suflarea românească va pune umărul ei la umărul lui Auschnit și al celorlalți pirați judei din partidul d-sale ca să salveze principiul democratic după care țara aceasta este un teren de colonizare jidovească, de jefuire și înghenunchere a elementului românesc în profitul agenților internaționalei judaice și comuniste?

Nu, domnule Maniu, aceasta nu se va întâmpla niciodată!

Și apoi de unde tonul acesta de superioritate la un om politic care n'a avut în această țară decât o acțiune negativă? Ce a făcut d. Iuliu Maniu în guvernările sale pentru a avea dreptul astăzi să vorbească dela această înălțime? A patronat jaful și toate samsarlâcurile partizanilor. Crede că s'a uitat trecutul la o atât de mică distanță?

D. Iuliu Maniu ne vorbește în așa fel încât ai crede că țara aceasta nu mai are nici un om, nici un conducător, nici un arbitru suprem, ci a rămas la singura d-sale pricepere de vecinic ezitant și pertractant.

Ei bine, nu! Țara respinge invitația d-lui Iuliu Maniu.

Petru Bănescu

Camașă de forță

Au sosit Bădăcinii

D. Iuliu Maniu a sosit în Capitală.

Se spune că în Gara de Nord, fostul — și viitorul șef al partidului național-țărănesc — a ținut următorul discurs:

„Fraților"...

La club, d. Iuliu Maniu a mai ținut următoarea cuvântare:

„Fraților"

Iar astăzi, la întrunirea comitetului de o mie, d-sa va mai ține un discurs care va avea cuprinsul următor:

„Fraților...

Nuntă în lumea mare

D. I. Manolescu-Strunga, ministru fără portofoliu, a cununat Duminică o tânără pereche, în Capitală.

In lipsă de altă ocupație, e bine că mai are omul și astfel de preocupări creștinești...

Un nou ministru

In noul guvern, a fost introdus un nou ministru, aparținând vechilor cadre liberale, d. Radu Portocală.

D. Leonte Moldovanu, care de vreo 30 de ani trage și el în gură să fie ministru, la auzul acestei știri, se zice că s'ar fi făcut portocaliu, roș, galben și albastru...

Criticul nostru...

D. E. Lovinescu a început să publice „Iorgaica' în ziarul „Copularul"

Bine că a mai găsit și d-sa unde să mai publice!

Mâine-poimâine, o să-l vedem scriind la „Tempo", apoi la „Demascarea", la „Freamătul", la „Gazeta Sporturilor" și la „Crizantema"...

Considerațiuni asupra libertății

de VALERIU MARTIN

Aspectele multiple și extrem de variate ale libertății explică, fără să justifice, pe deplin, haosul ce s'a infiltrat în conținutul acestei noțiuni, precum lămurește oarecum și tendința destul de accentuată sau categoric exprimată, uneori, de totală negare a ei.

Fețele importante ale problemei sunt: libertatea de conștiință și opinie — care se referă la religie și la credințele intime ale omului, — libertatea de a vorbi și a scrie, care atrag, în mod logic, după ele, libertatea de acțiune și asociațiune, prin cari se realizează și manifestă celelalte, precedente.

Orice libertate și orice manifestare a ei, își are origina într'un principiu unic, esențial, fundamental în transcendent; el singur le legitimează și le dă ființă; libertatea morală, spirituală.

Temelia Dreptului, întreaga construcție socială, se reazimă pe acest principiu. Inexistența lui, sau numai negarea, atrage ceiace în morală se numește imputabilitate și iresponsabilitate. Își poate ușor imagina oricine ce ar însemna o societate de somnambuli iresponsabili, de indivizi cărora nu li se poate cere nicio socoteală, cărora nu li se poate reproșa nimic. Ar fi o scoborire în lumea inconștienții animalice o decădere din demnitatea umană actuală.

Incât, discutarea celorlalte fețe ale libertății, pe care le-am putea denumi sociale, exteriorizări în relațiile cotidiane, este inutilă și fără sens, dacă iei acest suport generator, această *substanță* a libertății. Astfel că vom discuta, în aceste rânduri, plecând dela recunoașterea libertății morale, care implică anumite condiții, prielnice, pentru normala sa desfășurare.

Atitudinile și practicele societății moderne sânt diferite, în această chestiune.

O tendință generală, caracteristică epocii, este spre un soiu de dogmatism, de impunere a cunoștințelor, cu autoritate, excluzând deliberarea și alegerea. Această manieră dogmatizantă, care contestă, indirect, autonomia spirituală, e penibilă, asupritoare, fanatică. Este, într'o mare măsură, negarea posibilității cunoașterii.

Dar dacă acest absolutism pe care-l exercită societatea uneori asupra cunoștinței și conștiinței, este o sluțire a individului și o anihilare a forțelor sale, o stingherire a posibilităților, mult mai vătămătoare este acțiunea disolvantă, centrifugală, a existenții unei autonomii individuale prea mari. De altfel chiar și o astfel de libertate este aparentă și iluzorie. Balastul prejudecăților,

(Urmare în pag. II-a)

SPORT

Ceva despre rugby...

— Cu ocazia finalei de Duminică —

Odată cu finala ce se dispută Duminică în cadrul „Cupei General Gabriel Marinescu", rugby-ul apare pe primul plan al manifestațiunilor sportive. Se înțelege, pentru moment, ca iar să recadă în anonimatul în care se află din cauza anumitor domni ce, deși au datoria să lupte pentru popularizarea lui, n'o fac, fie din nepricepere fie din rea voință. Pentrucă nu știm cum mai poate fi calificată nepăsarea federației de rugby, sub tronarea căreia se dărâmă un sport ce ar merita o soartă mai bună.

Ce-au făcut acești domni, cu care dealtfel n'avem nimic personal de împărțit, ca să-și justifice existența în fruntea acestei federații. Răspundem noi: nimic sau aproape nimic.

Au un teren excelent la Șosea, donat de U. F. S. R., care se află în aceiași stare de acum câțiva ani. Mai mult, deși s'a construit o tribună, e lăsată să se dărâme.

Terenul, nu mai vorbim, se află într'o stare jalnică.

Cunosc anumiți rugbyști, oameni devotați acestui sport, cari ne-au declarat că nu înțeleg să mai joace pe un teren plin TOTDEAUNA de noroi și de gropi.

Dacă nu s'a putut obține un stadion mai central, trebuie să i se aducă îmbunătățiri, măcar cele necesare, donat de U. F. S. R.

Pe un stadion, nu occidental, dar civilizat, lumea ar fi fost mai atrasă, sau n'am fi înregistrat acele regretabile abandonuri.

Nici programe judicioase, nici organizări mai dese, nimic.

A trebuit să intervină cineva din afară ca să readucă la viață acest sport oropsit și la realitate pe domnii din Fș Rș Rugby.

Cupa „Gabriel Marinescu" este începutul unui întreg program pe care donatorul și-a propus a-l aduce la îndeplinire.

Cerem conducătorilor rugby-ului românesc, măcar acum, să pună umărul și suntem convinși că, alături de excelentul sprijinitor al sportului dela noi, vor reuși să readucă, pe primul plan al manifestațiunilor sportive, rugby-ul românesc, care nu merită a fi considerat, din cauze ce nu le mai repetăm, un sport minor.

Partida de Duminică, ce se dispută la A. N. E. F., între „T. C. R." și „Sportul Studențesc", are o semnificație ușor de pătruns.

Noi așteptăm să vedem cine înțelege să continue un început frumos.

N. Dumitrescu

F. C. Rapid

nu vrea să joace Duminică

Cu ocazia matchului dintre România și Venus, în timp ce Baratki se pregătea să reia o minge spre poarta Venus-ului, a fost lovit din greșeală de Iordăchescu care ieșise din poartă să blocheze această minge. La început nu s'a cunoscut gravitatea acestei lovituri, ulterior fiind supus unui consult medical s'a constatat că rana primită este destul de gravă ceeace pune în imposibilitate de joc pe Baratki pentru mai mult timp.

In aceste condițiuni F. C. Rapid va cere amânarea acestei partide pentru orice dată ce va fixa Federația. Rămâne de văzut dacă se va admite această amânare întrucât intervine și Cupa României care deasemenea a fost amânată pentru la primăvară.

Incurcături în programul de Duminică

— Situația actuală impune o clarificare —

In cadrul campionatului național sunt programate pentru Duminica viitoare în Capitală două matchuri, și anume F. C. Rapid—Jiul și Iuventus—Sp. Studențesc. Până în prezent nu se știe precis cum se vor disputa aceste matchuri din cauză că tot Duminică urmează să se dispute și finala cupei „General Gabriel Marinescu" între T. C. R. și Sportul Studențesc, care deasemenea este programat tot pe stadionul Principele Carol.

In acest caz s'a propus celor două echipe de rugby să admită cuplarea cu matchul F. C. Rapid—Jiul, ceeace rugbyștii au refuzat. Se zice că ar fi admis cuplarea dar cu partida Juventus—Sp. Studențesc. In aceste conditiuni partida dintre F. C. Rapid—Jiul nu se mai poate disputa pe A. N. E. F., urmând să se admită disputarea acestui match pe stadionul din Giulești, care de mult timp a fost declarat bun de joc. Cu toate acestea se duc tratative și pentru cuplarea ambelor partide de foot-ball programate în Capitală, urmând să se dispute Sâmbătă după amiază.

Un lucru este însă cert. Partida dintre Juventus și Sp. Studențesc urmează să se dispute totuși așa cum a fost programat și anume Sâmbătă după amiază pe terenul A. N. E. F. Rămâne însă de văzut dacă până Sâmbătă nu vor mai interveni alte schimbări.

La sfârșit de sezon

T. C. R., campion la rugby

Duminică, pe proaspătul teren dela Șosea, s'au disputat ultimele matchuri de rugby, cu ele încheindu-se campionatul.

„Stadiul Român" a terminat la egalitate cu „Viforul Dacia", iar T. C. R. a dispus de C. F. R. cu 17—10.

In urma acestei victorii Tecericștii au devenit campioni.

CLASAMENTUL GENERAL

T. C. R.	6	6	0	0	78	19	18
Sp. Studențesc	6	4	1	1	30	19	13
St. Român	6	3	2	1	40	38	14
Vif. Dacia	6	2	1	3	32	51	11
C. F. R.	6	2	0	4	40	46	10
P. T. T.	6	1	1	4	18	32	8
R. C. 13	6	1	1	4	20	53	8

Situația în Divizia B

SERIA ESTICA

Victoria	10	8	1	1	31: 6	17
Craiovan	11	5	4	1	20:15	14
Tricolor CFVP	10	6	2	2	29: 8	14
Fr. Română	10	6	0	4	22:24	12
Telefon Club	9	4	2	3	30:16	10
Macabi	11	4	2	5	20:24	10
Textila M. W.	10	3	2	5	15:14	8
Gloria C. F. R.	10	3	2	5	11:16	8
Jahn	10	3	2	5	13:26	8
D. V. A.	10	3	0	7	9:18	7
Sporting	11	2	2	7	10:19	6
H. L. A.	10	2	0	8	15:42	4

SERIA VESTICA

C.A.M.T.	10	7	1	2	43:19	15
Stăruința	9	7	1	1	20:10	15
U. D. R.	9	7	0	2	30:10	14
Rovine Grivița	10	6	1	3	20:14	13
Mureșul	10	5	2	3	26:20	12
Unirea M. V.	10	5	0	5	10:37	10
Tricolor	9	4	2	3	26:17	10
C. F. R. (Sim.)	11	4	1	6	14:22	9
Victoria	9	3	2	4	9:16	8
Prahova	10	3	0	7	16:21	6
Șoimii	11	2	2	7	15:25	6
S. G. S.	retras din campionat.					

Știri scurte

FOOTBALL

AMEFA, a terminat turul campionatului național „leader". Victoria, a doua clasată, nu-i mai poate lua locul chiar dacă ar face 13 puncte, deoarece are goal-average mai mic.

*

A. C. S. A., învingând pe „Av. Sportiv", cu 7-0, a reușit să se claifice campion de toamnă al categoriei onoare.

*

A. C. F. R., având zi liberă Duminică, a întâlnit selecționata orașului Brașov, pe care a învins-o cu 4-1 (3-0).

BOX

Gh. Covaci și Toma Aurel au fost programați pe afișul unei mari gale de box ce va avea loc la Londra la 6 Decembrie.

*

CHARLES RUTZ, învingătorul lui Vasile Șerbănescu, a învins prin oprire pe Delleau.

*

LUCIAN POPESCU, campionul României la categ. până, a sosit la Paris în vederea unor angajamente.

*

L. KIEL, Adolf Witt, fost campion al Germaniei la categ. semigrea, a învins pe italianul Bassi în repriza 8-a prin abandon.

LUPTE

IN CAPITALA a avut loc întâlnirea dintre reprezentativele orașului Praga și București. Cehoslovacia au câștigat cu 5 victorii la 2. De remarcat excepționala comportare a românului Aurel Ihm.

HOCKEY

PATINOARUL Ottetelișeanu și-a redeschis porțile. In curând hockey-ul va lua locul footbalului. In acest scop echipele noastre de hockey fac pregătiri intense în vederea reinceperii ostilităților.

Dealtfel în acest sezon, programul internațional e destul de bogat, ceace denotă preocupări serioase pentru propășirea acestui excelent sport.

Străinătatea

Situația clasamentului

IN ITALIA

Ambrosiana	10	6	3	1	22	12	15
Bologna	10	6	1	3	19	11	13
F. C. Torino	10	5	3	2	15	9	13
Lazio	10	4	5	1	15	9	13
F. C. Milano	10	5	3	2	15	10	13
A. S. Roma	10	5	2	3	17	9	12
Juventus	10	4	4	2	13	9	12
F. C. Genova	10	4	4	2	13	9	12
Triestina	10	3	5	2	15	0	11
Liguria	10	3	2	5	10	15	8
Bari	10	2	3	5	11	21	7
Fiorentina	10	2	3	5	11	21	7
Neapoli	10	2	2	6	14	15	6
Livorno	10	1	4	5	9	17	8
Atalanta	10	2	2	6	6	16	6
Lucchese	10	1	4	5	10	18	6

IN UNGARIA

Hungaria	11	8	3	0	46:13	19
Ferencvaros	10	9	1	0	33:20	19
Ujpest	11	7	2	2	42:16	16
Phoebus	10	6	2	2	26:14	14
Kispest	10	7	0	3	29:25	14
Nemzeti	10	5	3	2	30:29	13
Elektromos	10	5	2	3	22:16	12
Szuermtari	10	2	4	4	26:30	8
Szeged	11	3	2	6	19:24	8
Toerckoes	10	3	1	6	21:28	7
Budafok	10	3	1	6	16:25	7
Budai	11	1	2	8	17:31	4
ETO	10	1	0	9	12:46	2

IN FRANȚA

Sochaux	13	10	2	1	33	8	22
Rouen	13	6	5	2	23	16	17
F. C. Sète	13	6	4	3	23	15	16
Ol. Marseille	13	5	6	2	25	19	16
R. Lens	13	5	5	3	22	21	15
R. Strassbourg	13	5	5	3	23	24	15
R. Roubaix	13	5	3	5	17	19	13
Fives	13	4	4	5	18	29	12
A. S. Cannes	13	3	6	4	25	25	12
R. C. Paris	13	3	6	4	22	27	12
Vallenciennes	13	3	5	5	14	15	11
Antibes	13	3	4	6	18	19	10
F. C. Metz	13	2	6	5	17	26	10
Ol. Lille	13	2	6	5	4	12	19
Red Star	13	2	5	6	18	27	9
Ex. Roubaix	13	2	4	7	17	26	8

IN AUSTRIA

Rapid	9	7	1	1	15
Sport Klub	9	5	2	2	12
Waker	9	4	3	2	11
Austria	9	5	1	3	11
Viena	9	3	4	2	10
Admira	9	3	2	4	8
Florisdorffer	9	2	2	5	6
Favoritner	9	2	1	6	5
Simmering	9	1	1	7	3

Mișcarea LITERARA și artistică

Comemorarea scriitorului Petre Ispirescu

Astăzi se împlinesc 50 de ani dela moartea scriitorului și tipografului PETRE ISPIRESCU.

Viața lui va rămâne deapururi model de râvnă și de abnegație. Și-a exercitat cu mândrie profesiunea de tipograf încă dela vârsta de 14 ani până'n ultimele clipe ale prea modestei sale vieți, iar ca scriitor a izbutit să dea la iveală acea comoară fermecătoare de basme și snoave, de povestiri și legende care l-au făcut cu drept cuvânt nemuritor.

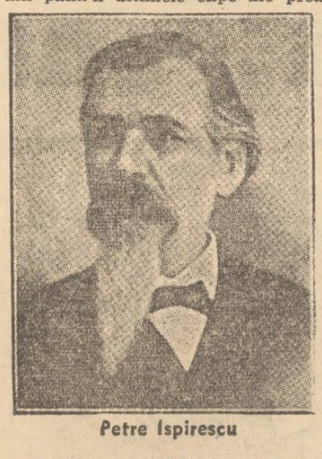

Petre Ispirescu

Pentru slăvirea acestui fiu ales al neamului, pildă de jertfă pe altarul Patriei, model de credință și virtute, soc. „Prietenii istoriei literare" invită pe toți iubitorii de literatură aleasă și pe admiratorii marelui povestitor la parastasul, care se va oficia Duminică 28 Noembrie a. c., orele 11 a. m., în sf. Biserică Mântuleasa, pentru pomenirea acestui suflet distins. Dela Biserică se va face un pelerinaj la cimitirul Bellu unde se află îngropat.

După amiază, în aceiași zi, la orele 5, va avea loc în amfiteatrul liceului „Mihai Viteazul" o ședință festivă cu care prilej vor rosti cuvinte omagiale reprezentanții ministerului educației naționale, societatea scriitorilor români și asociațiunile ce au organizat această comemorare.

Teatrul Ligii Culturale

Teatrul „Ligii Culturale" sub direcția d-lui Ion Manolescu, va deschide stagiunea în primele zile ale lui Decembrie cu: „Tinichigiul politician", comedie în 5 acte de Holberg, în românește de N. Iorga, ce se va reprezenta în regia d-lui Ion Sahighian. In rolurile principale d-nii: D. Sireteanu, Gh. Damian, I. Focșeneanu, Toma Dimitriu, C. Irod, P. Dimitriu, I. Tomescu. Stela Popescu, Titu Vedea, Mihăileanu, N. Baltasiu, Barbu Niculescu, etc. și Nella Mircescu, Luky Diaconescu, Iliada Munteanu.

Aspecte, Insigne, Comentarii

„Iuda"

— albumul de caricaturi antisemite al pictorului Petrică Lazăr, va ieși zilele acestea de sub tipar.

In urma numeroaselor comenzi primite la redacție, putem anticipa că „Iuda" va înregistra un succes extraordinar.

„Veac nou"

— revista literară a d-lor Al. Gr. Piepteanu și D. Vasiliu-Bereasa, va apare peste câteva zile.

Liga Culturală

— *secțiunea București, a organizat o serată de muzică românească și de jocuri românești, în astăseară* 23 Noembrie 1937, orele 9 *în sala „Rox"*, str. Lipscani, *în costumele pitorești ale ținuturilor noastre.*

Orchestra „Ligii Culturale", plus solurile cântate de soliști din buciume, echipa de jocuri românești și călușarii, vor da concursul lor.

Biletele vândute pentru concertul de ieri 22 Noembrie 1937, dela Ateneul Român, sunt valabile și la această serbare.

Intrarea pentru ceilalți se va face pe bază de invitații.

„Gazeta judecătorească"

— apare sub conducerea d-lor Const. Spiridon și Marin V. Theodorescu, ca organ oficial al „Uniunii funcționarilor judecătorești din România". Cuprinde informații și discuții de interes profesional.

„Analele industriei și comerțului"

— au apărut pe Octombrie cu următorul sumar: Dr. *Niculae Angelescu:* Din începuturile industriei românești; *E. C. Decusara:* Situația falimentelor în România în 1936; *Victor Giormăneanu:* Comerțul exterior al Germaniei cu România în prima jumătate a anului 1937.

Bogate cronici și informațiuni Economice Financiare.

„Sbuciumări"

— *se numește volumul de versuri al d-lui D. Vasiliu-Beresa, apărut de curând în librării. Nu știm dece critica literară nu s'a ocupat îndeajuns de cartea d-lui Bereasa. Fiindcă, sincer vorbind, volumul „Sbuciumări" face parte din puținele cărți bune apărute în cursul acestui an.*

Din cele aproape 100 de pagini se desprinde o caldă sensibilitate caracteristică adevăraților poeți.

O altă notă bună pentru d. Vasiliu-Bereasa este și simplitatea cu care știe să prezinte anumite stări sufletești.

George Doru-Dumitrescu

— face acum ultima revizie manuscrisului unui roman promis mai de mult și intitulat „TARA LUI FANICA LUCA".

Romanul va fi dat în curând la tipar.

Concomitent, autorul „Jurnalului basarabean" lucrează, în colaborarea d-lui L. T. Boga, la întocmirea primului număr al revistei „LITERATURA".

D. Gh. Crișan

—*care îngrijește de apariția, în frumoase condiții a gazetei românești dela Baia Mare, „Cronica", redactează, începând cu n-rul din 17 Noembrie și carnetul cultural al regiunii. E o strădanie pe care o apreciem mult, mai ales că precaritatea condițiilor în care se desvoltă activitatea culturală locală, face munca îndoit de grea.*

„Pământul"

— revista călărășeană, cunoscută mai ales prin spiritul de vioiciune pe care i l-a imprimat directorul ei, d. Eugen Cialic, a apărut recent într'un nou număr.

Publică proză și versuri: L. S. Belciu, Eugen Cialic, M. Brates. Al. Bottoș, Elena Iosif, Ion Sofia Manolescu, Al. Bătrânu, Nicot.

Șezătoarea „Gândirii" la Craiova

— Conferința d-lui Nichifor Crainic —

CRAIOVA, 22. — *Sub auspiciile societății „Prietenii Științei", cercul de scriitori, grupați în jurul revistei „Gândirea", a ținut o șezătoare, în orașul nostru, Duminică, 21 Noembrie 1937.*

D. prof. C. D. Fortunescu, președintele societății menționate, a prezentat pe d. Nichifor Crainic *și tinerii poeți, cari urmau să citească din operele lor, d-nii:* N. Crevedia, Pan. Vizirescu, Gherghinescu-Vania *și* Ilarie Dobridor, *arătând rolul important pe care l-a avut „Gândirea" în mișcarea culturală românească.*

CUVANTAREA D-LUI PROF. NICHIFOR CRAINIC

După ce mulțumește d-lui Fortunescu, d. prof. univ. *Nichifor Crainic* își rostește conferința despre *„Spiritul autohton"* în fața unui public distins.

Minunile de frumusețî întrupate în poezia și arta românească — spune conferențiarul — își au adâncurile misterioase în spiritul autohton. Prin sensul pe care îl are cuvântul *„autohton"*, afirmația că statul nou, național, este un stat autohton, e pe deplin justificată.

Ideia de stat românesc este mai întâi o ideie culturală, nu politică. Noi am avut totdeauna un stat românesc, dar incomplect, nedesăvârșit.

Acolo, unde elementul politic nu putea să-și îndeplinească obligațiile, elementul cultural juca rolul de premergător. De aceia, literatura are o funcție, de cele mai multe ori, profetică. Ea a ajutat la clarificarea acelui spirit autohton, care a creat statul românesc.

Spiritul legalist, însă, a înfrânt spiritul autohton, anulându-l timp de 20 de ani.

Prin definiție, constituția legală a statului nu trebuie să se bazeze decât pe conștiința sângelui românesc, a acelui spirit autohton care înseamnă conștiința identității noastre în timp și a identității noastre în spațiu (istoria și geografia).

Istoria și geografia neamului și țării noastre formează astfel bazele statului etnic. Sub această formă, ne bucurăm de o unitate în care ne recunoaștem ca români din orice timp și orice loc.

Pe temeiul acestor considerente, naționalismul este voința de a ne afirma proprietari politici ai statului, ai pământului, locuit de români.

Dar, în valurile oceanului de sânge românesc se găsesc mici insule de minoritari, față de care poporul nostru a dovedit o generozitate caracteristică, tolerând infiltrațiunea veneticilor din toate părțile și de toate neamurile.

Peisagiul românesc este murdărit de prezența unor străini cari nu se pot identifica specificului și coloritului său. In Bucovina, spre exemplu, jidanul plugar, în special, muncește (așa cum munceste !) la câmp în redingotă și cu pălărie tare..

In afară de legătura biologică dintre români și pământul lor, mai există și alta de natură mistică. Cu patria lor.

Istoria ne vorbeste de șirul de sacrificii, făcute de către strămoșii noștri pentru a apăra și stăpâni acest pământ. In decursul veacurilor, modul cum s'au apărat strămoșii, ni-l arată războaele naționale pe care le-au susținut.

Cultul acestor strămoși îl întreține și propovăduește noua mișcare naționalistă, în cadrele căreia trebuie să luptăm pentru a păstra intact patrimoniul românesc și a învinge obstacolele puse în calea afirmării elementului autohton.

După conferința d-lui Nichifor Crainic, d-nii Pan. Vizirescu, N. Crevedia, Gherghinescu-Vania și Ilariu Dobridor, au citit versuri.

M.

Nanu Viorescu: „Sbuciumare"

Un tânăr și talentat scriitor, d. Nanu Viorescu, cunoscut din unele reviste la care colaborează, a scos de curând un volum de poezii intitulat „SBUCIUMARE", frumos ca înfățișare și bogat în cuprins.

Deși înzestrat cu serioase aptitudini literare cari ar fi servit multora prilejul să-și lase chică până în gleșne, d. Nanu Viorescu este de o modestie impresionantă. Iată cum își prezintă d-sa cartea:

„Eu nu-s poet pe-acest pământ
Cum nu-s ateu, nici Dumnezeu,
Căci eu cu-adevărat sunt eu:
Zâmbesc... suspin până'n mormânt".

Se poate observa câtă claritate se desprinde din cele 4 versuri.

Remarcăm deasemeni și poezia „Jurământ", pe care autorul o încheie astfel:

„Pe-acest pământ eu m'am născut
Și jur credință'n veci de veci,
Că îmi voiu face din trupu-mi scut
Și din dușmani... morminte reci!"

Talentul poetului Nanu Viorescu trebuie încurajat de toți bunii români.

G. P.

Țara și „Porunca Vremii"

Continuăm a publica numele bunilor români, cari au răspuns apelului nostru pentru 10.000 de abonamente și cărora le multumim căldurос.

Sold precedent lei 3.524.478

Alex. Vlădescu, Teleorman	150
Rusean Elisei, perceptor, Câmpulung-Bucovina	200
Damian Bălan, Dorohoi	150
Alex. Becherescu, inv., Romanați	150
Const. Buhăescu, Tutova	50
Const. Rădulescu, Dolj	400
Const. C. Ionescu, pens., Tecuci	150
Gheorghe Tudorean, comerciant, C.-Lung Bucovina	250
Alexandru Chiurescu, Storojinet	100
Gh. Arsenescu, pens., Argeș	150
I. E. P. Bostan, Fălciu	150
Ilie Șistac, tâmplar, Botoșani	100
D-na Elena Marian, Dolj	150
Olinici Grigore, Rădăuți	100
Ioan Onea, inginer, Bălți	150
Constantin Marin, inv., Roman	100
Victor Ciolacu, pens., Gorj	150
Emil Bran, Bihor	200
Simicorescu P., inginer, Severin	150
Sasca Pavel, inv., Bihor	150
Ilie I. Rădulescu, preot, Vâlcea	100
Teodor Irofte, Putna	200
Eugeniu Nancă, preot, Dolj	150
Jules Dodun, inginer, Loco	400
Const. Hordilă, inv., Cahul	50
Preot A. Georgescu, Romanați	150
Ilie I. Mănițiu, student, Huniedoara	150
Petre Veltănescu, Severin	150
George Crăciunescu, Arad	150
Alex. Ștefănescu, Cet. Albă	200
Iuliu Corolu, director școlar, Turda	150
Petru Pavlov, monah, Prahova	100
Elena preot H. Gh. Mușat, R.-Sărat	150
Vasile Gh. Poenaru, contabil coop., Dolj	150
Ioan Caraus, protoereu, Orhei	300
Eliza Grigoriu, Iași	150
Frâncescu Voicu, Teleorman	150
Grosanu Gh., Gorj	150
Soc. stud. în med. veter., Loco	300
D-ra Mady Devesel, Brașov	200
Valeriu Judele, protopop, Făgăraș	150
Vasile Mândraș, Someș	150
Iuliu Moldovan, preot, Târnava Mică	150
Ioan Apreotesei, pens., Iași	400
Ioan Mocanu, Vâlcea	150
Victor Indreiu, preot, Huniedoara	150
Gh. D. Bartolomeu, Buzău	150
Dimitrie Marinescu, funcț. C. F. R., Mehedinți	200
Elena Lupu, Cernăuți	200
Ovidiu C. Popescu, Ilfov	150
Petre Spiridon, inv., Iași	150
Radu Diaconescu, ing., Roman	200
Vladimir Racoviță, Alba	150
Dr. Virgil Puscașu, preot, Timiș-Torontal	150
Toma Ciurcea, Timiș-Torontal	150
Gheorghe G. Iorcer, Cet.-Albă	100
Taugner Cristofor, dentist., Timiș-Torontal	300
Grigore Popescu, Cehoslovacia	375

Total general lei 3.534.553

Considerațiuni asupra libertății

(Urmare din pag. 1-a)

mediarele înlăturându-se prin lipsă de forță și caracterul hibrid.

Protagoniștii individualismului anarhic pledează pentru acordarea libertăților până la ultimele limite, nesocotind interesele vitale și libertatea colectivității.

La cealaltă extremitate, la antipod, trâmbițași subjugării individului și îngrădirii personalității — propriu zis a ignorării sale — prin margini impuse de universalul și tiranicul primat al colectivității, spumegă, furnizând sisteme și utopii.

Iată de ce omul, ca ființă socială, alcătuit din trup și suflet, cu preponderența spiritualului, are nevoie, în depănarea firului vietii, de condiții sociale favorabile libertății sale spirituale, care să nu-l stânjenească și mutileze.

Valeriu Martin

DE LA O ZI LA ALTA

TEATRU

OPERA ROMANA: Rigoletto, Povestirile lui Hoffmann.
TEATRUL NAȚIONAL: Cavalcada.
STUDIO NAȚIONAL: Pădurea spânzuraților.
TEATRUL REGINA MARIA: Frații Karamazov.
COMOEDIA: Problemă de rezolvat.
TEATRUL VESEL: Teoria cocoșului.
TEATRUL ALHAMBRA: Expoziția Alhambra.
TEATRUL MODERN: „Noaptea de 13...", comedie polițistă în 3 acte. matineu și seara.

CINEMA

ARO: Crima din linia Maginot, jurnal.
TRIANON: „Femei desamăgite", cu Magda Schneider, Ivan Petrovici. Jurnal Paramount.
VOX: Teatru de varietăți.
CAPITOL: Yoshiwara, jurnal și complectare.
FEMINA: Invitația la dans, complectare și jurnal.

ARO Crima din linia Maginot, jurnal

A.R.P.A.: Enigmaticul Mr. Moto, cu Peter Lorre, jurnal și complectare.
ROXY: Yoshiwara, jurnal și complectare,
FORUM: L-am întâlnit la Paris, jurnal și completare.
OMNIA: Frații Karamazoff și revistă.
CITY: Copiii căpitanului Grant și Băetana.
ELYSEE: „Femei desamăgite", cu Magda Schneider, Ivan Petrovici. Jurnal Paramount.
NISSA: Ultima dragoste și Extraordinarul Mrs. Deeds.
MARCONI: Chemarea cea mare și revistă.
MODEL: Misterul fortului Grey; Matchul Louis—T. Farr și comedie.
COTROCENI: Stan și Bran și testamentul și Puterea destinului.
FRANKLIN: Prinț și cerșetor, complectare.
DARLY: Romanul unui trișor și Vinovatul.
PACHE: Frații Karamazoff; Cor de cazaci; jurnal și completare.
TRIUMF: Misiunea brigăzii 41 și Subjugat de tine.
ORFEU: Drumul durerii și Shanghai sub gloanțe.
MILANO: Drumul durerii, film în relief și două jurnale.
AIDA: Fiu-meu d. ministru și Taina ocnașului.
CENTRAL: Grădicerii Sissy și trupa de reviste.
VOLGA (Dorobanți): Ogorul, jurnal și completare.
SIC: Copii de vânzare și Dragoste în taxi.
DORY: Prizoniera din Junglă și Flacăra vieții.
UNIC: Țiganii, Panorama și jurnal.
DIANA: Polițistul învingător, jurnal și completare.
LILLY: Imi dau inima mea și Curierul din California.
FLORIDA: Fără zestre și Sfinxul.
LIA (Grivița): Ultimul tren din Madrid, Noaptea fericirii și jurnal.

RADIO

Marți, 23 Noembrie

14.10: Ora. Mersul vremii. Bursa. Radio-jurnal.
14.30: Continuarea concertului.
15: Actualități străine. Radiofonice.
18: Ora: Mersul vremii. Poșta tehnică.
18.15: Concert de după amiază, Schubert și Schumann (discuri).
19: Actualități artistice.
19.15: Muzică variată (discuri).
19.45: Pseudonimul în literatura română, de Radu Rosetti.
20: Cântece românești, sextetul vocal „Cotrocenî", cond de I. Peiu.
20.30: Muzică distractivă pentru 2 piane: Th. Sibiceanu și Gicu Corbu.

CAPITOL SI ROXY
Yoshiwara
jurnal și complectare

UNIVERSITATEA RADIO

21: Lordul Rutherford, de prof. Chr. Musceleanu.
21.15: Concert simfonic al orchestrei Radio, dirij. de Herman Scherchen.
In pauză (21.45—22.05) Radiojurnal; Sport.
20.05: Continuarea concertului simfonic.
22.55: Muzică distractivă (disc.).
23.45: Jurnal pentru străinătate în limba franceză și germană.

RADIO EXPERIMENTAL

15: Muzică variată.
15.20: Informațiuni universitare.
15.30: Muzică românească și distractivă.

Mercuri, 24 Noembrie

ORA DIMINEȚII

6.30: Deschiderea emisiunii:
— Gimnastică ritmică.
— Radio-jurnal:
— Concert de dimineață (discuri)
— Sfaturi gospodărești și medicale.
7.30: Inchiderea emisiunii.
13: Ora. Culturale, Sport. Cota Dunării.
13.10: Concert de prânz (discuri).
14.10: Ora. Mersul vremii, Bursa. Radio-Jurnal.
14.30: Muzică distractivă (discuri)
15: Actualități străine. Radiofonice.
18: Ora. Mersul vremii.
18.02: Concert de muzică românească. Orchestra Petrică Salomeea.
19.15: Istoria muzicii (VI) Muzica evului mediu.
20: Orchestra de banjo „Guslear" cond. de Paul Dobrovolski.
20.30: Cântăreți celebri (discuri)

UNIVERSITATEA RADIO

21: Nevroza tinerei generații, de dr. C. Doljan.
21.15: Continuarea concertului (discuri).

RADIO ROMANIA

21.35—22.10: Muzică variată (discuri).

RADIO BUCUREȘTI

21.35: Muzică de cameră. Ciclul Beethoven: Prof. Mihai Andricu (pian) și George Cocea (violoncel).

RADIO ROMANIA ȘI RADIO BUCUREȘTI

22.10: D-na Ana Kleine: Lieduri: Joh. Brahms.
22.30: Radio-jurnal. Sport.
22.45: Radio-Cabaret.
23.45: Jurnal pentru străinătate în limba franceză și germană.

Omnia Ogorul și revista
FORUM OGORUL și complectare

VIAȚA POLITICĂ

Manifestul guvernului către țară

Angajamentele pe cari și le ia d. prim ministru Gh. Tătărăscu

Aseară, d. Gh. Tătărăscu a lansat către țară următorul manifest, în numele guvernului:

„Majestatea Sa Regele a binevoit să ne reînoiască Inalta Sa încredere, chemându-ne să ducem mai departe marea operă de consolidare națională ce am început acum patru ani și prin care am așezat țara pe drumul înfloririi și al propășirii.

Restabilind finanțele publice, punând în mișcare toate resorturile economiei noastre, renăscând creditul înăuntru și în afară, înviorând toate ramurile de producție — am reușit fără nici un împrumut străin și fără nici o înstrăinare din patrimoniul Statului ,să creăm țării noastre noui mijloace și noui posibilități de desvoltare. De aceea, putem azi continua într'un ritm mai grăbit opera noastră și putem în același timp păși pe drumul reformelor menite să asigure definitiva consolidare a Statului.

Guvernarea care se deschide în fața noastră va fi, astfel, o guvernare de continuitate dar și o guvernare de inoire în toate domeniile.

CONTINUITATE IN OPERA CONSTRUCTIVA

O guvernare de continuitate.

Vom continua să consolidăm ordinea și stabilitatea financiară;

vom continua executarea marelui program de înarmare a țării până la completa lui desăvârșire;

vom continua cu mijloace sporite și într'un pas accelerat opera de refacere și înzestrare a gospodăriei naționale;

vom continua să întărim Școala și Biserica; vom continua să îndrumăm tineretul în cadrul așezămintelor de disciplină națională; vom continua să sporim tot mai mult mijloacele materiale acordate sănătății publice; vom continua să acordăm industriei și comerțului aceeasi ocrotire; vom continua să întărim prestigiul și autoritatea justiției.

GUVERNARE DE INOIRE

O guvernare de continuitate, dar în același timp și o guvernare de inoire.

Această guvernare va deschide drum reformelor ce se pot înfăptui azi.

In ordinea economică și socială, reformele guvernului vor avea drept țel ridicarea și instărirea claselor producătoare și în special a plugărimii și muncitorimii noastre.

Reformele pentru plugărime

Pentru plugărime reformele ce vor fi realizate, vor avea drept scop în primul loc sporirea veniturilor ei prin sporirea veniturilor agriculturii.

Extinderea, valorificarea și industrializarea plantelor textile vor primi însemnătatea unei probleme de căpetenie atât pentru viața agricultorului cât și pentru viața Statului. Lupta pentru înlocuirea bumbacului, străin și costisitor, prin cânepa, inul și bumbacul românesc va fi dusă până la completa biruință.

Cooperația și asociația vor fi instrumentele acestei rodnice prefaceri.

Politica de susținere a prețului produselor agricole și de scoborire a prețului articolelor industriale necesare agriculturii va primi o și mai largă desvoltare prin aplicarea a noui măsuri menite să vină în ajutorul agricultorilor.

Viața satelor va fi, în decursul acestei noui guvernări, temeiul tuturor preocupărilor noastre.

REFORMELE PENTRU MUNCITORIME

Pentru muncitorime — reformele guvernului vor avea drept scop ridicarea materială și morală cerută de însemnătatea ce această categorie socială o reprezintă în viața Statului, impunând capitalului împlinirea tuturor îndatoririlor sale.

Lărgirea sferei de aplicare a asigurărilor muncitorești și sporirea așezămintelor de asistență vor constitui un punct capital din acest nou program. Acțiunea de înzestrare a meșteșugarilor și muncitorilor cu unelte și mașini va fi intensificată.

PROGRAMUL DE INVESTIȚII INDUSTRIALE ȘI DE LUCRARI PUBLICE

In ordinea înzestrării, măsurile guvernului vor avea de scop sporirea venitului național prin punerea în valoare a tuturor bogățiilor solului și subsolului neexploatate încă. Situația înfloritoare a finanțelor publice ne îngăduie azi să trecem la executarea unui mare program de investiții industriale

ACȚIUNE DE DESPOLITICIANIZARE

In ordinea politică, reformele guvernului vor avea drept scop despoliticianizarea totală a administrației generale, prin promovarea exclusivă a meritului, a muncii și a competinții, cu înlăturarea tutulor influențelor politicianiste — și prin asigurarea intereselor obștești, cu înlăturarea tutulor intereselor particulare.

Revizuirea tutulor legilor de organizare și a tutulor practicilor din viața noastră publică va fi făcută cu hotărire, pentru a se asigura astfel, cu un ceas mai curând, aplicarea acestor porunci, care vor crea în România Nouă o atmosferă de întăritoare sănătate morală.

NAȚIONALISMUL CONSTRUCTIV

Reformele acestea vor fi călăuzite de crezul naționalismului constructiv.

Acțiunea de ocrotire și de promovare a muncii românești, legiferată pentru întâia oară sub guvernarea trecută, va fi completată prin noui măsuri luate cu respectarea convențiilor internaționale și menite să asigure elementului românesc drepturile ce-i revin ca element majoritar în viața Statului național.

POLITICA MINORITARA

Această acțiune lasă neatinse toate posibilitățile de desvoltare ale minorităților etnice băștinașe integrate azi în viața Statului național și împărtășindu-i toate aspirațiile și toate interesele

Respectarea, în cadrul legilor, a libertăților, a limbei și a credinței lor le rămâne pe deplin asigurată.

Chemăm, și cu acest prilej, minoritățile noastre conlocuitoare la o colaborare solidară desfășurată pentru consolidarea și propășirea Statului Român.

POLITICA EXTERNA

In afară, vom continua să ne călăuzim de directivele permanente care stau la baza politicei noastre externe, expusă pe larg a doua zi după reluarea frânelor răspunderii.

In cadrul alianțelor și al prieteniilor noastre, și credincioși așezământului Societății Națiunilor, vom continua să apărăm pacea și fruntariile noastre vecini, ce, căutând să întărim cât mai mult raporturile noastre cu toate popoarele fără deosebire.

In jurul calomniilor la adresa d-lui prof. Iorga

Se știe că „DREPTATEA" îl calomniază și-l insultă pe d. profesor Nicolae Iorga, pentrucă a făcut o colaborare de guvern cu liberalii.

„NEAMUL ROMANESC" de aseară, în legătură cu această campanie de infamii, scrie:

„Intrebăm:

„D. profesor N. Costăchescu, d. Virgil Potârcă și d. Armand Călinescu, se solidarizează oare cu nepermisele insinuări și calomnii din „Dreptatea", cu privire la Nicolae Iorga?

D. PROF. N. IORGA

„Sunt de părere acești fruntași ai partidului țărănesc că în adevăr Nicolae Iorga e un misit care a fost cumpărat cu bani de guvernul d-lui G. Tătărăscu, pentru a-l susține înaintea Suveranului?

„Ignominiile oficiosului d-lui Mihalache depășind cu mult ceea ce e permis în polemicile politice, răspunsurile pe care le pretindem nu pot să întârzie".

Va veni desolidarizarea? Vor vorbi cei de mai sus?

Ședința Comitetului de conducere a Frontului Ostășesc Național

Eri înainte de amiază s'a adunat în str. Precupeții Vechi nr. 2, comitetul de conducere al Frontului ostășesc naționalist, sub președinția d-lui general de divizie Popovici, senator de drept.

La ordinea de zi au fost două urgente chestiuni:

I. *Modul de conducere și organizare a cooperației ostășești;*

II. *Atitudinea pe care F. O. N. trebuie să o adopte față de ultimele evenimente politice, precum și față de cele în curs.*

In privința cooperativelor, în urma unor lungi discuțiuni s'a ajuns la concluzia că d. general Drăgănescu împreună cu d. colonel Moloiu și lt.-col. Steriade să conducă centrala cooperativei din str. G-ral Angelescu No. 8. Președintele F. O. N. împreună cu o delegație specială vor constata modul de funcționare stabilind normele generale pentru viitor.

Al doilea punct important care a ocupat majoritatea timpului a fost chestiunea dacă Frontul Ostășesc Național trebuie sau nu să se declare partid politic și să depună liste în viitoarele alegeri.

Discuțiile au fost intime. D. înt. col. *Ștefănescu* propune ca F. O. N. să intre în luptele electorale fiind singura posibilitate de a se afirma această organizare națională în câmpul activității publice. Aceiași opinie o manifestă d-nii col. *Micodoiu*, și *Giurcă*, noi înscriși în Front.

Frontul Ostășesc să stea departe de luptele politice

Urmează la cuvânt d. col. Al. Bertea care printr'o expunere documentată și vibrantă, combate inclinarea spre luptele politice a acestei puternice organizațiuni, Frontul Ostășesc Național. D-sa arată că singura forță morală care este admirată de țara întreagă, a F. O. N-ului, este această ideologie de activitate naționalistă nebazată pe politicianismul militant. Părerea d-lui col. Al. Bertea este aprobată de toți cei ce au urmat la cuvânt.

Astfel d. general Pirici dela Ploești, a evidențiat munca constructivă ce se depune la acea filială, pe tărâmul economic naționalist. D-sa subliniază necesitatea abținerii dela alegeri și de la politică.

D. general Gh. Jitianu *face considerațiuni asemănătoare, concludând la aceiași abținere dela politică.*

D. general Panaitescu, *într'o convingătoare expunere, analizează problema în mod judicios ajungând la convingerea că politica introdusă în Frontul Ostășesc, n'ar putea aduce decât o scădere a nivelului moral al acestuia.*

D. președinte al F. O. N-ului *se arată de perfect acord cu ultimii vorbitori, declarând abținerea definitivă a acestei organizațiuni naționaliste dela politică.*

D. Ștefan Tătărescu, secretar general, închee discuțiunile fiind și d-sa de aceiași părere ca principalii membri din comitetul de conducere în privința problemei „politică", după care citește următoarea moțiune în aplauzele generale, când lunga ședință a luat sfârșit.

REZOLUȚIA DELEGAȚIEI PERMANENTE F. O. N.

„Delegațiunea permanentă a Frontului Ostășesc Naționalist întrunită în ziua de 22 Noembrie a. c., cu participarea și delegațiunea organizațiunilor județene și provinciale F. O. N., luând în deliberare situația creată Frontului Ostășesc prin ultimele evenimente și având în vedere misiunea sa socială în statul român întregit, hotărăște:

1. Frontul Ostășesc Naționalist nu se prezintă ca organizațiune distinctă în fața corpului electoral. Spiritualicește, Frontul Ostășesc sprijină acțiunea de afirmare a naționalismului constructiv ca metodă și a ideii naționaliste ca tendință. Potrivit Memorandum-ului și statutului său, Frontul Ostășesc lasă liberă alegerea membrilor săi în orice cadru politic care ar fi în concordanță cu principiile Memorandum-ului și statutului.

2. Frontul Ostășesc Naționalist deleagă pe președintele său suprem, d. general de divizie Ion Popovici, senator de drept ca, fie singur, fie însoțit de comisiunea ajutătoare F. O. N., să ia contact cu forurile competente pentru aducerea la îndeplinire a prevederilor cuprinse în Memorandum-ul F. O. N. și pentru angrenarea ostășimei de rezervă în izvorul național de consolidare lăuntrică.

3. Această delegațiune formală se răsfrânge în mod cu totul special asupra aplicării programului de despoliticianizare anunțat de guvern în fața Majestății Sale Regelui și a executării primatului românesc în industrie.

Pentru acest scop Frontul Ostășesc deschide o adevărată cruciadă pentru ca despoliticianizarea să însemne în mod virtual și sincer desființarea clientelei cluburilor politice din administrațiunea de stat și să se utilizeze în acest angrenaj numai fostii ofițeri luptători din războiul întregirii neamului. Prefecții, inspectorii și controlorii ministeriali să fie de viitor recrutați numai din massa eroilor cari ne-au dăruit întregirea neamului și cari fac astăzi greva brațelor încrucișate.

Deasemeni Frontul Ostășesc Naționalist cere cu insistență ca la fiecare industrie sau întreprindere care utilizează mai mult de 50 lucrători să se înființeze în contul acelei industrii funcțiunea de „observator al primatului muncii naționale" care urmează a fi acordată numai foștilor ofițeri luptători și cari vor purta răspunderea românizării efective a personalului din industrii.

In continuare, Frontul Ostășesc reclamă ca nici-o industrie din țară să nu poată fi condusă sau reprezentată în fața autorităților decât prin Românii de sânge.

Această cruciadă naționalistă deschisă de Frontul Ostășesc nu este determinată de nefolosirea în care regimurile politice au ținut pe foștii ofițeri combatanți, ci este impusă de o inaltă și sacră misiune, care revine foștilor conducători de oști din războiul național, pentru cucerirea biruinței românismului în interiorul țării într'o atmosferă de concordie și afirmare națională".

Domnul Președinte...

Numai cineva care a trăit prea mult în umbra zidurilor mănăstirești dela Blaj, ar fi putut aștepta atâta vreme până să-i vină rândul la răzbunare. Insfârșit, după o retragere ostentativă în gospodăria sa dela Bădăcin, d. Iuliu Maniu descinde din nou în arenă. In Capitala pe care o detestă cu atâta ferocitate, d. Iuliu Maniu se întoarce acum, încruntat și cu maxilarele încleștate, gata să pună dinamită la temelille ei și ale statului.

Dar ce vrea d. Iuliu Maniu? In jurul capului său cineva, întâmplarea sau prostia omenească, a încins o aureolă. D. Maniu mai este încă un mit, o legendă. Dar, încă odată, ce vrea d. Maniu? Ideile nu-l supără cu prezența lor îndrăzneață. Nimeni nu-i cunoaște vre-un program. Nu e un revoluționar. Nu e nici chiar un reformator. Nu se bate pentru o doctrină și nu s'ar sacrifica pentru o convingere. Atunci?

D. Iuliu Maniu vrea să i se recunoască dreptatea. Care? D-sa a spus cândva că partidul său nu poate cuceri puterea, decât prin amenințări împotriva Regelui. Partidul, mai cuminte, i-a refuzat tactica. Imprejurările de astăzi nu justificau un guvern țărănist. S'ar crede astfel că d. Maniu a avut dreptate. Partidul care l-a repudiat altă dată, se 'ntoarce din nou cu fața spre el și-l poftește pe fotoliul prezidențial.

Așa dar e limpede: d. Maniu vrea puterea și ar smulge-o prin șantaj, sau dacă va fi nevoie, printr'o acțiune împotriva așezării noastre monarhice. Și iată cum, pentru o intransigență meschină, d. Maniu mai este încă o nădejde...

Momentul Iunian

Din ordinul comunității jidanii din Chișinău au părăsit demonstrativ și cu proces-verbal în regulă, organizația liberală din localitate. Motivul: încheind cartelul cu d-nii N. Iorga și Alexandru Vaida, guvernul s'a eliminat cu premeditare din democrație, deplasându-se spre dreapta. Să recunoaștem că pricina nu poate să fie discutată.

Unde se vor duce? Iată o întrebare cu care nu mai e necesar să ne chinuim noi acum. Comunitatea a dat ordin: votați pe Iunian!

D. Iunian, prin inteligența sa care, după cum se vede, nu e atât de mare, a fost altă dată o nădejde, o iluzie mai ales. Astăzi d. Iunian nu mai e decât o foarte tristă decepție. D. Iunian e un alt steag al tendințelor jidaice. Prestigiul său a fost pus în slujba cauzei evreiești. Presa independentă poate vorbi, cu sughițurile sale dialectice, de momentul Iunian...

Dar mai este încă și altceva. Demisia colectivă și poruncită dela Chișinău, desvălue intențiile evreilor. Cine și-a închipuit că adesiunea lor la un partid politic e sinceră și desinteresată, s'a înșelat. Jidanii se folosesc de partide ca să-și împlinească destinul. Iar partidele, conduse de imbecili și de haimanale, se lasă să fie mânuite de ocultele izraelita.

Generalul Sichitiu e patriot

In cariera militară, d. general Sichitiu a cunoscut o ascensiune surprinzătoare și mulți cred că nemeritată. Dar să nu stăruim. D. general Sichitiu, înaintea altora, cari erau, într'adevăr, înainte, a ajuns șeful marelui stat major al armatei, copleșit de onoruri și însărcinări.

Deblocarea cadrelor nu-l putea ocoli pentrucă ar fi fost nedreaptă. Generalul Sichitiu a ieșit din armată încărcat de cinste și cu pieptul greu de multele decorații care i s'au dat. Oricare altul, după toate multele satisfacții avute, s'ar fi dat laoparte, închizându-și cu discreție amărăciunea în alcovul inimii sale, dar păstrând mai departe și față de toți, o decență în atitudini, care i-ar fi sporit prestigiul său moral. D. Sichitiu a socotit însă altfel.

Ziarele au publicat, la locul lor cel mai de frunte și cu inevitabila fotografie în uniformă, o scrisoare a d-lui general Sichitiu, de inscriere în partidul național-țărănist. Acuma, vedeți, e o chestiune de psihologie peste care nu se poate trece. Pensionarii și în special cei militari, se simt oarecum stingheriți și fără rost într'o lume pe care au ignorat-o altădată și n'o prea înțeleg astăzi. Pentru a-și da iluzia că mai pot încă munci și însemna ceva, ei fac politică. Gândul e frumos. Dar d. general Sichitiu s'a înregimentat într'un partid pentru a-și face cunoscută nemulțumirea de a fi fost scos la pensie!

Ce caută d. general Sichitiu în partidul național-țărănist? Un fost șef al marelui stat major, la ordinele d-lui Virgil Madgearu și dr. N. Lupu! E prea deprimant, ca să continuăm.

Politica e suplețe, e strategie, e prudență, iar d. general Sichitiu nu ține seama de aceste lucruri. D-sa spune că intră în politică pentrucă a fost „forțat" să atârne „sabia în cui înainte de vreme". E paraponul? Se prea poate. Dar Plevna se câștigă altfel. Dar ascultați cu câtă naivitate se descrie pe el însuș d. general Sichitiu: — „Imi simt sufletul încă destul de tânăr și mintea destul de trează, pentru a nu considera îndeplinită datoria ce am față de Țară și Tron". E drept că aceste două cuvinte le scrie cu majuscule, dar patriotismul și iubirea sa de Tron, sună anapoda într'un partid de bolșevism, care acum, se pregătește pentru erezia antimonarhică.

Pentru un general care a jucat un rol în oștirea românească, inscrierea aceasta e absurdă și degradantă.

I. P. Prundeni

POLITICE

O precizare

PREOTUL Cuciujna, recent inscris în partidul liberal, nu este, așa cum s'a scris, președinte al organizației național-creștine din Orheiu.

Cartelul guvernului cu Sașii

GUVERNUL a încheiat un cartel electoral cu sașii.

Probabil, că sașilor li se vor oferi 12 mandate.

Inscrieri la georgiști

D. dr. POPESCU, asistent universitar, s'a înscris în partidul liberal-georgist și va activa în cadrele organizației din Mehedinți.

Delegația județeană georgistă

MIERCURI e convocată delegația județeană a organizației georgiste de Ilfov.

Va prezida d. Gh. Brătianu, care va da instrucțiuni în vederea alegerilor generale.

Inapoierea d-lui Ion Lugojanu

D .ION LUGOJANU, fost ministru al României la Roma, se înapoiază Miercuri în țară.

Se crede că d-sa se va reînscrie în partidul național-țărănesc.

O înscriere la iudeo-țărăniști

D. general ION SICHITIU, fost șef al Marelui Stat Major, s'a înscris în PARTIDUL NAȚIONAL-TARANESC, deoarece, spune d-sa, a fost pensionat înainte de vreme.

Fără comentarii.

Conferința șefilor de organizații liberale

ȘEFII de organizații liberale județene au ținut azi dimineață o conferință la clubul central, subt președinția d-lui Dinu Brătianu.

S'au discutat candidaturile și modul cum se va desfășura campania electorală.

Capii de liste național-creștine și argetoianiste

După comunicările primite până acum la clubul central al partidului național-creștin, organizațiile județene ale acestui partid au depus următoarele liste de candidare în alegerile generale parlamentare.

ARAD: cap de listă dr. Eugen Barbul, ocupând locul 3 pe buletinul de votare.

ARGEȘ: cap de listă d. I. Constantinescu-Pion, ocupând locul 2 pe buletinul de votare.

BOTOȘANI: cap de listă dr. Haralamb Vasiliu, ocupând locul 3 pe buletinul de votare.

BRAȘOV: cap de listă dr. I. Latițcu, ocupând locul 5 pe buletinul de votare.

BRAILA: cap de listă ing. C. Filipescu, ocupând locul 6 pe buletinul de votare.

BUZAU: cap de listă V. Antonescu, avocat, ocupând locul 1 pe buletinul de votare.

CARAȘ: cap de listă dr. I. Țeicu, medic, ocupând locul 3 pe buletinul d votare.

CERNAUȚI: cap de listă prof. A. C. Cuza, ocupând locul 2 pe buletinul de votare.

CONSTANȚA: cap de listă Aurel Butu, ocupând locul 5 pe buletinul de votare.

COVURLUI: cap de listă Gr. Mihăilescu, avocat, ocupând locul 2 pe buletinul de votare.

DAMBOVIȚA: cap de listă Ștefan Popescu, prof. ocupând locul 3 pe buletinul de votare.

DOLJ: cap de listă Puiu Pleșea, ocupând locul 2 pe buletinul de votare.

FALCIU: cap de listă I. David, profesor, ocupând locul 7 pe buletinul de votare.

FAGARAȘ: cap de listă dr. Ștefan Tincu, ocupând locul 2 pe buletinul de votare.

IAȘI: cap de listă prof. A. C. Cuza, ocupând locul 6 pe buletinul de votare.

ILFOV: cap de listă C. C. Braiesku, avocat, ocupând locul 5 pe buletinul de votare.

LAPUȘNA: cap de listă C. Tomescu, prof. univ. ocupând locul 4 pe buletinul de votare.

MEHEDINȚI: Tilică Ioanid, ocupând locul 2 pe buletinul de votare.

MUREȘ: cap de listă dr. Aurel Baciu, ocupând locul 4 pe buletinul de votare.

MUSCEL: cap de listă Const. Olaru avocat, ocupând locul 4 pe buletinul de votare.

PRAHOVA: cap de listă I. G. Obrocea, avocat, ocupând locul 3 pe bultinul de votare.

PUTNA: cap de listă N. Negri, ocupând locul 5 pe buletinul de votare.

ROMAN: cap de listă Mihail Manea, ocupând locul 6 pe buletinul de votare.

SATU-MARE: cap de listă dr. Ilie Barbul, ocupând locul 3 pe buletinul de votare.

R. SARAT: cap de listă C. C. Brăesku, ocupând locul 5 pe buletinul de votare.

TELEORMAN: cap de listă Stan Ghițescu, ocupând locul 2 pe buletinul de votare.

TREI-SCAUNE: cap de listă dr. I. Culca, ocupând locul 2 pe bultinul de votare.

VLAȘCA: cap de listă arhitect I. D. Enescu, ocupând locul 5 pe buletinul de votare.

CAPITALA: cap de listă Octavian Goga, ocupând locul 4 pe buletinul de votare.

CLUJ: cap de listă dr. Sebastian Bornemisa, ocupând locul 2 pe buletinul de votare.

Partidul național-creștin va lansa un manifest către țară, semnat de d-nii A. C. CUZA președintele suprem și OCTAVIAN GOGA președinte al acestui partid.

CANDIDATURILE ARGETOIANISTE

Partidul agrar a depus până azi, următoarele capete de listă pentru alegerile de deputați, dela 20 Decembrie 1937:

DOLJ: C. Argetoianu, fost ministru; ILFOV: d. C. Radovici, fost prefect, deputat; MUNICIPIUL BUCUREȘTI: d. gen. Ilie Constantinescu; CARAȘ: d. Alex. Radian, fost ministru; SOROCA: d. Vladimir Cristi, fost ministru; BRAILA: d. prof. univ. dr. Alex. Vechiu; CONSTANȚA: d. I. Teodorescu Valahu, fost primar; IALOMIȚA: d. N. Manolescu, fost deputat; ROMANAȚI: principele Brâncoveanu, fost deputat; VALCEA: d. P. Măinescu, avocat, fost deputat; OLT: d. M. Comăneanu, fost prefect, deputat; MUREȘ: d. dr. Aurel Millea, fost deputat, avocat; CIUC: d. dr. Max Câmpeanu, fost deputat ,avocat; FAGARAȘ: d. C. Radovici, fost prefect, deputat; TARNAVA-MARE: d. Dan Hiottu, avocat, fost prefect; TARNAVA-MICA: d. dr. C. Olteanu, avocat; VLAȘCA: d. Gr. Noica, f. prefect; BOTOȘANI: d. prof. univ. C. Stoianovici ,avocat; DOROHOI: d. Paul Verona, f. deputat; MUSCEL: d. N. Nicolescu Docsache, av., f. prefect; HOTIN: d. D. Giurgiuveanu, av., f. prefect; PRAHOVA: d. Raul Bulfinschi, f. deputat; ODORHEI: d. Ion Borcoman, ing.; ORHEI: d. Victor Cristi; ISMAIL: d. Al. Boșco, prof.; CETATEA-ALBA: d. N. Glocacev, inginer; SEVERIN: d. Ion Popovici; ARAD: d. dr. Iuliu Boca, avocat; BRAȘOV: d. dr. P. Munteanu, av.; TURDA: d. N. N. Hêrjeu; SATU-MARE: d. C. Radovici, f. prefect, deputat; TIMIȘ-TORONTAL: d. prof. univ. Victor Vlad; TELEORMAN: d. Nicoleanu N., avocat; TECUCI: d. Gh. V. Apostoleanu, av.; TREI-SCAUNE: d. dr. Ioan Popa, f. deputat; NASAUD: d. dr. Aurel Millea, fost deputat.

Două milioane turci vor părăsi Bulgaria

Ankara, 23 (Rador). — Intre Turcia și Bulgaria au inceput negocieri în vederea repatrierii a două milioane turci din Bulgaria.

Așteptăm recursul, d-le Cancicov

(Urmare din pag. I-a)

devară să introducă imediat un recurs, chit că motivele de casare se vor depune mai târziu!

Mărturisim că nu înțelegem! D. Cancicov este, desigur liber să se lase rulat de agenții național-țărăniști dela finanțe, așa cum s'a lăsat, de altfel, și până acum de către jidani. Ar fi însă păcat ca d-sa să se angajeze în acest scandal și cu probitatea sa, pusă la dispoziția unui Berberianu oarecare, din nenorocire și din câte se arată, și ăsta jidan! De aceia — oricât d. Cancicov ne-ar socoti adversarii d-sale — credem că atât pentru satisfacția țării, cât și pentru obrazul său personal, ministrul de finanțe este obligat să ordone imediat recursul în panamaua „Lola", mușamalizată scandalos, la Constanța, de zeița atât de rău inspiratului domn Vasile Petcu Sassu.

DR. ILIE RADULESCU

Intre Sile Constantinescu și Ion Mihalache!

(Urmare din pag. I-a)

în nefericirea noastră, și acest program, din care, ca și la d. Tătărăscu lipsea ideea națională.

Dar nu ne-am fi așteptat la noutatea groaznică cu care a venit d. Ion Mihalache!

Auziți inconștiență! In timpurile acestea, când întregii țări îi arde cămașa în spinare, când un neam întreg așteaptă omul care s'o deparaziteze și să îi pună în față un nou ideal — Ion Mihalache vine cu ideea năpraznică a minoritarilor după ceafă! Să dăm acestor minorități libertatea să ni se urce în cap, să dăm acestor minorități care de bani din sărăcia noastră, să le întreținem preoții confesionali și rabinii — și, culmea, să creem catedre și școli în care să le învățăm limba!

LIMBA, E DREPT, CA NE MAI RAMASESE A NOASTRA. Limba aceasta, pe care minoritarii o urăsc, o disprețuesc — noi va trebui să o uităm. Va trebui de-acum să învățăm limbile maghiară, germană, rusă, ruteană, bulgară, turcească; va trebui să învățăm EBRAICA! — cum foarte bine observa și doctorul Ilie Rădulescu.

Inchipuiți-vă că în fosta monarhie, solgăbirăii și jandarmii unguri vorbeau românește locuitorilor români din Ardeal! Inchipuiti-vă că polcovnicii, cneazii și toți funcționarii administrativi ai lui Gogol se adresau basarabenilor în limba moldovenească!

Partidul național-țărănesc, hrănit din țâța lui Aristide Blanck, ține să fie consecvent la infinit. Partidul național-țărănesc, despre care, vă mărturisesc, nu am crezut că este atât de negru, că nu are legături cu Internaționala III — iată-l acum, în cele mai grave momente ale românismului, că se descoperă.

Partidul d-lui Ion Mihalache este cu adevărat INTERNAȚIONAL ȚARANESC.

SISTEMUL ACESTA NICI IN UNIUNEA REPUBLICELOR SOVIETICE NU S'A POMENIT! Pe de-asupra așa zisei autonomii guberniale a fiecărui popor din Rusia, domină limba muzicală, NAȚIONALA a lui Puschin și Lermontov.

Câți ani are d. Ion Mihalache? Știm că nu a împlinit încă șaizeci de ani. Dar la această vârstă viața lui țărănească nu se ramolește. Să fi înnebunit Ion Mihalache? In ceasurile acestea, când streinii ne rod și ne sug, în această răscruce națională, Ion Mihalache vine cu o idee de iresponsabil absolut...

Ne-ar părea rău dacă mintea lui Ion Mihalache—care era altă dată o mândrețe și care, cum spunea d. Virgil Potârcă într'o intimitate oarecare, l-ar fi făcut pe d. Ion Mihalache un distins inspector de cooperative sătești — am regreta mult dacă această minte s'ar fi sfărâmat.

Dar d. Ion Mihalache este, din nenorocire, normal. Cele ce a scris în programul cu care s'a înfățișat succesiunii le-a făcut din prostie, irremediabila prostie a lui Ion Mihalache pe care, de astăzi încolo, nimeni nu o mai poate salva.

Ceeace a făcut Ion Mihalache se numeste trădare de neam!

Sfătuim pe toți șefii de partide naționaliste, să dispună afișarea în țară a programului acesta minimal al partidului național-țărănesc, ca să vadă și Tara trădarea lui Ion Mihalache. Iar cei ce se vor mai prezenta în numele noului Sile Constantinescu, ucigaș de Neam, să fie alungați cu pietre!

N. Crevedia

ECONOMIE-ŞI-MUNCĂ NAŢIONALĂ

Incurajaţi comerţul şi industria românească

In urma numeroaselor cereri ce ni s'au adresat, atât verbal cât şi scris, de către publicul românesc, care ne ruga să arătăm numele magazinelor creştine, publicăm în fiecare zi un număr din ele:

Lista magazinelor româneşti

COLONIALE:

C. CONSTANTINESCU	Viitor 194.
ST. CONSTANTINESCU	Şos. Mihai Bravul 1.
GH. CONSTANTINESCU	Popa Nan 10.
DRAGOMIR NICULESCU	Victoriei 60.
ŞTEFAN FILIPESCU	Halelor 31.

RESTAURANTE:

CRISTEA V. CRISTEA	Cal. Galviţei 328.
C. ALEXANDRESCU	Şos. Jianu 10.
IOAN ANDRONESCU	Spl. Unirii 223.
ALEX. ARGEŞIU	Carol 25.
ALEX. IONESCU	Bd. Brătianu 5.

MANUFACTURA, PANZARIE ŞI GALANTERIE:

SIMION CONSTANTINESCU	Pânzari 15.
TANASE STOICOVICI	Pânzari 18.
LA GLOBUL ROŞU, ILIESCU	Moşilor.
TEODORESCU	Colţei 14.
STELIAN MANOLESCU	Colţei 12.

FARMACII ŞI DROGUERII:

ŞTEFAN M. ANTONESCU	Şos. Ştefan cel Mare 166
M. APOSTOLESCU	Cal. Dudeşti 185.
VASILE BAROZZI	Cal. Călăraşi 184.
DAN GHEORGHE	Cal. Griviţei 185.
AL. ITEANU, propr. C. CONSTANTINESCU BUZAU,	Victoriei 88.

CROITORII:

BUDURESCU MITICA	Frankin 16.
IOACHIM OLTEANU	Bulev. Elisabeta 10 et.
A. CRISTIAN	Episcopiei 6.
A. TEODORESCU	Lipscani 57, Etaj.
LICA PANAITESCU	Wilson 5.

Instalarea noului prefect de Mehedinţi

T. SEVERIN, 22. — In locul d-lui Iulian Predescu, fost prefect de Mehedinţi, a fost numit prefect d. Basil Ştefănescu.

Instalarea s'a făcut în prezenţa şefilor de autorităţi şi a funcţionarilor prefecturii.

D. Iulian Predescu, fostul prefect, a arătat munca depusă timp de patru ani.

D. Basil Ştefănescu schiţează programul de viitor şi încheie urând tuturor spor la muncă.

D. I. Zaharia, secretarul prefecturii a vorbit în numele funcţionarilor, iar preotul C. Popescu Traian, protolereul judeţului, în numele clerului, asigurându-l pe noul prefect de colaborarea lor la toate operele.

Technica Generală. Inginer Gheorghe Creţu
Bucureşti, str. Regală 16-18 Telefon 3.25-04
Intreprinderi mecanice, electrice, sanitare şi de încălziri centrale, Radio, depozit de maşini şi materiale electrice
Cu preţuri convenabile

La vârsta sa ar trebui să mănânce ca un uriaş!

„Toate mamele, sfătuesţe D-na Rouet, din Aix d'Anguillon (Cher), ar trebui să dea Quintonine, copiilor lor. De Când micul meu Marcel o ia, el care nu mânca mai nimic şi nu-i plăcea nimic nu mai este acelaşi copil. Trebue să vedeţi ce frumoşi obraji are; el mănâncă bine ca un mic infometat.„

Quintonine place la toţi copiii, căci gustul său este delicios: ei îl cer singuri. De îndată, mâncând cu cea mai bună poftă, plină de voiciune şi de bună dispoziţie, ei sunt fericiţi de a cheltui noile lor forţe.

QUINTONINE
PRODUS FRANCEZ. — LABORATOARELE HELIN
Fortifică sigur — costă eftin
LA FARMACII ŞI DROGUERII

Organizarea muncii de folos obştesc în 1938

Ultimele hotărîri ale comitetului central al muncii de folos obştesc

Membrii comitetului central al muncii de folos obştesc, în ultima şedinţă, ce a avut loc la ministerul muncii—sub preşedinţia d-lui ministru I. Nistor — au hotărît să se intervină la ministerul de agricultură şi domenii, comunicaţii, sănătate, apoi la comisiunea monumentelor istorice, oficiul naţional de turism şi fundaţia regală *„Principele Carol"*, de a trimite programele, planurile de lucru şi devizele şi a se prevedea sumele necesare în buget pentru lucrările ce se vor executa cu tinerii premilitari rurali, şcolari şi universitari pe timpul concentrărilor din anul 1938.

Aceste lucrări trebuesc trimise ministrului muncii (Inspectoratul general al muncii de folos obştesc) până la 1 Decembrie, curent, pentru ca să fie supuse comitetului central al muncii de folos obştesc spre aprobare.

Pe lângă aceste lucrări mari ale autorităţilor şi instituţiilor de mai sus, se vor executa lucrări de folos obştesc în comune, reşedinţe de subcentre de pregătire premilitară. In acest scop, s'a trimis un ordin circular către prefecturile de judeţe, subinspectoratele pregătirii premilitare, comitetele judeţene, oraşene şi comunale, prin care se arată dispoziţiunile comitetului central M. F. O.

militari pe timpul concentrărilor acolo unde sunt lucrări de mică importanţă şi comunele sunt sărace.

Personalul tehnic de care dispune serviciul tehnic al serviciului respectiv, astfel ca fiecare centru de muncă să aibe un conducător tehnic; uneltele de care dispun judeţele; efectivul unui centru de muncă să nu treacă de 120 de tineri premilitari şi să nu fie sub 100; dacă o lucrare oarecare va necesita braţe mai multe (zile de lucru) se vor concentra alţi tineri şi în mai multe serii.

La alegerea localităţilor se va ţine seamă de normele date cu ocazia concentrărilor din toamnă.

Pe baza acestor consideraţiuni, comitetele judeţene vor centraliza propunerile comunelor şi vor întocmi proectul general cu programele de lucru şi organizarea concentrărilor pe anul 1938, care va fi trimis inspectoratului general al muncii de folos obştesc, str. Amzii nr. 3, cel mai târziu până la 1 Decembrie a. c.

Când se vor face concentrările

Apoi, comitetul central a hotărît fixarea concentrărilor de muncă de folos obştesc din anul 1938, pentru rurali, ce se vor executa în lunile Aprilie, Mai, Iunie, Steptembrie, Octombrie şi Noembrie, în serii a căror durată se va fixa ulterior şi care nu va fi mai mare de 10 la 20 zile.

Tinerii premilitari şcolari şi universitari vor fi convocaţi în lunile Iulie şi August.

Aceste concentrări se vor executa la centrele de muncă, ce se vor propune de comitetele de muncă judeţene, alese pe baza următoarelor consideraţiuni:

Numărul, importanţa şi valoarea lucrărilor ce urmează a se executa. Comunele, reşedinţe de subcentre de pregătire premilitară sau învecinate, care-şi vor putea procura materialele prime necesare acestor lucrări şi care urmează să fie depozitate pe teren înainte de a începe lucrul.

OBLIGAŢIUNILE JUDEŢELOR

Pentru lucrările mai importante judeţene, prefecturile vor prevede în buget şi vor avea fondurile necesare pentru procurarea materialelor, executarea tehnică a acestor lucrări, întreţinerea tinerilor şi pentru partea medicală, ministerul muncii necontribuind decât la întreţinerea tinerilor pre-

Construirea unui liceu industrial la Constanţa

Constanţa. — In localitate s'a început construirea liceului industrial, care va cuprinde 12 săli de clasă, 2 laboratoare, internat, locuinţă pentru profesori, etc.

Lucrările vor fi gata probabil în primăvară, deoarece s'a ajuns la parter şi construcţia continuă cu spor, sub supravegherea d-lui ing. Florescu, directorul liceului industrial, care depune o deosebită străduinţe pentru ridicarea acestui măreţ local.

Datorită d-sale şi d-lui sub-director Eudoxiu Sireteanu, liceul industrial are astăzi 9 ateliere bine organizate, în care se execută adevărate opere de artă, cum este bunăoară mobilierul din catedrala Sf. Impăraţi Constantin şi Elena.

Liceul industrial este frequentat azi de 300 elevi, cari sub conducerea neobositâ a celor doi conducători, dau dovada utilităţii din punct de vedere didactic şi profesional a învăţământului practic românesc.

Solemnitatea depunerii jurământului magistraţilor avansaţi din Cernăuţi

CERNAUŢI, 22. — Vineri dim. la ora 11 şi jum., a avut loc în sala festivă a Curţii de apel din Cernăuţi, solemnitatea depunerii jurământului d-lui consilier Brumă, *avansat la gradul de preşedinte de Curte de apel şi a d-lui prim procuror* Panu, *avansat la gradul de consilier de Curte.*

D. prim preşedinte al Curţii de Apel dr. Dimitrie Tuşinschi, *prezidând acest act în prezenţa tuturor consilierilor dela ambele secţii ale Curţii de apel, a d-lui procuror general* Alexandru *şi a celorlalţi procurori, dă cuvântul primului grefier al Curţii care citeşte ambele decrete de avansare.*

Urmează introducerea în sală a d-lui preşedinte Brumă *şi consilier* Panu, *cari depun jurământul.*

In continuare ia cuvântul d. prim preşedinte Dimitrie Tusinschi *care schiţează personalitatea distinşilor magistraţi, arătând meritele pe cari şi le-au câştigat în serviciul justiţiei ţării lucrând conştiincios şi devotat.*

Vorbeşte apoi d. procuror general Alexandru, *în numele parchetului general, felicitând pe noui avansaţi, oprindu-se asupra fiecăruia. Ca şef şi ca reprezentant al acţiunii publice din Bucovina timp de 9 ani de zile. d-sa arată cât de preţioasă i-a fost colaborarea d-lui* G. Panu, *fost prim procuror şi şef al parchetului din Cernăuţi, care în decursul celor şease ani de activitate a condus cu distincţie instituţia care i s'a încredinţat reuşind să păstreze neştirbită demnitatea şi autoritatea parchetului local care în ultima vreme a avut de rezolvat atâtea cazuri răsunătoare şi cari îl situiază în locul al doilea după parchetul de Ilfov.*

Deasemenea mai vorbeşte reprezentantul baroului în numele avocaţilor din Bucovina.

La sfârşit au luat cuvântul d-nii preşedinte Brumă *şi consilier* Panu, *mulţumind prim-preşedintelui Curţii, procurorului general şi reprezentantului baroului pentru cuvintele şi felicitările adresate.*

Veştia viatice din toată lumea

MODIFICARI IN LISTA RECORDURILOR INTERNAŢIONALE

Incepând dela Ianuarie 1938 Federaţia Aeronautică Internaţională a suprimat toate recordurile avioanelor uşoare şi hidroavioanelor de această categorie.

Deaci înainte vor rămâne în vigoare numai recordurile de avioane uşoare clasate după cilindraj.

*

Reuniunea Consiliului general al Federaţiei Aeronautice Internaţionale se va ţine, conform deciziunei conferinţei XXXVII-a ce a avut loc la Londra în Iunie 1937, în ziua de 26 Ianuarie 1938, la Paris.

NOUI RECORDURI INTERNAŢIONALE OMOLOGATE

Federaţia Internaţională Aeronautică a omologat următoarele noui recorduri aviatice, stabilite de piloţii diferitelor ţări:

Record de înălţime: Lt. Maurice James Adam (Marea Britanie), 16.440 metri, pe avion Bristol, motor Pegasus.

Record de înălţime cu încărcătură 1000 kgr.: Michel Alexeev (URSS), 12.246 metri. Avion Ant 40. Două motoare M103.860 c. p.

Record de iuţeală pe 100 km.: Stefanovski şi Nikitine (Rusia), 210 km. pe oră, hidroavion uşor monoplan, prima categorie, motor Renault 14 cai putere.

Idem: I. Piontkovsky (Rusia), 218 km. oră, hidroavion uşor monoplan UT-1, motor M11.150 c. p.

Record de înălţime deasupra punctului de plecare: E. Zilller (Germania) 3304 metri, planor D6 „Kranik".

GERMANIA RECORDUL DE IUŢEALA PENTRU AVIOANE STABILIT LA 611 KM.

Pilotul german FURSTER a realizat o performantă excelentă bătând recordul lumii de iuţeală pentru avioane, realizând 611 km. pe oră. Până acum recordul era deţinut de americanul Howard Huches cu 567 km.-oră.

Reamintim cu această ocazie că recordul lumii de iuţeală absolută pentru sbor este mult mai mare, fiind deţinut de italianul Agello cu 709 km. pe oră, însă cu un hidroavion supermarin.

Furster este în vârstă de 30 de ani, şi e socotit ca unul dintre piloţii cei mai experţi şi mai îndemânateci ai Germaniei.

In timpul sborului record, Furster nu s'a urcat la mai mult de 30 metri înălţime.

D. prof. Ionescu-Siseşti a fixat atribuţiile colaboratorilor d-sale la ministerul agriculturii

D. prof. G. IONESCU-SISEŞTI, ministrul agriculturii şi domeniilor, a dat eri o decizie prin care fixează atribuţiile d-lor *C. Sescoreanu*, consilier tehnic, prof. *Tiberiu Moşoiu*, subsecretar de stat şi *Cicero Gorciu*, secretar general.

D. C. SESCEOREANU, consilier tehnic, are în atribuţiile d-sale: direcţia agriculturii, regia fermelor, consiliul tehnic agronomic, direcţia vânătoarei şi protecţia plantelor.

Deasemeni, în lipsa d-lui prof. IONESCU-SISEŞTI, toate atribuţiile d-sale vor trece asupra d-lui C. Sescioreanu.

D. prof. TIBERIU MOŞOIU va rezolva chestiunile privind: contenciosul, reforma agrară, regimul silvic, consiliul silvic, ameliorarea terenurilor degradate şi Oficiul colonizărilor.

D. CICERO GORCIU, secretar general, are în atribuţiunile d-sale: arhitectura, geniul rural, registratura, arhiva şi studiile.

Prin aceiaşi decizie d. prof. IONESCU-SISEŞTI şi-a rezervat rezolvarea chestiunilor privind: Casa pădurilor, Parid, direcţia cadastrului, direcţia zootehnică şi consiliul zootehnic, instituţiile ştiinţifice, contabilitatea, personalul, inspectoratele, numiri şi decizii, fondurile extrabugetare, vânzările, reducerile de amenzi şi tranzacţiile.

Congresul „Grupării femeilor române" la Cluj

CLUJ 22. — Sâmbătă după amiază au continuat desbaterile congresului „Grupării femeilor române" sub preşedinţia d-nei Alexandrina Cantacuzino, care a spus următoarele:

D-na SOFIA METEŞ a vorbit despre revizionism, *demonstrând că nu a existat o unitate istorică între Transilvania şi regatul maghiar.*

Pământul acestei părţi de ţară este atât de mult împletit cu sufletul neamului românesc, încât tot ceeace a fost şi este străin, nu s'a putut aclimatiza aci niciodată. Stăpânirea maghiară vremelnică nu a putut astfel lăsa nici ea aci altceva, decât o amintire urâtă şi nimic mai mult. Prin urmare o continuitate istorică cu Ungaria nu a putut exista şi nu a existat niciodată. In zadar se trudesc revizioniştii să dovedească cu argumente trase de păr acest neadevăr.

Unirea noastră nu se datoreşte unor cauze externe, ci desvoltării istorice a ideii de unitate naţională a românilor şi voinţei colective a naţiunii române.

D-na avocat DORA ŞTEFANESCU a vorbit apoi despre căsătoriile mixte, arătând că ele sunt un mare pericol pentru naţiunea română şi că apărarea neamului nostru împotriva acestui pericol este nu numai un drept, dar chiar o datorie a noastră.

D-na dr. ALMA POPOVICI, vice preşedinta filialei din Cluj a vorbit despre orientarea bio-politică a femeii şi pericolul bolilor sexuale.

D-na dr. CADARNI a propus înfiinţarea unei publicaţiuni a femeii române, care să fie oglinda fidelă a preocupărilor sociale ale femeii.

D-na VALLY ALEXANDRESCU a vorbit apoi despre problema „valorificării etnice a poporului român".

Cercetând situaţia etnografică din România, d-sa constată că deşi densitatea populaţiei nu este prea mare, raportul demografic al jidanilor ne este defavorabil, căci faţă de alte ţări avem un număr prea mare de jidani.

D-na CALIOPI DINESCU a ţinut o conferinţă despre desvoltarea economică.

D-na col. BUDEANU a vorbit despre felul cum înţelege Gruparea femeilor române problema sufragiului femeii.

La sfârşit d-na Alexandrina Cantacuzino a cerut femeilor române să lupte pentru înfăptuirea acelei solidarităţi naţionale, care nu este încă destul de simţită.

„Nori grei se grămădesc deasupra capetelor noastre; dea Domnul, să nu fim sub vremurile care aşteaptă dela noi o limpede viziune a răspunderilor colective către familie, Stat şi lege.

Rostul unei Asociaţii ca a noastră este de a cerceta toate imprejurările, de a analiza evoluţia generală, socială şi politică cu hotărîrea de a cere întronarea dreptăţii, a adevărului şi deci şi chemarea femeii la viaţa obştească, prin participarea ei la vot şi eligibilitate".

Cere învoirea asistenţei să se trimită preşedintelui consiliului şi d-lui ministru de justiţie telegrame, cerând ca să li se facă dreptate.

„Noi credem în dreapta noastră cauză; nu luptăm din ambiţie personală şi deşartă, ci pentru întărirea familiei, a Societăţii, a naţiei întregi prin valorificarea elementului de elită sufletească, femeea, hărăzită de Dumnezeu a fi străjer de viaţă, de neam şi ţară.

Sărbătorirea unei profesoare din Constanţa

Constanţa, 22. — *Cu ocazia pensionării din învăţământ, după 40 de ani de activitate, a d-nei VALENTINA BOTEANU, directoarea liceului de fete „Domniţa Ileana", a avut loc Duminică seara un banchet la restaurantul „Veneţia", dat de corpul didactic secundar şi primar din Dobrogea, în onoarea distinsei lor colege.*

Au vorbit d-nii: N. Negulescu, inspector general, C. Cornăţeanu, preşedintele corpului didactic secundar, Petcu, preşedintele asociaţiei corpului didactic primar, I. Constantinescu, dr. Mărgărint, prof. Coriolan, prof. Toma, d-ra prof. Stovraca, pr. Grigorescu, d-na prof. Sinteanu, directoarea liceului comercial, ing. Florescu, directorul liceului industrial, prof. Eudoxiu Sireteanu, prof. Ştefănescu, directorul gimnazului comercial, etc.

Tuturor le-a răspuns sărbătorita, d-na Valentina Boteanu.

Diverse

MINISTERUL de interne a aprobat, prin eforiile judeţene, încă un milion lei pentru intensificarea culturii plantelor furajere.

*

SAPTAMANA aceasta se va întruni, la ministerul cooperaţiei, Oficiul central pentru valorificarea grâului.

Va prezida d. M. Negură, ministrul cooperaţiei.

*

SOCIETATEA Leagănul Sf. Ecaterina serbează la 25 Noembrie 40 ani de existenţă în care timp au fost crescuţi peste 10.000 copii şi au fost primite peste 5.000 femei cu copiii lor.

Cu acest prilej, societatea invită să asiste pe toţi membrii ei şi pe toţi acei ce se interesează de activitatea ei, la Te-Deumul care va fi în capela societăţii dela Arcul de Triumf, Joi, 25 Noembrie, ora 11 dimineaţa.

LA INSTITUTUL de igienă şi sănătate publică, de pe lângă facultatea de medicină, au început cursurile de specializare a medicilor în igienă şi medicină preventivă.

*

COMITETUL general al Asociaţiei clerului s'a întrunit în Capitală, la sedul Asociaţiei, Joi 18 c., pentru a stabili data locul şi ordinea de zi a viitorului congres preoţesc.

A prezidat părintele Al. Nicoreanu, preşedinte-delegat al Asociaţiei. La şedinţă a asistat şi părintele P. PARTENIE, secretarul general al ministerului Cultelor. Au participat majoritatea preşedinţilor secţiilor eparhiale şi judeţene din ţară.

Cu acest prilej s'a hotărât amânarea congresului general preoţesc după sărbătorile Crăciunului, din pricina campaniei electorale.

Benzina OSIN

- Puritate desăvârşită.
- Putere antidetonantă.
- Pornire uşoară.
- Uzură minimală.

Mai mulţi kilometri fără nici un spor de preţ.

DE VÂNZARE IN TOATĂ ŢARA LA 350 POMPE OSIN

Ultimele reprezentaţii matineuri şi seara
Expoziţia Alhambra
Miercuri 1 Decembrie premiera revistei
Alhambra Palace

Hélas, notre Baby n'a pas eu une conduite exemplaire. Son aspect était si peu angageant qu'on n'a pu le présenter lors de la première. Tenez, voyez quelle mauvaise tenue est la sienne!
Il y en a parmi vodeus qui savent qu'un Baby donne bien du fil á retordre. Ceux qui l'ignorent vont l'apprendre.
Nous allons pomponner notre Baby et sous peu vous serez invités á la première.

„BABY-BAR"
2, Rue Edgar Quinet, 2

Cum să cumpărăm eftin lumina electrică?

Ştim că există becuri eftine, că avem tarife eftine sau scumpe pentru energia electrică consumată. Dar cum să constatăm, care din două becuri, cumpărate la preţuri diferite, ne furnizează „lumina mai eftină"?

In definitiv un bec electric este furnizorul nostru de lumină şi nici decum un obiect decorativ cumpărat la un preţ mai mult sau mai puţin convenabil. Deci la alegerea becului, trebue să hotărască chestiunea costului total al luminei furnizate pe tot timpul duratei becului.

Ori, este un fapt bine stabilit că becul de calitate, care costă ceva mai scump, decât becul aşa zis „eftin", consumă la aceiaşi emisiune luminoasă cca 20 la sută mai puţin curent. Intrucât însă costul curentului unui bec la 1000 ore ardere se ridică la câteva sute de lei, urmează că economia realizată cu becul de calitate, este incomparabil mai mare, faţă de diferenţa neînsemnată de 5—10 lei la preţul becului aşa zis „eftin".

Răspundem cu convingere: Cumpărăm „lumină eftină", utilizând numai becuri de calitate superioară.

Becul Tungsram D. cu filament în dublă spirală este sursa luminoasă economică la consum şi abundentă în lumină.

Descinderea „dela colectura"

M. Reichman din Cernăuți

CERNAUȚI, 22. — Joi la amiază, d. inspector general Păunescu dela Banca Națională din localitate, însoțit de d-nii Dimitrie Dimitrow avocatul Băncii, Oancea, șeful sec. ției devizelor și comisar Nedelcu, reprezentantul poliției, au făcut o descindere în str. Bucureștilor, în localul unei pretinse colecturi la adăpostul căreia traficantul de valută M. REICHMAN pune la cale de ani de zile numeroase afaceri de devize, frustând cu sume importante Banca Națională.

S'au ridicat registrele „colecturii" împreună cu o serie întreagă de scrisori, sigilându-se în acelaș timp și cassa de bani. După masă, pe la ora 5 și jum., reprezetanții Băncii Naționale și ai poliției s'au transportat din nou la fața locului pentru a verifica conținutul cassei de bani. S'a ridicat și de astă dată un important material compromițător pentru traficantul de valută M. REICHMAN.

M. REICHMAN are foarte multe legături cu numeroși contrabandiști de valută atât dela noi din Bucovina cât și din Ardeal. Autoritățile sunt pe punctul de a descoperi una din cele mai sistematice organizații de contrabandiști, care se ocupă exclusiv cu traficul de valută.

Cauzele grevei muncitorilor tipografi din Arad

Arad, 22. — Muncitorii tipografi din localitate au declarat grevă de aproape o lună de zile, având de scop reducerea orelor de lucru și mărirea salariului. Faptul în sine n'ar prezenta nimic neobișnuit în lungul șir de greve ce dezechilibrează de o vreme încoace economia orașului nostru, dacă această grevă n'ar avea oarecari dedesubturi interesante. Căci orice grevă pornită pentru augmentarea condițiunilor de salarizare și îmbunătățirea condițiunilor de muncă, poate fi îndreptățită într'o oarecare măsură, dar greva din Arad nu servește interesele muncitorilor localnici, ci servește interese străine și îndeosebi contrare nouă. Greva muncitorilor din Arad este dictată și finanțată din străinătate, tipografii localnici fiind numai simple unelte.

KOMINTERNUL DIN MOSCOVA ȘI SAPTAMANA DE 36 ORE

Acum vre'o patru luni s'a ținut o ședință a Kominternului din Moscova sub președinția lui DIMITROV, luându-se în discuțiune rezultatele săptămânii de 40 ore aplicată în Franța. Comitetul pentru revoluționarea lumii s'a declarat nemulțumit cu rezultatele din Franța, hotărînd în acelaș timp încercarea unei săptămâni de 36 ore. Kominternul a hotărît în aceiași ședință ca prima încercare să se facă la Arad, din motive cari erau prea bine cunoscute la Moscova. Aradul, care este în imediată vecinătate a granței ungare cu multe elemente protivnice statului românesc, a fost considerat ca un admirabil câmp de experiențe, unde se pot găsi elementele revoluționare necesare și poate chiar sprijinul indirect al autorităților maghiare.

Decizia Kominternului a fost comunicată la Arad și cum aici muncitorii cei mai bine organizați sunt tipografii, au intrat primii în grevă, urmând ca în caz de reușită și la imboldul beneficiilor realizate să intre în grevă și ceilalți muncitori. Greva a fost organizată după indicațiunile din Moscova de cunoscuții conducători ai muncitorimii locale COZINEK, SAVA DEMIAN-ȘTRENGARUL și VESTINAR. Muncitorii la declararea grevei, au cerut următoarele: introducerea săptămânii de 36 ore, un spor de salariu de 16% și să fie încheiate contracte de muncă pentru toate tipografiile din localitate de către sindicatul muncitoresc.

Deci în cererea lor cer o mărire de salar care, adunat cu orele de muncă reduse, constituie 40% și totodată trec și peste Camera de muncă, pretinzând ca sindicatele să fie chemate a încheia contractele. Ambele pretenții sunt inadmisibile și ele nu constituiesc decât o simplă provocare la adresa autorităților românești, căci ele sunt în flagrantă contradicție cu legislația noastră muncitorească. Dar cea mai mare vină în această chestiune o poartă cei trei conducători ai grevei, cari au fost demascați și în trecut în ziarul nostru pentru simpatiile, probabil interesate, față de regimul dela Moscova.

Ce interese apără jidanul Farago

Dar și în această chestiune este amestecat un jidan, bancherul Farago, care este proprietarul „Băncii Generale de Păstrare", din Arad. Nu știm din ce motive și al cui ordin, banca susnumită are un fond de un milion și jumătate pentru subvenționarea grevii și jidanul Farago plătește fiecărui muncitor grevist 600 de lei pe săptămână, pentru a putea continua greva.

Suntem curioși a ști ce interese are jidanul maghiar Farago în susținerea grevei, sau din ordinul cui lucrează. Ne mirăm foarte mult că autoritățile n'au căutat să lămurească rolul idanului Farago și al băncii sale în greva din localitate, cât și originea fondurilor dispuse pentru susținerea unei acțiuni care nu are nimic legal în sine.

Este neserios a admite faptul că Aradul ar fi chemat să demonstreze lumii întregi eficacitatea săptămânii de 36 ore, când aici nici condițiunile de muncă și nici evoluția tehnică nu permit astfel de experiențe riscante.

Datoria autorităților și în primul rând al inspectorului muncii, d. Târnoveanu, ar fi fost să curme o grevă care prea a durat mult și nu putea aduce nici un folos nimănui. Trebuie să se știe că greva muncitorilor tipografi întărește și mai mult curentele subversive, atât de periculoase aici la graniță și slăbește mult presa românească, în luptă cu destule alte greutăți.

e. v. p.

Comercianți contravenienți

la legea speculei dați în judecată

Ministerul industriei și comerțului, aprobând procesele verbale de contravenție la legea speculei ilicite, a dispus trimiterea în judecată a următorilor comercianți:

Estera Gutman, proprietara depozitului de lemne de foc „Copacul", din str. Sf. Voevozi nr. 5; Gama Dumitru, comerciant de zarzavaturi, sos. Ștefan cel Mare nr. 50; Marin Voicescu, comerciant de zarzavaturi, piața Oborului nr. 15; Constantin Păsărilă, comerciant de zarzavaturi, piața Oborului nr. 14; Alexandru Costescu, comerciant de coloniale, str. Dr. Felix nr. 12; Ion Drăgan și Ioan V. Mazilu, Bulev. Col. Ion Ghica nr. 83; Marin Stelian Chirie, str. Buzești nr. 18; Ion Tărăbuță, comerciant, piața Filantropiei, compart. 7; Rarița Manolescu, comerciant, str. Știrbey Vodă nr. 88; Ion Dobrescu, comerciant, str. Sf. Constantin nr. 2; Dumitru Ionescu, comerciant, str. Cobălcescu nr. 10; Ion Șerbănescu, str. Cobălcescu nr. 56; Gogu Marinescu, comerciant, Bd. Col. Mihail Ghica nr. 77; Gh. Mateescu, comerciant, Bd. Schitu Măgureanu nr. 61; Soc. în nume col. Nicolae și Const. Elenescu, str. Berzei nr. 54; Florea Tudor, piața Oborului nr. 17; Marin Rădulescu, consumul la Doi Cocoși, Bulev. Carol nr. 74; Ștefan Pădeanu, Bulev. Carol nr. 63; Aloian Manug, Bulev. Carol nr. 63; Ion Pădeanu, Bulev. Carol nr. 61.

Cum au înșelat jidanii dela Hermes

pe un român din Constanța

După ce i-au luat banii și l-au concediat, l-au dat în judecată

Din Constanța am primit iarăși o serie de dureroase informațiuni în legătură cu situația ce i s'a creiat, acolo, unui român, anume R. Filip, de către reprezentanții unei jidovești colecturi de loterie din Capitală.

Iată despre ce este vorba:

Anul trecut, pe la sfârșitul lunii Aprilie, jidanii F. Grün și B. Florescu - Blumenfeld, reprezentanții firmei HERMES din Capitală, s'au dus la Constanța pentru înființarea unei subcolecturi și de filiale în județele Constanța, Durostor și Caliacra.

Pentru conducerea acestei subcolecturi și organizarea filialelor a fost angajat d. R. Filip din Constanța, cu salariul de 5000 lei lunar, cheltuelile de transport și întreținere, plus un comision de 1% asupra biletelor vândute.

FILIP LE DA ȘI BANI PENTRU CHIRIE

Cum în momentul încheierii contractului cu d. P. Cochino, proprietarul imobilului din Constanța, str. Carol No. 48, reprezentanții colecturii Hermes nu aveau banii necesari pentru chirie, au solicitat dela noul angajat R. Filip împrumutul sumei de lei 50.000 (cincizeci mii) bani dați pe o simplă hârtiuță. In luna următoare reprezentantul din Dobrogea le-au mai avansat în plus 10.000 (zece mii) lei pentru plata pictorului de firme, tâmplarului pentru ghișeu, etc.

In acelaș timp reprezentanții „marei colecturi norocoase" Hermes, au mai solicitat pe colaboratorul lor din Dobrogea să le pună la dispoziție „în mod provizoriu" majoritatea mobilierului necesar funcționării celor două filiale din str. Carol No. 48 și 66.

La sfârșitul loteriei, a 11-a, când d. R. Filip a venit în Capitală spre a cere calcularea și achitarea comisionului personal de 1%, i s'a răspuns că ar fi nepotrivire între registrul centralei și cel al sucursalei din Constanța. Astfel a rămas a se face un punctuaj detaliat cu ocazia încheierii loteriei a 12-a.

După scurgerea altor 4 luni, când iarăș li s'a amintit de plata comisionului, sub formă confidențială i s'a comunicat că au rămas în urmă cu înregistrările, datorită îmbolnăvirii contabilului respectiv, pentru care motiv s'a cerut altă păsuire. După un an de zile, la sfârșitul loteriei a 13-a, când din nou a cerut insistent regularea comisionului cuvenit și s'a stăruit asupra altei tărăgăniri, d. R. Filip i-a anunțat că, dacă în cursul lunei viitoare nu se va sfârși povestea comisionului, atunci comisionul rezultat după registrul sucursalei C-ța va fi reținut din vânzarea loteriei a 14-a.

Această atitudine energică și hotărîtă a d-lui Filip neconvenindule, jidanii F. Grün, B. Blumenfeld zis Florescu, G. Gruberg și A. Mendelsohn, toți din centrala Hermes, înainte de tragerea loteriei a 14, au venit la Constanța și contrariu uzanțelor de a încheia socotelile la fiecare 19 ale lunei, i-au cerut să încheie imediat situația, iar după verificarea înregistrării numerariului, n'au mai voit să recunoască valoarea chitanțelor, găsite valabile și exacte în 12 rânduri de control și aprobări anterioare. Apoi și-au însușit cheile dela casa de fier, care în compartimente diferite mai conținea în plus fondul unui sindicat de 30.000 și 7.000 aparținând personal d-lui Filip.

Atrăgându-se atenția că asemenea procedee nu cadrează cu pozițiile și situațiile celor în cauză și că pretențiile lor nu sunt cu nimic justificate, au declarat demis pe d. R. Filip, invitându-l cu gesturi amenințătoare să părăsească imediat biroul colecturii.

Rămași singuri în biroul sucursalei C-ța, jidanii au avut vreme suficientă spre a îndepărta ori sustrage felurite documente pentru ca după 2½ ore să simuleze acte de rea credință printr'o notificare adresată d-lui Filip tot prin alt jidan Leonescu, șef al portărelor din C-ța.

INȘELAT ȘI DAT IN JUDECATA

In fine, pentru a intimida pe d. Filip și a-l obliga să renunțe la drepturile sale legale și crezând că vor scăpa de răspunderea rezultată din modul dolosiv cum și-au însușit cheile casei de bani, sechestrarea mobilierului și isgonirea lui Filip și a altor funcționari, jidanii au depus și ei plângere la parchet, acuzând pe Filip de operații frauduloase.

Sărmanul Filip! Ca orice român bun, s'a încrezut în jidani, cari după ce i-au mâncat banii, vor să-l și compromită.

Să sperăm, însă, că în cadrul legilor existente, justiția din Constanța își va face datoria.

PALATUL JUSTIȚIEI

D. PRIM PROCUROR PROCOP DUMITRESCU A REVENIT LA PARCHET

Ieri și-a reluat ocupațiile, după o lipsă de luni de zile, în care timp și-a căutat sănătatea zdruncinată de truda pe care i-o dă o muncă încordată în fruntea parchetului Ilfov, d. prim procuror PROCOP DUMITRESCU.

După repausul necesar d-sa, cu forțele cunoscute, va reda parchetului un nou puls.

Îi urăm sănătate și spor!

PENTRU SECHESTRARE ȘI FALS

D. procuror Vavila Constantinescu a dat rechizitoriu și a trimis cabinetului 9 instrucție, pentru cercetări, actele privind pe MARIA NARDAY - PODGOREANU, acuzată de sechestrare de persoană și fals în acte private.

Este cunoscut din ziare că NARDAY și-a sechestrat soțul, pe căpitanul Gh. Podgoreanu, căutând a spune că este nebun și a falsificat unele procuri semnând pe soț, prin care dispunea asupra administrării averii.

TOT AFACEREA WEXLER

Sâmbătă au fost aduși la tribunalul Ilfov, secția IV-a c. c., GH. MAREȘ și BARBU DRAGOMIR, spre a li se reconfirma mandatele de arestare emise în contra lor de cabinetul IV instrucție. Acești sunt arestați ca samsari de clienți ai jidanului MORITZ WEXLER PUIU VERA.

Cu ocazia reconfirmării, în sală a plutit o întrebare care a pus la grea încercare pe toți cei cari au venit în contact cu această afacere care va mai stărui încă mult pe condica instrucției. S'a întrebat unde sunt ceilalți vinovați, toți vinovații cari au contribuit la această detronare a muncitorului român din drepturile lui și înlocuirea lui cu străini ținuți în țară pe bază de permise obținute prin fals de jidanul Wexler și tovarășii. S'a întrebat apoi de ce ministerul muncii pune atâta dezinteresare în rezolvarea acestei afaceri. Cine are interes? De ce persoane simandicoase sunt ținute la adăpost de răspundere? Și atunci dacă anumite persoane sunt ocrotite prin lipsa de concurs ce se pune de cei în drept, de ce atunci acești mărunți samsari să fie menținuți arestați? In urma acestei pledoarii tribunalul, în completul d-lor ARMAND CONSTANTINESCU, președinte și TRAIAN BROȘTEANU, judecător, procuror fiind d. DELEANU, a infirmat mandatul lui Mareș și a reconfirmat pe cel al lui Dragomir Barbu.

Ieri parchetul Ilfov a declarat apel în contra infirmării mandatului lui Gh. Mareș.

PROCESUL JIDANULUI RANETTI FILDERMAN

Tribunalul Ilfov secția II-a c. c., în complet de divergență format din d-nii: consilier Sălceanu, președinte, Zamfirescu și Solomonescu, judecători și procuror Aristide, a confirmat ieri judecarea procesului lui Ronetti Filderman, trimis în judecată pe baza art. 107 din legea avocaților, ca fiind prins făcând avocatură fără a avea acest drept.

Ședința de ieri s'a început prin rechizitoriul d-lui procuror Aristide Aristide.

D-sa analizează punctele asupra cărora s'a făcut divergență la judecarea procesului. Arată deci că divergența poartă asupra bazei ce se pune pe depoziția martorilor cari au prestat jurământ și au declarat cele ce știau. Or, având-se în vedere că martorii sunt avocați, în consecință oameni cari își dau seama de importanța jurământului, nu se poate trece peste depozițiile acestora care urmează a fi luate în întregul lor, fără a se putea trunchia. Insistând apoi asupra vinovăției jidănești, cere condamnarea severă a jidanului.

Se dă apoi cuvântul lui „papa" Filderman. Insinuant, pițigăiat, jidanul își începe pledoaria printr'o mărturisire de încredere în hotărîrea tribunalului, care va fi aceea pe care el o crede, anume de achitare (?). Vorbește de cinste, corectitudine, etc. Analizează articolele în care ar putea fi încadrate faptele fiului și nu găsește că s'ar putea încadra în vre-unul. (Nici că se putea altfel). Vocea devine mai pițigăiată spre a cere, mincinos, achitarea.

Tribunalul a amânat pronunțarea.

DIRECȚIA GENERALA C. F. R.

Publicație

Marți, 14 Decembrie 1937, orele 11 a. m., se va ține licitație publică la sediul Inspecțiunei de Mișcare, Gara de Nord, etajul II, camera 40 pentru:

Concesionarea frizeriei din stația București-Grivița

Informațiuni detaliate la Inspecțiunea de Mișcare, Biroul M. 5.

Condițiunile de licitație se găsesc publicate în Foaia Licitațiilor C.F.R. No. 138638/RA. 1937

Dir. Mișcării Serv. M. 5.

Informațiuni

❖ **INTR'O atmosferă de camaraderească dragoste, a avut loc în ziua de 21 Noembrie, în saloanele Cercului Militar, întrunirea promoției de ofițeri 1892, pentru sărbătorirea a 45 ani dela promovarea la gradul de sublocotenent.**

Această valoroasă promoție de 103 ofițeri, a constituit elementul de forță în reorganizarea și întregirea armatei la acea epocă.

Activitatea acestei promoții, pildă pentru generațiunea prezentă și viitoare, numără în rândurile ei 27 generali, 34 coloneli și lt-coloneli cari s'au distins în comandamentele ce au încadrat armata noastră în războiul de întregire.

❖ *Sublocot. Eremia Constantin înaintat în acest grad pe data de 1 Iulie 1917 în reg. 50/64 inf., este rugat să-și comunice domiciliul Cercului de Recrutare Tulcea, unde a fost mutat pe data de 10 Decembrie 1935, pentru a-i se putea clarifica situația militară.*

❖ **CONSILIUL general al profesorilor secundari din București este convocat pentru azi, Marți 23 Noembrie a.c., orele 18 la sediul cercului.**

In ordinea de zi: Problema salarizării; mijloace pentru întărirea solidarității; diverse comunicări importante. D-nele și d-nii consilieri sunt rugați să nu lipsească.

❖ *D. avocat* Henri George Meitani, *va vorbi Marți 23 Noembrie, la ora 6 d.a. în sala „Dales", despre: „Femeia și crima pasională". Distinsul jurist va face o subtilă analiză a psihozei crimelor pasionale, care a cuprins în ultima vreme și țara noastră, și a rolului atât de delicat al femeii în aceste împrejurări.*

PRIMIM spre publicare următorul comunicat:

„Ministerul educațiunii naționale fiind informat că echipe de studenți fac propagandă electorală în vederea apropiatelor alegeri, pentru diferite partide politice, a trimis o circulară universităților și academiilor din țară, prin care le pune în vedere să atragă atenția studenților, că legea le interzice să facă parte din partide și asociații politice, sau să participe la acțiuni și manifestări cu caracter politic.

Studenții cari vor fi dovediți că nu și-au respectat angajamentul luat pe cuvânt de onoare la înscrierea în Universitate, că nu vor face politică, vor fi exmatriculați".

„Totul pentru țară" la Reșița

ORAVIȚA, 22. — Organizația „Totul pentru țară" din județul Caraș a ținut o importantă întrunire politică la Caraș. Au participat dela centru: d. ing. CLIME și prof. ION ZELEA CODREANU. Au luat cuvântul d-nii: ROȘU, conducătorul organizației Caraș, RUSALIN OLARIU din partea județului Ceverin, dr. LIVIU LINȚĂ, decanul baroului Caraș și prof. SIMA HORIA.

La sfârșit, au vorbit d-nii ing. Gh. Clime și Ion Zelea Codreanu, primul arătând primejdia infiltrației iudaice a comunismului, al doilea, lămurind ce este și cum trebuie să se poarte un legionar.

Adunarea a luat sfârșit într'un entuziasm unanim.

Dureri musculare și articulare

De mai bine de 60 de ani
PAIN EXPELLER
o frictiune calmantă și reinviorătoare acceptată aproape drept un valoros medicament s'a introdus în lumea întreagă în toate păturile sociale.

Frictiunea PAIN EXPELLER se întrebuințează cu succes la dureri musculare, articulare, gută și răceală.

PAIN EXPELLER este apreciat prin rezultatele sale binefăcătoare de înviorare. Nervii vaselor sunt reînviați, vasele pielei se dilată, astfel că sângele poate circula cu mai multă intensitate. Pe locul frictionat se simte imediat o plăcută senzație de căldură binefăcătoare.

In acelaș timp el duce materiile sale active în interiorul corpului până la locul dureros (reumatic, gutos, etc.) acționând local ca curent sanguin proaspăt oprind durerile.

PAIN EXPELLER se găsește de vânzare la toate farmaciile și droguerille.

MAMA ROMANCA!

Atâta lucru îți cere țara, ție, care ești stâlpul familiei românești:

Nu cumpăra dela jidan! Nu-l face stăpânul fiului tău, robul de azi și mai ales de mâine!

COȘURILE trădează... nu le neglijați!

De îndată ce v'a eșit unul, aplicați repede acest remediu minunat, Pamada Cadum. Ele vor dispare foarte repede. Mușcături de insecte, sgârieturi, arsuri ușoare, pielea iritată și roșie? Pomada Cadum este indispensabilă, ea nu trebuie să lipsească din nici o casă. Ea desinfectează, suprimă mâncărimile, micșorează umflăturile, grăbește cicatrizarea. Pomada Cadum a vindecat — pentru o sumă de nimic — nenumărate cazuri de eczemă...

Cereți numai veritabila Pomadă Cadum!

E o adevărată plăcere să asculți APARATELE NOASTRE DE RADIO

Columbia
Marconi
Emerson
RCA

MĂRCI CU RENUME MONDIAL.
Cereți demonstrațiuni în toată țara la revânzătorii autorizați.
Columbia Graphophone Co. Română, S. A.

ȘOȘONI și GALOȘI
TRETORN, RIGA și NOKIA
MARFĂ PROASPĂTĂ, DEPOZIT GENERAL, VANZAREA cu PREȚURI de FABRICA
LA INTREPRINDERILE
GRIGORE ALEXANDRESCU S. A.
Magazine în București: Str. Oituz 19, Șepcari 18 și Calea Moșilor 323
Magazine în Provincie: Constanța, Str. Ștefan cel Mare 27, Topoloveni

REMINGTON
NOISELESS PORTABILĂ
(fără zgomot)

Cea mai eftină față de soliditatea și perfecțiunea ei.

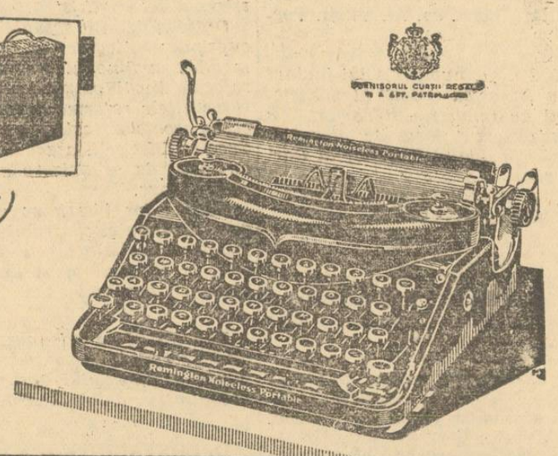

REPREZENTANȚA GENERALĂ
NICOLAE IVANOVICI S.R.I.
BUCUREȘTI I - PAS. VILAGROS

ULTIMA ORĂ

NEMULȚUMIRI DE ULTIMA ORĂ IN TABERILE POLITICE

Câteva demisii din Frontul Românesc. Speranțele neîntemeiate ale național-țărăniștilor

Ne găsim încă în plină frământare politică determinată de felul în care s'a soluționat criza și de ciocnirea de interese ce se produce mai acută ca oricând, acum în momentul fixării candidaturilor, în toate partidele politice.

Cartelul d-lui Vaida Voevod cu partidul liberal pare să fi produs o adâncă nemulțumire în rândul cadrelor Frontului Românesc, aducând câteva demisii și treceri în alte tabere politice. Dacă nemulțumirea s'ar putea justifica într'un fel, este însă foarte bizară orientarea pe care o iau cei demisionați. In adevăr făcându-se d-lui Vaida o învinuire din faptul de a colabora cu partidul liberal printr'un cartel electoral, ca fiind în contrazicere cu programul naționalist al Frontului Românesc, cei demisionați se înscriu în partidul național-țărănesc, ca și cum partidul d-lui Mihalache ar reprezenta curentul de intransigență naționalistă.

In realitate explicația e alta. Toți cei ce pleacă azi din rândurile vaidiste, sunt transfugii politici obișnuiți cari nu veniseră în Frontul Românesc decât pe considerentul că vor fi chemați la putere. Aceștia ar fi demisionat oricum din partidul d-lui Vaida, dacă Frontul Românesc n'ar fi venit la putere. Fiindcă este inadmisibil de crezut că rămânând d. Vaida în opoziție, unde în nici un caz n'ar fi putut obține mai mult de 10 mandate în parlament, toți acești nemulțumiți ar fi preferat o astfel de situație celei de astăzi. Dacă acești epuri de hotar, ar fi sinceri naționaliști s'ar îndrepta către alte partide de dreapta nu către național-țărăniști, cum o fac.

D. AL. VAIDA

Deci din acest punct de vedere, Frontul Românesc nu pierde nimic, după cum partidul național-țărănesc nu câștigă nimic.

SCHIMBARILE DELA NAȚIONAL-ȚARANIȘTI

Este curios de asemenea cum partidul național-țărănesc se lasă dus de iluzii și crede în mod serios că va lua un număr atât de mare de voturi încât va împiedeca guvernul să ia cei 40% necesari realizării unei majorități.

Se pune mare temei pe șefia d-lui Iuliu Maniu care în fapt nu va fi decât un nou prilej de frământări în partid și nu-i va aduce nici o creștere în simpatia maselor electorale.

Este sigur că d. profesor Costăchescu și amicii d-sale nu vor adera la noua schimbare și astfel rămâne deschisă pentru mai târziu, o poartă către noui agitații și disensiuni.

Paritdul național-țărănesc nu are în nici un caz o situație mai bună decât cea din alegerile județene. Dimpotrivă, se va vedea că popularitatea i-a scăzut simțitor. Aceasta fiindcă numărul de voturi din alegerile administrative a fost determinat mai ales de afirmația hotărîtă, pe care o făceau fruntașii acestui partid, că vin la putere.

Faptul că n'au venit, a produs o mare dezamăgire în lumea electorală și le-a înstrăinat multe, foarte multe devotamente și aderențe.

Iar șefia d-lui Iuliu Maniu vine să contribuie și ea la scăderea moralului cadrelor. acestui partid.

Rep.

Japonezii înaintează vertiginos spre Nanking

Shanghai, 23 (Rador). — **Până aseară nu s'a confirmat ocuparea de către japonezi a marelui centru industrial Usih.**

Japonezii au început însă atacul asupra localității Ucing, alt mare oraș industrial chinez, situat pe lacul Taihu, care a fost evacuat de populație.

Mai spre sud, japonezii au înaintat dealungul căii ferate Shanghai-Hangceu, până la 30 km. de acest ultim oraș.

Inaintarea japonezilor spre Nanking este atât de rapidă, încât trupele japoneze, în multe locuri, trebuie să fie aprovizionate de aviație.

Accident de circulație în California

New-York, 23 (Rador). — Două vagoane de tramvai s'au ciocnit la San Diego (California).

Au fost grav rănite 40 persoane. Dintre acestea 9 sunt pe moarte.

Un gest penibil!

D. general Sichitiu, așa zis deblocat dela șefia statului major, atârnând sabia în cui s'a devotat ideologiei țărăniste

D. general Sichitiu, fost șef al statului major, până mai zilele trecute, s'a înscris în partidul național-țărănesc.

N'avem nimic de zis. Fiecare Român are dreptul și este bine să facă politică, fie și în partidul internațional-țărănesc. Dar felul cum d. general Sichitiu înțelege să se încadreze în politica militantă a unui partid, scrisoarea, mai ales, de înscriere pe care d-sa o trimete d-lui Ion Mihalache, constitue un trist document al vremilor de scădere morală pe care le trăim.

D. general Sichitiu a fost pensionat săptămânile trecute prin Decretul de deblocare și de întinerire a cadrelor oștirii. Pensionat înainte de vreme, oricine poate să fie PERSONAL nemulțumit, deși intențiile acelora cari au decretat măsura deblocării s'au inspirat din gânduri bune pentru oștire. Bun sau rău, un decret poate să fie supus discuțiunii. Nu însă și persiflării și ridiculizării chiar de către foștii, înalții demnitari ai țării, mai ales când au fost și ostași.

In ceiace-l privește pe d. general Sichitiu, oricât i s'ar părea d-sale că a fost nedreptățit,

D. GENERAL SICHITIU

atitudini de frondă și de protestare nu ni se par logice mai ales la d-sa. D. general Sichitiu a fost până ieri unul dintre privilegiații soartei. Armata i-a dat toate onorurile, cariera i-a conferit toate satisfacțiile cu putință. D. general Sichitiu a urcat toate treptele demnității militare, până la cea mai înaltă: șefia statului major.

Ce-și închipue d. general Sichitiu că zice opinia publică, atunci când, a doua zi după pensionare, d-sa se înscrie într'un partid politic — oricare ar fi fost el — scriind negru pe alb: „ULTIMELE MASURI LUATE DE CONDUCEREA ARMATEI, PRIN AȘA ZISA DEBLOCARE, M'AU FORȚAT SA ATARN SABIA IN CUI, INAINTE DE VREME". De ce „așa zisa deblocare"? Dacă e „așa zisă", atunci ce este în realitate deblocarea? De ce ține d. general Sichitiu să facă polemică și mai ales cu cine vrea să polemizeze?

Dar intervine un fapt și mai grav. După ce partidul național-țărănesc n'a fost adus la putere pentru motivele cunoscute, cum trebuie interpretată înscrierea în acest partid a fostului șef al statului major al armatei, de până ieri? Și cum să ne explicăm textul scrisorii de înscriere a d-lui general Sichitiu, care vorbește astfel: „ideologia partidului național-țărănesc și posibilitățile lui de adaptare la imperativele vremurilor ce trăim, pe deoparte, iar pe de altă parte programul ce concretizează această ideologie,... îmi dău siguranța că interesele superioare ale neamului vor găsi hotărîți și buni apărători în rândurile acestui partid"!

Trecem peste chestia aceasta cu apărători ai neamului în partidul... național-țărănesc. Pentru d. general Sichitiu probabil că Max Auschnit, kahalul, cartelurile și trusturile jidănești cari susțin național țărănismul cu perciuni, sunt apărători ai neamului! Cum apar însă gestul d-lui Sichitiu și scrisoarea d-sale, față de o hotărîre pe care d. general o prețuia atât până ieri și care a judecat altfel decât d. Sichitiu ideologia și programul partidului național-țărănesc, ferind țara de-o guvernare a Frontului Popular?

Fără îndoială că am ajuns să nu ne mai surprindă nimic, în marasmul vieții noastre politice. Dar dacă nu prea ținem seama de demagogia și aiurelile politicianilor, cari aruncă cu noroi în dreapta și'n stânga de îndată ce li se pare că ambițiile le-au fost nesocotite, nu putem să nu fim îndurerați, rău impresionați, când foști ostași, când un fost șef de stat major alunecă pe panta politicianismului.

Sunt gesturi penibile cari nu fac onoare nici acelora cari le săvârșesc, nici obrazului acestei biete țări!

Conferința Pacificului nu va da nici un rezultat pozitiv

— Șeful delegației americane va părăsi în curând Europa. —

Bruxelles, 23 (Rador). — **Conferința Pacificului a adoptat ieri în principiu ansamblul proectului raportului de declarație, prezentat conferinței, — care are 11 paragrafe, — cu excepția paragrafului 9, care prejudecă asupra viitorului.**

Acest paragraf prevede că „față de divergințele de vederi dintre conferință și guvernul japonez, conferința nu vede posibilitatea de a continua lucrările sale, în măsura în care ea ar voi să intre în legătură cu guvernul japonez."

Proectul de declarație, precizând punctul de vedere al conferinței, va fi examinat Miercuri, întrucât delegațiile chineză și norvegiană au cerut să ia contact cu guvernele lor respective. Orice analiză ar fi acum prematură, delegatul Chinei declarând că nu propune deocamdată niciun amendament.

Cercurile conferinței afirmă că nu sunt prea multe șanse ca până Miercuri să intervină vreo schimbare importantă, delegațiile franceză și engleză păstrând aceiași atitudine ca și delegația americană, al cărei șef va părăsi curând Europa.

D. Maniu a fost ales șef

Ședința comitetului executiv național-țărănesc

La clubul central a avut loc azi dimineață ședința comitetului executiv al partidului național-țărănesc.

Au participat toți membrii, afară de d. profesor Nicolae Costăchescu, fost președinte al Senatului.

D. Ion Mihalache a făcut un scurt expozeu asupra situației politice, arătând că modul cum s'a rezolvat criza de guvern, constitue un motiv serios pentru a nu mai putea rămâne la conducerea partidului național-țărănesc.

D-sa a cerut să i se primească demisia și comitetul să proclame ca șef pe d. Iuliu Maniu, care va isbuti, poate, prin acțiunea ce-o va purta, să redreseze cadrele și să asigure o situație mai bună partidului.

Comitetul a primit demisia d-lui Mihalache și a ales președinte pe d. Iuliu Maniu, care a făgăduit să lupte pentru... naționalismul constructiv, pentru democrația românească și pentru... triumful moralei creștine.

D. IULIU MANIU

Ducele de Alba

a fost numit reprezentantul generalului Franco la Londra

Salamanca, 23 (Rador). — **Corespondentul Agenției „D. N. B." transmite:**

Postul de radio naționalist a anunțat că Ducele de Alba a fost numit reprezentant oficial al guvernului naționalist spaniol la Londra, în executarea notelor schimbate între ministerul de Afaceri Străine al Marei Britanii și guvernul din Salamanca.

Importante hotărîri ale comisiei centrale electorale

Ultimul termen pentru primirea candidaturilor

Comisiunea centrală electorală — în ședința de aseară, a respins, ca neîntemeiate, contestațiile făcute de d-nii Vlădescu, radical-țărănist și N. Crassan din partea partidului „Totul pentru țară" privitoare la ordinea depunerii candidaturilor la Muscel.

In ce privește contestațiile făcute de d-nii Deleanu și Coroianu (nat.-creștini) privind ordinea depunerii listelor la Olt și Nicoară (georgist) la Mehedinți, comisiunea a dispus să se facă adrese birourilor electorale respective, cerându-li-se, în original, procesele verbale privitoare la depunerea listelor.

Comisiunea a rămas să se pronunțe asupra cererilor grupărilor: liberală, nat.-țărănistă, georgistă, la Vlașca, solicitând să se imprime 6 liste pe prima pagină a buletinului de vot, în loc de 4.

Tot în ședința de ieri, comisiunea a acordat partidului țărănist maghiar semnul un pătrat între două cercuri.

In sfârșit, comisiunea a hotărât că ultimile zile pentru primirea candidaturilor vor fi la Cameră, 9 Decembrie ora 6 seara; la Senat, colegiul universitar: 11 Dec., ora 6 seara; la Senat, pentru colegiile comunale și județene: 17 Dec. ora 6 seara; la Camerile profesionale: 19 Dec., ora 6 seara.

In acest sens s'au dat circulări tuturor biurourilor electorale.

Foști luptători italieni vizitează Anglia

Londra, 23 (Rador). — *O delegație de foști luptători italieni a sosit în capitala Angliei spre a răspunde la invitația asociației de foști luptători englezi „British Legion".*

Delegația italiană este condusă de d. del Croix, președintele Federației foștilor luptători italieni.

Regele George al Angliei va primi azi pe membrii delegației italiene.

La Tokio s'a ținut o mare întrunire antibritanică

S'a cerut desființarea societăților filo-britanice și renunțarea la „simpatia britanică"

Tokio, 23 (Rador). — **Corespondentul agenței Reuter transmite:**

Azi dimineață s'a ținut o mare întrunire antibritanică, prezidată de d. Teijiro Yamamoto, șeful partidului Seiyukai.

După cuvântările mai multor personalități politice, între cari d-nii Yamamoto și Toyama, unul din fruntașii societății naționaliste „Balaurul negru", reuniunea a adoptat în unanimitate o rezoluție în care se preconizează desființarea societăților filo-britanice din Japonia, renunțarea la „simpatia britanică", întreruperea relațiilor economice cu Anglia, supravegherea severă a portului Hongkong, și netolerarea vreunei intervenții din partea Angliei sau a altor țări în conflictul chino-japonez.

MANIFESTAȚIE IN FAȚA PALATULUI IMPERIAL

După întrunire, peste 4000 de patrioți, purtând drapele și pancarte, au defilat spre palatul imperial. In fața palatului manifestanții au aclamat pe Impărat.

După această manifestație, o delegație restrânsă a manifestat în fața ambasadei Marei Britanii, somând guvernul britanic să examineze din nou atitudinea sa față de conflictul chino-japonez.

Organizațiile comuniste din Elveția vor fi desființate

Zuerich, 23 (Rador). — „Neue Züricher Zeitung" crede a ști că în urma recentelor descoperiri cu privire la birourile de înrolări de voluntari pentru Spania, consiliul federal va desființa organizațiile partidului comunist din toată Elveția.

Știri și polemici

IERI după amiază, M. S. Marele Voevod Mihai a fost la aeroportul Băneasa, unde d. inginer Racoviță a prezentat un nou tip de avion, Icar.

Măria Sa a fost întâmpinat de conducătorii aviației noastre.

D. căpitan Max Manolescu a prezentat noul aparat.

*

ORGANIZAȚIA Frontului Românesc din Cluj a ținut aseară ședință și a arătat că rămâne solidară cu d. dr. Al. Vaida Voevod.

*

IN URMA numirii d-lui inginer Ioan Bujoi ca titular al ministerului de industrie și comerț, a rămas vacant locul de președinte al Consiliului Superior al Cartelurilor.

Noul președinte va fi numit cel mai târziu până Joi.

*

D. VIRGIL POTARCA, fruntașul național-țărănesc a vizitat pe d. C. Angelescu, fostul guvernator al Băncii Naționale cu care a avut o lungă consfătuire.

*

D. dr. PETRE TOPA, noul subsecretar de stat la ministerul muncii, va candida, pe lista guvernului, la Durostor, unde are largi simpatii în rândurile coloniștilor macedoneni din regiune.

*

IN JUDEȚUL Constanța s'au produs grave inundații.

In târgușorul Cogealac, din cauza ploilor abundente, s'au prăbușit mai multe magazii cu cereale.

*

ȘEFUL guvernului a conferit aseară cu d. dr. Al. Vaida-Voevod, punându-l în curent cu ultimele aranjamente făcute pentru definitivarea candidaturilor.

*

ASTAZI la ora 10 dim., s'a deschis sesiunea proorogată a Sf. Sinod, sub președinția I.P.S.S. Patriarhul Miron Cristea.

Ordinea de zi a actualei sesiuni cuprinde: Alegerea a doi noui membri în Sinodul permanent; reforma învățământului religios. Intre altele reforma prevede trecerea școalelor teologice sub conducerea Bisericii, așa cum prevede legea de organizare a Bisericii ortodoxe.

Inaltul for bisericesc va avea apoi să discute, controlul pe care ministerul cultelor, vrea să-l exercite, la întocmirea și aprobarea bugetelor eparhiale.

*

MIERCURI se întrunesc în ședință membrii delegației permanente a partidului agrar subt președinția d-lui C. Argetoianu.

*

D. COSTACHESCU a presidat Luni seara ședința delegației permanente a organizației național-țărăniste din Iași, explicând motivele pentru cari nu s'a ajuns la o colaborare de guvern cu d. dr. Al. Vaida Voevod.

*

AZI DIMINEAȚA a circulat svonul că d. Grigore Filipescu-Tantieme va fi desemnat vice președinte al partidului național-țărănesc.

Cercurile național-țărăniste precizează că lucrul acesta nu este cu putință, fiindcă d. Tantieme nu face parte din partid și, chiar dacă ar fi înregimentat în cadrele active ale național-țărăniștilor, nu ar avea cum să treacă ca vice președinte, deoarece aceste demnități potrivit statutelor sunt limitate.

*

ESTE INEXACTA versiunea că d. Ion Mihalache va fi ales vice președinte al partidului național-țărănesc.

In conformitate cu statutele, d-sa rămâne membru al partidului fără să ocupe în erarhia de club vre-o demnitate.

*

AZI, la prânz, a avut loc la Casa centrală a asigurărilor sociale, primirea oficială a E. S. Salvatore Gatti, președintele consiliului legislativ fascist și senator, în prezența ministrului muncii, subsecretarului de stat, secretarului general și a tuturor directorilor respectivi.

*

COMISIA electorală a partidului liberal a lucrat azi dimineață sub președinția d-lui Franasovici și a hotărît în mod definitiv locurile pe cari le vor ocupa pe listele de candidați, membrii Frontului Românesc și ai partidului naționalist democrat.

D. Octavian Goga, președintele partidului Național-Creștin, a trimis tuturor șefilor de organizații județene o circulară cu indicații privitoare la propaganda electorală și la măsurile de luat spre a asigura libertatea alegerilor.

*

IN fața tribunalului militar din Craiova, a continuat ieri procesul studenților legionari dela Cernăuți.

Toți martorii au depus favorabil.

Sentința se va da astă-seară.

*

SUB pretextul că e suferind, d. profesor Nicolae Costăchescu nu a venit în Capitală să ia parte la ședința comitetului executiv al partidului național-țărănesc.

*

Ziarul „Dreptatea" de aseară, scrie:

„PARTIDUL NAȚIONAL-ȚARANESC ESTE ADANC ȘI SINCER MONARHIC".

...Sentimentele acestea nu se scriu, nu se strigă.

Ele trebuie să fie dovedite prin fapte.

*

PENTRU locul de senator al colegiului universitar din București, vor candida d-nii: Em. Antonescu, decanul facultății de drept, prof. Istrate Micescu și prof. dr. Danielopol.

„Revoluțiile" d-lui Mihalache

15 Noembrie 1935–23 Noembrie 1937

D. Grigore Filipescu-Tantieme, căruia urma să i se dea un ciolan de ros dacă național-țărăniștii veneau la guvern, și-a luat sarcina să-l apere pe d. Mihalache de acei cari îi arată greșelile politice săvârșite ca șef de partid.

Și d. Tantieme nu se sfiește să scrie — noroc că ziarul d-sale e strict confidențial și se desface doar pe la cluburi, ascuns — următoarele rânduri hazlii:

„D. Mihalache nu amenință niciodată. D-sa simțea nevoia să convoace comitetul executiv în timpul crizei. N'a făcut acest lucru."

Câte cuvinte, atâtea minciuni! Nu amenință d. Mihalache?

Să ne întoarcem cu doi ani în urmă.

Partidul național-țărănesc era foarte nerăbdător. Dorea putere. Cu orice preț. Dar pentrucă nu putea, pe cale normală, să ajungă la guvern, a anunțat o „maare" revoluție în ziua de 15 Noembrie 1935.

Intre timp, d. Mihalache a primit câteva comunicări dela d. Ion Inculeț, care l-a asigurat... că viitorul e al partidului național-țărănesc și... revoluția n'a mai avut loc.

Alte comentarii sunt de prisos.

Subliniem doar că azi, 24 Noembrie, d. Mihalache a exercitat o nouă amenințare: a trecut șefia d-lui Maniu.

După cum, însă, nimeni nu s'a speriat la 15 Noembrie 1935, tot așa nimeni nu se intimidează de ceeace s'a făcut azi, 23 Noembrie.

Dela Palatul Regal

COMUNICAT Nr. 87

MAREȘALATUL Curții Regale face cunoscut următoarele:

In ziua de 22 Noembrie 1937 MAJESTATEA SA REGELE a primit în audiență de lucru pe d. general adjutant PAUL TEODORESCU, subsecretar de Stat la ministerul apărării naționale.

MAJESTATEA SA REGELE ȘI MARIA SA MARELE VOEVOD MIHAI DE ALBA IULIA au luat dejunul la ALTETA SA REGALA PRINCIPESA ELISABETA.

După amiază MAJESTATEA SA REGELE a primit în audiență pe d. Matila Costiescu-Ghika, ministru plenipotențiar.

Redactor responsabil: EUGEN VICTOR POPA

Tipografia Ziarului „UNIVERSUL" Str. Brezoianu 23—25 București

„ASOCIAȚIUNEA TRANSILVANIA" SIBIU

6 pagini 3 lei

ANUL VI, No. 930 Joi 25 Noembrie 1937

Taxa poștală plătită în numerar conform aprobării Dir. Gen. P.T.T. No. 118.370/1934

Porunca Vremii

TRIBUNĂ ZILNICĂ DE LUPTĂ NAȚIONALĂ ȘI CREȘTINĂ

Abonamente Anuale: Lei 1000 pentru instituții și sprijinitori; Lei 800 pentru orașe; Lei 600 pentru sate. Se primesc și abonamente pe 6 și 3 luni

Orice sumă se poate trimite prin Casa de economii și Cecuri poștale (CEC) astfel: ABONAȚII PENTRU CONTUL 1224; DEPOZITARII „ „ 10405

Director: Dr. ILIE RĂDULESCU

Redacția și Administrația: BUCUREȘTI I, Str. Sărindar 18

TELEFON: Direcție, redacție 4.1853; Ad-ție publicitate 4.1852

„România este o Monarhie, și monarhul are dreptul de a-și alege miniștrii pe cari-i crede mai potriviți pentru nevoile țării, iar Țara, Țara singură, poate declara prin votul ei dacă alegerea făcută corespunde dorințelor ei.

Oricine, de oriunde, își permite să pretindă ca noi să ascultăm de îndreptări străine, fie și cel mai bun prieten, dovedește, în afară de uitarea acestor principii de conducere, că nu știe două lucruri:

Ce este regele Carol și ce este poporul românesc".

N. IORGA

(In articolul intitulat „Ce înseamnă această somație?")

Dați-vă obolul pentru salvarea altarelor!

Partidul paraponisiților

Am spus de ieri că înscrierea d-lui general Sichitiu, fostul șef, de acum trei săptămâni, al Statului Major al Armatei, în partidul național-țărănesc, constitue un gest penibil de oroare politicianistă. Cât privește cererea de înscriere în partid, a d-lui Sichitiu — scrisoarea aceia cu „așa zisa deblocare", cu „sabia atârnată în cui" și cu siguranța d-lui general că „numai ideologia și programul partidului național-țărănesc pot servi interesele superioare ale neamului" — să nu mai vorbim de ea! Se oglindește în rândurile d-lui general Sichitiu, trist și îngrijorător, întreg marasmul păcătoasei noastre vieți politice.

Eram aproape hotăriți — în fața acestui gest de uluitoare indelicatețe — să nu mai răsucim un cuțit în carnea nației și, luând act de un deces moral, să trecem cu tăcerea noastră peste cazul d-lui general Sichitiu. Dar „Dreptatea", oficiosul de ieri al d-lui Mihalache și de azi al d-lui Maniu, inconștientă ca totdeauna, exultând de bucurie, trece la unele provocări, care nu pot rămâne fără răspuns. Ghellerii partidului național-țărănesc scriu, într'adevăr: „când șeful de-acum patru săptămâni al Statului Major român se înscrie în rândurile partidului național-țărănesc, cum se mai poate vorbi de... comunism și internaționalism? Se poate presupune atâta lipsă de informație la șeful unui stat major"?

Ați înțeles! Partidul național-țărănesc nu mai este... nici comunist, nici internaționalist. Intrarea d-lui general Sichitiu i-a luat acest caracter, dacă l-a avut, sau l-a spălat de orice acuzație, dacă, într'adevăr, bolșevismul acestui partid n'a fost, în realitate, decât o infamă invenție a dreptei huliganice. De ce? Fiindcă d. general Sichitiu a fost, de!, șeful Statului Major. Și, prin urmare, dacă d. general nu poate fi socotit trădător, este exclus ca d-sa să fi fost prost informat. Nu stăruim asupra baghetei magice, cu care d. Sichitiu a făcut minunea transformării perciunilor incendiari judeo-țărăniști în plete patriotice. Dar ni se pare că tocmai aci, în această încercare de a acoperi, cu mantia unui prestigiu ostășesc, turpitudinile comuniste, stă tot penibilul gestului d-lui general Sichitiu.

Țipă Ghellerii: „nu se poate presupune atâta lipsă de informație la șeful unui stat major"! Mă rog, cum vine asta? La Statul Major se face politică? Se judecă partidele și acțiunile lor, spre a se ajunge la o părere asupra fiecăruia din ele? Știam că în armată, politica nu este numai interzisă, dar sunt ofițeri cari au suferit pentru o simplă și nevinovată simpatie față de mișcarea naționalistă. Atunci? A fost transformat Statul Major al Armatei, sub d. Sichitiu, în club politic? Mărturisim că nu ne este ușor să dăm un răspuns. Ni se pare, totuși, că Ghelerii au, întrucâtva, dreptate și că s'a făcut, într'adevăr, la Statul Major al d-lui Sichitiu mai multă politică, decât tactică și doctrină militară. De ce spunem asta?

pentrucă este, fără îndoială, stranie graba cu care d. Sichitiu s'a orientat politicește, plasându-se, cu sabia în cui, la național-țărăniști. O delicatețe, o elementară eleganță pretinde oricărui fost înalt demnitar să mai stea, înainte de a se hotări la anumite acțiuni politice, un an, doi, deoparte. Dar unui militar, mai ales, care n'a fost familiarizat deloc cu politica, care n'a cunoscut vreme de 35-40 de ani decât datoria lui ostășească, nu-i trebuie oare, dacă nu un an, cel puțin câteva luni pentruca să-și dea seama de ceiace se petrece în jungla politică?

Un distins profesor universitar îmi spunea ieri, foarte judicios: „gestul reprobabil al d-lui general Sichitiu dovedește elocvent că măsura deblocării — chiar dacă a lovit și elemente valoroase — a fost mai mult decât necesară, spre a elimina din oștire, un anumit putregai". Putregaiul oamenilor cari, deși pretind c'au servit patruzeci de ani țara, nu întârzie s'o deservească la prima paraponiseală și să facă dintr'o chestie personală, răzmeriță de stat. Ei bine, cum să nu-ți fie silă de aceste moravuri politicianiste, când un om care, pornind dintr'o colibă de sat, a urcat toate treptele onorurilor și satisfacțiilor, când un general care și azi, are, slavă Domnului, o pensie omenească, în vreme ce sunt atâția alți Români vrednici cari mor de foame, e gata — la prima nemulțumire — să facă cor cu Izrael, dușman al nației?

Să fim, însă, sinceri! D. general Sichitiu, „așa zisul" deblocat, a atârnat sabia în cui și-a descins în arena demagogiei țărăniste, nu din admirație pentru o ideologie și un program pe cari nu le cunoaște, ci din răzbunare. Graba d-lui Sichitiu de a se „orienta" politicește, vine din dorința d-sale de a plăti unele polițe. Nu vei ajunge, însă, d-le Sichitiu, să onorezi scadențele pe cari ți le imaginezi. Și nu din altă cauză, ci numai din nedesmințitul adevăr istoric că paraponiseala n'a fost niciodată o armă de luptă biruitoare. Partidul național-țărănesc își face o rațiune de existență din a colecta toate nemulțumirile personale, toate ranchiunele și dușmăniile. Ei bine, soarta îi e definitiv pecetluită: VA RAMANE UN PARTID AL PARAPONISIȚILOR, CARE VA MURI MAI CURAND DECAT PARAPONISIȚII.

DR. ILIE RADULESCU

P. S. Mâine, tot în legătură cu paraponul: ȘANTAJUL CARE NU MAI PRINDE!

Astfel a visat că poate
Sorbi Neamurile toate,
Când porni de peste Nistru
IUDA focul lui sinistru!

Dar această crudă fiară, —
Ce-a 'nghițit, va da afară,
Căci „FASCISMUL" — os urât, —
I-a proptit un pumn în gât!...

Și-acel pumn,—ca să-l răstoarne,—
O să-i cadă și'ntre coarne,
Să nu mai viseze-anume
C'o să'nghită 'ntreaga lume!...

Moftul lunian la licitație

de I. P. PRUNDENI

De mai multă vreme d. Iunian e omul care se agită. Vanitos ca nimeni altul, inteligent cum sunt puțini și plin de talent retoric din belșug, d. Iunian s'a socotit învestit cu o misiune deosebită: să salveze democrația. Ca și când din ciobur ile risipite pe toate maidanele, s'ar mai fi putut reface, cu virilitatea și prestigiul ei de altădată, o ideie care s'a prefăcut de mult într'o nesfârșită tristețe de ruini. Ca un zidar genial, cu mistria în mână și sorțul la gât, d. Iunian, cu toate pachetele lui de nervi foarte sensibili, s'a așezat pe schele, a chemat pe Bergman să-l fotografieze și pe Haim să-i caligrafieze sughițurile de gândire.

După această primă operație demnă de cea mai savuroasă operetă, d. Iunian a deschis, cu toate onorurile cuvenite, în tăcănitul de jazz al linotypurilor judaice, cruciada democrată.

Discursurile sale elegante, profunde, agresive și duioase câte-odată, revărsate cu o generozitate de nabab pe toate potecile țării si năvalnice în dăruirea lor, ca o inundație a Nilului, ca să fertilizeze un pământ condamnat la sterilitate, i-au creiat o legendă și cineva i-a pus pe cap cununa de mântuitor, împodobită cu toate strălucirile de bâlci, cu care l-au cinstit cioplitorii de opinie publică.

După multele dezertări înregistrate cu durere de hahamii democrației și după nenumăratele defecțiuni cari au năruit un splendid edificiu de carton ideologic, intransigența d-lui Iunian a fost pusă în bâț, sau în vârful plaivasului și purtată în triumf prin ghettouri și sinagogi, iar ziarele indopendente — vorba vine — i-au cercetat ambițiile, i-au răscolit puterile, ca să tragă, însfârșit, dintr'o admirabilă dialectică de sofisme cu aparențe logice, o concluzie potrivită: d. Iunian, o nădejde a democrației.

De doi-trei ani de zile rotativele duduie neîncetat și reporterii lui Kalman, cu buzunarele doldora de cheltueli de deplasare, l-au urmărit pretutindeni, furându-i gândurile pentru fiecare ediție, interpretându-i declarațiile, anticipându-i intențiile. Niciunul din oamenii noștri politici nu s'a bucurat de atâta atentie din partea gazetelor din Sărindar, nimeni nu s'a trezit, ca d. Iunian, când mijesc zorile, după un vis dulce, șoptit cu discreție, la ureche, de Blumenbergii patrioți, om de caracter, voință de cremene, vehemență de lup și abilitate de vulpe. Cum să nu se vadă mare cineva peste care a pus mâinile, în chip ritual, rabinul Niemerover și pe care comunitatea l-a primit în rândurile sale cu încredere și iubire? D. Iunian a fost și este mai ales, un răsfățat al presei izraelite.

E drept că d. Iunian, la rândul său, n'a rămas dator. Polițele dela Blank i-au fost ertate și, fricum, ele puteau să fie lichidate prin devalorizarea pe care istețul technician al finanțelor românești a predicat-o din convingere și fără interes și pe care ar fi practicat-o cu pasiunea celor douăzeci de milioane rămase neonorate, dacă i s'ar fi încredințat ministerul de astăzi al d-lui Cancicov. Așa dar d. Iunian n'a vrut să fie dator nimănui. Pretul ajutorului evreiesc a fost plătit. D. Iunian urmărește reabilitarea democrației, condamnând cu onestitate metodele totalitare. Când a putut a calomniat dreapta. Când i s'a oferit prilejul a elogiat calitățile evreilor. A refuzat să intre în cartel cu guvernul ca să-și păstreze libertatea de acțiune. Care? Apărarea lui Israel, împotriva amenințărilor antisemite.

D. Iunian e o speranță a lumii evreiești. Dovada: rupându-se din organizația liberală din Chișinău, comunitatea de-acolo, după o sumară deliberare, în care toți au simțit, într'o mișcătoare unanimitate, la fel, a dat ordinul așteptat: votați pe Iunian!

Dar mai este încă și altceva. Era nevoie de o răfuială cu românismul. Șireți din fire și prudenți peste măsură cu pielea și privilegiile lor, jidanii nu puteau să se ia de piept cu țara, decât prin cineva plătit ca să se degradeze. D. Iunian a primit

(Urmare în pagina 3-a)

Viermele ce roade mărul...

(„In Saxonia s'au înființat clase separate pentru elevii evrei". — Ziarele)

Acest mare adevăr,
Cine nu-l cunoaște oare?:
Viermele pătrunde'n măr,
Când e mărul încă floare!

JIDOVIMEA 'ntre noroade, —
Ou-ale sale făr'de-legi, —
Este viermele ce roade
Mărul omenirii 'ntregi!...

Iată de ce, omenirea, — trează astăzi, — e datoare:
De-acest vierme să-și ferească pruncii, — mercle-i în floare!...

RADU BARDA

DEMAGOGUL TRANSFUG

Așa dar, d. Em. Hațeganu, fostul ministru al muncii, a dezertat din rândurile **Frontului Românesc** și a revenit umil, pocăit și cu cenușă pe chelie, la murdara matcă a partidului internațional-țărănesc. Ziarele jidovești l-au sărbătorit ca pe un veritabil plod senil al lui Iuda și i-au omagiat stupidul gest în articole agramate. Fiecare mâzgălitor infam al hârtiei și fiecare bâlbâit circumcis al cuvântului tipărit, s'a pronunțat asupra personalității culturale și, vezi Doamne, politice a inconștientului transfug. De unde până mai ieri aceiași îndobitocită presă a Sărindarului galițian avea cuvinte de hidoasă ocară la adresa tuturor adepților vaidiști, iată, că datorită unui act de trădare, d. Hațeganu se vede înălțat astăzi în cerul slavei, ca țiganul din poveste pe cele nouă perne furate.

D. Emil Hațeganu este un amuzant profesor al universității din Cluj și un notoriu demagog al Ardealului. Un om care a ajuns la o situație pe care numai cei loviți cu proverbiala oiște în creștet pot s'o râvnească atunci când nici o virtute reală nu-i îndreptățește, convinși fiind însă că norocu-i de partea prostului. Da, norocul întotdeauna l-a avut în paza lui bună pe d. Em. Hațeganu. Deaceea i s'a încredințat o catedră universitară, deaceea i s'a dat conducerea unui departament, deaceea se bucură de o relativă celebritate politicianistă și în sfârșit, deaceea mă ocup eu de d-nia sa, acum. Din simplul motiv că e norocos. Și relev precizarea asta, la care, personal, țiu extrem de mult.

Cum își justifică d. Hațeganu „demisia" din gruparea d-lui Vaida Voevod? Excelenta mediocritate a trimis o scrisoare șefului maziilt de la Topoloveni. Zice între altele fumuria magnificență că deoarece **Frontul Românesc** a deviat dela făgașul programului său inițial, prin cartelul electoral hotărît cu guvernul, d-nia sa nu mai poate să militeze în falanga lui Numerus valahicus. Cică i s'ar fi năruit în suflet un castel întreg de iluzii. S'a răsucit d. Hațeganu nopți dearândul în coșmarul torturilor lăuntrice, s'a sbuciumat aprig, s'a luptat mereu și dârz cu fantomele negre ale proorilor certitudini, a ars pe rugul suferințelor fictive, în fine un adevărat dezastru mondial s'a petrecut în vidul interior al bietei sale ființe. În urma unei asemenea tragedii distrugătoare s'a decis — vai, ce eroism mercenar!, — să se reîntoarcă în turma lui Mihalache cel răspopit. Și s'a reîntors. Urletele din grota clubului de pe strada Corăbiei l-au primit ca pe un sol al biruinței. Iar nenorocitul pocăit, în chip logic, și-a pus capăt durerilor sufletești. Și așa s'a terminat jalnica epopee de bâlci jidovesc a jalnicului impostor politic, pe care un simț de elementară demnitate umană mă împiedică să-l fixez în țărușii vorbelor meritate. Căci expresiile folosite aici, raportate la mărșăvenia faptei, sânt doar cavalerești eufemisme și tandre mângâieri de spini pe spinarea obezâ a dezertorului.

In fond „părăsirea" d-lui Hațeganu izvorește din zădărnicirea unor meschine interese locale. Prin fuziunea temporală a d-lui Vaida Voevod cu guvernul, fără îndoială că proiectele ramolitului transfug au fost puțin stingherite. Și asta, din capul locului, nu-i convenea flămândului parvenit al Clujului, obișnuit să tragă din stările politice maximum de câștig material.

Să admitem prin absurd că **Frontul Românesc** a deviat niței dela comandamentele lui programatice. Ei și? Scuză oare faptul acesta reîntoarcerea la o matcă din care te-ai rupt și împotriva căreia ai activat? Dacă desamăgirea i-ar fi fost sinceră, d. Hateganu Emil trebuia să rămână singur pe poziție sau să se izoleze. Ori — de ce nu? — să-și alcătuiască d-nia sa un partid, proprietate exclusiv individuală, cu drept de moștenire...

Nu, domnilor, fosta sa excelență și actual măscărici al democrației destrămate e un transfug și un trădător în recidivă. Atâta tot.

Să nu ne surprindă. Demagogul este etern consecvent cu el însuși.

Septimiu Bucur

Mesianism și iluminism proletar

Unui necunoscător al marxismului, sau chiar și unui cunoscător superficial, titlul pus în creștetul acestor rânduri ar putea să-i pară tendențios sau deplasat.

Iluminismul și mesianismul nu pot găsi încadrare într'o disciplină științifică, mai ales când aceasta este pozitivistă sau materialistă.

Tonul utilizat în legătură cu misiunea și importanța proletariatului, dar, în special atribuirea și motivarea acestei misiuni, ne îndreptățesc să vedem transpunerea vechiului mesianism iudaic și iluminismul sectarilor, în rezolvarea chestiunii sociale.

Impământenitorul marxismului la noi, Dobrogeanu-Gherea, se găsea în unison cu dascălul său, predicând despre clasa proletară că este sortită să fie întemeietoarea organizației sociale care va urma celei prezente.

De altfel, mai înainte de apariția marxismului, propovăduitorii reformei sociale, printre cari un Saint-Simon, Fourier, etc., vorbeau pe același ton, despre o nouă rânduială socială, realizată de un „nou creștinism".

Manifestările marxismului sânt identice cu ale unei religii, inclusiv aspectul mistic.

Posibilitățile de emancipare și salvare ale societății, spunea Marx, se găsesc în constituirea înăuntrul lumii burgheze, a unei clase care va trebui să „rezume", în ea, tot ceiace este mai inuman, ca, mântuindu-se pe sine, să curețe tot ceiace e rău.

Încât pe bună dreptate, un leader al socialismului francez, antebelic, pretindea că este marxist pur când afirma că „întocmai cum Dumnezeul creștin s'a coborît până la ultima treaptă a umanității suferinde, pentru a salva umanitatea întreagă, și întocmai ca Mântuitorul, pentru a salva pe toți oamenii, a trebuit să se reducă la un grad de lipsă aproape vecin cu animalitatea, tot astfel proletariatul a trebuit să se despoaie de orice Drept, pentru a se putea ridica pe urmă, ridicând odată cu el întreaga umanitate".

Mulțimea iubește miturile, care-i hrănesc imaginația și o fertilizează, iar când ele se spulberă, își creiază cu hărnicie, altele, spre a-și potoli aviditatea, setea fanteziei.

Duzine de decenii, teoria contractului social, artificială și anostă, a terorizat Dreptul, reglementând și justificând aberații. Perimată, i se substituie acestui mit democratic, mitul socialist al proletariatului.

Chipul în care se desfășoară expunerea teoriei luptei de clasă, te face să crezi că ar exista o lege într'un imperiu supra-pământean, care s'a revelat în mintea lui Marx, iar lucrătorii sunt instrumentele unei dialectice, care exista acolo înainte de a se coborî pe pământ.

Raționamentul marxist, defectuos și infidel raționalismului din care emană, pornește și ajunge aici, dela credința că mulțimea se conduce și activează rațional, în funcție de cunoaștere și voință deliberatorie.

Ceiace denotă o totală ignorare a psihologiei mulțimii.

Suveranitatea socială a clasei proletare și infailibilitatea ei în cunoaștere sunt himerice și iluzorii. Mitologia proletariană, cum o denumește așa de expresiv, undeva, Berdiaeff, este o aberație rațională și o construcție de noui ficțiuni. În failibilitatea autentică nu poate fi decât fructul unei iluminări spirituale și o transfigurare radicală a omului. Lucru care nu poate fi conceput în cadrul teoriilor materialiste ale socialismului pretins științific, construit de Marx.

Că teoria pontifului comunist asupra proletariatului și a misiunii sale mesianice nu e științifică, ci aureolată de elemente mitice, pseudo-religioase, o devedește nu numai atmosfera mișcării pe care a produs-o dar și existența categorică a textelor autentice.

Dotând clasele oprimate cu misiuni mesianice, ireale, Marx le-a iluzionat conștiința, exagerându-le rolul și derutându-le a dăunat adevăratelor și realelor interese și meniri.

Surogat, iluminismul proletar nu poate avea decât valoarea, forța și calitatea surogatelor.

VALERIU MARTIN

Camașa de Forță

Mersul boalelor

După o credință populară, se zice că toamna umblă boalele.

In Capitală, au fost, ieri, următoarele cazuri de epidemii:

Scarlatină, 14 cazuri; Tuberculoză, 80 de cazuri; Sifilis, 29; Febră tifoidă, 15; Febră aftoasă, 24; meningită, 13; Tuse măgărească, 43; Lepră 18; Național-țărăniști, 4!

Scuză

Disperat că partidul internațional-țărănesc n'a fost adus la putere, d-rul Lupu a mers la Biserică și a făcut jurământ că nu va mai bea de-acum încolo decât apă.

Deunăzi, însă, doi amici îl găsiră în zori de zi, lângu'n gard — beatturtă:

— Doctore, ce e cu tine?

— Dragă...

— Cum, dragă? Făgăduiseși să nu mai bei...

— Da, dar... ăăă..., hâc... să vedeți...

— Ce să vedem?

— M'am 'mbătat...

—Te-ai îmbătat ca un porc!

— Da... dar... să vedeți cum a fost...

— Cum a fost?

— Ăăă... ăăă... M'am 'mbătat... Și dac' m'am 'mbătat, hâc, am căzut într'un fel de d'aia... cum dracu'i spune?... Am căutat într'un fel de... hâc...

— Într'un fel de amnezie...

— Ezact... Într'un fel de... amnistie și d'aia m'am 'mbătat...

Albania regelui Zog

de ANTON BALOTA

Nu scriem azi numai ca să amintim că la 28 Noembrie se împlinesc 25 de ani de când poporul albanez, cel mai apropiat de noi prin origine din Balcani, și-a putut câștiga independența.

Nu scriem nici numai ca în bucuria comemorării să amintim cu legitimă mândrie și fericire că proclamarea independenței de către Ismail Kemal Vlora la 28 Noembrie la Valona a avut o lungă și migăloasă pregătire dusă pe pământul nostru ca între frați.

Nu scriem pentruca în această zi festivă să transcriem aci o seacă lecție de istorie.

Nu vom aminti nici despre crearea spiritualității naționale albaneze prin Albanezii din Italia de sud și interesul european pentru cauza albaneză, nu vom aminti nici pe Albanezii intrați în serviciul Inaltei Porți care au știut să utilizeze și protecția dar și slăbiciunile sultanilor, lăsând energia de acasă să se poată apăra liniștită contra celor mai noi atentate: poftele balcanice.

Vom căuta numai să descifrăm, din învălmășagul întâmplărilor, cum firul faptelor se înnoadă în jurul unei vieți care mereu tânără, adică mereu activă față de viață, se concentrează într'un singur nume — M. S. Ahmed Zog.

La 1912, — atunci când bătrânii proclamau independența Albaniei ca un act menit să arate în pragul lichidării otomane, ce se și deschisese, drepturile albaneze, — Ahmed Zog, — urmaș al unei vechi familii conducătoare de trib din munții nordului albanez — nu avea decât 17 ani, căci se născuse la Burgajeti în 1895. Soarta va înnoda însă curând viața adolescentului, ce până atunci fusese, spune-se, elev al școlilor noastre secundare, cu lupta cea mare prin care neatârnarea proclamată se va împlini.

Noul stat fusese proclamat în plin război balcanic în care fiecare din tre supușii de ieri ai Sultanului dorea cât mai mult pământ pentru sine. In războiul acesta, în care Albanezul lupta dintr'o dată contra tuturor, tânărul Zog va întreprinde prima Sa acțiune publică, primul inel din lanțul de fapte ce va confunda viața Lui cu vremurile învierii statului lui Skanderberg. Tânărul de 17 ani luptă cu arma în mână în fruntea muntenilor Săi în contra tuturor străinilor ce încercau să încalce din nou pământul neamului Său. Scutari, cetatea pentru apărarea căreia lupta El, va cădea, dar nu numai că faima Sa de luptător era stabilită, dar ceva mai mult, Europa, în fața vioiciunii rezistenții albaneze ce desvăluia acum și militar existența unor organisme politice albaneze, nu a putut, cu toată victoria aliaților balcanici, să nu recunoască regatul Albaniei.

Cel dintâiu regat albanez, regatul lui Wilhelm de Wied, însemnând mândrie legitimă pentru toți albanezii ce vedeau timpurile lui Skanderberg reînviate, nu putea reprezenta însă o formă stabilă de guvernare între acești oameni învățați de totdeauna, chiar sub Turci, să nu fie conduși decât prin ai lor. De aci freamătul ce cuprinsese curând țara, freamăt în mijlocul căruia tânărul Zog, ce se păstra pentru zile mai grele, își arăta hotărît o altă fațetă a configurației sale sufletești. Ca unul ce jurase „bessa". — credință, — regelui, cu toată dușmănia ce i-o arătau oamenii nouii stăpâniri el înțelege să-și ție cuvântul sfânt de oarece El rămânea credincios ideii de patrie, care trebuia împlinită cu orice preț.

Atunci însă când regele dat de Europa fugi, când aceasta sguduită din nou de războiu părea că pune iarăși în pericol patria albaneză, războinicul se redeșteptă. In sud Grecii prădau și pârjoleau, în nord soarta nenorocită a oștilor sârbe aducea până pe pământ albanez un războiu de guerilla, în aceste împrejurări tânărul trecu din nou la luptă în fruntea cetelor sale de malisori (munteni) alăturându-se Austriacilor ce, promițând independența, însemnau liniște.

Curând însă Ahmed Zog, care nu putea inspira prea multă siguranță planurilor adevărate ale germanilor cari doreau o Albanie independentă dar în slujba lor, trebui să ia drumul Vienei unde Academia militară avea să-i dea pregătirea sistematică atât de necesară viitoarei sale opere.

Intors la sfârșitul războiului între malisorii săi, știu și putu să influențeze din nou hotărîrile Europei, cuprinzând el, înaintea Sârbilor, Scutari. Se asigura astfel în vremurile grele ale anilor 1918-19, când statele vecine și chiar și Italia căutau din nou să ciopârțească Albania, siguranța celui mai periclitat hotar.

Până acum în cariera viitorului rege dominase conducătorul războinic; de aci înainte însă organizatorul, omul politic va trece pe primul plan.

Ahmed Zog era acum comandantul tuturor forțelor naționale, dar într'un stat ce independent teoretic avea mai multe guverne locale dependente de puteri streine. El va reuși însă prin strădania și autoritatea sa, să întrunească la Lushnja (21 Ianuarie 1920) congresul tuturor delegaților naționali ce vor demite

(Urmare în pag. 11-a)

SPORT

Palmaresul nostru internaţional

şi întâlnirea cu Egiptul

Cel mai tare match de trial l-am văzut Duminică. Două echipe, egale aproape ca valoare, s'au întâlnit, pentru ca să poată da selecţioneurilor pe cei „11" jucători ce urmează să ne reprezinte ţara în matchul dela Cairo contra reprezentativei Egiptului.

Aproape „30" din cei mai buni echipieri din ţară au evoluat pe gazonul din Deal.

Pentru prima oară, de câţiva ani incoace, facem constatarea îmbucurătoare că putem alinia cea mai bună echipă, în faţa oricărui adversar.

Toţi jucătorii au dat deplină satisfacţie.

Merită menţionată această performanţă, dacă nu unică, însă, destul de rară în istoria soccerului românesc. In preajma ultimelor întâlniri cu caracter internaţional, n'am putut încropi niciodată aproape cel mai bun lot. N'am avut jucători în formă, demni de a îmbrăca tricoul naţional.

Acum avem, şi încă prea mulţi. Ce folos însă.

Şi de data aceasta avem ghinion. N'avem cu cine ne bate, n'avem adversar. Programul nostru internaţional e şi aşa destul de sărac.

In campionatul mondial, am căzut la eliminatorii cu Spania şi cu Egiptul.

Din cauza războiului din Peninsula Iberică, nu mai există nici Federaţie a Spaniei şi nici reprezentativă. Adică existau două: una la Madrid şi alta la Santander. Neunite însă, aşa că nici una nu poate fi numită selecţionata Spaniei.

F. I. F. A. neadmiţând situaţia, a decis să jucăm numai matchul cu Egiptul.

Ne-am pregătit serios.

Avem cadre şi şanse să facem impresie excelentă în „ţara faraonilor".

Iată însă că Federaţia egipteană anunţă că nu ne poate primi. F.I.F.A., în acest caz, ne declară învingători.

Iată-ne deci calificaţi pentru turul al doilea al campionatului mondial fără a învinge pe cineva.

S'ar putea spune că am avut noroc.

Noi credem că avem ghinion.

Când aveam şi noi echipă bună, CAZ RAR, şi când speram într'o performanţă excepţională, iată că n'avem cu cine ne măsura.

Curat ghinion

Sau poate-i mai bine aşa.

In orice caz palmaresului nostru internaţional i se poate adăuga victoria asupra Venus-ului.

Cu atâta ne-am ales în preajma matchului cu Egiptul.

O fi suficient ?

N. Dumitrescu

Puneri la punct

ARIPA SCHWARTZ-DOBAY, după matchul de Duminică, e considerată de presa judeo-maghiară, din nou ca cea mai bună. Şmecheria e străvezie. Au intrat în repriza II-a când apărarea Venus-ului, obosită, nu a mai putut da acelaş randament din primul mi-temps. Şi aşa chiar Petea-Iordache sunt cu mult mai demni de echipa naţională. Dealtfel lumea sportivă a înţeles maşinaţiunea şi scopul ei.

D. PICU CHIRICEANU a fost reales preşedinte al Districtului de football Bucureşti.

Ceeace e important e faptul că d-sa ţine să lucreze în tovărăşia unui oarecare Lazăr Glodştein. Păcat ! Aveam o impresie cu totul alta despre naţionalismul d-lui Chiriceanu.

F. R. F. A. se împrumută. Iată urmarea felului cum e condusă federaţia noastră de football asociaţie. Pe noi nu ne mai surprinde. Ne aşteptam la asta. Insă nu aşa de târziu. Să recunoaştem că F. R. F. A-ul a avut destul rezistenţă.

BAZU CANTACUZINO a aterizat forţat în Africa. După cum se vede nu-i reuşeşte nimic popularului Bâzu. E demnă de menţionat perseverarea „asului" nostru.

Bâzu cunoaşte, se vede, proverbul: „Incercarea moarte n'are", altfel nu vedem de ce nu ar căuta să evite aceste eşecuri continue.

F. C. RAPID se reorganizează. Dăm ştirea deşi nu pare de crezut.

Mereu sunt anunţate aceste reorganizări. Se aseamănă cu povestea lupului şi a ciobanului. Acum, chiar dacă ar fi adevărat, nu mai crede nimeni. Noi le dorim reorganizarea, care se pare că ar fi cel mai important punct ce ar trebui realizat acum cât mai e timp. Altfel...

Nidum.

Conducătorii matchurilor de Sâmbătă şi Duminică

Comisia centrală de arbitri a fixat următorii arbitrii pentru matchurile de Sâmbătă 27 şi Duminică 28 Noembrie :

DIVIZIA NAŢIONALA A.

Seria I

Rapid—Jiul la Bucureşti, arbitru d. Chicin (Timişoara).

Chinezul—Olympia C.F.R. la Timişoara, arbitru de Hohn (Arad).

Victoria—Unirea Tricolor la Cluj, arbitru d. Ritter (Timişoara).

Seria II

Sâmbătă, 27 Noembrie

Sportul Studenţesc—Juventus la Bucureşti, arbitru d. Mielu Petrescu (Bucureşti).

Duminică, 28 Noembrie

Ripensia—Venus la Timişoara, arbitru d. Mureşan Anton (Cluj).

DIVIZIA NAŢIONALA B.

Seria Estică

Telefon Club—DVA la Bucureşti, arbitru d. Traian Lungu (Braşov).

Tricolor CFPV—HLA la Ploeşti, arbitru d. Secuşanu (Bucureşti).

Victoria—Textila MW la Constanţa, arbitru d. C. Rădulescu (Bucureşti).

Franco Română—Iahn la Brăila, arbitru d. Farcaş (Galaţi).

Seria Vestică

Victoria—Stăruinţa la Carei, arbitru d. Hustig (Arad).

Tricolor—UDR la Baia Mare, arbitru d. I. Ciurel (Cluj).

Şoimii—CAMT la Sibiu, arbitru d. Tică Iliescu (Bucureşti.

„Venus" susţine Duminică, la Timişoara,

cel mai greu match din acest sezon

Duminică, la Timişoara, „Venus" va susţine cel mai greu match din actualul sezon. De rezultatul acestui match depinde situaţia lui în campinatul de toamnă al primei ligi. In cazul unei victorii asupra Timişorenilor, campionii odată cu cucerirea titlului de campion de toamnă pornesc în returul acestui campionat destul de bine situaţi pentru lupta finală. In vederea acestui match campionii s'au pregătit serios, mai cu seamă în urma matchului de Duminică în care s'a văzut că echipa are câteva goluri care în vederea acestui dificil examen trebuesc umplute.

Astfel sub conducerea antrenorului lor, campionii s'au antrenat eri, avându-se în vedere în special condiţia fizică a jucătorilor care este baza unei echipe de clasa Venus-ului. In privinţa echipei care va întâlni pe Ripensia, nu s'a hotărît definitiv.

Cu toate acestea, după antrenamentul ultim din această săptămână se va cunoaşte adevărata echipă în care, însă, vor figura şi alţi jucători, cari vor înlocui pe cei ce nu au dat satisfacţie Duminică. Va fi însă un match adevărat tare şi plăcut şi credem că va atrage un public destul de numeros.

„Sp. Studenţesc" şi „Juventus"

în luptă pentru cele două puncte

In cadrul campionatului naţional, Juventus întâlneşte Sâmbătă după amiază Sp. Studenţesc. Aceste echipe s'au mai întâlnit şi în trecut, dar niciodată într'un cadru atât de important, ca acum.

Intr'adevăr, prin prizma ultimelor rezultate obţinute putem vedea că ambele echipe sunt în formă încât vom avea ocazia să asistăm la un match destul de tare şi pasionant.

Astfel, în timp ce Juventus reuşeşte să elimine Ripensia din Cupa României la un scor destul de sever, Sp. Studenţesc învinge Universitatea pe teren propriu, ca apoi să cucerească două puncte în dauna Crişanei.

Nu trebuie uitat şi faptul că la antrenamentul Naţionalei au luat parte şi cinci juventişti, între care, foarte probabil că cel puţin unul va face parte din echipa naţională!...

In aceste condiţiuni se observă un oarecare echilibru între forţele ambilor combatanţi.

Cu toate acestea nici una din echipe nu şi-a neglijat forma, ci au căutat printr'un antrenament sever să-şi pună echipa la punct pentru o cât mai bună prezentare, demnă de renumele care se bucură în prezent. Faptul că vom asista la un frumos spectacol, — bine înţeles dacă timpul va permite, — este cert.

Cine va reuşi însă să învingă este greu de spus.

„T. C. R." şi „Sp. Studenţesc"

se pregătesc pentru matchul de Duminică

Duminică se va disputa pe terenul A.N.E.F., finala de rugby a cupei „General Gabriel Marinescu", între T. C. R. şi Sportul Studenţesc.

Intrucât ambele echipe speră să-şi însuşească acest mult invidiat trofeu se pregătesc destul de serios, pentru a se putea prezenta cât mai bine. La aceste antrenamente vor lua parte toţi jucătorii ambelor echipe. Cât priveşte vre'un pronostic ne este greu de dat.

Cu toate acestea înclinăm spre o victorie a T. C. R-ului, care în actualul sezon a reuşit formidabilul tur de forţă de a nu pierde nici un match.

Germania a zdrobit Suedia cu 5-0 (2-0)

In cadrul campionatului mondial de foot-ball, Germania a întâlnit pe stadionul din Altona reprezentativa Suediei de care a reuşit să dispună cu 5—0, un scor dealtfel destul de sever. Echipa Suediei a fost formată în majoritate din jucătorii echipei A. I. K., care dealtfel este campioana Suediei. Cu toate că a reuşit un joc destul de frumos nu a putut ţine piept Germaniei care într'o excelentă condiţie fizică a reuşit un match aplaudat îndeajuns de cei 50.000 de spectatori. Partida a fost condusă de cehul Phützner.

Mişcarea LITERARA şi artistică

Ion Mătasă: Democraţie şi dictatură

In anul 1913, după celebrul manifest program lansat de partidul liberal, în care se prevedeau mari reforme politice şi economice, d. Ion Mătasă a scris cartea „SPRE DEMOCRAŢIE". Din această carte autorul a păstrat unele idei intacte, în timp ce altele, datorită ultimelor evenimente, a fost obligat să le modifice, în general însă a păstrat spiritul democratic din această carte. Dar, cum recunoaşte şi în prefaţă, autorul este nevoit a admite că regimul democratic suferă de unele slăbiciuni, fără însă să aducă şi corectivele necesare. Deci d. Ion Mătasă este un democrat convins, care găseşte bune principiile edictate în timpul revoluţiei franceze şi dăunătoare mişcările totalitare, cunoscute sub denumirea de regimuri dictatoriale.

Firesc că în 1913 exista în România o romantică a democraţiei. Promisiunea partidului liberal de a acorda pământ ţăranilor şi de a acorda drepturi politice tuturor cetăţenilor. Faţă de credinţa generală ce domnea în acel timp, acordarea drepturilor politice părea un eveniment mai important chiar decât marea reformă agrară. Deci ideile democrate aveau un prestigiu inexistent astăzi şi cartea „Spre democraţie" avea o oarecare justificare. După douăzeci şi patru de ani însă multe lucruri s'au schimbat şi, între ele, ideia democrată a suferit mari modificări. In locul idealurilor creiate din filozofia raţionalistă, au cucerit tot mai mult teren principiile naţionaliste şi în locul unui mit internaţionalist şi anarhic se caută aproape în toate statele instaurarea unei noui ordine şi ierarhii de valori.

Dar, deşi autorul nu este întru totul fidel ideilor din 1913, a păstrat întreaga admiraţie pentru democraţie, fără să cerceteze însă mai adânc ceiace se denumeşte cu acest termen. Cartea sa este scrisă în genul manualelor de drept constituţional, făcându-se ecou ideilor umanitariste din apus. Nimeni nu poate contesta frumuseţea captivantă a ideologiei principiilor democratice, dar nu este mai puţin adevărat că aceste principii nu au putut fi aplicate integral nicăieri şi acolo unde s'au aplicat au produs mai mult rău decât bine. Autorul nu poate nega că ideile de libertate, de egalitate sau fraternitate au primit serioase corective în decursul timpurilor, corective cari le-au modificat tot rostul iniţial, dar le găseşte utile şi astăzi.

In această superficială analizare a principiilor cari despart încă şi astăzi lumea în două tabere imense, autorul este firesc să comită greşelile amintite. Democraţia nu reprezintă forma potrivită vieţii şi economiei moderne. Succesivele crize economice şi permanentă resurecţie socială dovedesc din plin acest fapt. Ideologia democrată omite în primul rând elementele biologice şi etnice cari se dovedesc atât de importante în ultimul timp şi meritul ideologiilor totalitare este chiar această reală concepţie etnică pusă în faţa nebuloaselor principii universaliste.

In cartea aceasta revine ca un obsedant leit-motiv justificarea libertăţii prin lupta ce s'a dus pentru ea în trecut. Evident libertatea poate fi utilă acolo unde s'au dus lupte pentru ea, în Anglia, Franţa sau Statele Unite de exemplu, dar la noi principiile liberaliste au fost impuse prin hotărîrile Convenţiei dela Paris din 1856 şi nevoia lor nu a resimţit-o decât o mică parte a populaţiei din Principatele Unite. Credem că germanii sau italienii sunt atât de evoluaţi şi de culţi cum suntem noi şi ei au acceptat benevol răpirea pretinselor libertăţi de cari realmente nu s'a bucurat nimeni în România.

Deci această antiteză între democraţie şi dictatură nu este pătrunsă de obiectivitate. Pornind dela premiza superiorităţii democraţiei nici nu putea ajunge la alte concluziuni. De aceia cartea nu oglindeşte trecerea celor 24 de ani şi reeditarea este caducă, cu tot titlul schimbat.

Eugen Victor Popa

Examenul de capacitate

specialitate „Lucrul de mână" la fete

Comisiunea face cunoscut candidatelor la acest examen următoarele:

IN ZIUA DE 28 NOEMBRIE, ora 11 dimineaţa, se vor prezenta în localul şcoalei Centrale de fete din Bucureşti următoarele candidate: Comşa M., Comşa Z., Constantinescu Alex., Constantinescu G. Elena, Constantinescu Angela, Corcoveanu P., Cosevici Z., Coţicov Alex. şi Petrescu Ioana.

IN ZIUA DE 1 DECEMBRIE, la aceiaşi oră şi în aceiaşi şcoală, se vor prezenta următoarele: Covali Z., Covţim A., Cristea Fl., Cristescu S., Cristescu Elena, Cupa V., Damian L., David Cirlea E.

IN ZIUA DE 8 DECEMBRIE, la aceeaş oră şi în aceeaşi şcoală, se vor prezenta următoarele: Deatcu M., Demetrescu Gr., Diaconescu Lucia. Diaconu Alex., Dicu Ana, Dilancea Elis. Dincă Eug. şi Dinescu Nat.

IN ZIUA DE 12 DECEMBRIE, la aceeaşi oră şi în acelaş local, se vor prezenta următoarele: Doboş M. Doboş Ecat., Dobriş M., Dolinescu L., Dominigheni St., Doniga V., Dordea V. şi Drăgan Vas.

IN ZIUA DE 15 DECEMBRIE, la aceeaşi oră şi în aceeaşi şcoală, se vor prezenta următoarele: Drăgescu Mg., Dragomirescu E., Drăgulinescu M., Drăgulinescu Ecat. Dumitrescu Elena, Dumitrescu Jontescu M., Demetrescu Elena Jana, Demetrescu S. Maria.

Concursurile

soc. „Tinerimea Română"

Sâmbătă 20 Noembrie a. c. a avut loc la „Tinerimea Română" prima şedinţă închinată organizării concursurilor societăţii. Au luat parte d-nele: *Apostoleanu, Racoviţă şi Popescu*, inspectoare ale învăţământului profesional de fete; d-nii: *Gh. Breazul, Petrescu-Zoiţa, Zamfiropol* şi *Sterian*, inspectori ai învăţământului secundar, d. *St. Caracudovici* inspector al învăţământului primar; prof. univ. arh'm. Scriban, Costin Petrescu, Gr. Florescu, Mirodescu şi I. Constantinescu, directori de liceu — şi s'au stabilit comisiunile de organizare a concursurilor universitar, secundar, primar şi profesional, care vor avea loc în Aprilie 1937.

Aspecte, Insigne, Comentarii

„Temelie de veac nou"

— volumul de versuri pe care d. Vasile Militaru îl are în prezent sub tipar la editura „CUGETAREA", va fi peste câteva zile în vitrina librăriilor.

Cartea va fi, după „Curcubee peste veac", volumul de fabule recent apărut, un al doilea mare succes, înscris într'un foarte scurt timp de autorul „Stropilor de rouă".

„Festival"

— *revista literară a d-lor M. Papadopol şi G. Arabolu din Silistra, n'a reuşit nici până acum să se impună căutuşi de puţin lumii cititoare.*

Credem că din cauza lipsei unui criteriu de selecţie a materialului.

Iată, de pildă, ultimul număr. In afară de d. Ştefan Baciu care semnează, ca de obicei, versuri slabe, şi care, zice-se, e cineva, „Festival" *prezintă o adevărată pepinieră de tineri dornici de nemurire : Vasile Culică (?!), Boris Deşliu, George Petcu, G. Arabolu cu al său „Gurbet", George Vaida, Liuben Dumitriu etc., etc., etc.*

Noroc că în acelaş număr scrie şi un poet autentic : d. E. AR. ZAHARIA.

Altfel...

„Confidenţe"

— se numeşte volumul de versuri al d-şoarei Elena P. Iosif din Focşani, apărut de curând de sub tipar.

„Confidenţele" d-şoarei Iosif, în afară de faptul că au o ţinută tehnică ireproşabilă, lucru atât de rar în provincie, te cuceresc şi printr'o sensibilitate caldă care se desprinde dealungul celor aproape 100 de pagini.

Siliţi să răsfoim atâtea volume de poezii slabe primite la redacţie, apariţia unei cărţi bune ne prilejueşte momente de rară satisfacţie intelectuală. Deaceea subliniem cu toată căldura succesul d-şoarei Iosif care a ştiut să expună, într'o formă atât de simplă, neliniştile unui suflet chinuit de Cupidon.

„Lacrimi şi sfinţi"

— ultima lucrare a lui Emil Cioran suscită vii discuţii în cercurile noastre intelectuale.

Eu un semn sigur că „Lacrimi şi sfinţi" *e o carte bună.*

„Innoirea"

— revista d-lui Tiberiu Vuia din Arad, aduce în ultimul număr un bogat şi interesant material.

„Dacoromania"

— buletinul „muzeului limbii române dela Cluj", condus de d. prof. SEXTIL PUŞCARIU apare, din păcate foarte rar.

Greutatea cercetărilor, provenind nu din lipsa oamenilor, cât cât din lipsa banilor necesari, fac ca această docta publicaţie să înscrie abia la doi ani odată, un tom.

Ultimul volum a apărut cu colaborarea d-lor: Sextil Puşcariu, Ion Breazu, Leo Spitzer, Nicolae Drăgan, Gr. Nandriş, Emil Petrovici, Sever Pop, Valer Literat, Al. Borza, Ştefan Pascu, G. T. Kirileşcu, Ion Muşlea, *etc.*

Tribuna tineretului

Duminică 28 Noembrie, va apare, sub conducerea confratelui MIHAIL DANEŞ, o nouă publicaţiune periodică întitulată „TRIBUNA TINERETULUI".

Fixându-şi preocupările în cadrul problemelor ce frământa viaţa tineretului român, noul organ de luptă naţionalistă, va căuta să umple un gol simţitor în ziaristica românească.

Dintrii distinşii colaboratori notăm pe d-nii : Docent dr. V. Trifu, profesori Ion V. Gruia, Mihai A. Antonescu şi Iosif I. Gabrea, doctori Const. Daneş şi Const. Găitulescu, N. Crevedia, Eugen Victor Popa, Ion Hodoş, I. G. Dimitriu, Ion Otel, Octavian Ludu, O. Drăgoi, dr. Romulus Damian, etc.

„Timocul"

— revista soc. culturale *„Timoc"* a românilor din valea Timocului şi dreapta Dunării, a apărut pe Septembrie-Octombrie cu articole semnate de d-nii A. S. Andrei, Petre Florescu, George Ana şi F. I. Dunăreanu.

LUCRARILE SF. SINOD

Azi la ora 10, Sf. Sinod s'a întrunit într'o nouă şedinţă.

Ieri, înaltul for a discutat situaţia misionarismului catolic în ţara noastră, care face prozelitism, mai ales printre tinerele fete ortodoxe care merg să studieze în colegiile americane.

S'a hotărît ca o comisie formată dintre membrii Sf. Sinod să întocmească un raport amănunţit; apoi înaltul for se va adresa guvernului român, pentru a se lua măsuri.

P.S.S. Tit Simedrea a citit un raport asupra situaţiei financiare a celor trei eparhii din provincia Basarabiei.

Sf. Sinod a hotărît, — în urma citirii acestui raport — ca în această provincie să ia fiinţă o eforie, care să administreze averile celor trei eparhii din Mitropolia Basarabiei.

Din comisia pentru verificarea gestiunii acestor eparhii fac parte P.P. S.S. L.L. : NIFON CRIVEANU, GHENADIE al Buzăului şi NICOLAE COLAN.

ALBANIA REGELUI ZOG

(Urmare din pag. I-a)

toate celelalte organisme de conducere ce funcţionau pe pământ albanez, organizând guvernul central din Tirana sub conducerea vechiului nostru conlocuitor d. Pandele Vanghele. In acest minister viitorul rege a fost ministru de interne.

Incă odată acum Ahmed Zog îşi salva ţara, căci în faţa unităţii albaneze nu numai că toate poftele vecine se vor modera dar şi protectoratul italian înţelege că prietenia şi interesul ce arată noului stat nu trebuie să treacă anumite limite ale sensibilităţii naţionale. Şi ca urmare, italienii vor evacua sudul Albaniei.

Tot El, după ce luă la 2 Decembrie 1922 şi conducerea guvernului, făcu dintr'o ţară în care micile organisme local-tradiţionale se aflau în plină revoluţie faţă de centralismul de stat, statul unitar albanez cu totul liniştit în hotarele sale. Pentru aceasta a trebuit să întreprindă cu toată autoritatea sa îndrăzneaţă desarmarea unui popor pentru care puşca a fost totdeauna singurul său prieten.

După un scurt intermezzo în care lipseşte din ţară, — intermezzo ce arată cât rău poate face chiar omul cel mai bine intenţionat atunci când lese din făgaşul cel drept al neamului său spre a rătăci pe drumurile imitaţiilor ori ideologiei abstracte, — după aventura învăţatului episcop comunist Fan Noli, Ahmed Zog va restabili încă odată ordinea legând acum evident şi definitiv soarta statului de viaţa Sa.

In prima lună a anului următor (22 Ianuarie 1935) ţara îşi arată recunoştinţa alegându-L preşedinte al republicei albaneze ce nu fu decât un prim pas către regatul albanez proclamat la 1 Septembrie 1928 sub sceptrul M. S. Regelui Ahmed Zog I, ca singură formă de guvernământ posibilă unui popor învăţat din cele mai vechi timpuri şi chiar în cele mai mărunte organisme sociale cu conducerea autoritară.

Iată, în puţine cuvinte, la comemorarea a 25 de ani de când a isbucnit biruitor dorul şi gândul albanez de libertate, cât datoreşte el împlinirea sa tinereţii M. S. Regelui Zog I.

Şi iată cum nouă, înrudiţi cu Albanezii prin rădăcinile traco-ilire, ni se aduce încă odată pilda tinereţii creiatoare, pilda împlinirii numai prin vrednicia omului.

Anton Balotă

DE LA O ZI LA ALTA

TEATRU

OPERA ROMANA: Rigoletto, Povestirile lui Hoffmann.

TEATRUL NAŢIONAL: Poveste de iarnă.

STUDIO NAŢIONAL: George şi Margaret.

TEATRUL REGINA MARIA : Fraţii Karamazov.

COMOEDIA: Problemă de rezolvat.

TEATRUL VESEL: Teoria cocoşului.

TEATRUL ALHAMBRA: Expoziţia Alhambra.

TEATRUL MODERN: „Noaptea de 13...", comedie poliţistă în 3 acte. matineu şi seara.

CINEMA

ARO: Crima din linia Maginot, jurnal.

TRIANON: „Femei desamăgite", cu Magda Schneider, Ivan Petrovici. Jurnal Paramount.

VOX: Teatru de varietăţi.

CAPITOL: India în flăcări, jurnal şi complectare.

FEMINA: Invitaţia la dans, complectare şi jurnal.

ARO Crima din linia Maginot, jurnal

A.R.P.A.: Enigmaticul Mr. Moto, cu Peter Lorre, jurnal şi complectare.

ROXY: India în flăcări, jurnal şi complectare.

FORUM: L-am întâlnit la Paris, jurnal şi completare.

LILLY: Imi dau inima mea şi Curierul din California.

FLORIDA : Fără zestre şi Sfinxul.

LIA (Griviţei): Ultimul tren din Madrid, Noaptea fericirii şi jurnal.

RADIO

Mercuri, 24 Noembrie

14.10: Ora. Mersul vremii, Bursa. Radio-Jurnal.

14.30: Muzică distractivă (discuri)

15: Actualităţi străine. Radiofonice.

18: Ora. Mersul vremii.

18.02: Concert de muzică românească. Orchestra Petrică Salomeea.

19.15: Istoria muzicii (VI) Muzica evului mediu.

20: Orchestra de banjo „Guslear" cond. de Paul Dobrovolski.

20.30: Cântăreţi celebri (discuri)

DORY: Prizoniera din Junglă şi Flacăra vieţii.

UNIC: Ţiganii, Panorama şi jurnal.

DIANA: Poliţistul învingător, jurnal şi completare.

MARCONI: Chemarea cea mare şi revistă.

MODEL: Misterul fortului Grey; Matchul Louis—T. Farr şi comedie.

COTROCENI : Stan şi Bran şi testamentul şi Puterea destinului.

FRANKLIN: Prinţ şi cerşetor, complectare.

DARLY: Romanul unui trişor şi Vinovatul.

PACHE: Fraţii Karamazoff; Cor de cazaci; jurnal şi completare.

TRIUMF : Duşmanii omenirii cu Paul Muni.

ORFEU: Drumul durerii şi Shanghai sub gloanţe.

MILANO: Drumul durerii şi Călătorie suspectă.

AIDA : Fiu-meu d. ministru şi Taina ocnaşului.

CENTRAL: Grădicerii Sissy şi trupa de reviste.

VOLGA (Dorobanţi): Ogorul, jurnal şi completare.

SIC: Copii de vânzare şi Dragoste în taxi.

UNIVERSITATEA RADIO

21.00. Criza frumuseţii femeii de dr. A. Voina.

21.15: Continuarea concertului (discuri).

RADIO ROMANIA

21.35—22.10 : Muzică variată (discuri).

RADIO BUCUREŞTI

21.35: Muzică de cameră. Ciclul Beethoven: Prof. Mihail Andricu (pian) şi George Cocea (violoncel).

RADIO ROMANIA ŞI RADIO BUCUREŞTI

22.10: D-na Ana Kleine: Lieduri: Joh. Brahms.

22.30: Radio-jurnal. Sport.

22,45: Radio-Cabaret.

23.45: Jurnal pentru străinătate în limba franceză şi germană.

JOI, 25 NOEMBRIE 1937

6.30. Deschiderea emisiunii. Gimnastică ritmică. Radio jurnal. Concert de dimineaţă (discuri). Sfaturi gospodăreşti şi medicale.

7.30. Inchiderea emisiunii

13.00. Ora. Culturale. Sport. Cota Dunării.

13.10. Concert de muzică românească. Orchestra Costică Tandin (voce: Mia Braia şi Petre Alexandru).

14.10. Ora. Mersul vremii. Bursa. Radio jurnal.

14.30. Continuarea concertului.

15.00. Actualităţi străine. Radiofonice.

17.00. Ora copiilor : 1. Simfonia firii: „Poveste de toamnă", scenariu radiofonic de N. Papatanasiu, executat de Şcoala primară de fete nr. 20, de sub direcţiunea d-nei Elena Apostolescu. Muzica: d-ra Eliza Tilenschi. Conducerea muzicală d-na Maria Diaconescu. 2. Jurnalul copiilor de Victor Ion Popa.

18. Ora. Mersul vremii. Reportaj.

18.15. Muzică variată (discuri).

19.00. Muzică de dans (discuri).

UNIVERSITATEA RADIO

19.50. Arta jucăriilor, de Aurel Bordenache.

20.05. Concert de harpă. D-na Sabina Niculescu (acomp. la flaut de Hristache Popescu şi Mihail Teodorescu).

20.35. Alex. Lupescu (voce): Lieduri de Schubert.

21.05. Cuvânt introductiv la ciclul simfoniei (II).

21.15. Concert simfonic al orchestrei Radio, dirij. de Alfred Alessandrescu.

22.30. Radio jurnal. Sport.

22.45. Continuarea concertului simfonic.

23.10. Concert de noapte al orchestrei Titi Constantinescu, transmis dela restaurantul „Continental".

23.45. Jurnal pentru străinătate în limba franceză şi germană.

RADIO EXPERIMENTAL

15.00. Muzică variată.

15.20. Informaţiuni universitare.

15.30. Muzică românească şi distractivă.

CAPITOL ŞI ROXY
Yoshiwara
jurnal şi complectare

Omnia Fraţii Karamazov şi revistă
FORUM L'am întâlnit la Paris

VIAȚA POLITICĂ

D. Rădulescu - Mehedinți e huligan?

Max Ausnit va cere excluderea din partid a șefului organizației național țărăniste din Mehedinți. Ce-i în stare să susțină un avocat

Șeful organizației național-țărăniste din Mehedinți, e d. V. RADULESCU.

Curios însă, că deși e avocat — și prin urmare se presupune că știe ce scrie la lege — **d. V. Rădulescu a lansat un manifest în vederea alegerilor, în care face, pur și simplu, propagandă pentru nerespectarea legilor.**

Astfel, printre altele, anunță că național-țărăniștii vor... scuti de impozite lumea săracă și vor da... drept de a purta ARMA tuturor sătenilor.

E admisibil ca un avocat de talia d-lui V. Rădulescu-Mehedinți să propage asemenea naivități?

Scutire de impozite?

Arme țăranilor?

Ce are de spus d. Iuliu Maniu?

Manifestul cuprinde, însă, și un pasaj interesant.

Anume, d. Rădulescu promite că va ajuta țărănimea în lupta economică și va înlesni copiilor de săteni „să intre în inima orașelor pentru a isgoni de acolo pe toți ovreii și pe toate liftele străine, cari au acaparat industria și comerțul Românesc".

Așa dar, d. Rădulescu e.. huligan?

E huligan sincer? Sau numai de ocazie?

Desigur că d. Max Ausnit va protesta și, probabil, va cere excluderea d-lui V. Rădulescu din partid.

E interesant!

Ca la alegeri generale!

PARTIDUL NAȚIONAL-ȚĂRANESC
Către sătenii mehedinteni

Frați săteni,

Alegerile generale se apropie

Nu uitați că liberalii au fost instalați acum patru ani prin voturile voastre și că toți voi veți hotărî acum dacă ei să mai rămână sau nu la putere.

Frați săteni,

Ați auzit și voi că șeful guvernului nostru Ion Mihalache a fost însărcinat să facă guvernul dar că dinsul n'a primit. E bine să știți, iubiți săteni, că D-l Ion Mihalache a refuzat să facă guvernul pentru că nu putea renunța la nici una din angajamentele pe care noi le-am luat față de țară și care constitue programul nostru de mâine.

Le reamintim aci:

Vom micșora impozitul agricol, reducându-l la ceea ce era sub trecuta noastră guvernare, vom scuti complect de orice impozit pe sătenii săraci.

Vom modifica legea vilor. Vom da drept la gorul armelor tuturor sătenilor proprietari de pământ.

Vom efteni bumbacul, zahărul, tîrgul și orice alt articol necesar gospodăriilor țărănești, reducând prețurile așa cum erau sub guvernarea noastră, înainte de venirea liberalilor.

Vă vom ajuta în lupta economică, înlesnind copiilor voștri să intre în inima orașelor pentru a isgoni de acolo pe toți ovreii și pe toate liftele străine care au acaparat industria și comerțul Românesc.

Frați săteni,

Cu sufletul curat vă reamintim că tot ce s'a dobândit în trecut pentru voi a fost opera noastră.

Noi am redus impozitul agricol, noi am desființat robia șoselelor, noi v'am scăpat de urgia jandarmilor pe care i-am oprit de a mai face politică și tot noi am făcut alegeri libere punând capăt desmățului electoral introdus de liberali și de gogoșii. Toate acestea le-a făcut Partidul Național-Țărănesc pentru că conducătorii acestui partid sunt plecați din sînul vostru și vă cunosc nevoile voastre. În fruntea listei noastre la Mehedinți se găsesc:

1) **Vasile Rădulescu**, șeful organizației de Mehedinți, singurul parlamentar al acestui județ care în cameră și senat a susținut cu căldură și hotărâre interesele voastre.

2) **Constantin Dancău**, fiu de țăran dela Costești, care în trecuta noastră guvernare a gospodărit cu cinste județul Mehedinți în calitate de prefect și care prin faptele sale a devenit mândria sătenilor din județul nostru.

3) **Amiral Dan Zaharia**, originar din acest județ a cărui casă a fost deschisă ori cărui Mehedințean și care a devenit o figură populară prin serviciile pe care le-a făcut și le face tuturor prietenilor noștri.

Votați-i pe ei așa cum ați votat țărănimea dege toți cetățenii fără va vota pe toți cetățenii trustați și partidele noastre.

Iubiți săteni,

Luați bine aminte: votarea nu e o simplă formă, este singura armă pentru afirmarea și apărarea drepturilor voastre. Dacă de data aceasta veți știi să mânuiți votul vă veți asigura vouă și copiilor voșiri o soartă mai bună, de nu, veți rămâne în sărăcie și veți fi bătaia de joc a străinilor de neam și a tuturor șarlatanilor ce s'au instalat la posturile de comandă ale statului.

Iubiți săteni,

Nu vă lăsați ademeniți nici de minciunile liberale nici de promisiunile celorlalte partide care nu sunt altceva decât slugile liberalilor, și care sub masca naționalismului vor dictatură și război.

Dumnezeu să ajute pe cei ce vă vor binele vostru și blestemați să fie cei ce vă mint și cei ce se lasă ademeniți de minciunile șarlatanilor.

Trăiască sătenii Mehedinteni

Manifestul partidului național-țărănesc, adresat către sătenii mehedinteni

Dela organizația național-creștină din Vlașca

Luni seara d. arhitect Enescu, șeful organizației național-creștină a jud. Vlașca, a convocat la Giurgiu comitetul executiv împreună cu șefii de sectoare, cărora le-a dat instrucțiuni în vederea alegerilor.

D. Enescu a amintit tuturor obligația ce au față de dezideratele naționalismului, de a lupta în alegeri pentru a trimite în parlament cât mai mulți reprezentanți și susținători ai programului național-creștin cu România a românilor.

A arătat, deasemenea, lupta fățișă și ocultă a beneficiarilor de azi, de a manevra astfel ca parlamentul să fie tot ai celor întovărășiți cu streinii și legați prin aceleași păcate ale trecutului. Aceasta ca să nu se poată obține o legiferare în favoarea drepturilor și năzuințelor românești, ci aceleași legi care să acopere pe exploatatorii și jefuitorii muncii românești.

S'a hotărât o vie propagandă de lămurire pentru țărani și alegători.

Conferențiarii pot vota la colegiul universitar?

Universitatea din București a trimis o adresă comisiunii centrale prin care cere să se precizeze dacă conferențiarii au dreptul de a vota la colegiul universitar pentru Senat.

Această intervenție a fost făcută, deoarece în 1932, comisia centrală electorală dăduse un aviz prin care decide că conferențiarii definitivi, supleanți și agregați nu pot vota pentru colegiile universitare.

Decretul de convocare al corpului electoral din 19 Noembrie a. c. prevede însă că și conferențiarii vor vota.

Rămâne acum să se pronunțe comisiunea centrală-electorală.

Congresul general al partidului Uniunii Naționale

Liste comune în alegeri ale foștilor luptători, ale I.O.V. și ale organizațiilor profesionale

In vederea fixării candidaturilor în alegerile generale, partidul Unității Naționale a ținut deunăzi în sala *„Eintracht"* congresul său general.

Au luat parte delegați ai organizațiilor din 62 de județe cari au umplut sala până la ultimul loc.

A prezidat d. Virgil Serdaru.

După verificarea împuternicirilor delegaților și studierea posibilităților fiecărei organizațiuni, s'a deschis ședința publică.

D. VIRGIL SERDARU, președintele organizației a făcut un istoric al luptelor organizației și a a arătat apoi că în alegerile acestea va pune candidaturi în toate județele împreună cu alte organizații profesionale cu cari va semna cartelul electoral Marți, 23 Noembrie a. c.

Apoi a adăogat următoarele:

„Suntem fii de țărani dați la învățătură și voim să facem tot binele posibil fraților noștri săteni și orășeni, fără făgăduieli mincinoase și fățarnice.

„Faptul că actualmente purtăm o cravată la cămașe nu ne face să uităm nici obârșia noastră, nici datoria noastră de a ajuta și sprijini pe cei din miilocul cărora ne tragem.

„Ne-am săturat să mai cerșim ca să ne fie ascultată grija noastră!

„Și am mai cerși încă dacă nu ne-am da seama că se irosește zadarnic—odată cu vremea bătrâneței — un mare prestigiu și un valoros patrimoniu național, care e cel mai bun ciment de zidire al consolidării României Mari. Alături adăugăm tinerimea aceasta minunată care se ridică și care, educată, este generatoare de cele mai mari făgăduieli. „Trebuie deci să ne spunem cuvântul, acolo unde se făurește soarta țării în Parlament. Vrem să facem binele ce putem acolo unde e locul și posibilitatea — înainte de a se fi irosit.

„Vrem să facem țara judecătoare a sentimentelor, ideilor și pretențiunilor noastre. Degeaba am mai întrebuința o metodă de mână întinsă — acum când mișcarea, puternică, e pe țară și conștiința camarazilor și a națiunei e lămurită. De altminteri ar trebui poate cu metoda de mână întinsă să cerșetorim 10. 15 ani ca să înaintăm cu pas de melc...

„Afirmăm categoric că vremea așteptărilor și experiențelor a trecut. Nu avem timpul să mai facem nici o încercare și experiență. Orice nouă mișcare o suspectăm că e pusă la cale să ne paralizeze.

„Credem că pe calea luptei în alegeri se poate obține realizarea programului pentru foștii luptători, pentru decorații și foștii voluntari de război și I. O. V., precum și pentru legionarii și gardiștii din 1917-1918. În acțiune contez pe constanța camarazilor din întreaga țară și pe încrederea pe care ei mi-au arătat-o de 19 ani incoace. Considerăm că alegerile apropiate sunt ultimul moment de redresare complectă a celor cari au făcut războiul și de înfăptuire a revendicărilor fundamentale ale lor. Le reamintim:

1. Carnete pe căile ferate nu numai pentru decorații de război, dar și „Crucea Comemorativă", „Victoria", „Ferdinand", precum și pentru toți foștii luptători, ofițeri de rezervă sau grade inferioare și soldații cari n'au fost decorați (întocmai ca veteranii din 1877).

2. Avansarea onorifică a foștilor luptători și a invalizilor de război, precum și numirea lor în funcții cu precădere.

3. Pensii pentru foștii luptători azi valizi (ofițeri de rezervă, grade inferioare și soldați) în caz de boală și bătrânețe neputincioasă și gruparea lor într'o miliție națională de ordine și disciplină întrebuințată ca îndreptar social.

4. Pentru I. O. V. aplicarea legii din 1932, prevăzând mărirea pensiilor.

5. Revenirea la legea din 1934 relativ la gratuitatea pe C. F. R. decorațiilor cu „Bărbăție și Credință", adică călătorii gratuite.

6. Călătorii duble gratuite decorațiilor și soțiilor lor cu „Steaua" și „Coroana României" cu și fără panglica de „Virtutea Militară" și apoi asimilarea lor cu „Mihai Viteazul".

7. Desăvârșirea improprietăririi sau colonizărilor foștilor luptători la sate, iar la orașe improprietărirea f. l. pe apartamente, așa cum am cerut încă din 1921.

8. Decorarea f. l. depe front, din eroare omiși dela decorații și decorarea foștilor voluntari și f. l. ardeleni, bucovineni, basarabeni, cu „Ferdinand".

9. Locuri de muncă și sprijin la învățătură tineretului.

„In lupta noastră în prezent — ca și în trecut — nu suntem adversarii partidelor politice existente, căci noi nu dorim să ni se dea guvernarea țării. Noi dorim numai să avem reprezentanți în Parlament cari să facă legi pentru revendicările noastre.

„Așa fiind, suntem convinși că toți camarazii vor pune umăr la umăr ca să voteze pe candidații noștri la alegeri.

„Nu cerem camarazilor noștri să părăsească partidele din cari fac parte.

„Să aibă fiecare țăria și încrederea ostășească și să dea la oparte, intrigile, minciunile și momelile fățarnice cari se fac aci mai ales acum în ajun de alegeri".

D. general rez. *Petre Dumitrescu* arată că revendicările susținute de „Casca de Oțel" sunt de mult realizate în celelalte țări din Europa.

D. comandor rez. *C. Botan* face un apel la conștiința foștilor luptători ca să dovedească prin solidaritatea lor că doresc înfăptuirea revendicărilor susținute.

D. inginer *V. Coman* explică în special situația voluntarilor ardeleni și a medaliaților cu „Bărbăție și Credință", „Crucea Comemorativă", „Victoria". „Ferdinand" precum și a celor cari nu au căpătat din eroare aceste medalii, dar cari vor trebui să fie asimilați în drepturi.

Mai iau cuvântul apoi: *Căpitan Barbu* (Alba Iulia), *Căpitan Pristăvescu* (Ilfov), *Gheorghe Iuga* (Suceava), *Andrei Boldici* (Mehedinți), *Marin Simion* (Pitești), *Ion Nedelcu* (Bacău), *Ion Gh. Vodu* (Baia), *Vasile Băltărețu* (Buzău), *Gh. Rozescu* (Techirghiol), *Const. Benisiovici* (Cetatea Albă), *Maior Negoescu* (Târgoviște), *Căpitan Ilie Decea* (Craiova), *Cozma* (Huși), *Nicolae Sârbu* (Brad Hunedoara), *Nicolae Leanca* (Călărași), *Vasile Voicor* (Ismail), *Moise Cotârleț* (Rucăr-Muscel), *Lazăr Năsdudeanu* (Năsăud), *Ilie Ogrezeanu* (Slatina), *Petre Radu* (Sascut), *Ion Topea* (R.-Sărat), *Nicolae Lazăr* (Roman), *N. Suciu* (Sibiu), *Ion Nicoară* (Sighișoara), *Marin Rânchită* (Piatra-Teleorman), *Ilie Dobrotă* (Iarova-Timișoara), *N. Buță* (Tulcea), *N. Grigore* (R.-Vâlcea), *Marin Curețea* (Giurgiu).

*

Adunarea s'a terminat la orele 2 jum. d. a. trimițându-se o telegramă de devotament M. S. Regelui.

Un dosar al sălbăticiilor electorale

D. Octavian Goga, președintele partidului național-creștin, a examinat eri în comitetele electoral și juridic reunite ale partidului, numeroasele reclamațiuni și comunicări primite dela organizațiunile național-creștine din țară asupra modului abuziv și neregulat în care s'a făcut la unele tribunale înscrierea candidaturilor. Astfel, s'au examinat scandaloasa procedură dela Roman, unde partidul liberal a pus patru liste camuflate spre a ocupa singur prima pagină a buletinului de votare și abuzurile săvârșite sub ochii autorităților la Bacău, la Olt, în Capitală.

Toate aceste abuzuri și samavolnicii electorale vor alcătui un voluminos dosar, partidul național-creștin fiind hotărît să ridice chestiunea în primele ședințe ale viitoarei Camere, spre a cere sancțiuni împotriva magistraților dovediți ca vinovați și a determina modificarea legii electorale în sensul de a se preciza o procedură civilizată și fără posibilitate de abuzuri la depunerea candidaturilor.

POLITICE

Cereri de noui semne

COMISIA centrală electorală a primit cereri de acordare de semne dela: „Uniunea democratică", „Cruciada Românismului", „Independența Sfintei Cruci", „Frontul Național Românesc", „Omul care va face dreptate" și „Solidarismul".

Comisia electorală liberală

IERI după amiază comisia electorală a partidului liberal a continuat lucrările pentru fixarea candidaturilor la alegerile generale.

Pentru calcularea rezultatului alegerilor

NAȚIONAL-țărăniștii își vor instala o mașină de calculat voturile la clubul central, pentru ca rezultatul alegerilor să nu poată fi... schimbat.

Măsura se datorește d-lui Iuliu Maniu.

Consfătuirea Maniu-Popovici

D. IULIU MANIU a avut aseară o consfătuire cu d. Mihai Popovici, hotărând modul cum trebue să se desfășoare campania electorală în Ardeal.

Rezultatul alegerii din Ciripcău-Soroca

IN COMUNA Ciripcău-Soroca, au avut loc alegeri comunale, cu următorul rezultat: guvernul, 160 voturi, cu 6 mandate; Frontul Românesc, 108 voturi, cu 4 mandate; Național-creștinii 53 voturi național-țărăniștii, 32 voturi.

De remarcat, că această comună e fostul fief al răposatului Stere.

O inscriere la național-țărăniști

D. TEODOR EMANDI, fost ministru plenipotențiar, s'a înscris în partidul național-țărănesc, în urma promisiunii primite dela d. Mihalache, că va fi făcut ministru plin când partidul din str. Corăbiei Naufragiate va veni la guvern

Alte candidaturi național-creștine

DUPA ultimele comunicări primite dela organizațiile județene ale partidului național-creștin s'au mai depus — pentru alegerile generale parlamentare — următoarele liste:

JUDEȚUL LUGOJ: La Cameră: *Octavian Goga, Petre Nemoianu, col. Romulus Boldea, preot Ion Medeleanu, av. Isac Rădulescu, av. Victor Lăzărescu; lista ocupă locul No. 4 pe buletinul de vot.* La Senat: *Nicole Brânzău și inv. Pavel Jumanca, lista No. 2.*

JUDEȚUL TIGHINA. La Cameră: *D. Topciu, av. Theodor Popa, dr. Nicolae Șchiopu, inv. Marin Davidescu și Wilhelm Kloss; lista ocupă locul No. 3 pe buletinul de vot.* La Senat: *colonel Eugen Adamovici, lista No. 3.*

JUDEȚUL SOMEȘ. La Cameră: *Prof. Pușcașiu, cap de listă, No. 2 pe buletinul de vot.*

JUDEȚUL TARNAVA-MICA. La Cameră: *Dr. Alexandru Vamoșiu, cap de listă, locul No. 2 pe buletinul de vot.*

Dispoziții in legătură cu efectuarea alegerilor

Se mai pot face înscrieri în listele electorale?

Comisiunea centrală electorală în ședința sa dela 19 Noembrie, a dat următorul aviz:

Potrivit art. 6, 7, 8 și 9 din legea administrativă din 27 Martie 1926, listele electorale care urmează a servi pentru efectuarea alegerilor parlamentare viitoare sunt listele actuale rezultate din revizuirea prevăzută de art. 6 din legea administrativă și cu adaosurile și ștergerile operate în cursul anului 1937 până la apariția decretului de convocare a corpului electoral.

Noi înscrieri în această listă se pot face potrivit art. 8 alin. 5 din aceiași lege numai după cererea celor interesați, până la data convocării corpului electoral.

Inscrierile, după recomandarea primăriilor potrivit art. 8 alin. 2 din aceiași lege, nu se pot face de judecători decât în cursul lunei Decembrie.

După apariția decretului de convocare a corpului electoral înscrieri sau ștergeri din liste nu se mai pot opera; judecătorii însă pot primi cereri de adaosuri și cereri pentru îndeplinirea dispozițiunilor art. 8 alin 7; ele rămân însă fără efect pentru alegerile acestea ca fiind făcute după convocarea corpului electoral.

PENTRU PASTRAREA LEGALITAȚII. CIRCULARA MINISTERULUI DE JUSTIȚIE

In legătură cu efectuarea alegerilor, d. ministru V. P. Sassu *a semnat următoarea circulară către președinții birourilor electorale județene din țară.*

„Cu prilejul alegerilor generale pentru Cameră și Senat, ce vor avea loc în întreaga țară, ținem să vă atragem în mod special atențiunea că guvernul este ferm hotărât a asigura cea mai desăvârșită și mai liberă exprimare a votului fiecărui cetățean, cu paza strictă a formelor legale, în liniște și perfectă ordine.

„In acest scop, înainte chiar de începerea operațiunilor electorale și indiferent de rolul ce veți avea în desfășurarea lor, vă rugăm a păstra în tot acest timp cea mai strictă legalitate și obiectivitate, veghind personal la respectarea dispozițiunilor legale, astfel ca ori ce partid politic, candidat, elector sau cetățean,— indiferent de credințele ce are,— să dobândească în mod sincer, convingerea fermă că Justiția și-a făcut pe deplin datoria.

Păstrător al legilor, al ordinei și al libertăților publice și individuale, cer ca magistratul să se mențină neutru și senin, deasupra tuturor credințelor și frământărilor politice, inspirând tuturor cetățenilor, fără nici un fel de deosebire, deplină încredere în toate operațiunile electorale la cari va participa.

„Vă rog să puneți la inimă cuvintele mele de mai sus și să credeți că ele nu exprimă o simplă și obicinuită recomandațiune oficială, ci o sinceră și puternică chemare la datorie".

Ministrul Justiției,
(ss) V. P. SASSU
Directorul Personalului,
(ss) A. GAROESCU

De peste hotare

Spania luptă împotriva invaziei sovietice

Nu război civil, ci război național, de apărare împotriva atacului Moscovei

Presa străină, și în special presa americană, continuă să vorbească despre luptele din Spania, considerând actualul război, ca un război civil. Unele ziare continuă chiar să califice drept rebeli pe naționaliști, deși ei reprezintă marea majoritate a populației Spaniei, și guvernamentali pe comuniști pentrucă guvernul dela Barcelona ar fi cel legal.

In realitate nu există nici rebeli nici guvernamentali, nici război civil. Prin război civil s'a înțeles întotdeauna o luptă între două partide politice pentru a guverna. Dar războiul spaniol este o mișcare a imensei majorități a spaniolilor, răsculată pentru a apăra Spania împotriva invaziei spirituale, politice, sociale și militare a Rusiei Sovietice pentru idealurile căreia mai luptă încă unii spanioli, vânduți sau inconștienți.

Un război civil ar fi un război de ideologii politice opuse. Insă, acela cari luptă în rândurile armatei generalului Franco, n'au obiective politice. Ei luptă pentru a desrobi și apăra Spania de ocupația sovietică.

Războiul din Spania este un război național pe care-l duc spaniolii împotriva puterilor Moscovei, pentru a apăra Spania. Comuniștii în schimb, simulează un vag sentiment de patrie universală, care este o simplă ficțiune. In realitate ei luptă pentru a face din peninsula iberică încă o provincie sovietică: o Ukraine, o Georgie, un Turkestan. Moscova urmărește ca printr'o victorie a ei, — imposibilă azi, după victoriile hotărîtoare ale generalului Franco, — să-și poată înfige cisma asiatică pe pământul Occidentului european.

Așa dar nu război civil, ci război național; nu rebeli și guvernamentali, ci naționaliști spanioli și comuniști ruși, francezi, spanioli, etc.

CLERUL IRLANDEZ CATRE CATOLICII DIN SPANIA

In numele tuturor episcopilor din Irlanda, Cardinalul Macrory și monseniorul I. Kinane, au adresat, din Dublin, episcopilor spanioli, o scrisoare pe care o reproduce, în întregime, presa naționalistă spaniolă. Conținutul ei este interesant nu numai pentrucă arată atitudinea de deplină solidaritate a Irlandei față de catolicii spanioli, dar și pentrucă arată ce gândesc conducătorii acestei țări despre războiul din Spania:

„Putem să vă asigurăm, scriu Prelații irlandezi, că poporul nostru credincios a manifestat simpatia sa față de Spania catolică. Noi am fost, ca și întregul nostru popor, profund emoționați de jignirea de nedescris adusă atâtor episcopi, preoți, călugări și mireni, prin crudul martiriu la care au fost supuși un număr atât de mare dintre ei, prin distrugerea totală a atâtor temple și mânăstiri și prin vandalismul cu care au fost distruse, pentru totdeauna, tezaurele artistice pe care le posedau.

Excelențele Voastre vor încerca o oarecare consolare știind că adevărul asupra situației în Spania începe să iasă la iveală, chiar în țara vecină, unde s'a format o Comisiune de ne-catolici pentru a instrui poporul, până acum informat în mod tendențios prin propaganda dușmană, pentru a arăta lucrurile în adevărata lor lumină, dovedind că, în acest conflict din Spania, nu este numai cauza bisericii, care a fost pusă în joc dar întregul ideal creștin, pe care se bazează civilizația Europei ca și toate valorile omenești cari sunt moștenirea unei rase".

Moftul Iunian la licitație

(Urmare din pag. 1-a)

târgul și bacșișul. Colonelul Petrescu, din concubinajul Iunian, a fost pus să urle spre Biserică, stropind cu noroiul infamiilor sale, pe cei mai de seamă erarhi ai ortodoxiei, în frunte cu Patriarhul Miron. Iar foile sale au deschis focul împotriva fruntașilor mișcării naționaliste. Cu aceste galoane pe umeri firește că d. Iunian a fost proclamat mesia al democrației.

Acuma, priviți-l, d. Iunian se pregătește de alegeri și toate condeiele cușer au fost mobilizate și puse la dispoziția sa. In lipsa voturilor românești, d. Iunian și-a asigurat sufragiile populației judaice. N'avem cuvinte destule ca să înfierăm această trădare și nici lacrimi ca să putem plânge la catafalcul unei iluzii. D. Iunian descinde din Gorj și se înhamă la idealurile lui Israel. E prea dureros ca să mai stăruim...

Dar d. Iunian nu pricepe nimic din politica judaică. Intâmplarea dela Chișinău putea să-l trezească. Jidanii se folosesc de partide pentru scopurile lor naționale și confesionale. Partidul liberal a făcut mai mult decât era nevoie pentru a cuceri bunăvoința evreilor: le-a dat drepturi politice și i-a copleșit de daruri. Și totuș astăzi jidanii își mută simpatia în altă parte. D. Iunian trebuia să înțeleagă acest adevăr elementar: recunoștința nu există în vocabularul judaic. In ziua în care d. Iunian va fi stors ca o lămâie, de tot ce e în stare să dea jidanilor, va rămâne din nou singur, dacă nu se va găsi cineva să-i dea cu piciorul unde se cuvine, drept mulțumire pentru nemernicia sa!

De data aceasta însă evreii au făcut o socoteală greșită. Milioanele cheltuite ca să întrețină o mișcare de carton, nu-și pot ajunge scopul. D. Iunian nu mai există. D. Iunian nu mai este decât un moft, moftul democrat. Cu Bivol și Mâță, cu colonelul Petrescu și cu cele două mii de voturi dela Gorj, d. Iunian a reușit să nu mai fie nimic. Nici chiar un simbol. Un biet avocat de judecătorie de ocol, care pledează anapoda, pentru o cauza pierdută cu precădere.

Odată cu prăbușirea lui Israel, cade și moftul de pe piedestalul lui de aur și experiența se încheie printr'o hilară prohodire de comedie bulevardieră...

I. P. Prundeni

Ce înseamnă această somație?

D. profesor Nicolae Iorga publică în „Neamul Românesc" de aseară următorul articol:

„Ziarul german care reprezintă vederile guvernului cehoslovac publică un articol în care se cere oaspetelui de ieri al președintelui Beneș, Regelui Carol al României, să meargă pe căile „democrației", făcând guvernul pe care-l voiesc aderenții acestei mistice politice.

„România este însă un Stat independent având aliați cărora nu ni permitem a li recomanda guvernele cari le plac și e o necuviință să ni se ceară, pentru motive de ideologie, să avem alte guverne decât acelea pe care le voim noi.

„România este o Monarhie, și Monarhul are dreptul de a-și alege miniștrii pe cari-i crede mai potriviți pentru nevoile țării, iar țara, țara singură, poate declara prin votul ei dacă alegerea făcută corespunde dorinților ei.

„Oricine, de oriunde, își permite să pretindă ca noi să ascultăm de îndreptări străine, fie și cel mai bun prieten, dovedește în afară de uitarea acestor principii

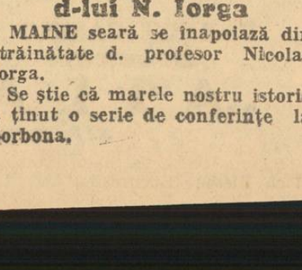

D. PROF. N. IORGA

de conducere, că nu știe două lucruri:

„Ce este Regele Carol și ce este poporul românesc".

Au început abuzurile electorale

Partidul național-creștin a depus eri o plângere la ministerul de interne, arătând că organele administrative în subordine nu respectă dispozițiile ministerului cu privire la libertatea propagandei electorale a candidaților. Astfel, se precizează că prim pretorul Corbeanu, din județul Severin, a împiedecat o întrunire a partidului național-creștin, care fusese convocată Duminică 21 Noembrie în comuna Birghiș, sub pretext că orice întrunire trebuie să fie aprobată de ministerul de Interne și de prefectura județului ,iar apoi după îndeplinirea acestor formalități ea devine liberă dacă obține viza domnieisale: a d-lui prim-pretor Corbeanu.

Partidul național-creștin cere să se ia măsuri, ca asemenea fantezii administrative de evidentă rea voință și de flagrantă călcare a libertății de propagandă în plină campanie electorală, să înceteze.

Inapoierea d-lui N. Iorga

MAINE seară se înapoiază din străinătate d. profesor Nicolae Iorga.

Se știe că marele nostru istoric a ținut o serie de conferințe la Sorbona.

Români şi Romînce! Sprijiniţi
industria şi comerţul românesc

De robia economică în care ne-au încătuşat jidanii nu scăpăm decât boicotând magazinele jidoveşti.

Români şi Romînce, nu lăsaţi sub nici o formă banul vostru în prăvăliile jidoveşti!

Urmăriţi în fiecare zi lista magazinelor pe cari vi le indicăm, pe branşe, şi nu cumpăraţi decât dela Români şi creştini.

In Capitală cumpăraţi dela magazinele următoare:

COLONIALE:

GH. FILIPESCU	Carol 41.
MARIN FLORESCU	cal. Şerban Vodă 9.
STELIAN PETRESCU	Carol 25.
CONST. GEORGESCU	G-ral Lahovari 32.
PETRE & FLOREA MARINESCU,	Apolodor 2.
MIHAIL NICOLAU	Gogu Cantacuzino 5

MANUFACTURA, PANZARIE:

ANGHEL IONESCU	Carol 33.
DOBRE MIRICA	Carol 62.
POP ŞI BUNESCU	Bărăţiei 2.
LA CERBUL DE AUR, IONESCU,	Lipscani 66.
GH. STANCESCU	Carol 37.
APOSTOLEANU	Victoriei.

ATELIERE MECANICE:

G. PARASCHIVESCU	Str. Atelierului 3.
FRAŢII ADAMESCU	Cal. Moşilor 348.
ANDREESCU-radio-auto.	Cal. Griviţei 106.
SAVU IONESCU	Cal. Dorobanţi 43

BODEGI:

DUMITRU COSTESCU	Cal. Griviţei 19.
COSTICA MIHAI	Mihai Vodă 2.
DUMITRU NICULESCU	Română 5.
DUMITRU I. ŞTEFANESCU	Str. Bis. Amzei 4.
C. I. RADU	Victoriei 140.

BIJUTERII, CEASORNICARII:

VLADIMIR PLISCA	Cal. Victoriei 52 pasage
PETRAŞINCU	Bd. Elisabeta 41.
GHEORGHE IONESCU	Bd. Elisabeta 2.
R. ŞERBAN	Brezoianu 51.
NIC. POPA	Cal. Griviţei 326.

FIERARIE, ARTICOLE DE MENAJ:

IONESCU	Academiei 21.
I. M. GHEORGHIU	Rahova 97.
PETCU BUCUR ST. DAVIDESCU,	Bd. Col. Mihail Ghica 120.
VIŞAN ŞI STANCIU,	Bd. Col. Mihail Ghica 43.
GH. COMANESCU	Şepcari 5.

Ce bani s'au risipit
în jurul contrabandei vasului „Lola"

In ce valută s'au plătit şperţurile? Banca Naţională trebuie să facă o anchetă la agenţia „Sterie Dallă". Cât valorează vasul contrabandiştilor? Agenţia, care a fost centrul operaţiunilor suspecte, pretinde daune armatorului şi acesta, statului român.

— Dela trimisul nostru special —

Constanţa, 23. — In legătură cu contrabanda de arme a vasului „Lola", suntem informaţi că s'a mai săvârşit şi o contrabandă de devize de către agenţia de vapoare „STERIE DALLA". Incât, între autorităţile care au un rol în constrângerea şi sancţionarea afaceriştilor, amestecaţi în această formidabilă panama, intră şi Banca Naţională. In consecinţă, întrebăm din capul locului, conducerea centralei B. N. R.: ce relaţii au funcţionarii sucursalei din Constanţa cu numita agenţie şi care sunt rezultatele controlului prevăzut de legea devizelor asupra negocierilor de valută efectuate de această agenţie?

Dacă s'ar ordona dela centru o anchetă severă, credem, că s'ar descoperi aranjamente nebănuite la agenţia „STERIE DALLA". Aşteptăm dela B. N. R. un comunicat oficial, care va confirma desigur constatările noastre.

In ancheta întreprinsă de noi primele întrebări, pe care ni le-am pus au fost: ce şperţuri s'au plătit în scandaloasa afacere „Lola", cine sunt mituiţii şi cine mituitorii?

In reportajele de până acum, credem, că au putut fi întrevăzuţi gangsterii, cari au fost de folos contrabandiştilor şi s'au putut deduce foarte uşor vinovăţiile. Intre toţi eroii, cari au defilat în ancheta noastră, reprezentanţilor anonimi ai agenţiei „STERIE DALLA" trebuie să le dăm întâietate, pentrucă agenţia aceasta a fost centrul operaţiunilor suspecte dela începutul afacerii, în timpul procesului şi însfârşit astăzi, când s'a înscenat nebunia comandantului Henrichsson.

Vasul „Lola" va rămâne la noi

Singurul dăunat în toată această afacere desigur este statul român şi totuş gangsterii se cred, fiecare în parte, dăunaţi.

Cu această ocazie trebuie să subliniem faptul, că jidanul Berberianu a încercat dintr'un început să cadă la tranzacţie cu ministerul de finanţe, căutând să obţină o rezoluţie pentru a plăti taxele vamale, calificându-se în acelaş timp ca export cu aprobarea de liberă trecere la vamă, tranzitul revocat, convenind totodată să achite 5% din amendă. Traficantul îi considera deci vinovaţi pe clienţii săi, iar conducerea ministerului socotea ca şi câştigat procesul, refuzând astfel propunerea făcută de contrabandişti, cari, la rândul lor, vroiau să scape cu orice preţ, pentru a ajunge cât mai degrabă în Spania comunistă. Era şi firesc, deoarece traficul de arme este un comerţ anevoios fiind prohibit exportul, încărcătura este condiţionată de riscuri până la o explozie a vasului şi în plus aventura aceasta negustorească, putea ajunge până la torpilarea vasului în apele spaniole naţionaliste. Se înţelege, aşa dar, că la riscuri mari, câştigul e mare, iar la câştig mare şi şperţurile sunt grase.

Deputatul Berberianu, omul de casă al d-lui Sassu, ministrul justiţiei, văzând, că nu are trecere la ministerul finanţelor, să obţină favorul unei grave ilegalităţi, a schimbat direcţia în sistemul traficului de influenţă şi, după ce a obţinut indulgenţa altor foruri, şi-a transformat solicitările în pretenţiuni.

Astfel, s'a ajuns la notificarea armatorului vasului „Lola", care pretinde statului român 200.000 lei pe zi daune, pentru timpul cât va fi sechestrat vasul în portul Constanţa, ameninţând totodată, că se va adresa Curţii internaţionale dela Haga şi Tribunalului maritim internaţional dela Londra.

Intre timp însă contrabandiştii recunosc tentativa de fugă din port şi achită căpităniei portului Constanţa, amenda de 50.000 lei.

Legea îi obligă deasemeni, ca în orice caz, achitaţi sau nu de justiţie, să plătească şi retribuţia custodiei vasului sechestrat, având-se în vedere cheltuelile făcute în acest interval de timp de custozi, cari sunt d-nii ofiţeri de port: Lazaru, Zărnescu şi Tăimănescu *şi cari au cesionat creanţa agenţiei „GAITANO XANTOPOL". Custodia a fost evaluată la 2% din debitul calculat de fisc, minimum posibil la 69.131.000 lei amendă, adică 1.382.620 lei.*

Până aici, aşa dar, vasul „Lola" are achitată sau de achitat o datorie de aproape un milion jumătate.

CAT VALOREAZA VASUL „LOLA"?

Comisia de experţi, formată din d-nii amiral Negru, comandor Iosif şi căpitan Botel, a evaluat vasul „Lola" la 6.800.000 lei. Iar fiscul l-a evaluat la circa 18.000.000 lei, pentru cazul când era necesară depunerea unei cauţiuni.

In cazul când vasul „Lola" va trebui să fie vândut prin licitaţie — şi persistăm să credem, că în cele din urmă va fi vândut — restul până la acoperirea debitului de 69.131.000 lei, trebuie achitat de armatorul ERICSSON, după ce vasul va fi vândut, iar în caz de insolvabilitate va fi plătit de agenţia „STERIE DALLA", căreia i s'au făcut poririle necesare.

La rândul ei, agenţia pretinde 2.000 lire sterline armatorului vasului, drept daune „morale" şi materiale.

Pe seama cui trebuie să mai socotim încă 5 milioane lei, o plată suspectă la un bar din localitate, daune pentru... Suzi, *care a dispărut cu* Fauveau *?...*

La toate aceste socoteli trebuie însfârşit să mai adăugăm şi valoarea materialului de război confiscat, aproape 30 vagoane de puşti mitraliere şi cartuşe.

Dar, onorariile avocaţilor: Berberianu, Gerota, Bădescu *şi* Badralexe, *plus cheltuelile de judecată şi altele văzute şi nevăzute, la ce cifră se ridică?*

Şi, în ce valută şi de cine au fost plătite toate acestea?

Misterul acesta desigur îl deţin, traficantul de influenţă Berberianu *şi agenţia de vapoare „STERIE DALLA". Credem însă, că am găsit şi cheia acestui mister.*

Deocamdată, cerem Băncii Naţionale să cerceteze, unde este sediul bursei negre a acestei panamale şi prin ce mijloace s'a făcut această risipă de bănet? Dar, de acum înainte în ce valută şi cu ce bani vor fi achitate datoriile contrabandiştilor?

La aceste întrebări un singur răspuns e valabil şi o singură soluţie va fi legală: vasul „Lola" să rămână la noi definitiv.

P. Tipărescu

Recepţia d-lui Salvatore Gatti
la Casa centrală a Asigurărilor sociale

O frumoasă manifestaţie de fraternitate româno-italiană

Eri, la prânz, d. Salvatore Gatti, *preşedintele consiliului legislativ fascist, senator şi fost preşedinte al institutului de asigurări italian a fost primit — cu deosebit fast — de fruntaşii de conducere ale aşezămintelor de asigurări dela noi.*

Recepţia a avut loc în sala festivă a Casei centrale de asigurări în prezenţa unei numeroase şi selecte asistenţe. Din partea guvernului a luat parte d. dr. PETRE TOPA, *subsecretar de stat la ministrul muncii.*

D. MIHAIL ENESCU, *directorul general al Casei centrale de asigurări, a adresat — în numele instituţiei — cuvântul de bun venit distinsului oaspete.*

D. S. Gatti cunoaşte România — a spus vorbitorul — şi pe românii nu numai prin vizita pe care ne-o face astăzi. D-sa întreţine de atâta vreme cele mai strânse legături cu ţara noastră. Legea asigurărilor sociale este, ca şi legiuirile dv., inspirată din cele mai nobile sentimente de generozitate şi progres.

D. prof. EMIL GHEORGHIU, *directorul medicinii din asigurările sociale, a spus: d. Gatti a venit de la Roma pentru a dovedi amicilor săi români soliditatea frăţească a comunităţii intelectuale italo-române. Noi românii, descendenţi dela Roma, nu putem să nu admirăm şi să nu iubim pe reprezentanţii culturii şi civilizaţiei latine, din care facem şi noi parte.*

D. S. GATTI, primit cu vii aplauze şi aclamaţiuni de: Eviva Mussolini! a spus: „am plăcerea de a fi un modest mesager al măndrei şi frumoasei dv. ţări.

Pot să vă asigur că italienii cunosc sentimentele şi spiritul uman al nobilei naţii române. Este un interes naţional atunci când luptaţi să diminuaţi maladiile sociale care fac adeseori ravagii în pătura muncitoare.

Naţiunea română are un dinamism divers.

Italia, prin Musolini, a fost integrată în corporatism, devenind astfel o mare solidaritate naţională, care subordonează colectivităţii toate posibilităţile de creaţie ale individului.

Omagiul dvs. adus mie este de fapt un omagiu adus patriei mele şi vă asigur că legăturile sufleteşti între România şi Italia sunt o garanţie pentru progresul civilizaţiei în întreaga lume.

Italia şi România au greaua misiune de a veghea, cu orice preţ, la menţinerea şi desvoltarea civilizaţiei latine".

*

După cuvântări, distinsul oaspe a vizitat palatul Casei centrale de asigurări.

La ora 1 d. a., Casa centrală a oferit în cinstea d-lui Gatti un banchet intim la restaurantul Capşa.

I. M.

Dela Asociaţia medicilor de spitale şi dispensare ale ministerului sănătăţii

Consiliul plenar al Asociaţiei medicilor de spitale şi dispensare ale ministerului sănătăţii s'a completat astfel: Vicepreşedinte, docent dr. Cănciulescu; membru: dr. I. Clăvan; secretar de şedinţă: dr. Hodoş; casier: dr. Gh. Constantinescu.

Se mai aduce la cunoştinţa membrilor că d. ministru dr. I. Costinescu a admis doleanţele formulate în congresul anual ţinut la 23-24 Oct. c., urmând să fie legiferate în viitoarea sesiune parlamentară. Potrivit acestor doleanţe, în viitor posturile vacante de medici primari de specialitate se vor ocupa pe bază de concurs, pe numărul locurilor vacante la începutul fiecărui an.

Vor fi schimbaţi primarul
municipiului Craiova şi prefectul de Dolj

CRAIOVA, 23. — Cercurile liberale doljene au pus în circulaţie svonul, că în curând va fi desemnat de d. Em. Tătărăscu, preşedintele organizaţiei naţional-liberal de Dolj, un nou primar pentru Craiova. D. Negrescu, actualul „părinte al municipiului" nu împărtăşeşte întocmai programul d-lui Gh. Tătărăscu, fiind unul dintre intimii d-lui C. Neamţu, fostul preşedinte activ al organizaţiei.

D. Em. Tătărăscu intenţionează să dizolve consiliul, pentrucă sunt prea multe elemente naţional-ţărăniste în sânul său, şi să-l înlocuiască printr'o comisie interimară. Preşedinte al acestei comisii interimare va fi d. Petre Economu.

Prefectura de Dolj îşi va schimba şi ea conducătorul prin plecarea d-lui Al. B. Iliescu şi numirea în locul său a d-lui deputat Ion F. Popescu.

Plata pensiilor

Casa generală de pensii va trimite administraţiilor financiare din întreaga ţară acreditivele pentru plata pensiilor pe luna în curs, în zilele de 24, 25 şi 26 Noembrie a. c.

In consecinţă pensionarii pot să-şi ridice drepturile dela administraţiile financiare, începând dela 27 Noembrie a. c.

Achitarea şefilor ierarhici
ai casierului Varveri

Inalta Curte de conturi a dat o decizie, prin care a absolvit de orice vină pe gestionarii sancţionaţi de ministerul finanţelor, în urma delapidării săvârşite de fostul casier Menelas Varveri, la administraţia de încasări şi plăţi a sectorului IV Verde.

Aşa cum am prevăzut şi noi în comentarea deciziei ministerului de finanţe făcută la timp, Inalta Curte de conturi a motivat decizia de achitare a d-lor ILIE FLORESCU, administrator financiar cu delegaţie de inspector regional şi I. LUPAŞCU, administrator financiar, că inspectorul de sector şi administratorul financiar de încasări şi plăţi sunt obligaţi să ia măsuri generale pentru administrarea şi mânuirea de bani publici, nu sunt însă răspunzători pentru delapidarea unui subaltern, care prin sisteme ingenioase de excrocherie scapă controlului obişnuit.

In urma instrucţiei judiciare s'a dat ordonanţă de neurmărire pentru toţi şefii ierarhici ai casierului delapidator.

Deasemeni, consiliul de avocaţi ai contenciosului ministerului de finanţe a avizat, că nu e cazul să se mai facă recurs în contra deciziei Inaltei Curţi de conturi rămânând numai în seama comisiei de disciplină a ministerului de finanţe să judece, dacă e cazul să se aplice vreo sancţiune pe cale administrativă funcţionarilor puşi în disponibilitate.

Cum însă judecarea cazului în speţă s'a făcut pe o cale inversă procedurii obişnuite şi cum sus zişii funcţionari au fost absolviţi penalmente şi civilimente de orice vină în cazul Varveri, după toate probabilităţile vor fi achitaţi şi de comisia de disciplină.

Diverse

D. dr. P. TOPA, subsecretar de stat la ministerul muncii, a făcut eri o inspecţie inopinată la laboratorul aflat actualmente în dispensarul Lahovary. D-sa a luat măsuri ca acest laborator central să fie instalat la depozitul de medicamente din şos. Bonaparte.

D. dr. Topa a luat măsuri împotriva negustorilor ambulanţi cari vindeau şi cumpărau sticle dela meseriaşii veniţi la dispensarul Lahovary, înlăturând şi pe alţi vânzători de zaharicale, căci din cauza produselor proaste se îmbolnăveau copiii veniţi la consultaţiile medicale.

*

MINISTERUL finanţelor a comunicat vămilor următoarele:

In legătură cu aplicarea noilor taxe de autorizaţie, pentru tuburile de fier trase şi sudate, având în diametru până la 152,4 mm., ca pentru cantităţile de asemenea ţevi, *ce se vor importa până la 1 Ianuarie 1938, pe baza autorizaţiunilor de import existente*, să se aplice taxele de autorizaţie anterioare celor prevăzute în Inaltul decret regal nr. 3746, din 11 Nov. 1937, fără să se mai pretindă ordine, dela caz la caz, din partea direcţiei vămilor.

*

MINISTERUL muncii, sănătăţii şi ocrotirilor sociale aduce la cunoştinţa domnilor farmacişti stagiari că pentru acordarea titlului de farmacist diriginte sunt obligaţi a depune la petiţie, pe lângă actele necesare şi timbre fiscale de lei 14, plus 2 lei aviaţie necesare acordării titlului de farmacist diriginte.

*

MEMBRII comitetului Asociaţiei corpului didactic din învăţământul muncitoresc de sub preşedinţia d-lui A. Dobrescu, s'au prezentat d-lui ministru Nistor, solicitând combustibil şi material didactic pentru şcoli. D. ministru Nistor a dat dispoziţiuni pentru satisfacere.

*

„FRONTUL funcţionarilor particulari români" ţine o mare întrunire publică, Joi 25 Noembrie crt. orele 8 seara, în sala de întruniri a Uniunii generale a micilor industriaşi, din str. Domniţa Anastasia No. 14 etaj, fostă Belvedere, (în dosul Prefecturii de poliţie). La această întrunire au fost invitaţi reprezentanţii oficiali ai vieţii muncitoreşti cum şi reprezentanţii presei.

*

ŞEDINŢA societăţii medicale a spitalelor care trebuia să se ţină astăzi, la orele 9 seara, în amfiteatrul spitalului Colţea, s'a amânat cu 15 zile, întrucât în acelaş loc, se deschide congresul asoc. internilor şi foştilor interni de spitale.

*

IN CAPITALA, s'au înregistrat eri: 234 cazuri de scarlatină, 7 de angină difterică, 15 de febră tifoidă, 10 de pojar, 3 de paralizie infantilă, 1 de meningită şi 4 de cărbune.

*

SOCIETATEA română de dermatologie şi sifiligrafie va ţine şedinţă de comunicări Vineri 26 Noemb. ora 21, în localul clinicei dermatologice din spitalul Colţea.

*

IN ZILELE de 16 şi 17 Decembrie va avea loc în Capitală adunarea Federaţiei breslelor balneo-climatice.

MINISTERUL MUNCII, SANATAŢII ŞI OCROTIRILOR SOCIALE
Direcţia Balneo-Climatică

COMUNICAT

In zilele de 16 şi 17 Decembrie va avea loc la Bucureşti adunarea FEDERAŢIEI BRESLELOR BALNEO-CLIMATICE sub prezidenţia domnului ministru al Sănătăţii

doctor ION COSTINESCU

cu următoarea ordine de zi:

A. Raportul legal între staţiunea balneo-climatică şi ministerul Sănătăţii.

B. Protecţia izvoarelor minerale naturale şi a acidului carbonic.

C. Fixarea numărului de locuri al medicilor balneologi în fiecare staţiune.

D. Proectul de lege balneo-climatic.

Sala şi orele în care se va ţine adunarea, vor fi anunţate la vreme.

p. ministru,
(ss) dr. *Ştefan Anas...*
p. director
(ss) Indescifrabil

Hélas, notre Baby n'a pas eu une conduite exemplaire. Son aspect était si peu angageant qu'on n'a pu le présenter lors de la première. Tenez, voyez quelle mauvaise tenue est la sienne!

Il y en a parmi vous qui savent qu'un Baby donne bien du fil á retordre. Ceux qui l'ignorent vont l'apprendre.

Nous allons pomponner notre Baby et sous peu vous serez invités â la première.

„BABY-BAR"

2, Rue Edgar Quinet, 2

CEL MAI BUN CUPLU DE DANS AL FRANŢEI

MARIETTA and RUDY D'AIX
DELA
FRENCH CASINO din NEW-YORK
Debutează în fie care seară
„ATLANTIS"
STR. ACADEMIEI 37

Cine ar putea să strecoare aerul

ce-l respiră? Din cauza este nu putem opri ca bacilii şi microbi să pătrundă în cantităţi de miliarde în organismul nostru.

Totuşi se poate paraliza orice atac al microbilor dacă luăm zilnic pastile

FOGYL

Pastilele Fogyl zădărnicesc orice infecţiune a organelor de respiraţie.

LA FARMACII ŞI DROGUERII

Technica Generală. Inginer Gheorghe Creţu
Bucureşti, str. Regală 16-18 Telefon 3.25-04
Intreprinderi mecanice, electrice, sanitare şi de încălziri centrale, Radio, depozit de maşini şi materiale electrice
Cu preţuri convenabile

BENZINA ALBASTRĂ ETHYL UNIREA

este preferată de către toţi automobilistii...

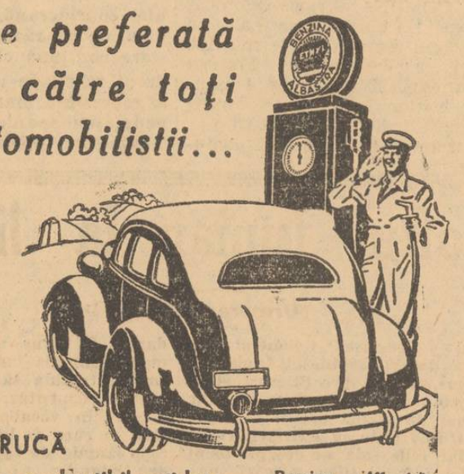

PENTRUCĂ

este un combustibil antidetonant, pentrucă reduce uzura motorului, pentrucă uşurează pornirea şi urcarea pantelor.

Calculată pe kilometraj, Benzina Albastră Ethyl-Unirea este mai economică decât celelalte combustibile.

Benzina Albastră Ethyl-Unirea constitue unul din punctele de atracţie a pompelor Unirea. Deasemenea un serviciu politicos şi prompt, apă pentru motor şi pompa de aer automată pentru cauciucuri, stau în mod gratuit la dispoziţia automobiliştilor cari vizitează aceste staţiuni.

BENZINA ALBASTRĂ ETHYL UNIREA
la pompele UNIREA

Pe urmele ludet

In atenția ministerului sănătății

Orașul Botoșani, invadat de deținuții jidani

Botoșani, 23. — *In tot orașul nostru există vreo 12 dentiști jidani, care lucrează foarte intens. Faptul acesta e cu atât mai revoltător cu cât acești jidani n'au nimic comun și nici pregătirea necesară, spre a profesa dentistica.*

Astfel din cei 12 dentiști jidani — numai patru au dreptul de a profesa dentistica în baza diplomelor ce le posedă: Nisel Abramovici, Heinrich Salter, Zecler Saul *și* Witing Herș.

Pe lângă această mai practică dentistica încă vreo trei așa ziși technicieni recunoscuți de către ministerul sănătății prin niște decizii publicate în Monitorul Oficial: B. Salter, *prin decizia No. 25690, publicată în Monitorul Oficial din 19 Septembrie 1902;* Isac Cohn, *printr'o decizie publicată în Monitorul Oficial No. 67 bis din Martie 1931 și* Jan Salter, *prin decizia No. 5083 din Monitorul Oficial din 7 Martie 1931. Dar la acești technicieni, fără nici un studiu academic, situația pare foarte încurcată, mai ales la evreul* Isac Colin *care, ni se pare, nu are nici o aprobare.*

De aceia rugăm a se ordona o revizuire a acestor dentiști care în exercitarea profesiunii lor, lasă foarte mult de dorit.

PLAGA DENTIȘTILOR CLANDESTINI

Dar ceiace ne-a revoltat peste măsură, este invazia mereu crescândă a dentiștilor clandestini, cari fără nici un control din partea autorităților indolente, profesează, în mod ilegal, recrutându-și clientela prin diverși samsari, retribuiți gras, deoarece acești criminali și excroci, executând lucrările în mod empiric, deci vătămător și întrebuințând felurite aliaje spre a imita aurul, excrochează într'un mod ordinar, în special, pe români. Aceștia sunt: Zalmanovici din Calea Națională; Salter de pe str. Vânători, un oarecare porciunat Hirș, cuibărit în cartierul Calicimei, fără un domiciliu stabil și alții. Ei săvârșesc un adevărat atentat la sănătatea publică. De aceia trebuie să se pună capăt acestei debandade. Nu se poate tolera asemenea batjocură! Ministerul sănătății trebuie să ia urgente măsuri ordonând organelor din subordine, efectuarea unei severe anchete și sancționarea excrocilor.

Serviciul sanitar local, nu are oare cunoștință de ei? De ce n'a intervenit? Nu cumva lucruri curioase și nepermise există între ei și autorități?

Noui cereri
de semne electorale

La comisia centrală electorală s'au înregistrat următoarele noui cereri de atribuiri de semne:

„Cruciada românismului" sub presedenția d-lui I. Caragea; „Independența Sf. Crucii" a d-lui I. Costea; „Frontul național român" sub presedenția d-lui C. Posescu; „Omul care face dreptate", sub presedenția d-lui I. Cleja și „Uniunea-democratică", sub presedenția d-lui Rădulescu.

Jidanii din partidul liberal
se găsesc în serviciu comandat
— Senzaționala hotărâre a jidanilor din Chișinău —

CHIȘINAU, 23. — Am fost singurul ziar care, încă de acum o săptămână, am anunțat cetitorii noștri că jidanii din partidul național-liberal se găsesc în serviciu comandat și că aci, la Chișinău, jidanii CAROL STEINBERG, avocat și președinte al comunității israelite și avocatul SULIM DUBINSCHI, au primit instrucțiuni pentru o acțiune care să asigure triumful partidelor așa zise *„ale democrației"* și în special al partidului d-lui Iunian care pentru jidanii din Basarabia întruchipează biruința Kahalului.

Noi am precizat că jidanii din partidul liberal sunt în serviciu comandat și că vor acționa ca atare.

Intr'adevăr, jidanii de mai sus, membri marcanți ai organizației liberale din Chișinău, consilieri municipali în urma ordinului primit, și-au prezentat demisiile din partid, motivându-le cu faptul că partidul liberal nu mai este pe nota democratică de îndată ce a cartelat cu *„Frontul Românesc"* care este împotriva jidanilor.

Acestor demisii le-au urmat 200 și treptat jidanii vor demisiona cu toții.

In definitiv, organizația liberală dela Chișinău este datoare să ridice cel puțin un bust d-lui dr. VAIDA VOEVOD care a reușit să isgonească jidanii din partidul liberal.

Pe noi ne interesează însă altceva.

Ordinul kahalului internațional

Ne găsim în fața unui ordin al kahalului internațional care a dispus ca evreimea din România să voteze în alegerile actuale partidele în sânul cărora se găsesc „tovarășii comuniști" adică partidele internațional-țărăniste.

Jidănimea din România s'a declarat oficial de partea comuniștilor prin chiar comunitățile lor, așa cum se prezintă cazul dela Chișinău ca și cel dela Tighina, ca și celelalte pe care le voi publica. Dar ori cum ar fi, precizăm din nou că președinții comunităților jidănești cari întâmplător sunt membri ai partidului național-liberal au ordin să demisioneze din acest partid.

Desigur că la celelalte comunități jidănești președinții în marea lor majoritate sunt național-țărăniști.

LIBERALII DIN CHIȘINAU AU PRIMIT O PALMA JIDANEASCA

Pățania liberalilor din Chișinău, cu demisia colectivă și ostentativă a jidanilor din partid, nu poate fi trecută cu vederea pentrucă celc întâmplate constituie o palmă jidănească pe care liberalii de aici au fost nevoiți să o primească.

In definitiv ce a căutat în acest partid Carol Steinberg, președintele comunității jidănești și de ce n'a fost exclus până acum când toată lumea de aici, chiar și d. Ion Inculeț, președintele organizației de Lăpușna, știu că avocatul Carol Steinberg apără comuniștii la tribunalul militar?

Carol Steinberg, fiind membru comuniștii Constantinescu-Iași, Etea Diner, Feiga Rabinovici, Feuerștein și pe alți jidani.

Carol Steinberg fiind membru marcant al partidului liberal dar și președinte al comunității jidănești de aici, dăturî de jidanul avocat Stern, au primit câte un milion de lei acum doi ani pentru a depune la Geneva în numele tuturor jidanilor din România un memoriu în care s'a protestat împotriva sălbăticiei românești exercitată asupra jidanilor dela noi din țară.

„Liberalul" Carol Steinberg a acuzat guvernul liberal — prin acel memoriu la Geneva — că întreține atmosfera de dușmănie și de „asasinate" — împotriva jidanilor.

Și jidanul Carol Steinberg a continuat să rămână liberal la Chișinău, a continuat să reprezinte acest partid în calitate de consilier municipal la Chișinău, a continuat să aibă protecțiunea guvernului dela putere și să înșire românii, luptând împotriva lor.

Noi nu le scriem toate acestea pentru întâia oară. Le-am scris mereu, dar liberalii de aici n'au vrut să excludă din sânul partidului lor năpârcile comuniste.

De aceia demisia jidanilor din organizația național liberală din Chișinău constitue o palmă jidănească pe obrazul acestui partid.

„Universul" anunță că demisiile acestea vor fi prezentate d-lui ministru Ion Inculeț, președintele organizației liberale a jud. Lăpușna cu rugămintea să fie primite.

Nu! Demisiile să nu fie primite ci respinse, iar jidanii din partidul liberal să fie pur și simplu excluși pentrucă ei au dovedit singuri că sunt împotriva țării, împotriva neamului românesc.

Ion Cosăuți

U. C. B. urmărește, prin asanarea lacurilor,
distrugerea mlaștinilor nesănătoase
— Instalațiile importante ale Uzinelor Comunale București —

Uzinele comunale București (U. C. B.) posedă și exploatează pe lângă instalațiile de alimentare cu apă și uzinele electrice exploatate de Societatea de Gaz și Electricitate.

In ce privește apa potabilă este furnizată de trei surse repartizate la o distanță de douăzeci kilometri de București.

Iată cari sunt aceste surse:

Filtrele din Arcuda, utilizează apa Dâmboviței. Debitul lor este de 100.000 m. c. pe zi. Transportul apei la București se face printr'un apeduct care mai primește și apa din uzinele dela Ulmeni și care se varsă în rezervoriile dela Cotroceni.

Uzina din Ulmeni primește apă din 228 puțuri, cu ajutorul a trei electro-pompe de câte 300 V. C. — apoi o varsă într'un apeduct lung de 26 km. și apeduct pus în legătură cu acel care vine dela Arcuda. Debitul uzinei din Ulmeni este de 45.000 m. c. pe zi.

Uzinele Bragadiru se servesc de trei colectoare — Bragadiru-Slobozia-Clinceni — și pompează apa din 254 puțuri. Debitul este de 60.000 m. c. pe zi. El este asigurat de 9 electromotoare de câte 400 C. V. cari varsă apa în rezervoriile dela București printr'un apeduct special, lung de 17 km.

Rezervoriile dela Cotroceni, cu o capacitate de 47.000 m. c. sunt suficiente pentru a realiza o compensație în variația debitului zilnic. Apa provenită din trei surse diferite este de foarte bună calitate.

Uzinele dela Grozăvești pompează apa din rezervoriile dela Cotroceni și o transmite în rețeaua de distribuție a orașului, grație celor 9 pompe electrice de o putere totală de 2500 C. V.

Apa distribuită în oraș nu atinge capacitatea anuală disponibilă care depășește 70 mile m. c. Cu toate că s'a mărit dela 32.7 milioane m. c. în 1930 la 36.3 milioane m. c. în 1935 și cu toate tendințele unei creșteri rapide a consumației, rezervele sunt suficiente pentru toate nevoile, în viitor.

Cele mai recente lucrări la uzine sunt lucrările de perfecționare a filtrelor dela Arcuda, electrificările dela Ulmeni, două grupe noui de pompe la Grozăvești, mărirea capacității rezervoarelor cu 18.000 m. c. Deasemeni diverse construcții și drumuri.

Cum se face distribuirea apei

Din capul locului trebuie menționat că rețeaua de distribuirea apei în București este foarte întinsă și atinge în momentul de față 650 km rețea de tuburi și artere diametrale variind între 100 și 900 m. m.

Una din caracteristicele rețelei o formează centurile puternice de artere (dela 500 la 900 m.) compensate de centuri secundare de 200—400 m.m.

Rețeaua este aproape în întregime executată în tuburi de fontă și au toate utilajele moderne.

Intreținerea rețelei și căutarea pierderilor de apă se face azi în cele mai bune condiții, obținându-se în ultimii cinci ani o reducere de 20—10% la scurgerile de apă.

Lucrările de desvoltare a rețelei au fost extrem de mari, în acești ultimi ani, (30—60 km. pe an), corespunzând unui capital investit, anual de 40—80 milioane lei pe perioada 1928—1936.

Printre lucrările de alimentare cu apă citâm:

Instalarea a 132 mari contoruri de district. Construirea fântânilor artesiene dela Bufet (șoseaua Kiseleff) piața Mareșal Joffre, piața Minovici, un mare număr de fântâni mai mici.

Branșamentele la abonați s'au mărit dela 32.000 în 1930, la 52.000 în 1936, capitalul investit variind în fiecare an dela 20 la 30 milioane.

CANALIZAREA CAPITALEI O PROBLEMA DIFICILA

Dat fiind că în ultimii 25 de ani întinderea Bucureștiului s'a dublat, canalizarea Capitalei nu este câtuși de puțin o problemă usor de rezolvat.

Intr'adevăr Uzinele Comunale sunt obligate, din această cauză, să mărească rețeaua canalelor dela 300 km. în 1925 la 550 în 1935 și să execute în limitele orașului, colectoare principale, de dimensiuni mari mergând până la 1-8×2-7 și 2-0×2-4 m. Aceste colectoare traversează Capitala dela N. V. la S. E.; două deservesc zonele inferioare; celelalte, zonele superioare dela Nordul și Sudul orașului.

S'au executat colectoare și canale lungi de 31 km. în 1934 și de 40 km. în 1935 — corespunzând unui capital investit de 40—60 milioane lei pe an.

Deasemeni sunt în curs de executare canalizări în valoare de 120 milioane lei.

Cu toate aceste sforțări financiare și technice au mai rămas de canalizat circa 130 klm. străzi, aceasta fără să ținem cont de viitoarea mărire a suprafeței orașului.

In acest moment se lucrează la construirea unei stațiuni moderne de epurație a apei din canaluri, înainte de vărsarea ei în Dâmbovița.

Se pot cita: ateliere mecanice, de automobile, lemnărie, fabrici de tuburi de beton, de cărămidă și cariere de pietriș.

DISTRUGEREA MLAȘTINILOR NESANATOASE

Valea Colentinei care înconjoară Nordul Capitalei pe o lungime de 15 km., are o serie de pante foarte mici, din cauza cărora se fac numeroase mlaștini nesănătoase.

Pentru distrugerea acestor mlaștini Uzinele Comunale, din inițiativa directorului general ing. N. Caranfil, — au început în 1933 lucrările pentru asanarea sistematică a lacurilor.

Problema principală constă în a aduce apa de reinoire din râul Ialomița în Colentina, strângerea ei într'un lac rezervor, și creiarea de baraje, pentru a se forma un lanț de lacuri, înconjurate de verdeață, în jurul Bucureștilor.

Râul Ialomița având un basin receptiv de peste 1000 km.² dispune de un debit variind între 4 m. c. și 1000 m. c., în timpul ploilor.

Captația apelor se face cam la 39 km. depărtare de București, printr'un baraj deversor, de 2 cilindri mobili.

Canalul de derivație în Colentina are o lungime de 9,3 km., și o secție hidraulică de 18 m.² pentru debitul maxim de 15 m. c. pe secundă.

Intre anii 1934—1935 s'a executat la Buftea un dig în pământ, înalt de 9 metri și lung de 650 metri, creindu-se astfel un lac de 308 ha. și de 10 milioane m. c. capacitate, ceiace compensează fluctuațiile de debit ale apei Ialomiței.

In afară de baraje s'au mai construit drumuri și poduri, iar Biserica din comuna Rebegești — monument istoric datând din secolul XVI-lea — a fost ridicată cu patru metri deasupra nivelului pe care a fost construită cu toată greutatea ei de 1000 tone.

CE LACURI VOR FI AMENAJATE

Proectul de amenajare a lacurilor în jurul Bucureștilor, prevede 6 lacuri în serie, cu o lungime de 20 km., o suprafață totală de 1267 ha. și o capacitate de 33.4 mil. m. c. Ele încep dela Nord de Băneasa și merg până la confluența cu Dâmbovița.

Dintre aceste lacuri, cel dela Herestrău a fost terminat în 1933. Pe el, se practică acum toate sporturile nautice. S'a lucrat apoi la amenajarea lacului Floreasca-Tei; urmează lacul Fundeni, urmând apoi să se amenajeze lacurile Pantelimon (200 ha. și 5 milioane m. c.) și Cernica (720 ha. cu 20 milioane m. c.) și Cernica (720 ha. cu 20 milioane m. c.). Acestea vor fi legate de apa Dâmboviței printr'un canal navigabil.

Lucrările executate până acum se ridică la peste 100 milioane lei.

LUCRARI PROECTATE PENTRU VIITOR

In afară de cele enumerate mai sus, sunt proectate pentru viitor numeroase alte lucrări. Captarea apelor Argeșului, cu un debit de 3 m. c. pe secundă. Pentru transporturile lor se va face o conductă lungă de 23 km. Se va clădi o stație de epurație a apelor din canale. Se vor face puțuri rezervoare pentru apa potabilă. Aceste lucrări sunt impuse de rațiuni de apărare pasivă, pentru o rezervă minimă de apă potabilă, independentă de uzinele de apă.

Toate aceste realizări au fost făcute grație organizației financiare și technice dată de d. N. Caranfil, secondat de d. ing. T. Rădulescu. Lucrările au fost conduse de directorul technic d. ing. D. Ravel, secondat de șefii serviciilor technice, d-nii T. Curelea, D. R. Corbul, Al. Aricescu, etc.

Hoțiile industriei de mobile
„Maramureș"

Negustorii jidani și proprietarii întreprinderilor jidănești de tot felul, înspăimântați de acțiunea românească de boicotare, au început să folosească dela o vreme noui mijloace pentru a atrage în cursă pe „goi".

Intr'adevăr, numai în Capitală sunt câteva zeci de industrii de mobile, care — așa spun — reprezintă mai multe cooperative forestiere din Transilvania, folosind, bine înțeles, și titulatura acestora.

Una dintre acestea, despre care ne vom ocupa pe larg cu altă ocazie, este și industria de mobile „MARAMUREȘ", depe calea Victoriei. La această întreprindere personalul este învățat să spună clienților că industria de mobile „MARAMUREȘ" este pur românească și ca atare trebuie încurajată.

Ceiace este cu totul deosebit este faptul că mobilele vândute de industria „MARAMUREȘ" sunt făcute din material cât se poate de prost, astfel că această industrie nu face decât să înșele hoțește pe toți acei cari îi încap pe mână.

Deasemeni suntem informați că unii dintre acei cari au fost înșelați de industria de mobile „MARAMUREȘ" se vor adresa parchetului și că vor cere, pe lângă despăgubirile ce li se cuvin, și condamnarea jidanilor din fruntea acestei firme.

PALATUL JUSTIȚIEI

MADONA MOSCOVICI

D. procuror MISIR a dat rechizitoriu de trimitere în judecată a jidăncii MADONA MOSCOVICI zisă MARIA CRUȚESCU, pentru mai multe escrocherii.

Aceasta dându-și când primul nume, când pe al doilea, spunând că are relații întinse, lua bani dela diferite persoane dornice de a fi numite în slujbe, înaintate ori mutate și lăsa pe oameni păgubiți de bani și nesatisfăcuți în cererile lor.

SAMSON BOIANGIUL

D. procuror Vasilescu-Bucium a dat rechizitoriu de trimitere în judecată a lui B. SAMSON pe baza art. 549-551 (înșelăciunea în toate gradele ei), 537 (abuz de încredere) și 101 al. 3 (cumul). B. Samson, cum semneaă angajamentele, în realitate fiind SAMSON BRAUNȘTEIN, s'a gândit că este mai ușor să trăiești pe seama celor încrezători și cari au nevoie de lucru decât a lucra. A dat în consecință anunțuri că, în calitate de proprietar al firmei „MERCUR" de boiangerie și spălătorie, — spălătorie la care s'au spălat doar pe mâini de bani cei cari i-au încredințat vreo sumă, — angajează cassierițe, funcționare și personalul necesar marei întreprinderi ce patronă. Și la anunțul lui Samson mulți doritori de muncă s'au grăbit să-și depună micile economii — drept garanție — în mâinile jidanului, semnând un angajament tip care are, între celelalte clauze și pe aceasta: ...(viitoarea funcționară) „se obligă a fi corectă în serviciu, a preda cassa în regulă cu bonurile respective și a respecta orele de serviciu care vor fi cele de mai jos: 8-13 și 15-20". Și în schimbul semnării acestui angajament, pe care jidanul l-a căcat cel dintâiu, depuneau în mâinile lui Samson garanții ce variau între 7000 și 10.000 lei. Iar după ce a încasat garanțiile dela Margareta Ionescu, str. Carol 20; Ana Constantinescu, str. Ghiță Tone 10; Elena Gogu, str. H. 10, cartierul C. A. M.; Irina Eremia, str. C. Marinescu 35: Ecaterina Urncu, str. Mașina de Pâine 28; D. Octavian, str. K. Knavpe 53; El. Ionescu. str. Turda 149; Ecaterina Zudekascaia, str. Francmazonă 4 și Victoria Baraoo, str. Petru Maior 25, — toate fete nevoiașe cari și-au rupt dela gură spre a agonisi banii aceștia — jidanul a spălat putina, lăsând baltă... întreprinderea și furând banul sărac.

Jidanul acum vine la pedeapsă.

VIII MORȚI

Cabinetul 9 instrucție a arestat ieri pe TEODOR CRISTEA, urmărit de aproape o lună cu mandat de arestare, fiind complice al lui MARIN ALEXE și ION RĂDULESCU. Aceștia, împreună cu alții, își instalaseră sediul operațiunilor la Casa asigurărilor sociale. Făcând rost de carnete de asigurare ale membrilor Casei, falsificau actele de deces ale acestora, ei în viață fiind, falsificau apoi diferite facturi care atestau că s'au cumpărat toate cele necesare unor înmormântări obișnuite și apoi se prezentau, rude îndurerate cu lacrimi în ochi, direcției contabilității de unde încasau ajutoarele și cheltuielile de înmormântare respective.

Au încasat în acest fel bani pentru mulți vii morți, până când au fost înaintați parchetului.

Veşti aviatice

PREZENTAREA UNUI AVION PROTOTIP ROMANESC

Eri a fost prezentat pe aeroportul Băneasa avionul prototip de concepție și construcție românească ICAR-TURING.

Prezentarea s'a făcut de către ing. RACOVIȚA, reprezentantul fabricilor Icar, avionul fiind pilotat de cunoscutul zburător MAX MANOLESCU, care a executat probele de încercare.

Demonstrația s'a făcut în prezența M. S. MARELUI VOEVOD MIHAI, care a venit la aeroport însoțit de d. comandor Fundățeanu, adjutant regal, a d-lui general Paul Teodorescu, subsecretar de Stat la ministerul apărării naționale. Au mai fost de față d-nii: Comandor Scarlat Rădulescu, *generai Negrescu, c-dor Marcu, c-dor Teodorescu, c-dor Andrei Popovici, principele V. Bibescu, Marina Știrbey, etc.*

Informațiuni

❖ VINERI seara, la orele 9, are loc la sediul central al asociației de educație și cultură națională *„Avântul"*, obișnuita ședință săptămânală a membrilor din Capitală (b-dul Pache 99). Cu această ocaziune, va conferența d. Gr. A. Basarabeanu despre *„Proprietatea în statul național".*

❖ **CIRC. 19 a partidului național-creștin din culoarea de Negru, ține ședință azi, Miercuri 24 c., la sediul din șos. Pantelimon nr. 199, ora 9 seara, sub președinția d-lui NIC. POPESCU.**

❖ **CERCUL pastoral „Domnița Bălașa" ține ședință Joi 25 Noembrie, ora 6.30 seara. Părintele dr. AUREL CRACIUNESCU, consilier patriarhal, va trata despre:** Individ și personalitate. **Corul, sub conducerea d-lui profesor I. Chirescu, va completa programul.**

❖ *LA liceul* „General Dragalina" *din Oravița, sunt vacante 11 ore de matematici.*

Cererile se vor adresa ministerului educației naționale.

❖ ASEARA, organizația partidului național-creștin din culoarea de Verde s'a întrunit, la sediul central din cal. Griviței 145; sub președinția d-lui arhitect I. D. Enescu.

Comitetul electoral al culorii a luat în discuție evenimentele petrecute cu ocazia depunerii listelor de candidaturi la Tribunal. S'au luat,

❖ **SECȚIA de luptă a tineretului național-liberal — Gheorghe I. Brătianu — ține adunare astă seară, orele 21, la clubul central din Pasagiul Român 23, sub președinția d-lui Mihail Sturza.**

❖ *INSPECTORATUL pregătirii premilitare a adus la cunoștința ministerului educației naționale că unele direcțiuni de școli primare nu pu la ndispoziție sălile de clasă, pentru diferitele manifestări premilitare.*

Ministerul educației a dat o circulară revizoratelor să ia măsuri ca directorii de școli să dea tot concursul lor șefilor de formațiuni premilitare și să le pună la dispoziție localurile ori de câte ori va fi nevoie.

❖ **JOI 25 Noembrie ,orele 5 d. a., va fi ședința săptămânală a organizației avocatelor creștine, fiind de lămurit chestiuni foarte importante. Doamnele și domnișoarele avocate sunt rugate călduros a lua parte în număr cât mai mare.**

❖ ORGANIZAȚIA femenină a partidului național-creștin va ține *Sâmbătă, 27 crt., ora 18 precis,* ședința săptămânală, la sediul central din str. Academiei nr. 1.

Va vorbi d-sa V. Voiculescu.

❖ **IMPLININDU-SE 7 ani dela moartea generalului de divizie AL. MARGINEANU, eroul dela Mărăști și fondatorul soc. „Mărăști", se va face de către societatea „MARAȘTI" un parastas în ziua de Duminică 28 Noembrie a. c., ora 10½, la criptele-mausoleu din Mărăști, unde se află depuse rămășițele defunctului.**

Prietenii și camarazii săi luptători dela Mărăști, sunt invitați a lua parte la această pioasă solemnitate, putând vizita și criptele-mausoleu, construite de soc. „MARAȘTI", în care odihnesc cei 20.000 eroi necunoscuți.

Informațiuni zilnic dela soc. „Mărăști", str. Sandu Aldea nr. 103 (parcul Domeniilor), telefon 3.3501.

Eri s'a ținut la ministerul aerului și marinei o ședință a comisiei de numiri și înaintări, pendinte de acest departament, usb președinția d-lui c-dor Gheorghiu.

S'au discutat chestiuni în legătură cu situația personalului civil din minister.

O precizare
pentru cititorii noștri din Galați

De câtăva vreme se află la Galați pentru răspândirea ziarului „PORUNCA VREMII" propagandistul VASILE PETRESCU.

Cum activitatea lui a nemulțumit pe toți jidanii și jidăniții târgului, cei interesați au lansat versiunea că Petrescu ar fi jidan botezat.

Faptul nu corespunde deloc realității — la bază nefiind decât o uneltire jidovească cu cauze lesne de înțeles.

VASILE PETRESCU este român neaoș, are acte în regulă, vizate de chestură și este în serviciul nostru de câtiva ani.

— MAGAZINUL —

GHEORGHE FUNDANESCU

BUCUREȘTI „LA CRUCEA ALBĂ" STR. CAROL 66

Telefon: 3.05.29

VINDE CU PREȚURI SUB ORI CE CONCURENȚĂ

STOFE — MĂTĂSURI — ALBITURI

CONFECȚIUNI și INCĂLȚĂMINTE

ARTICOLE PENTRU

NUNȚI și BOTEZURI

Vânzarea celor mai renumite fabricate textile din țară și străinătate

Un om bolnăvicios și fără forțe nu poate întreprinde nimic

Pentru a reuși trebue să fii solid, viguros, activ. Cum să obții această forță când ea vă lipsește? Luând fără să mai aștepta, Globeol, a cărui putere fortificantă și tonică este infinit de rapidă. El este indispensabil în toate cazurile de oboseală, depresiune, anemie, surmenaj.

GLOBEOL

PERMITE EFORTUL

LA FARMACII ȘI DROGUERII

Lichid flaconul Lei : 130
Pilule flac. mic Lei 63
mare Lei 88
triplu Lei 117

ESTE UN PRODUS CHATELAIN

MARCA DE INCREDERE

ARAGAZ este economic practic și curat

ARAGAZ arde fără coș, fără fum, fără miros; nu înegrește vasele și nu este toxic.

ARAGAZ nu ocupă loc în bucătărie.

ARAGAZ reduce treburile la o treime.

ARAGAZ

Depozite în toată țara. In București demonstrațiuni la

Reprezentanța ARAGAZ Calea Victoriei No. 51

Magazinul SANITAS Culevardul Brătianu No. 36

ULTIMA ORĂ

D. Iuliu Maniu şef al partidului naţional-ţărănesc

Urmările schimbării acesteia. Situaţia naţional-ţărăniştilor sub noua conducere. Guvernul şi lupta electorală

Faptul s'a consumat în sfârşit. Cu emoţie şi nu fără lacrimi d. Ion Mihalache s'a retras dela şefia partidului naţional-ţărănesc pe care i-a trecut-o d-lui Iuliu Maniu.

„LUPTA TRECE ACUM — A SPUS FOSTUL ŞEF — DE PE PLANUL SOCIAL ŞI POLITIC, PE PLANUL CONSTITUŢIONAL".

Aluzia este vizibilă. Adică partidul naţional-ţărănesc se încadrează de acum înainte în programul enunţat de d. Iuliu Maniu la Vinţ. Asta se chiamă într'un limbaj special, constituţionalism.

Vom vedea mai curând decât s'ar putea crede, rezultatele acestei noui încadrări. Noi credem că ele nu vor fi în favoarea partidului naţional-ţărănesc.

De altfel se dau prea mari proportii efectelor pe cari schimbarea aceasta de şefie le-ar putea avea în massele electorale. Este locul să notăm că sunt naivi cei ce cred că marile masse electorale iau parte la aceste manevre politice şi că le-ar putea încuraja în vreun fel faptul că astăzi la conducerea partidului naţional-ţărănesc se găseşte d. Iuliu Maniu în locul d-lui Ion Mihalache pe care il simpatizau mai mult din pricina cămăşii ţărăneşti pe care o poartă.

Incât din acest punct de vedere iluziile sunt zadarnice.

In ceeace priveşte impresia pe care revenirea d-lui Maniu la prezidenţie a putut s'o facă în cercurile oräşeneşti, ea nu este chiar atât de bună. Oamenii de bun simţ nu pot aproba o atitudine care fiind complet negativă este în contrazicere cu interesele statului nostru naţional.

Şi atâta vreme cât partidul naţional-ţărănesc se va menţine în cârdăşia compromiţătoare cu jidanii şi comuniştii, orice acţiune a lui nu poate fi privită decât ca o manevră conştientă sau inconştientă, împotriva intereselor noastre naţionale.

Cu venirea d-lui Maniu la şefie nu s'a schimbat nimic din vechea mentalitate a partidului naţional-ţărănesc şi i s'a adăugat în plus o

D .Iuliu Maniu

nouă acţiune primejdioasă pentru ordinea constituită a statului nostru naţional.

Ţara aşteaptă altă schimbare în partidul naţional-ţărănesc. Aceea a mentalităţii „ultra democratice" care tinde către îngenuncherea intereselor ei naţionale în favoarea străinilor.

Până atunci partidul naţional-ţărănesc rămâne tot o primejdie pentru ţară.

GUVERNUL ARE DE DUS O LUPTA GREA

Guvernamentalii sunt încă în febra fixării candidaturilor cari merg greu din pricina pretenţiilor organizaţiilor judeţene. Cei patru ani de guvernare au provocat multe nemulţumiri şi au măcinat unele autorităţi, astfel încât cel puţin acum, nemulţumiţii aceştia se vor satisfăcuţi.

Niciodată fixarea locurilor pe listele guvernamentale n'a mers atât de greu Nici conducerea partidului nici guvernul nu mai au autoritatea necesară spre a stăpâni ambiţiile şi adversităţile. Se pierde astfel o vreme preţioasă în târgueli şi se lasă loc adâncirii frământărilor din organizaţii.

In condiţiile acestea, guvernul va putea foarte greu să-şi asigure majoritatea necesară, în alegeri. Lupta se anunţă extrem de grea şi spre deosebire de guvern, opoziţia îşi are poziţiile foarte bine fixate. Incât surpriza unor rezultate cari să nu dea procentul de 40% guvernului este din ce în ce mai puţin exclusă.

P. B.

Luptă intensă în vederea alegerilor

AFLAM din sursă bună că d. dr. Al. Vaida Voevod va conduce campania electorală în Ardeal, secondat de d. Valer Pop; d. profesor Nicolae Iorga, secondat de d. Victor Iamandi, va vizita Moldova; d. Gh. Tătărăscu va conduce lupta în Oltenia; d. Ion Inculeţ va trece în Basarabia şi d. Ion Nistor va activa în Bucovina.

Balon doborât de furtună

Berlin, 24 (Radio Oriente). — Agenţia Stefani transmite din Paris:

In departamentul Loire furtuna a doborât un balon al marinei. Dintre ofiţerii depe bord doi au fost grav răniţi.

Măsurile de prevedere britanice în Palestina

Ierusalim, 24 (Rador). — Măsurile de ordine luate de autorităţile britanice continuă.

Astfel, în cursul zilei de ieri au fost operate numeroase arestări. Cinci evrei din Ierusalim, suspecţi pentru acte de represalii, au fost internaţi în tabăra dela Acre, pe timp de cinci ani.

La Iaffa trei arabi au fost găsiţi în posesia unor arme. Au fost imediat arestaţi şi vor fi deferiţi tribunalului militar.

Trăgându-se un foc într'un cartier evreiesc din Ierusalim, poliţia a urmărit pe vinovat până la Lydda, unde a fost arestat. Două clădiri au fost însemnate pentru a fi distruse, în cazul când populaţia ar rezista măsurilor luate de autorităţi.

*

LONDRA, 24 (Rador). — D. Ormsby Gore, ministrul Coloniilor, a arătat eri la Camera Comunelor că la începutul lunii Noembrie 520 de persoane erau deţinute în Palestina pe baza regulamentelor extraordinare introduse în urma turburărilor. In taberele de concentrare erau închise 360 de persoane. Restul se aflau depuse în diferite închisori. Aceşti deţinuţi nu vor fi judecaţi. Arestarea lor este o măsură preventivă.

Guvernul în primejdie!

In timp ce jidanii dezlănţue lupta împotriva liberalilor iar naţional-ţărăniştii se grupează în jurul d-lui Maniu, guvernul nu poate domoli certurile şi scandalurile din organizaţiile liberale pe chestia candidaturilor

In mai toate oraşele din ţară au avut loc, in zilele acestea, adunări ale comunităţilor izraelite, în care jidanii au proscris guvernul şi au hotărît să înceapă lupta pentru înfrângerea liberalilor în alegeri. Din informaţiile pe cari ni le trimet corespondenţii noştri din provincie, atmosfera este pretutindeni aceiaşi: revolta ghetto-urilor împotriva guvernului. Revoltă care nu mai cunoaşte margini şi care reiese atât din manifestările individuale şi colective ale jidanilor — cari părăsesc în bloc partidul liberal — cât şi din presa provincială jidovească.

Prin urmare, întregul judaism din România, cu cele 300.000 de voturi ale sale şi cu mijloacele financiare, pe care le are la dispoziţie, s'a mobilizat împotriva guvernului, cu hotărirea de a trânti în alegeri pe d. Tătărăscu şi a... pedepsi astfel cartelul electoral liberal cu d-nii N. Iorga şi Al. Vaida.

SOLIDARITATE LA NAŢIONAL-ŢARANIŞTI

Concomitent cu ofensiva pe care au pornit-o jidanii, naţional-ţărăniştii şi-au strâns rândurile şi s'au solidarizat împrejurul nouii şefii a d-lui Iuliu Maniu. Faptul nu este desigur fără importanţă pentru guvern. De unde se aştepta ca naţional-ţărăniştii să se prezinte dezorientaţi şi divizaţi în campania electorală, cele petrecute în ultimele zile, înscrierile noui, regizate în aşa fel ca să impresioneze opinia publică, ca şi şefia d-lui Maniu, sunt de natură să pună în faţa guvernului un adversar nu numai desperat dar şi stăpân pe toate loviturile pe care vrea să le dea.

Numai certuri şi scandaluri

Ce se petrece, în schimb, la liberali? Deşi au încheiat cartelul electoral cu d-nii Iorga şi Vaida, liberalii n'au putut să-şi asigure un spor electoral, din cauza disensiunilor şi scandalurilor cari au pus stăpânire pe organizaţiile lor. Guvernul nu poate să domine şi să înlăture aceste scandaluri, impunând organizaţiilor hotărîrile centrului. Electorii liberali din provincie, neînţelegând momentul greu prin care trece partidul, refuză să primească candidaturile cartelului, stabilite de centru, lucru de natură să nemulţumească pe cartelaţi, pe deoparte, iar pe dealta să fărâmiţeze coeziunea şi forţa cu care guvernul trebuie să se prezinte în luptă. Astfel, în vreme ce toate partidele de opoziţie şi-au încheiat listele de candidaţi, numai guvernul se pierde în frământări, discuţii şi neînţelegeri cu organizaţiile judeţene pe chestia acestor liste, când ar fi mai necesar ca toată lumea să fie pe teren spre a înfrunta bătălia cu opoziţia.

PRIMA IN PERICOL

In aceste condiţii, guvernul se găseşte serios ameninţat să piardă prima electorală de 40%. Ce-ar însemna aceasta? Imposibilitatea pentru d. Tătărăscu de-a guverna cu un parlament în care, în locul unor majorităţi, s'ar întâlni haosul şi dezmăţul demagogiei electorale. Un asemenea parlament n'ar putea funcţiona, dizolvarea lui impunându-se fără întârziere.

Ce repercusiuni ar avea această situaţie asupra partidului liberal? Incalculabilă! Partidul liberal s'ar dovedi incapabil să execute mandatul cu care a fost însărcinat. Consecinţele ar fi dezastruoase.

Orice întârziere în a lichida conflictele şi neînţelegerile din organizaţiile judeţene liberale, pune în primejdie, prin urmare, cota de 40%. Liberalii au datoria, în consecinţă, să termine cât mai curând cu scandalurile.

Restaurarea monarhiei în Franţa?

Comunicatul guvernului francez în legătură cu complotul descoperit recent

Paris, 24 (Rador). — Aseară la ora 21 şi 45, ministerul de interne a publicat următorul comunicat:

„Un adevărat complot contra instituţiilor republicane a fost descoperit. Investigaţiile făcute de serviciile Siguranţei Naţionale şi de prefectura de poliţie, care desfăşoară de câteva săptămâni o activitate din cele mai meritorii, au dus pentru moment la confiscarea unui important material militar, în mare parte de provenienţă străină: puşti mitraliere, arme de răsboiu, mitraliere uşoare, revolvere, grenade, cartuşe, explozibile, etc.

„Perchezitiile făcute la sediul lui Caisse Hypotecaire Maritime et Fluviale, al cărei administrator delegat este Deloncle, inginer în consiliul şantierelor Penhoet, au stabilit că este vorba de organizaţii secrete paramilitare, copiate în întregime după serviciul armatei. Ele cuprind un stat major cu birourile sale şi un serviciu sanitar.

„Repartizarea efectivelor în divizii, brigăzi, batalioane etc., dovedeşte caracterul indiscutabil de răsboiu civil al acestor organizaţii.

SE URMAREA RESTAURAREA MONARHIEI

„Documentele confiscate arată că vinovaţii făceau pregătiri spre a nimici regimul republican şi spre a introduce un regim de dictatură, care trebuia să ducă la restaurarea monarhiei.

„Planul rebelilor era minuţios pregătit. In cursul perchiziţiilor făcute s'au descoperit manuale pentru transportul armelor, indicaţii asupra felului de repartizare a forţei publice în diferite localităţi din Seine et Oise şi Seine et Marne, un mare număr de ofiţeri comandanţi de unităţi, informaţii asupra a numeroşi ofiţeri şi asupra materialului militar. Deasemeni, un plan al canalelor Parisului şi în special al celor care duc spre Camera Deputaţilor, liste de miniştri şi parlamentari cari urmau să fie arestaţi la primul semnal.

„Aceste pregătiri au eşuat graţie vigilenţei guvernului, care are încrederea ţării. Instituţiile republicane nu au nimic de temut din partea acestor uneltiri rebele. Cercetările, care dealtfel au dat până acum rezultate apreciabile, vor fi continuate fără încetare şi uneltirile vinovaţilor vor fi aspru sancţionate. Nu trebuie să se ceară în această privinţă legi excepţionale, deoarece legile republicane sunt suficiente pentru a asigura securitatea reaimului, care este sigur de el însuşi şi in stare de a lichida orice acţiune criminală îndreptată împotriva republicii. El dă în această privinţă asigurări democraţiei franceze".

D. Mussolini va vizita insula Rhodos

LONDRA, 24 (Rador). — Redactorul diplomatic al lui „Evening Standard" crede a şti că d. Mussolini se va duce peste câteva săptămâni în insulele din partea de sud a Dodecanezului, pentru a inaugura o bază navală militară în insula Rhodos. Prin călătoria sa, ducele va sublinia importanţa pe care o are Italia în Marea Mediterană.

D. BENITO MUSSOLINI

Ziarul crede că acest proect constituie un răspuns la planurile britanice de întărire a insulei Cypru şi urmăreşte să silească Anglia să grăbească deschiderea conversaţiilor directe cu privire la Mediterana Orientală.

Corespondentul agenţiei „Havas" află în legătură cu cel de al doilea obiectiv urmărit prin călătoria sa de d. Mussolini că întărirea fortificaţiilor britanice din insula Cypru continuă cu intensitate. Acest fapt este confirmat din cercurile bine informate, deşi membrii guvernului păstrează o discreţie absolută, de câte ori li se pune în Camera Comunelor vreo întrebare în această privinţă.

Insula urmează să fie transformată progresiv într'o citadelă puternică şi ultra-modernă, care să completeze linia Gibraltar-Malta.

După călătoria lordului Halifax în Germania

Consfătuirile dela Londra

Berlin, 24 (Radio-Oriente). — Din Londra se anunţă că la Buckinhampalace s'a întrunit consiliul de coroană sub preşedinţia Regelui George VI. Intre membrii prezenţi ai consiliului a fost şi lordul Halifax.

In cercurile iniţiate engleze se afirmă că în consiliul de coroană au fost discutate repercusiunile asupra politicii externe a Marei Britanii a întrevederilor, avute de lordul Halifax la Obersalzberg şi la Berlin.

După terminarea consiliului de coroană lordul Halifax a fost primit în audienţă de Regele George, căruia i-a raportat în mod şi mai detaliat impresiile şi concluziile sale, în urma vizitei făcute în Germania.

*

Londra, 24 (Rador). — *Agenţia „Reuter" transmite:*

In ce priveşte călătoria lordului Halifax la Berlin, punctul de vedere al guvernului britanic este — după cât se afirmă — că prin conversaţiile avute la Berlin de preşedintele consiliului de stat s'a realizat un adevărat, progres.

Totuşi, deşi atmosfera a fost în mare măsură limpezită, nu se poate vorbi pentru moment de nici o hotărîre definitivă.

Lordul Halifax a fost nu numai satisfăcut de întrevederile pe care le-a avut cu Cancelarul Hitler şi cu ceilalţi conducători germani, dar a fost şi impresionat de atitudinea amicală a germanilor faţă de Anglia, fapt care a contribuit la crearea unei atmosfere favorabile pentru conversaţii.

Apele spaniole minate

Roma, 24 (Radio-Oriente). — Guvernul spaniol a făcut cunoscut printr'o circulară tuturor porturilor, că anumite zone ale apelor teritoriale spaniole, între capul Nao şi capul Tortoze, sunt minate şi intrarea vaselor fără pilot special, care cunoaşte bine topografia ţinutului, este supusă la mari riscuri.

Inchiderea universităţii din Viena

din cauza manifestaţiilor studenţeşti

VIENA, 24 (Rador). — La Universitatea din Viena, studenţii în medicină au demonstrat împotriva noului regulament al cursurilor şi examenelor.

Ministrul instrucţiei a amendat regulamentul de studii, refuzând însă orice negocieri.

Noul regulament de studii prevede o practică spitalicească de un an. Studenţii înscrişi la facultate în momentul introducerii noului regulament, vor fi scutiţi de stagiul spitalicesc. Deasemenea sunt scutiţi şi studenţii străini, cari vor trebui însă să facă stagiul în cazul când ar voi să practice medicina în Austria.

Universitatea din Viena a fost închisă pentru câteva zile.

La amiază, studenţii din Viena au manifestat în faţa facultăţii universitare. Poliţia a făcut, cu acest prilej, peste 50 de arestări.

Şi la Graz, studenţii medicinişti au organizat o manifestaţie în faţa facultăţii. Poliţia a reuşit numai cu mare greutate să-i împrăştie.

*

VIENA, 24 (Rador). — Studenţii dela Şcoala Politehnică au forţat cordoanele de poliţişti, care înconjurau şcoala. S'au produs numeroase incidente.

Alte incidente s'au produs la Academia de comerţ, unde cursurile au fost întrerupte.

Studenţii au manifestat apoi pe străzile oraşului. Manifestanţii au fost împrăştiaţi de poliţie. S'au făcut 45 de arestări.

Alte manifestaţii s'au produs în faţa universităţii din Graz. La ele au luat parte peste 300 de studenţi, cari însă s'au risipit la cererea rectorului. Intr'o întrunire a studenţilor s'a proclamat o grevă de protestare până la începutul săptămânii viitoare.

Printre comunişti ruşi din Spania

sunt şi numeroşi criminali

Viena, 24 (Radio-Oriente). — *Ziarele berlineze reproduc din „Giornale d'Italia" raportul deputatului comunist francez André aMrty, rpezentat comitetului central executiv al partidului comunist francez cu privire la activitatea sa sub ordinele Kominternului în Spania, dela începerea ostilităţilor în peninsula Iberică, unde André Marty a fost delegat de Moscova pentru organizarea brigăzilor internaţionale.*

In raportul acesta, Marty arată că nu numai comuniştii şi socialiştii străini au venit în Spania în număr foarte mare, dar s'au revărsat sute şi sute de criminali străini, cari au început aici o viaţă largă şi dulce, ne având chiar de gând să combată. Dintre aceşti criminali numeroşi inşi au profitat de haosul şi de dezordinele primelor zile pentru a se deda la crime, atrocităţi, siluiri, jafuri şi asasinate. Aceste elemente criminale au fost îndreptate atunci la Alicante, unde brigăzile internaţionale au fost formate sub conducerea directă a lui Marty. Banditii aceştia au crezut că şi aici vor putea continua regimul lor de teroare, dar după ordinele date de Marty circa 500 de banditi au fost executaţi fără milă. Foarte repede, Catalonia a fost curăţită de banditii-anarhişti.

Sărbătorirea proclamării Independenţei Albaniei

Tirana, 24 (Rador). — *Ultimele pregătiri în vederea sărbătoririi a 25 ani dela proclamarea Independenţei Albaniei, sunt terminate.*

Suveranul va adresa mâine un mesagiu poporului albanez. Mesagiul va fi transmis prin postul de radiodifuziune.

Toate străzile capitalei sunt frumos pavoazate. La încrucişarea principalelor străzi din Tirana s'au ridicat arcuri de triumf, cu cifra Regală, în semn de omagiu pentru Suveranul Albaniei, care posedă toate virtuţile rasei şi este personificarea vie a sforţărilor făcute de intreaga populaţie pentru Renaşterea Albaniei.

Ştiri şi polemici

AZI s'au împlinit 10 ani de la moartea marelui bărbat de stat Ion I. C. Brătianu.

*

D. mareşal AL. AVERESCU va candida la Bucureşti, Prahova şi Mehedinţi.

*

S'A HOTARAT ca d. general GABRIEL MARINESCU, subsecretar de stat la ministerul de interne şi prefect al poliţiei Capitalei, să candideze pentru Cameră, pe lista guvernului, al treilea în Capitală.

*

SE vorbeşte că d. Iuliu Maniu va lua iniţiativa înfiinţării unu bloc al opoziţiei.

Blocul va avea un singur obiectiv: să ceară guvernului desfiinţarea măsurilor excepţionale.

*

DIRECŢIUNEA sanitară a Municipiului Bucureşti, a hotărît înfiinţarea a douăzeci şi şapte noui circumscripţii medicale.

*

D. DR. TOPA, subsecretar de stat la ministerul muncii candidează pe lista guvernului în judeţul Bihor.

*

PRIMARII de sectoare, potrivit legii administrative, nu vor candida la alegerile generale parlamentare.

*

NAŢIONAL-ţărăniştii din Capitală sunt profund nemulţumiţi că d. dr. Lupu candidează cap de listă.

Aseară s'a ţinut o consfătuire, în cadrul căreia d. dr. Lupu a fost atacat vehement şi s'a cerut ca d. Iuliu Maniu să candideze în fruntea listei.

*

Decretul de numire al d-lui Mircea Iorga ca secretar general al ministerului de industrie şi comerţ a fost semnat. In ultimul moment însă, s'a ivit o dificultate: d. ing. Iorga candidează pe listele dela Cameră, ceeace face imposibilă numirea întrucât, legal, nu poate ocupa această funcţiune ca ales al naţiunii.

De aceea este vorba ca ministerul să-i dea numai delegaţie de secretar general la acel departament.

*

ASEARA s'a ţinut la Sf. Sinod (Antim) şedinţa comitetului cultural al arhiepiscopiei Bucureştilor.

A prezidat P. S. IRINEU MIHALCESCU, vicarul Patriarhiei.

S'a discutat problema reorganizării cercurilor pastorale.

In şedinţele viitoare se vor lua în discuţie: catehizarea tineretului premilităria, misionarismul şi sectele.

*

D. ION LUGOJANU, fost ministru plenipotenţiar al României la Roma, sosește azi în Capitală.

ASEARA, la orele 8, d. Iuliu Maniu, şeful partidului naţional-ţărănist a avut o întrevedere cu d. Corneliu Codreanu, şeful mişcării legionare.

Intrevederea a avut loc în casele d-lui prof. dr. Gerota şi a durat 2 ore.

*

D. GH. TATARESCU a declarat ieri după amiază, cu prilejul participării la lucrările comisiei electorale a partidului liberal, că **„Parlamentul ce se va alege va fi un Parlament istoric. Nu umbriţi, deci, nici o clipă, însemnătatea viitoarelor Corpuri Legiuitoare."**

*

AZI dimineaţă au depus jurământul ca prefecţi de judeţe, d-nii: Ion Pădure *la Vaslui,* Panait Popovici *la Neamţ,* Petre Ionescu *la Muscel,* Ovidiu Radeş *la Alba şi* Emil Popa *la Hunedoara*

*

D. RADU PORTOCALA, sub secretar de stat al ministerului de interne, a lucrat azi dimineaţă cu d. general Barbu Pârâianu, inspector general al jandarmeriei.

*

ESTE probabil că mâine, Joi, va avea loc o consfătuire a d-lor Gh. Tătărăscu, dr. Al. Vaida-Voevod şi prof. N. Iorga.

D. dr. ILIE RADULESCU, directorul ziarului nostru, a primit următoarea telegramă:

„Preoţimea protopopiatului ortodox român al Sebeşului, întrunită în conferinţă pastorală, este alături de dv. în lupta pentru restabilirea primatului naţional".

Protopop V. OANA

*

DEOCAMDATA, guvernul a luat măsura ca d-nii secretari generali de ministere ing. TRAIAN PARVU, avocat PETRE ALEXANDRESCU-ROMAN, CICERO GORCIU şi consilier technic C. SESCEOREANU, să nu demisioneze şi să rămână la posturi.

Ni se spune că se preconizează ideea creierii unui corp technic al secretarilor generali de ministere, pentru asigurarea continuităţii în lucrări şi realizări.

*

S'A SUPARAT şi d. Garabet-Marafet Aslan-Ciolan! Şi a demisionat din Frontul Românesc.

Dece?

Pentrucă nu a fost pus cap de listă pentru Cameră.

*

LA ŞEDINŢA de ieri a comitetului executiv, d. Ion Mihalache a declarat că „regimul constituţional se află la o grea răspântie istorică".

Şi ştiţi dece se află?

Pentrucă — citiţi bine — partidul naţional-ţărănesc n'a fost adus la putere...

Noua organizare a Armatei

Prevederile Decretului Lege publicat azi dimineaţă

In Monitorul Oficial de azi, a apărut un decret lege modificator al legii de organizare a armatei.

Prin noul decret lege se precizează că personalul militar se împarte în mai multe categorii, că mareşalul este un grad şi o demnitate, că, pentru ofiţerii tehnici, gradul cel mai înalt este general de divizie.

Ofiţerii magistraţi se vor recruta prin concurs; ofiţerii de stat major se vor recruta numai din armele combatante; preoţii militari de rezervă se încadrează confesorilor de garnizoană fără gradul militar; medicii veterinari şi farmacişti se recrutează din doctori în medicină umană licenţiaţi sau doctori în farmacie, având vârsta de cel mult 30 de ani; stagiarii din doctorii în medicină umană sau veterinară.

Selecţionarea ofiţerilor se va face prin înaintare şi eliminare.

Inaintarea dela gradul de colonel în sus se va face numai la excepţional.

Eliminarea constă în aceia că ofiţerii nepregătiţi pentru gradul imediat superior nu vor fi propuşi la înaintare şi vor fi trecuţi din oficiu în rezervă.

Redactor responsabil: EUGEN VICTOR POPA

Tipografia Ziarului „UNIVERSUL" Str. Brezoianu 23—25 Bucureşti

„ASOCIAȚIUNII" SIBIIU

6 pagini 3 lei

ANUL VI, No. 931 Vineri 26 Noembrie 1937

Taxa poștală plătită în numerar conform aprobării Dir. Gen. P.T.T. No. 118.370/1934

Porunca Vremii

TRIBUNĂ ZILNICĂ DE LUPTĂ NAȚIONALĂ ȘI CREȘTINĂ

„Instalarea la conducerea poporului, a poporului de muncă și de sacrificiu, nu a agenților electorali și a „canaliei de uliți", înseamnă potrivirea întregii vieți politice, sociale și intelectuale după notele fundamentale din sufletul acestui popor, așa cum iese din colaborarea normală și organică a tuturor claselor lui.

„Atunci da, poporul, în unitatea lui desăvârșită, pe care a o rupe este o crimă, stăpânește...

„Și el știe să aleagă nu pe cei ce-i lingușesc slăbiciunile, ci pe cine se apropie de dânsul cu simț de iubire și spirit de adevăr".

N. IORGA

In articolul „Democrație" și democrație).

Abonamente Anuale: Lei 1000 pentru instituții și sprijinitori; Lei 800 pentru orașe; Lei 600 pentru sate. Se primesc și abonamente pe 6 și 3 luni.

Orice sumă se poate trimite prin Casa de economii și Cecuri poștale (CEC) astfel: ABONAȚII PENTRU CONTUL 1224; DEPOZITARII „ „ 10405

Director: Dr. ILIE RĂDULESCU

Redacția și Administrația: BUCUREȘTI I, Str. Sărindar 18

TELEFON: Direcție, redacție 4.1853; Ad-ție publicitate 4.1852

Români, cumpărați numai dela magazinele creștine!

Un șantaj care numai prinde!

de Dr. ILIE RADULESCU

D. Iuliu Maniu e, din nou, șeful partidului național-țărănesc. Vreau să spun: șef și formal, fiindcă dictator efectiv a fost totdeauna, chiar când președinte era d. Ion Mihalache.

Schimbarea la față din str. Corăbiei n'a surprins pe nimeni. Noi am anunțat-o din chiar clipa în care d. Ion Mihalache și-a depus, la Palat, mandatul de-a alcătui un guvern de colaborare cu d. Vaida. Era de altfel singura atitudine „logică" pe care o putea adopta partidul național-țărănesc, care dela 1930 încoace — uitând și renegându-și un frumos trecut de luptă — trăește numai din șantaj, din speculațiile constituționale ale d-lui Iuliu Maniu.

Intrebarea este: va avea partidul național-țărănesc vre-un profit, din noua schimbare la față? Va câștiga, cu d. Iuliu Maniu, aceia ce i se pare c'a pierdut cu șefia d-lui Mihalache? Răspundem ferm: NU! Valabilitatea unui șantaj nu stă atât în măestria cu care este regizat, ci în proștii pe care urmează să-i găsească și la cari el trebuie să prindă. Există acești proști? Răspundem iarăș categoric: NU! Constituționalismul d-lui Maniu nu mai sperie pe nimeni. Și nu sperie nu fiindcă acest constituționalism n'ar fi găsit resonanță în țară, putând să devină chiar, la un anumit moment, o forță impresionantă, de care să se țină sama, ci pentrucă întreaga lume este astăzi convinsă că se află dinaintea unei farse sinistre, că toată această baricadă de principii, pe care s'a retranșat d. Maniu, nu e făcută decât din cea mai proastă mucava, gata să se fleșcăe imediat ce partidul ar fi adus la putere. O, n'am nici o îndoială că, dacă național-țărăniștii ar fi venit la guvern, ați fi asistat la cea mai caraghioasă reeditare a povestei cu țiganul care a ajuns împărat. Primul spânzurat ar fi fost d. Maniu. Da, d-sa în persoană! Intreg partidul, dornic de-a sta și el, ca liberalii, patru ani la putere, s'ar fi burzuluit, nu la primul gest, ci la cel mai nevinovat act de izolare, al d-lui Maniu. — „Dar să înțeleagă domnul ăsta că nu ne poate teroriza la infinit, că nu-i vom îngădui să asasineze un întreg partid pentru meschinele sale ambiții"! ar fi spumegat, în cor, toți aceia cari își sparg palmele să aplaude azi șefia mesianică a omului dela Bădăcin.

Asta-i realitatea! Iar dacă vi se pare că e alta, atunci dați-mi voie să vă întreb: de ce-a demisionat d. Mihalache dela șefie? Ar fi plecat oare din fruntea partidului și dacă i s'ar fi dat guvernul? Evident: nu! Prin urmare, e clar: d. Mihalache se dă la o parte înfrânt și strigă d-lui Maniu: „Iți ordon să iei comanda"! pentru simplul motiv că n'a putut să aducă partidul la putere. „N'am reușit cu tactica atitudinii mele de persuasiune — spune d. Mihalache. — Lupta trece acum de pe planul social și politic pe planul constituțional. Să vină prin urmare Maniu, cu tactica lui, a intimorării. Poate va avea mai mulți sorți de izbândă"! Așa dar, șantajul. Nu mă vrei de bună voie, o să mă înghiți de frică!

Eu nu pretind că și-asta nu poate să fie o tactică, în arsenalul politicii noastre, gata să sacrifice „măruntele și meschinele interese de stat", pentru „marile, supremele comandamente ale partidelor". Dar toată această nouă svârcolire apare și ultimului om de pe stradă, atât de naivă, de atât prost gust, încât am impresia că de-abia de acum încolo, cu d. Maniu în frunte, începe să se joace ultimul act al tragicomediei național-țărăniste. Lichidarea partidului din str. Corăbiei a intrat, de ieri încoace, în fază finală. Vreți să vă spun de ce? Noi am dovedit totdeauna că suntem stăpâni pe-un discernământ elementar, dar suficient pentru a examina și rosti o judecată asupra unei probleme atât de simple cum este această lichidare țărănistă. Iată, să ne explicăm, foarte succint! Mai întâi, și pentru motivele pe cari le arătam mai sus, nimeni nu vede în „fervoarea constituțională" a partidului național-țărănesc și în subita lui solidarizare cu d. Maniu, altceva decât o groaznică foame de putere a acestui partid. Ce rezultă de aci? Simplu: în afară de câțiva paraponisiți, național-țărăniștii nu vor putea atrage în orbita lor massele mari, preocupate și însuflețite de altceva decât de formalismul d-lui Maniu. Al doilea: fără să-i punem în spinare șefului actual al partidului național-țărănesc toate ofensele de republicanism cu cari vor să-l împodobească, inconștient, prietenii d-sale, un lucru e cert: d. Maniu nu e omul răscolirilor de mare curaj. Acțiunea aceasta constituțională, sau cum îi mai spune, cere altceva decât temperamente de hermafrodite septuagenare. Pretinde bărbăție, piept deschis în fața baionetelor, nu pertractări, dulcegării și mâini în mănuși. Intre mine, la patruzeci de ani și d-ta, la 70, chiar dacă demagogia ne-ar pune pe planuri egale, sunt totuși forțe ale naturii cari nu pot fi înfrânte de strigoi. Ce să ne mai pierdem vremea cu fleacuri! Dacă era nevoie neapărat — vorba d-lui general Sichitiu — de o „așa zisă" acțiune constituțională, apoi de-o mie de ori d. Mihalache ar fi putut avea mai mulți sorți de izbândă. Dar așa? Ce'și închipuie partidul național-țărănesc că dovedește cu acest joc de-a baba oarba, cu

(Urmare în pagina 3-a)

ANTI-COMINTERN, din cer,
Cade pumnul ca de fier,
Și, sub el, JIDANII saltă
Ca și broaștele din baltă!...

Hei, JIDANI cu mare nasul,
V'am spus eu: sosit-a ceasul
Să plătiți, — întreaga gloată, —
Făr' de legea voastră toată!...

Dela sfântul Dumnezeu,
Pumnul cade tot mai greu,
Și, sfârșit obștesc sub el,
O să-și afle ISRAEL!...

D. general Ion Sichitiu învață ebraica...

de N. CREVEDIA

Am citit, zilele acestea, în ziare că Frontul Ostășesc Național, în adunarea pe care a avut-o, a hotărît ca—dând libertate fiecărui membru să activeze în parte pe tărâmul electoral cum va crede de cuviință—în grup, Frontul să se abțină dela orice fel de politică.

F. O. N.-ul a decis ca politica sa să se afirme pe terenul naționalismului constructiv care prevede imperativul primatului românesc.

Onoare lor!

Noi pledăm oarecum pentru participarea ofițerilor superiori la luptele politice, făcând o anumită amendă.

Să revenim la speța d-lui general Sichitiu, fostul șef al Marelui Stat Major.

D-sa a publicat o scrisoare de înscriere în partidul național-țărănesc. D. general Sichitiu a ținut să apară ostentativ, la bratul d-lor Maniu și Mihalache, cu ocazia cunoscutei schimbări de căciuli, la președinția partidului național-țărănesc.

Fiindcă nu avem competință militară, nu știm cu ce merite ajunsese d. general Sichitiu în fruntea înnaltului comandament dela care a plecat. Putem, totuși, să apreciem aceste merite după faptul că măsura deblocării cadrelor a atins întâi pamponul șefului Marelui Stat Major! (D. general Sichitiu este un bărbat destul de tânăr și nu vârsta la pus în cadrele de rezervă).

D. general Sichitiu, însă, se simte capabil pentru politică.

Ce l-a adus în partidul național-țărănesc, este mai întâi paraponul de a fi fost scos — scurt mișcarea! — din cadrele armatei. Aceasta se vede clar din scrisoarea lamentabilă trimisă șefului Marelui Stat Major al partidului național-țărănesc.

Incepând de Marți, deci — zi nefastă! — d. general Fistichiu este membru al acestui partid.

Să-i fie de bine!

Tinem însă să precizăm dela început situațiunea acestui paraponisit, în cadrele politicii pentru care a optat:

In partidul național-țărănesc s'au înscris, e drept, mulți generali și ofițeri superiori de rezervă. Afară de d. general Gabriel Negrei, zis și Berilă, niciunul dintre ei nu s'a manifestat ca o adevărată personalitate politică. Mareșalii partidului național-țărănesc au intrat mai departe în marele anonimat cu care veniseră din oștire.

Ce credeți că i-a adus în partidul național-țărănesc pe foștii militari? Pasiunea politică? Da de unde! Au vrut oamenii să capete, pe lângă pensie, modestă e drept, și câte un scaun în Parlament, au vrut să fie care primar, care prefect, secretar general, să intre în câte un consiliu de administrație, în câte-o sinecură grasă, etc., etc. Bine înțeles, nici unul nu s'ar fi supărat dacă reumatismele sale ar fi fost aduse în fruntea unui departament al ministerului Apărării Naționale de pildă, ori pe undeva pe la Interne, ca să se afle în domeniul propriu, militar,..

D. general Sichitiu vine în partidul național-țărănesc, când acesta ia o atitudine fățișă față de Coroană.

Așa ține să-și arate, fostul militar, patriotismul!

Scopul mai copios al înscrierii? Păi, cum spuserăm: o sinecură

(Urmare în pagina 3-a)

Programul lui Mihalache

(„Pentru pregătirea elementelor (autohtone-N. R., menite să intre în administrația ținuturilor locuite de minorități, se vor înființa catedre de limba și literatura minorităților respective", — etc.

Bizon, Ișten, — MIHALACHE,
No, cu ARPAD tu ești „frache",
De vrei mâine să ne pui
Să 'nvățăm NOI limba lui!...

Pentru-al Țării noastre bine,
Să știm „Móghlor" se cuvine.
Căci la Unguri nu li-l dulce
Limba marelui NECULCE!

Scuipe-te Ungurii 'n bot
De „Român" și „patriot", —
Dacă tu porți așa dor,
Pentru-al Țării viitor!...

RADU BARDA

Șefia d-lui Iuliu Maniu

Am urmărit cu o deosebită atenție desfășurarea actului politic prin care d. Iuliu Maniu a luat șefia, până acum deținută de d. Ion Mihalache, a partidului național-țărănesc.

Aceasta fiindcă ași fi vrut să știu și eu, așa cum de altfel toată lumea ar vrea să știe, motivul real al acestei schimbări de șefie și elementul nou pe care d. Iuliu Maniu îl aduce odată cu prezidarea d-sale, în partidul național-țărănesc.

Am citit, așa dar, discursurile in extenso ale celor doi șefi și pe ale celorlalți fruntași, am spicuit toată literatura politică a oficioaselor și semioficioaselor partidului și n'am găsit nimic care să mă lămurească, după cum de sigur nimeni n'a putut afla misterioasele rosturi ale acestei comedii politice.

In afară de obicinuitele vorbe mari și frumoase, ce se întâlnesc în toate discursurile politice, o singură explicație se dă acestei schimbări: nevoia unei lupte îndreptate exclusiv pe planul apărării principiilor constituționale.

S'ar părea că d. Ion Mihalache, șeful atât de democratului partid național-țărănesc, n'a fost întru nimic preocupat până în prezent de ideea păstrării prevederilor constituționale în ordinea noastră politică, nesocotind cu bună știință pactul fundamental al statului nostru, pe care l-a considerat fără de nici o importanță în desfășurarea normală a vieții noastre publice. Și evident, crezând că va putea trage folos se pentru partidul d-sale din această voită ignorare a principiilor constituționale, a ținut pe d. Iuliu Maniu, constituționalistul prin excelență, în carantină, până a văzut că politica d-sale nu i-a adus nici un avantaj.

In momentul acesta, însă, o subită și totală transformare s'a petrecut și în sufletul și în mentalitatea politică a d-lui Mihalache, care a devenit astfel cel mai aprig constituționalist. Și firește, noua poziție a șefului trebuia imprimată și partidului. Așa a venit d. Iuliu Maniu șef al partidului național-țărănesc.

Este în adevăr un strașnic exemplu de etică politică. Transacționismul acesta politic — care n'are nimic deosebit de șantajul ordinar și care vrea să țină loc de orice atitudine programatică sau politică partidului național-țărănesc — nu poate fi însă acceptat de țară.

Ce autoritate morală poate avea partidul d-lui Maniu, în predica lui constituționalistă, când până eri — și astăzi de asemenea dacă s'ar afla la guvern — acest partid a considerat principiile acestea drept un balast inutil acțiunii lui politice? Cum o să mai creadă țara aceasta în sinceritatea partidului național-țărănesc?

Și apoi am vrea să știm ceva mai precis — fiindcă de trei ani ni se tot vorbește despre deosebirea de tactică dintre cei doi șefi — cum crede d. Maniu că va putea apăra principiile constituționale? Cari sunt metodele pe cari își propune să le adopte întru acest scop, oare, faimoasa d-sale tactică?

D. Iuliu Maniu este dator să se explice clar și răspicat. Lumea nu mai înghite astăzi șopârle împachetate în frumoase discursuri și vorbe sforăitoare.

Care e tactica d-lui Maniu?

Petru Bănescu

Primenirea moravurilor

Ne-am obișnuit să credem că timpul propagandei electorale este o revărsare continuă a demenței colective în valurile murdare ale căreia se adună toate patimele și toate scursorile puroiate ale resentimentelor umane.

Intr'adevăr, așa se face la noi propaganda politică, mai cu samă în preajma înfierbântată a alegerilor generale. Electorii înjură tabăra adversă fără nici un scrupul. Inconștienții salahori ai exploatării demagogice, se încaieră pe viață și pe moarte, asvârlindu-și unii altora cele mai otrăvite injurii. Vreme de-o lună, două, mulțimile trăiesc într'o nedesmințită tensiune bestială. Totul e îngăduit acuma. Nici un frîu, de nicăieri. Pornirile atavice ale ființei se proiectează în gesturile agresivității brutale. Orgia barbariei inundă cea mai calmă inimă. Temperamentele se încleștează într'un spasm nebun, în viltoarea căruia constringerea etică e strivită ca o petală sub furia copitelor în cavalcadă.

Cândva, într'un viitor liniștit al așezării romînești, se va vedea în ce măsură imensă au contribuit perioadele campaniilor electorale la falsificarea spiritului nostru civic.

Săptămânile acestea de unanimă degradare omenească, ne-au pîngărit puritatea tradiției și ne-au ucis sentimentul responsabilității morale atât de stăruitor existent în componența străvechilor datini autohtone.

Am convingerea că aici stă unul din cele mai puternice argumente ce trebuie să lovească în creștet practica procedeurilor democrate. Invazia democrată o-moară cinstea sufletului și răscolește din străfunduri furtuna violenței distructive.

Iată că un glas nou s'a ivit în zarea turburată a vremii și a rostit trei superbe îndemnuri, în auzul tuturora: nu insultați, nu atacați, nu criticați! E o chemare incredibil de frumoasă, o chemare parcă venită, din altă lume și pentru alți ascultători. Și cuvintele n'au rămas simple umbre ale iluziei, ci s'au preschimbat repede, în realitate. Tinerii mucenici ai luvtei legionare, pentru care poruncile Căpitanului lor sînt dogmă — și ce splendid e acest prinos de credință! — așa lucrează și așa vor învinge: onest, demn, cavalerește. Fără calomnii și fără ajutorul perfid al insultei tresponsabile. Ei nu înjură dușmanul și nu-l împroașcă hidos cu noroiul imprecațiilor de circumstanță. Bătălia lor e gravă și are ceva din strălucirea rară a aristocrației. Legionarii refuză — dintr'un suprem orgoliu — vulgaritatea. Tocmai ei, care au fost îndelung acuzați de terorism și de nu știu ce fictivă tactică a violenței.

Deaceea falanga sacrificiilor sfinte va birui, redînd vieții noastre publice neprihănita curățenie spirituală.

Căci ce oare ne lipsește astăzi mai dureros decît chiar această puritate a moravurilor politice?

Accentul hotărîtor apăsat de etica legionară pe revoluția lăuntrică a individului, și de data asta se verifică într'un mod, pe care nici o vorbă de elogiu și de nădejde nu va izbuti să-l răsplătească îndeajuns.

Septimiu Bucur

Camașa de forță

O întrevedere istorică

D-nii Iuliu Maniu și Corneliu Zelea Codreanu au reputația unor oameni tăcuți. Extrem de tăcuți.

Zilele acestea, a avut loc între dânșii o întrevedere.

Iată, după sursa noastră de informații, cum a decurs această întâlnire.

D. Iuliu Maniu își face apariția în biroul d-lui Codreanu:

— Bună ziua.

— Bună ziua.

— Luați loc, vă rog.

— Mulțam frumos.

A urmat apoi, se zice, o tăcere lungă — timp de trei ore.

D. Maniu strângea măselele și mustața; d. Corneliu Codreanu rotea ochii și încrețea fruntea. Apoi iarăși turnul dela Bădăcini privea în jur și'și frământa tâmplele — iar Căpitanul scrâșnea din fălci.

La sfârșit, d. Maniu s'a ridicat și a strâns mâna d-lui Codreanu.

— Bună sara.

— Sara bună...

Și cei doi mari taciturni au rămas perfect înțeleși.

Doi, Doamne, și toți trei!

La întrunirea de alaltăieri din str. Corăbiei a comitetului celor 1001 național țărăniști, d. Ion Mihalache a venit — scrie „Adevărul" — cu „un buchet de flori albe, iar d. Iuliu Maniu cu alt buchet de flori roșii".

„Jidanii dela „Adevărul" n'au văzut bine, din cauza conjunctivitei ancestrale: cei doi șefi internațional-țărăniști aveau în brațe câte o coroană...

Japonezii sunt o rasă de amestec de albi și galbeni

Timp de câteva decenii japonezii au fost, ca să spunem așa, la modă atât în Europa cât și în America. Europa a admirat viața japoneză de familie, cavalerismul samurailor romantici, vechi și moderni, sacurile înflorite, gheișele tandre, pictura japoneză ca și porțelanul japonez, poeziile poeților japonezi Okura și Hitomara, mile de tablouri mari și mici cu perspectiva fumegândă a vulcanului Fugiiama, complezența, adaptabilitatea și tenacitatea japoneză.

Cu cea mai călduroasă simpatie a fost mai departe urmărită în Europa modernizarea fulgerătoare a Japoniei, a acestei țări de veche cultură, care, cu toată adaptarea la noul fel de viață european, a reușit să-și păstreze în modul cel mai minunat învăluite de tot respectul tradițiile naționale și patriotismul acela înflăcărat, care se hotărăște cu jertfirea de sine fără multe ezitări, fără nici o ezitare. Nici războiul trecut cu Rusia, în care simpatiile tuturor slavilor erau îndreptate spre imensul urs al imperiului crivățului, nu a reușit nici în mijlocul popoarelor slave să micșoreze admirația pentru Japonia, care din partea celorlalte popoare îi era acordată cu cea mai mare larghețe; ba din contră, de-atunci japonezii au început a fi admirați și ca soldați redutabili.

Și cu toate acestea, cele câteva zeci de ani cari s'au scurs de atunci au transformat admirația aceasta într'un fel de teamă din ce în ce mai mare în fața expansibilității japoneze. Bătrâna Europă, îndrăgostită de Japonia aparițiilor romantice cu Doamna Crisantemă și Madame Butterfly, a început să vadă în țara soarelui veșnic și tablouri ceva mai sumbre, ba de-adreptul amenințătoare: cele mai moderne vase de război, al căror număr creștea văzând cu ochii, arme moderne de război, uzine moderne pentru muniție, aeroplane, tunuri, tancuri, mitraliere, zepeline militare și un imens număr de fabrici, cari au inundat lumea cu mărfuri incredibil de eftine. De îndată ce pentru prima oară au început să bubue tunurile în Orientul îndepărtat și în porturile lumii au început să se descarce mărfurile cu „Made in Japon", a început să se vorbească serios de „pericolul galben" și să se încrețească frunțile a grije mare.

In zilele noastre problema rasei este la modă. Japonezii, deosebindu-se de aliații lor germani, nu afirmă că ar fi o rasă pură, ci din contră își fac o mândrie din faptul că rassa lor nu este curat mongolică, ci amestecată la origină cu elemente de rasă albă.

In general se crede și se presupune că japonezii sunt de rasă galbenă așa cum noi europenii suntem de rasă albă. Lucrul acesta însă nu este nici atât de adevărat și nici atât de simplu; complicațiile cari se ivesc în cercetarea problemei japoneze sunt dintre cele mai interesante.

In limba japoneză, mai ales în ce privește toponimia, adică numirile diferitelor localități, se găsește un mare număr de elemente de limbă străine. Cuvintele acestea sunt provenite din limba unui popor numit Ainu. De acolo provine însuși cuvântul „Kato"=sat, loc, stațiune. Chiar vulcanul sfânt Fugiiama nu poartă nume japonez. Iama este, ce e drept, cuvânt japonez, care înseamnă „munte", dar Fudgi este cuvânt din limba Ainu si înseamnă „foc".

Nu numai în Japonia însăși, ci și pe toate insulele înconjurătoare, în Manciuria și în Siberia de răsărit, limba Ainu a lăsat o mulțime de nume, care se păstrează mereu. De pildă Irkutsk înseamnă „cotul mare" (al râului), Tomsk=locul înconjurat de ape, Omsk=în și a. m. d. Dar nu numai urmele din toponimie, ci și alte documente culturale demonstrează cu evidență că poporul Ainu se întindea altădată cu mult mai departe decât granițele lui de astăzi.

Astăzi poporul Ainu se găsește foarte redus ca număr pe insula Iedo, în Sachalinul de sud, pe insulele Kurile, pe Niponul de nord și în Coreia. Resturile acestea de Ainu, poporul care înainte vreme se întindea în întreaga Japonie actuală, în Manciuria, Siberia de răsărit, nu aparține rasei galbene, ci celei albă, indoeuropeană. Acestea erau regiunile cele mai depărtate la răsărit, unde locuiau albii. Aceasta a fost desigur în vremurile preistorice. Așa dar japonezii, adică rasa galbenă, nu sunt locuitorii originari ai acestor întinse teritorii și ai Japoniei de astăzi.

Antropologii japonezi Matsumuto, Haaseba și Matsumura împart pe japonezii de astăzi în ce privește rasa în patru grupe, iar pe locuitorii preistorici ai Japoniei în 7 tipuri antropologice. Cele trei tipuri dispărute azi nu aparțineau rasei galbene, ci corespundeau mai degrabă semnelor poporului Ainu de astăzi, așa dar erau de rasă albă. Populația preistorică a Japoniei este numită de către profesorul Mastumuto — Panainu. Acești Panainu s'au asimilat cu timpul în imigrația de popoare de rasă galbenă și s'au mongolizat.

(Urmare în pag. II-a)

SPORT

Situații

„Nobila artă" și F.R.B.

Iată un sport căruia i s'a creiat o atmosferă pe care n'o merită. Și n'o merită pentru o mie și una de motive.

Material uman avem, slavă Domnului, berechet.

Se spune chiar că dispunem de cei mai buni amatori din Europa. Dealtfel cele de mai sus sunt dovedite prin excelentele performanțe ale amatorilor noștri cu ocazia recentelor turnee prin străinătate.

Profesioniștii noștri fac matchuri cu rezultate strălucite în Franța, țara în care se mai vorbește încă de reuniuni pugilistice.

Boxeurii noștrii fac matchurile vedetă din Londra.

Iată dar atâtea motive cari nu ne dau dreptul să considerăm pierdut boxul pentru țara noastră.

Unde este lacuna? Care-i cauza pentru care nu se poate vorbi la noi, acum mai ales, în timpul iernii, de o activitate pugilistică?

In primul rând, n'avem localul care să îndeplinească condițiunile necesare unei reuniuni de acest gen.

In al doilea rând, boxeurii noștri sunt de cele mai multe ori ei înșiși cauzatorii acestei stări de fapt.

Când un organizator pornește la lucru, entuziasmul îi este distrus de pretențiile exagerate ale profesioniștilor noștri. Cunoaștem pe cineva, bine intenționat, care a venit să ni se plângă că se află în imposibilitate de a contribui cu ceva la redresarea nobilei arte la noi, din această cauză.

Ne spunea chiar că nu urmărește câștigul.

Înțelegem deasemenea că nu vrea nici să piardă. Și pe bună dreptate.

Organizatorii deci n'au nici concursul acelora cărora se caută a li se veni într'ajutor.

Pe dealtă parte, marea vinovată este Federația noastră de box.

Care este rostul acestei federații dacă niciodată n'am văzut-o în postura de organizatoare pentru redresarea, cu orice risc, a situației triste și pentru a opri exodul în țări străine a celor mai talentate produse ale boxului indigen?

De ce un TOMA AUREL, un DOCULESCU, un MILICA TEODORESCU, un MILCOVEANU, un COVACI, un GHERASE, un SANDU ION și recent LUCIAN POPESCU să fie forțați să facă matchuri în Franța când ar putea foarte bine F.R.B. să-și justifice existența prin organizări la care, suntem convinși, n'ar avea de cât de câștigat?

Iată unde poate duc nepăsarea oficialității și inconștiența acelora pentru care se caută creiarea unei situații mai fericite.

Pentru aceste motive boxul românesc a ajuns în trista situație pe care dealtfel și-o merită.

Și nimeni nu-i aruncă colacul salvator.

F.R.B. e după paravan, iar membrii ei, când ies la iveală, o fac pentru vreo călătorie de agrement pe spinarea aceluiaș sport pentru care nu fac nimic.

N. Dumitrescu

Sâmbătă la Unirea

„Juventus" întâlnește „Sp. Studențesc"

Penru campionatul național, Iuventus va întâlni Sâmbătă după amiază, pe terenul din fața gării Obor, tânăra formație a Sp. Studențesc. Aceste echipe s'au mai întâlnit cândva, reușind spectacole cari întotdeauna au pasionat publicul sportiv. De astă dată aceste echipe se întâlnesc într'un cadru mult mai superior și anume pentru campionatul național. Privind rezultatele obținute în matchurile jucate vom putea observa că ambele echipe sunt în formă. Astfel în timp ce Iuventus reușește să elimine din cupa României pe Ripensia la un scor destul de serios, Sp. Studențesc obține un rezultat destul de frumos în dauna Universității, pe teren propriu, ca apoi să-și însușească două puncte în dauna Crișanei.

In aceste condițiuni întâlnirea dintre aceste echipe va furniza un spectacol care va avea darul să mulțumească pe suporterii ambelor cluburi cari, se știe, se bucură de multe simpatii în Capitală. Acum, când campionatul de toamnă este pe sfârșite, este și natural ca ambele echipe să fugă după cele două puncte în clasament atât de necesare azi.

Ce matchuri mai sunt de disputat

SERIA I

AMEFA: a jucat toate matchurile.
VICTORIA: cu Unirea Tricolor la Cluj.
PHOENIX: a jucat toate matchurile.
UNIREA TRICOLOR: cu Victoria, la Cluj.
F. C. RAPID: cu Jiul, la București.
CHINEZUL: cu Olympia CFR, la Timișoara.
C. A. O.: a jucat toate matchurile.
JIUL: cu F. C. Rapid, la București.
OLYMPIA CFR: cu Chinezul, la Timișoara.
D. U. I. G.: a jucat toate matchurile.

SERIA II

VENUS: cu Ripensia, la Timișoara; cu Sportul Studențesc, la București.
RIPENSIA: cu Venus, la Timișoara.
GLORIA: a jucat toate matchurile.
JUVENTUS: cu Sportul Studențesc, la București.
A. C. F. R.: cu Universitatea la Cluj.
UNIVERSITATEA: cu ACFR la Cluj.
DRAGOȘ VODA: a jucat toate matchurile.
VULTURII: a jucat toate matchurile.
SPORTUL STUDENȚESC: cu Juventus, la București, cu Venus, la București.
CRIȘANA: a jucat toate matchurile.

Se dispută și matchul „F. C. Rapid"-„Jiul"

Al doilea match programat în Capitală va fi întâlnirea dintre F. C. Rapid și Jiul. De astă dată vom avea ocazia să vedem iarăși la lucru pe noua promovată Jiul care însă evoluează pentru prima oară în actualul sezon în Capitală. Nu trebuie uitată partida reușită acum un an în compania Venus-ului care cu greu a reușit să elimine din cupa României pe Jiul.

De astă dată vine în Capitală fermă convinsă de a câștiga cele două puncte din clasament, lucru ce este întru totul îndreptățită să spere.

Pe de altă parte ex-feroviarii vin convinși de a reedita partida reușită în fața Amefei lucru care, cu toate că sunt handicapați de lipsa lui Baratki, credem că vor isbuti. In vederea acestui match ambele echipe au căutat să-și pună la punct jucătorii astfel că vom asista la un match tare în joc fiind cele două puncte din clasament care le sunt destul de necesare pentru a-și îmbunătăți situația în clasament. După ultimul antrenament ex-feroviarii au alcătuit următoarea formație care va întâlni Jiul și anume: P. Bădulescu, Wetzer, Roșculeț, Vintilă, Rășinaru, Vasioiu, Horotan, Moldoveanu, Păcurariu, Rafinski, Cuedan.

RUGBY

Cine va câștiga „Cupa General Gabriel Marinescu"

In afară de programul divizionar ce se desfășoară Duminecă în Capitală, vom avea darul să asistăm la un spectacol rugbist de mare anvergură, și anume la finala „Cupei General Gabriel Marinescu".

Acest trofeu mult invidiat a dat întotdeauna loc la lupte dintre cele mai înverșunate, care a avut darul să ridice la un nivel mai ridicat acest sport uitat cu desăvârșire.

De astădată finaliștii acestei cupe sunt T. C. F. și Sp. Studențesc. Cum ambele echipe posedă mulți jucători de talie internațională, natural că și valoarea ambelor echipe este destul de ridicată.

Cine va învinge, este greu de spus. Prin prizma ultimelor rezultate vedem favorit pe T. C. R. care are la activ un palmers destul de bogat în cele 17 victorii consecutive.

In aceste condițiuni înclinăm totuși spre o victorie a lor.

Conducerea acestui frumos match a fost încredințată d-lui arbitru Ghimpețeanu tocmai a se da posibilitatea desfășurării unui joc de bună calitate.

După match cupa va fi înmânată personal de d. general Gabriel Marinescu căpitanului echipei învingătoare.

Puneri la punct

DESINTERESARE

Pe ordinea de zi a ședinței comisiei campionatului național ce trebuia să aibe loc Marți seara, se găseau importante cazuri ce necesitau o urgentă rezolvare.

„Venus" și „Chinezul" cereau arbitrajul în legătură cu matchurile ce au de jucat la Timișoara Duminecă. O situație specială care impunea o decizie echitabilă a C. C. N.-ului. Mai sunt câteva zile și grupările nu știu încă dacă joacă și cum joacă.

F. C. Rapid deasemenea, având jucători indisponibili, a cerut amânarea matchului ce-l are de susținut contra Jiului.

Cereri, prin felul cum sunt redate, de importanță capitală pentru grupările în cauză.

Ei bine, membrii C. C. N.-ului nici n'au catadixit să vină la ședință.

Cum poate fi calificată această comportare?

Desinteresare ar fi puțin spus, deși e suficient pentru a demoraliza pe acei ce au încă încredere în forurile care-i conduc.

Atitudinea acestei comisii e dealtfel explicabilă

Desinteresul pornește de sus.

OBRAZNICIE

Platko, antrenorul cu preocupări speciale, se află încă în țară. Il știam expulzat pentru nerușinata lui activitate pe tărâm sportiv. Probabil, din milă, i s'a prelungit șederea în țară, fără a avea însă dreptul să-și mai practice „meseria".

Deși nu suntem pentru rămânerea lui în țara de care și-a bătut joc, totuși am tăcut știind că nu va mai fi un pericol pentru tinerii jucători ce-i „educa".

Merge însă prea departe. Cu un tupeu ce frizează obrăznicia, cere Federației române de football asociație să fie numit antrenor federal.

F. R. F. A. va trebui să pună punct pe acest venetic printr'un răspuns public, care să-l readucă la realitate pe inconștientul obrăznicit.

Statul său de serviciu în Romănia e plin de puncte negre.

Indezirabilii să plece.

Nidum.

Mișcarea LITERARA și artistică

Cronica dramatică

Teatrul Vesel: „Teoria Cocoșului"

—Comedie în 3 acte, de E. Caglieri, localizare din italienește —

O comedie ușoară, burlescă, de un comic forțat pe alocuri, totuși amuzantă, aceasta este „Teoria Cocoșului"; pe care Teatrul Vesel ne-a servit-o în recenta premieră.

Pentru genul care se cultivă în sala din palatul Eforiei, această localizare a fost adecuată. Spectatorul nu trebuie să se aștepte aci la lucrări dramatice cu pretenții. Aci se râde, se relaxează nervi, se îndepărtează pentru un moment gândurile și se descreștește fruntea, „TEATRUL VESEL", după cum îi este și emblema.

Un tipograf de provincie, muncește ca să ție o familie pretențioasă și harțăgoasă, în frunte la harțag cu inevitabila soacră. Intre membrii parazitari ai familiei se profilează prin pretenții un cumnat boxeur, care înregistrează o răsunătoare cădere pe ring. Toate repercusiunile, nervozităților, decepțiilor și disputelor familiale, le suportă bietul tipograf, care, însfârșit, sfătuit de un camarad de transee, își ia lumea în cap să mai... respire.

După un chef monstru și o absență enigmatică, se întoarce acasă bolnav de amnezie. Ne mai aducându-și aminte de nimic, toată familia e îngrijorată și toți se transformă în infirmieri pe lângă scumpul bolnav, care până eri era socotit ca un paria, ca un om bun numai să muncească pentru alții. Prin acest truc, bietul tipograf devine cocoș în casa lui, unde chiar soacră-sa îl ascultă și-i menajează de aci înainte. Iată, pe scurt, „Teoria Cocoșului".

D. Vasiliu Birlic, vedeta Teatrului Vesel, a jucat — cum e lesne de ghicit, — rolul tipografului pricăjit. A jucat bine pentru genul și mijloacele d-sale, cu obicinuitele șarje pe cari publicul acestui caracter de spectacole trebuie să le treacă cu vederea.

D. M. Bruno, în camaradul de transee, a contribuit, cu umorul natural ce-l posedă, să împartă sufragiile sălii împreună cu d. Birlic. D. Bruno este un apreciabil actor de comedie, la care nota comică este nesilită, neforțată. D-sa trăiește cu seninătate rolul care-i vine ca o mănușă.

Nu tot astfel putem spune despre perimatul Niculescu Buzău, care, în rolul profesorului de box la pensie, ne-a arătat că de mult putea să fie pensionar și în teatru, dacă ar fi înțeles aceasta la timp. Debitul uniform al vocii și mimica cabotinărească de actor de provincie în turnee prin județ, putea să dispenseze cu succes chiar și „Teoria Cocoșului". Aviz d-le Sică, directorele!

D-na Maria Wauvrina, în notă și amuzantă cu temperamentul său impetuos în soacra tipografului.

Restul ansamblului, format din d-nii Chamel, G. Sion, G. Maican, Francesco Cristian, Angela Mateescu și Eugenia Bammé, au contribuit la buna închegare a unui spectacol amuzant, fără prea multă pretenție de finețe umoristică.

Al. Bertea

Incă unul care se duce!

Se răresc mereu rândurile adevăraților breslași ai scrisului de toate zilele!

Și cu fiecare din ei, plecați spre alte lumi mai bune poate, simțim dureroasa apăsare a vieții. Simțim un gol sufletesc. Simțim lespedea tuturor nimicniciilor!

† AUREL SAVELA

...Iată, ieri, ne-a părăsit, pentru totdeauna, mult prețuitul AUREL SAVELA, redactor la ziarul „VIITORUL".

Măcinat de o chinuitoare suferință, sfârșit de o boală care se cațără, mai ales, de neastâmpărații răscolitori ai opiniei publice, Aurel Savela în ultima vreme nu mai întârzia în redacția „Viitorului", pe care l-a slujit cu abnegație și nu mai întâlnea prietenii.

L-am văzut, pentru ultima oară, în August, undeva, într'o stațiune climaterică, ghemuit la umbra unui brad, desmierdând vârfurile unei frunze de busuioc.

Era trist, cu privirile împaianjenite, cu fruntea înegrită. Și-mi spunea că vrea să trăiască, vrea să muncească, vrea să frământe viața care i-a mușcat cei mai scumpi ani.

In glasul lui Aurel Savela era atâta pasiune, de par'că vorbea cineva de pe alte tărâmuri.

Dorința i s'a frânt ieri. A închis ochii pe vecie și s'a dus acolo unde, cum cuvântează cele sfinte, nu-i nici durere și nici suspin.

Pe mormântu-i proaspăt, în semn de omagiu și de durere, picurăm o lacrimă curată și depunem o petală din crizantemele pe cari Aurel Savela le-a iubit așa de mult!...

Victor Mocanu

Cursuri de gospodărie pentru învățătoare

Ministerul educației a hotărât să înființeze o școală normală de gospodărie la Alexandria.

Deschiderea cursurilor se va face la 1 Decembrie. Vor fi primite câte șapte învățătoare titulare din fiecare județ.

Revizoratele școlare vor recomanda pe cele șapte învățătoare care se vor prezenta la cursuri în serii:

prima serie cu două învățătoare dela 1 Decembrie la 1 Martie 1938.

a doua serie tot cu două învățătoare dela 1 Martie la 1 Iunie;

și a treia serie, cu trei învățătoare dela 1 Iunie la 1 Septembrie. Invățătoarele vor avea întreținerea gratuită în școală, iar în tot timpul duratei cursurilor vor fi considerate în concediu din oficiu.

Aspecte, Insigne, Comentarii

„Curcubee peste veac"

— *volumul de fabule al d-lui Vasile Militaru, ieșit de curând de sub teascurile editurii „Cugetarea", constituie pentru actualul sezon literar un adevărat eveniment. Numai așa se explică marele succes de librărie pe care îl obține cartea d-lui Militaru.*

„Poeni"

— este titlul romanului d-nei GEORGETA CANCICOV, care va înflori odată cu începutul anului 1938 în vitrinele librăriilor.

Bănuim în evocările estompate de o sensibilitate feminină, reflexul nobleței talentului unui vlăstar boeresc din familia Giurgea-Poeni și beția de aur a unui parfum de vin vechi îngropat în pivnițe de conac. Dar, mai ales credem că vom putea adulmeca printre slove aroma pământului românesc, în care o pană de argint a întors brazdă răvenită, pe acolo, pe unde a fost bătătorită cândva ulița copilăriei pe moșia Poeni.

Il așteptăm cu multă curiozitate.

Academia Română

— va ține ședință publică Vineri, 26 Noembrie curent, la ora 15.

D. N. Iorga va face o comunicare cu titul „Vico și Sud-Estul european".

Singurul teatru

— *din Capitală care continuă să joace aceiași piesă dela deschiderea stagiunii și până azi, este „TEATRUL MODERN" (fost Alhambra, str. Sărindar), cu comedia polițistă „NOAPTEA DE 13..." care va împlini în curând însiruirea unei sute de reprezentații. In primele roluri: Ionel Țăranu, I. Anastasiad, I. Cernea M. Balaban, C. Sincu, A. Rogalski, și Cella Marion, Donna Carozzi, Vivi Vlasin, etc.*

„NOAPTEA DE 13..." este cel mai amuzant și cel mai palpitant spectacol al stagiunii.

„Dacia istorică"

— revista de studii și cercetări istorice, care apare sub îngrijirea d-lui Iosif Schiopul la Cluj, și al cărui prim număr a apărut la 15 Octombrie anul acesta, publică în n-rul 2, pe Noembrie, un bogat material istoric.

De sfintele sărbători

— *ale Crăciunului, va apare strânsă într'un frumos volum, bogat și documentar ilustrat: „TRAGEDIA SFINTEI NOASTRE BISERICI", ancheta făcută de redactorul nostru DINU DUMBRAVĂ, pentru „PORUNCA VREMII".*

Cititorii noștri, cari n'au putut urmări în coloanele ziarului interesantele reportaje ale colegului nostru de redacție, le vor putea citi pe îndelete în volumul care va constitui monografia cea mai impresionantă a celor 150 Biserici bucureștene dintre cari aproape 50, toate monumente istorice din trecutul neamului românesc, se ruinează copleșite de îndovime

„Ortodoxia"

— **e una din cele mai bune publicații de îndrumare creștină și întărire sufletească.**

Apare în frumoase condiții și are drept motto fraza următoare care poate fi și călăuzitoare deviză și mărturia unui crez: „Ortodoxia este legea, în care au trăit și biruit părinții. In ea și prin ea vom trăi și vom birui noi și copiii noștri".

„Ortodoxia" trebuie să o citească orice drept credincios creștin.

„Cuget clar"

— revista de direcție critică și literară de sub conducerea d-lui N. Iorga, publică în n-rul 19, apărut recent, următoarele: *G. Tutoveanu:* Nămeții suri (versuri); *Marieta Oprea:* O clipă în pădure (versuri); *N. Iorga:* Îndărătnicie; *Artur Gorovei:* Maranda; *Econ. D. Furtună:* Atmosfera în care a învățat Eminescu la Cernăuți; *Paul I. Papadopol:* Incă o desilusie; *Versuri* de N. Iorga, Gabriel Drăgan, Har. Mărgineanu, I. Const.-Delabaia; *Cronică* de N. Iorga și alții.

Japonezii sunt o rasă de amestec de albi și galbeni

(Urmare din pag. I-a)

Prin mongolizarea tipului Panalnu de nuanță Miato a luat naștere grupa astăzi numită Işikava, iar prin mongolizarea celorlalte tipuri preistorice s'au format grupele de astăzi: Okaiama, Cikuşeu și Satsuma.

Sud-estul Asiei actual este o regiune promongolică, aici este locul de origină al rasei galbene și de aici s'au răspândit mongolii succesiv la nord, la apus și la sud. Locuitorii preistorici ai Siberiei au fost în mod treptat supuși de către popoare de rasă mongolică și cu timpul au fost asimilați, lăsând doar urme de cultură ca dovezi că au locuit aici. Urmele acestea sunt foarte dese în Siberia de răsărit.

Mongolii s'au răspândit spre țărăsărit prin insulele Aleutine și în America, dar au ocupat și insulele nipone. Este evident că imigrația mongolică în aceste regiuni nu s'a petrecut deodată și pașnic, ci adesea cu forța, prin cucerire și a durat timp de secole întregi procesul de amestecare al noilor veniți mongolici cu vechii locuitori de rasă albă, cari au fost în cele din urmă asimilați. Resturile de cari am vorbit au fost împinse cât mai mult spre nord.

După cum am spus, în limba japonezilor au rămas foarte multe urme de limbă dela vechea populație a acestor locuri. Vestigiile rasei diferite sunt însă și mai evidente Tipurile antropologice japoneze prezintă urme ale influenței rasei aici originare, pe când de plidă tipul antropologic chinez este net mongolic. Lucrul acesta este recunoscut și de cei mai noui cercetători antropologi japonezi. Și cu toate acestea încă nu de mult savanții europeni împărțeau pe japonezi, în ce privește semnele antropologice în două grupuri: mai brut „țărănesc" numit Satsuma și mai fin și aristocratic numit Okaiama. In ultimul timp semnele rasei mongolice sunt foarte șterse. Acesta este tipul clasic al Gheișelor, cu membrele fine și subțiri, cu mușchii ovali, cu piciorul mic și cu gâtul fin. Tipul acesta se deosebește și prin culoarea pielii de tipul Satsuma. In timp ce tipul Satsuma are pielea de culoare galbenă ștearsă, tipul Okaiama are pielea de culoarea albă-gălbue. Aici se văd urmele acelei populații preistorice, care a fost, evident, de rasă albă. Așa dar se poate spune cu toată dreptatea că și japonezii au o picătură de sânge de rasă aricâ.

De lucrul acesta își pot da foarte bine seama și profanii, dacă observă bine un grup mai mare de japonezi în vizită în Europa; vor vedea între dânșii două tipuri destul de distincte. Unul dintre aceste două tipuri se distinge prin statura mai înaltă, cu ochii nu atât de înclinați și cu umerii obrajilor mai puțin eșiți, celălalt tip este reprezentat de oameni de statură mai mică, cu ochii foarte înclinați, cu umerii obrajilor eșiți și cu pielea de un galben puternic — tipul mongolic pur.

Japonezii nici ca popor nici ca rasă nu sunt aproape de chinezi. Și psihologia celor două popoare este fundamental diferită. Chinezul este asiaticul tipic. Finețea, eleganța, maniera, pasivitatea și resemnarea lor se transformă la ei adesea într'o violență fără frâu și într'o sălbăticie însângerată. Psihologia chineză are tranziții violente dela pasivitate la dinamismul unei sălbăticii setoase de sânge.

Japonezul este, din contră, măsurat și egal, dar în schimb în continuă activitate, dinamismul lui este permanent cugetat și organizat sufletește. Insufletirea la el se împletește cu calculul cel mai rece, satisfacția cu datoria, tradiția cu tehnica cea mai modernă.

Japonezul știe întotdeauna clar ce vrea și muncește fără încetare pentru realizarea planurilor sale.

Acestea sunt condițiile cari duc la victoriile japoneze în toate domeniile. *(Centropress).*

DE LA O ZI LA ALTA

TEATRU

OPERA: Relâche.
TEATRUL NAȚIONAL: Despot Vodă.
STUDIO: Comedia Fericirii.
REGINA MARIA: Frații Karamazoff.
COMOEDIA: Problemă de rezolvat.
TEATRUL VESEL: Teoria cocoșului.
TEATRUL ALHAMBRA: Expoziția Alhambra.
TEATRUL MODERN: „Noaptea de 13...", comedie polițistă în 3 acte. matineu și seara.

CINEMA

ARO: Crima din linia Maginot, jurnal.
TRIANON: „Femei desamăgite", cu Magda Schneider, Ivan Petrovici. Jurnal Paramount.
VOX: Teatru de varietăți.
CAPITOL: India în flăcări, jurnal și complectare.
FEMINA: Invitația la dans, complectare și jurnal.

ARO Crima din linia Maginot, jurnal

A.R.P.A.: Enigmaticul Mr. Moto, cu Peter Lorre, jurnal și complectare.
ROXY: India în flăcări, jurnal și complectare.
FORUM: L-am întâlnit la Paris, jurnal și completare.
OMNIA: Frații Karamazoff și revistă.
CITY: Copiii căpitanului Grant și Băetana.
ELYSEE: „Femei desamăgite", cu Magda Schneider, Ivan Petrovici. Jurnal Paramount.
„NISSA" (fost „Lido"): Extravagentul Mr. Deeds și Stația Dragostei.
MARCONI: Chemarea cea mare și revistă.
MODEL: Misterul fortului Grey; Matchul Louis—T. Farr și comedie.
COTROCENI: Stan și Bran și testamentul și Puterea destinului.
FRANKLIN: Prinț și cerșetor, complectare.
DARLY: Romanul unui trișor și Vinovatul.
PACHE: Frații Karamazoff; Cor de cazaci; jurnal și completare.
TRIUMF: Dușmanii omenirii cu Paul Muni.
ORFEU: Drumul durerii și Shanghai sub gloanțe.
MILANO: Drumul durerii și Călătorie suspectă.
AIDA: Fiu-meu d. ministru și Taina ocnașului.
CENTRAL: Grădicerii Sissy și trupa de reviste.
VOLGA (Dorobanți): Ogorul, jurnal și completare.
ȘIC: Copii de vânzare și Dragoste în taxi.
DORY: Prizoniera din Junglă și Flacăra vieții.
UNIC: Țiganii, Panorama și jurnal.
DIANA: Politistul Invingător și Panică pe pământ.
LILLY: Imi dau inima mea și Curierul din California.
FLORIDA: Fără zestre și Sfinxul.
LIA (Grivițel): Ultimul tren din Madrid, Noaptea fericirii și jurnal.

RADIO

JOI, 25 NOEMBRIE 1937

14.10. Ora. Mersul vremii. Bursa. Radio jurnal.
14.30. Continuarea concertului.
15.00. Actualități străine. Radiofonice.
17.00. Ora copiilor: 1. Simfonia firii: „Poveste de toamnă", scenariu radiofonic de N. Papatanasiu, executat de Școala primară de fete nr. 20, de sub direcțiunea d-nei Elena Apostolescu. Muzica: d-ra Eliza Tilenschi. Conducerea muzicală d-na Maria Diaconescu. 2. Jurnalul copiilor de Victor Ion Popa.
18. Ora. Mersul vremii. Reportaj.
18.15. Muzică variată (discuri).
19.00. Muzică de dans (discuri).

UNIVERSITATEA RADIO

19.50. Arta jucăriilor, de Aurel Bordenache.
20.05. Concert de harpă. D-na Sabina Niculescu (acomp. la flaut de Hristache Popescu și Mihail Teodorescu).
20.35. Alex. Lupescu (voce): Lieduri de Schubert.
21.05. Cuvânt introductiv la ciclul simfoniei (II).
21.15. Concert simfonic al orchestrei Radio, dirij. de Alfred Alessandrescu.
22.30. Radio jurnal. Sport.
22.45. Continuarea concertului simfonic.
23.10. Concert de noapte al orchestrei Titi Constantinescu, transmis dela restaurantul „Continental".
23.45. Jurnal pentru străinătate în limba franceză și germană.

RADIO EXPERIMENTAL

15.00. Muzică variată.
15.20. Informațiuni universitare.
15.30. Muzică românească și distractivă.

Vineri, 26 Noembrie 1937
ORA DIMINEȚII

6.30: Deschiderea emisiunii: Gimnastică ritmică. Radio jurnal. Concert de dimineață (discuri). Sfaturi gospodărești și medicale.
7.30: Inchiderea emisiunii.
13: Ora. Culturale. Sport. Cota Dunării.
13.10: Concert de prânz. Orchestra Radio, dirij. de Const. Nottara.
14.10: Ora. Mersul vremii. Bursa. Radio-jurnal.
14.30: Continuarea concertului.
15: Actualități străine. Radiofonice.
18: Ora. Mersul vremii.
18.02: Concert de după amiază. Orchestra Victor Predescu (voce: Alex. Bojenescu).
19: Actualități culturale și științifice.
19.15: Continuarea concertului.
UNIVERSITATEA RADIO
19.45: Noțiunea de „familie" la poporul român, de prof. Nicolae Iorga.
20: Mari pianiști polonezi (disc.).
20.35: Seara de operă: „Otthello", operă în 4 acte de Verdi.
RADIO EXPERIMENTAL
10: Muzică variată.
15.20: Informațiuni universitare.
15.30: Muzică românească și distractivă.

CAPITOL ȘI ROXY
Yoshiwara
jurnal și complectare

Omnia Frații Karamazov și revistă
FORUM L'am întâlnit la Paris

VIAȚA POLITICĂ

SCANDAL PE TEMA CANDIDATURILOR

Ce se petrece în partidul liberal. Țigănia din lagărul național-țărănesc. O declarație importantă a primului ministru

Șefii de organizații liberale, cu toate lămuririle primului ministru, nu vor să priceapă însemnătatea momentului politic.

Ca și cum organizațiile ar fi moșiile lor, șefii din provincie refuză cu încăpățânare să primească pe listele respective candidaturile membrilor Frontului Românesc și ai partidului naționalist democrat.

Curios, că nu se opun la cei ce sunt indicați de partidul sașilor.

D. Dinu Brătianu, făcând act de autoritate, a cerut conducătorilor guvernamentalilor din țară să respecte disciplina de partid, să se supună dispozițiunilor primului ministru, chiar dacă vor fi necesare unele sacrificii.

Se vede, însă, că oamenii sunt prea ahtiați după căpătuială, de vreme ce se dovedesc recalcitranți.

Ni se comunică, astfel, că în Bucovina toți prefecții vor să rămână prefecți, toți foștii parlamentari vor să candideze la Cameră și la Senat, toți primarii vor să conducă, mai departe, orașele.

O DECLARAȚIE A D-LUI TATARASCU

Nimeni nu înțelege să cedeze. Nimeni nu găsește că trebue să rupă din interesele personale.

Unde se va ajunge?

Ce soluție se va găsi?

D. Tătărăscu, pentru a convinge pe partizani că au datoria să-și înfrângă patimile și să-și limiteze pretențiile, a făcut această importantă declarație:

„PARLAMENTUL CE SE VA ALEGE, VA FI UN PARLAMENT ISTORIC.

„NU UMBRIȚI, DECI, NICI O

D. GH. TATARASCU

CLIPA, INSEMNATATEA VIITOARELOR CORPURI LEGIUITOARE".

La ce face aluzie, oare, primul ministru? Ce însemnătate vor avea Corpurile Legiuitoare? Se va aduce în discuția lor chestiuni răsunătoare?

E prematur să precisăm!...

ȚIGANIA DELA NAȚIONAL-ȚĂRANIȘTI

Dar scandalul prilejuit de fixarea candidaturilor nu-i numai în partidul liberal.

Și la național-țărăniști e același spectacol degradant.

Șefii de organizații stăruiesc, mai ales, pentru desemnarea diferitelor „personalități" jidovești la Cameră și Senat, deoarece e în joc sprijinul material acordat vreme de patru ani organizațiilor.

Dacă subt conducerea d-lui Ion Mihalache era posibil ca jidanii să ajungă în Parlament, d. Iuliu Maniu nu acceptă asemenea candidaturi.

Scandalul va lua, desigur, proporții mari.

Inventiunile ziarului „Dreptatea"

O desmințire a ministerului de interne

Pentru a avea o anumită atmosferă și, mai ales pentru a avea o scuză a eșecului ce-l va suferi în alegeri, oficiosul partidului național-țărănesc, ziarul *„Dreptatea"* a publicat două pretinse ordine ale ministerului de interne către prefecți.

Prin aceste ordine se arăta că ministerul de interne a cerut subalternilor să interzică propaganda antiguvernamentală.

Ieri, ministerul de interne, sesizat de aceste invențiuni îndrăznețe ale *„Dreptății"*, a dat următorul comunicat:

„Ministerul de interne desmințe afirmațiunile ziarului „Dreptatea" publicate în No. 3006 din Miercuri, 24 Noembrie 1937, de a fi dat două ordine prefecților de județe și comandanților de legiuni de jandarmi, prin care propaganda anti-guvernamentală este interzisă și de a se lua măsuri „prielnice și energice" contra funcționarilor care ar lua parte la vre-o acțiune sau manifestațiune de asemenea natură.

„Asemenea ordine sunt de domeniul fanteziei".

Cerem ministerului de interne să cheme în judecată ziarul *„Dreptatea"*, care în mijlocul campaniei electorale aduce asemenea elemente alarmante.

„Democrație" și democrație

D. profesor Nicolae Iorga publică, sub titlul de mai sus, în „Neamul Românesc", următorul articol:

„Cu prilejul ordinului ce ni se dă de a trăi necontenit supt un regim de „democrație" e poate folositor să se fixeze pentru oamenii de bună credință pe lângă care nu strică și puțină inteligență, unită cu o doză, fie și minimă, de cultură, osebirea între „democrația" aceasta și democrația în care și eu cred.

„A te servi de popor nu înseamnă a fi democrat și nici măcar „demagog", fiindcă sensul acestui cuvânt cuprinde ideia de a conduce poporul, pe când acel care e numai servitorul poporului e un demodul, iar cel care se servește de popor pentru scopurile sale e un simplu exploatator.

„A întrebuința semnele cu care poporul e obișnuit în viața sa pentru a-i atrage simpatie e numai o ispitire a mulțimilor.

„Iar instalarea la conducere a poporului, a poporului de muncă și de sacrificiu, nu a agenților electorali și a „canaliei de uliți", înseamnă potrivirea întregii vieți politice, sociale și intelectuale după notele fundamentale din sufletul acestui popor, așa cum iese din colaborarea normală și organică a tuturor claselor lui.

„Atunci da, poporul, în unitatea lui desăvârșită pe care a o rupe este o crimă, stăpânește.

„Și el știe să aleagă nu pe cei ce-i lingușesc slăbiciunile, ci pe cine se apropie de dânsul cu simț de iubire și spirit de adevăr".

Depunerea listei național-creștine la Bacău

La 20 Noembrie c., a avut loc la trib. Bacău depunerea listelor pentru alegerile generale. Cum partidul național-liberal intenționa să depună patru liste, dintre care trei camuflate, pentru a ocupa prima pagină a buletinului de vot, național-creștinii au luat măsuri din timp pentru a zădărnici manopera liberală. Astfel, începând din ziua formării noului guvern, un număr de 200 membri ai partidului au făcut de gardă, așteptând depunerea candidaturilor. Intru cât sistemul învechit al partidului liberal de a ocupa în toiul nopții cu sutele de agenți sala pașilor pierduți, a tribunalului, este bine cunoscut, național-creștinii au recurs la mijloace ingenioase. Guvernul, în fața hotărîrii neclintite a național-creștinilor de a le zădărnici planul, în seara zilei de 19 Noembrie c., a ocupat cu mari forțe polițienești întregul palat al tribunalului.

Războiul chino-japonez ia sfârșit?

Tokio, 2 5 (Rador). — Generalul UGAKI, fost guvernator al Coreii, a făcut reprezentantului Agenției Reuter următoarea declarație:

„Dacă lupta în China se prelungește și dacă japonezii vor fi siliți la noi sacrificii se VA PRODUCE N MOD FIRESC O SCHIMBARE IN ASPIRAȚIILE NAȚIONALE ALE JAPONIEI IN CE PRIVEȘTE CHINA".

Condamnarea la moarte a unui șeic arab

Haifa, 25 (Rador). — Șeicul Farham Saadi, unul din cei mai cunoscuți agitatori arabi din zona Jenin, a fost condamnat la moarte prin spânzurătoare.

Sentința a fost dată de tribunalul militar contra terorismului, tribunal ce a fost înființat de curând.

AM PIERDUT UN MARE ROMÂN

Scriem aceste rânduri cu sufletul cernit de jale. Aseară, în câteva minute, și-a dat sufletul, la masa lui de lucru dela Societatea de Tramvaie, unul dintre cei mai buni și mai vrednici fii ai acestui neam, prietenul cald al „Poruncii Vremii", profesorul Gh. Em. Filipescu.

Moartea fulgerător de neașteptată a profesorului Filipescu va îndurera și va îndolia mii de suflete românești. Mintea și sufletul nostru, mărturisim, nu se pot împăca cu gândul că profesorul Filipescu nu mai este între noi. Nu mai departe decât ieri dimineață ne desfătasem inima într'o lungă convorbire cu cel dispărut, care nu era numai un strălucit tehnician și un emerit profesor al țării, dar cel mai vibrant și mai stăruitor Român, cu fapta, pe care l-am întâlnit până azi. Mă dusesem la profesorul Filipescu să-i vorbesc și să-i cer sfatul în chestia scandalului jidanului Abasohn dela școala Politehnică. Profesorul Filipescu fusese singurul care ridicase cu prestigiu și cu românesc curaj, protestul său împotriva rușinii Abasohn dela Politehnică, reușind să obțină îndepărtarea jidanului din subdirectoratul școalei. Vreme de o oră mi-a deschis nobilul său suflet,

† ȘT. EM. FILIPESCU

vorbindu-mi plin de emoție despre datoria pe care o avem de a lupta pentru românizarea acestui sfânt pământ strămoșesc. Moartea lui ne lovește drept în inimă: dispariția lui pentru noi este ireparabilă.

Profesorul Filipescu, cu modestia sa, cu dispretul lui pentru orice cuvânt de laudă și de reclamă, a făcut pentru neam și pentru Patrie atât cât nu vom reuși o sută, o mie, dintre noi să facem. El a fost o mândrie a tehnicei, o glorie a științei românești, pe cari le-a ilustrat și le-a sprijinit cu un talent, cu o înzestrare intelectuală și cu o putere de muncă titanică, fără egal. Profesor și prieten al studenților, el a dat vreme de un sfert de veac științelor pozitive cea mai luminoasă contribuție, fiind totdeauna în fruntea tuturor acțiunilor de afirmare românească. Dar unde profesorul Filipescu a strălucit mai mult și unde el merită mai totalitar recunoștința acestui neam, este în opera de mândrie românească, de afirmare a geniului și a capacității noastre naționale, pe care a realizat-o și pe care o lasă moștenire neamului, la societatea de tramvaie din București.

Societatea de tramvaie din București, datorită mai ales profesorului Filipescu, n'a ajuns să fie numai cea mai civilizată și modernă întreprindere tehnică din Europa, dar reprezintă oaza cea mai autentică de mândrie națională. Nicăeri pe suprafața țării nu se va întâlni o pepinieră de mai vibrant românism, nicăeri ca la S. T. B. nu s'a făcut din Românism o dogmă și o singură rațiune de existență, nicăeri ca aci n'am putut înregistra o dovadă mai elocventă de aceia ce pot să însemne forțele vitale ale națiunii în viața economică. Între cei 12-15.000 de oameni, cari, dela directorul general și până la ultimul slujbaș sau vatman, asigură admirabila funcționare a tramvaielor și autobuzelor Capitalei, nu veți găsi picior de străin; dar veți întâlni numai Români și, încă, Români dârzi, naționaliști.

Profesorul Filipescu, transformând toată imensa sa personalitate în zid împotriva politicianismului și străinismului, a practicat cu fapta Românismul cel mai autentic și mai intransigent. Pentru el un om dela țară, pe care îl primea și îl asculta cu nesfârșită iubire, pretuia mai mult decât orice coadă de topor, ricât de sus pusă ar fi fost.

Plângem cu lacrimă fierbinte, un mare Român, care — la abia 55 de ani, când viața, sufletul său, în floare, erau încă atât de necesare țării — se duce dintre noi. Dumnezeu să-l primească între cei buni, așa cum el a fost în viață cu neamul său, și să-i aseze de-a Dreapta Lui. Spiritul profesorului Filipescu va rămâne, însă, între noi, va pluti deasupra noastră și ne va răscoli sufletele. La mormântul care se deschide spre a ne lua unul dintre cei mai strălucit fii ai neamului, noi, cu inima cernită de jale, ne legăm să continuăm lupta profesorului Filipescu și să realizăm, ca un omagiu pentru memoria lui, comandamentele de intransigență românească ale vieții sale.

Așa să ne ajute Dumnezeu!

Dr. Ilie Rădulescu

POLITICE

Ziarele străine și guvernul Tătărăscu

PRESA elenă și cea poloneză închină articole elogioase d-lui Gh. Tătărăscu pentru modul cum a alcătuit guvernul.

Ziarele își exprimă credința că noul guvern va asigura continuitatea operei politice în România.

Inapoierea d-lui Ion Lugojanu

ASEARA s'a înapoiat dela Roma d. Ion Lugojanu, fost ministru.

D-sa se va stabili în București și va reintra în viața politică activă, înscriindu-se, probabil, în partidul național-țărănesc.

Ședința comitetului executiv al partidului conservator

COMITETUL executiv al partidului conservator s'a întrunit aseară subt președinția d-lui Grigore Filipescu-Tantieme.

S'a discutat fuziunea partidului conservator cu partidul național-țărănesc.

Noui prefecți de județe

MINISTERUL de interne a numit aseară alți trei prefecți: d. Gh. Hogea, la Caliacra; d. dr. Ion Spălățelu, la Ismail și d. Gh. Iordăchescu, la Hotin.

Noui prefecți au depus jurământul în fața d-lui secretar general al ministerului de interne.

Vizita la șeful liberalilor

IN CURSUL zilei de ieri d. Dinu Brătianu, șeful partidului liberal, a avut consfătuiri cu d-nii subsecretar de stat Radu Portocală, Petre Ghiață și Bebe Brătianu.

Manifestul partidului național-țărănesc

D. IULIU MANIU a făcut ultimele retușări manifestului partidului național-țărănesc, care va fi lansat zilele acestea.

Manifestul va reliefa dorința național-țărăniștilor de a trăi în relații din cele mai bune cu jidanii.

Nici un cartel al partidelor opoziționiste

ERA VORBA să se încheie un cartel între partidele de opoziție, afară de partidul național-crestin.

Din cauza unor neînțelegeri survenite între național-țărăniști și radical-țărăniști, cartelul nu s'a mai încheiat.

Partidele se vor prezenta singure în fața corpului electoral.

Se înscrie la iudeo-țărăniști d. Tantieme

D. TANTIEME se va înscrie în partidul iudeo-țărănesc și, reclamagiu mare cum e, își anunță în „Epoca" de ieri înscrierea, așa:

„In curând se va înregistra o senzațională aderiune la național-țărăniști".

Bietul domn Tantieme!

Ce mai are în el senzațional?

Dela cercul de studii al „Frontului Românesc"

Marți a avut loc, la clubul central al organizației „FRONTULUI ROMANESC" din Capitală, conferința d-rei Pop, avocată, despre „Femeia funcționară". D-sa, după o introducere în istoria drepturilor femeei și asupra evoluției funcționarismului femenin în diferite țări și la noi, a cerut egalitate de tratament între bărbatul și femeia funcționară, precum și criterii serioase în recrutarea elementului femenin în instituțiuni.

D. dr. ION JIANU, președintele Cercului de studii, a ajuns la următoarele concluzii:

Menirea femeei în România, stat național, este de a fi soție și mamă, bună soție și bună mamă. Celibatul nu cadrează cu interesele țării noastre. Femeia funcționară, cu sau fără voia ei, e împinsă spre celibat, după cum luxul și greutățile traiului fac pe unii bărbați să nu se mai căsătorească. Nu ușor nevoile căminului și gospodăriei se împacă cu obligațiunile slujbei ce ocupă femeia.

Femeia funcționară nu este o regulă la noi, ci excepție.

Anumite funcțiuni și profesiuni sunt perfect compatibile cu aptitudinile femeei de a fi profesoară, medică, farmacistă, moașă, soră de caritate, infirmieră, de-a ocupa posturi în asistența socială, în siguranță, la poștă, telegraf, telefon, de-a face teatru, de-a fi advocată, dactilografă, etc. Desigur, sexul femenin a putut și poate produce elite de mare valoare în orice alte ramuri de activitate. *Radium a fost descoperit de d-na Curie, iar Ecaterina Teodoroiu a scris una din cele mai splendide pagini de bravură militară în istoria noastră.*

Femeia, odată intrată într'o instituție ca funcționară, are drept la înaintare, ca și bărbații, până la cele mai înalte grade. Femeia funcționară aduce un aport material în căsnicie, dar acest aport compensează el lipsa ei de acasă și în special din mijlocul copiilor, dacă îl are? Distincția între adevăratele funcționare și între cele sinecuriste care înfrumusețează birourile, onorează pe d-ra conferențiară. D-sa cere sobrietate, muncă și criterii de seriozitate în recrutarea personalului femenin în instituțiuni. Indepărtarea adevăratelor funcționare pe motive bugetare este o greșală, atunci când ele pot fi repartizate în alte instituții existente, unde e nevoie, sau în instituții care s'ar creia pentru sporirea resurselor și consolidării statului.

Lefurile funcționarelor de carieră ca și ale bărbaților funcționari trebuie sporite, față de scumpetea vieții de astăzi, sau dacă nu, să se reprime de urgență specula. După cum, din nenorocire există funcționari străini tot așa există și funcționare străine în dauna elementului românesc și siguranței statului.

Impotriva unora și altora se impun măsuri.

Femeia funcționară va beneficia de concediu în ultimele luni ale gravidității și după ce a născut. Va avea acces la așezămintele de odihnă, iar copiii ei vor fi ajutați materialmente și moralmente.

Fie că femeia apucă drumul funcționarismului de nevoie sau din vocațiune, ea merită omagiu pentru hărnicia și cinstea ei.

Noui dovezi că atentatul împotriva gen. Miller a fost organizat de Soviete

— Revelațiile săptămânalului francez „Gringoire" —

Sunt cunoscute încă împrejurările în cari a fost răpit, la Paris, generalul Miller, șeful rușilor albi.

In legătură cu această dispariție, care a rămas necunoscută Siguranței franceze, „Gringoire" publică o serie de date. Din transcrierea lor se va vedea rolul decisiv pe care l-au avut Sovietele, în această răpire.

In acest atentat, serie „Gringoire", a avut un mare rol „Societatea prietenilor patriei Sovietice". A fost făcută o percheziție la sediul ei. Anchetatorii au pus mâna pe numeroase documente. Din ele s'a putut stabili că această societate se numea altfel: Uniunea pentru repatriere. Din 1926 ea era centrul de acțiune al agenților G. P. U-ului. Dela începutul războiului din Spania, această societate s'a ocupat cu recrutarea refugiaților ruși pentru Frente Popular.

Un rol important a jucat un oareșcare Sergiu Efron care, în ziua percheziției, a fugit. Ceeace înseamnă că el fusese prevenit.

Rolul acestuia în pregătirea răpirei generalului Miller justifică pe deplin disparitia lui.

Efron era în fruntea unui grup mobil al G. P. U.-ului, format din patru membri: Kovalev, Joukov, Valentinov și Onorov.

Or, acești 4 teroriști se găseau

GENERALUL MILLER

la 22 Septembrie, ziua răpirii generalului Miller, într'o faimoasă casă a Sovietelor de unde plecă pentru Havre camioneta ambasadei Sovietice care, se presupune, că a transportat pe Miller.

Efron, care s'a refugiat în Spania, s'a instalat la hotel Imperial, la Barcelona, de unde continuă să mențină contactul cu subordonații lui.

Contactul este deasemeni menținut de către centrul autonom al G. P. U-ului dela Barcelona care, activând din ce în ce mai mult în Franța, își împlinește rolul fixat, dela fondarea lui, de către Iejov.

„Skoblin (al cărui rol în dispariția generalului Miller este bine cunoscut) plecat la Barcelona, este acum în siguranță în U. R. S. S. Toate deplasările lui sunt făcute în cel mai mare secret.

„Recent, doi agenți ai centrului autonom dela Barcelona, Juan Peretz și Hans Albrecht, cari cunoșteau toate peregrinările lui Skoblin, au fost bănuiți că au comis indiscreții. Imediat au fost încarcerați, iar în momentul de față se găsesc în închisoarea specială a G. P. U-ului necontrolată de Generalitatea Catalană. Ei ocupă celula Nr. 17 din clădirea situată pe strada Puerte del Angel, dela Barcelona".

Dela începutul anului, Stalin a ordonat executarea a 8900 persoane, dintre cari o treime înalți funcționari, printre cari, 6 președinți de republici federale, având aceleași prerogative ca și președintele U. R. S. S., Kalinin, un mareșal, 10 comandanți de districte militare, 400 de directori de uzine, ingineri dela căile ferate, funcționari ai partidului comunist rus, membri ai comitetului tineretului comunist, etc.

Pentru aniversarea a 20 de ani dela revoluție Stalin a ordonat alte executări în massă.

Djerzinsky, fondatorul Cekei, devenită G. P. U., a spus cândva:

„A ucide unul, înseamnă a teroriza 100".

Vorba lui a devenit un program, un îndreptar pentru regim.

Iejov, actualul șef al tuturor polițiilor sovietice, a întrecut pe maestrul său.

D. general Ion Sichitiu învață ebraica...

(Urmare din pag. 1-a)

grasă, așa după obrazul unui fost șef de Stat Major.

Dar obrazul acesta se simte bine alături cu criminalul Gabriel Berilă?

Fostul ostaș aduce drapelul carirei sale ostășești, lângă comuniștii din partidul internațional-țărănesc!

Oare, fratele Sichitiu, căzut vitejește în 1916, tot așa ar fi făcut?

S'a remarcat în schimbul de scrisori al înscrierii că d. general Sichitiu este fiu de sătean.

Generalul Ion Vizitiu, fiu al plugului, robit astăzi străinilor, putea să se înscrie într'unul din partidele de dreapta ca oricare om care mai simte românește în această țară. Fostul militar putea să se înscrie într'una dintre ligile ostășești. Numai aceste două căi există, după noi, pentru orice fost militar care pretinde că și-a servit țara cu patriotism, în timpul activității.

Dincolo de partidele de dreapta și de Ligile naționaliste, ostășești, nu-i șade bine pieptului unui fost militar

D. Nicolae Iorga, în celebra cuvântare ținută la Liga Culturală, oferea militarilor trecuți în rezervă, o cale foarte onorabilă: înscrierea în rândurile Ligii sale Culturale, spre a activa, în schimbul unei compensații materiale, pe tărâmul cultural.

Iată, deci, trei posibilități care se deschideau geniului încă tânăr al d-lui general.

Dar d. Ion Dichisiu a preferat să se înscrie în partidul național-țărănesc, exact în momentul în care d. I. Mihalache a făcut faimoasa declarație din și mai faimosul său program minimal.

In prezent, d. general Ion Sictiriu învață să scrie dela stânga la dreapta, învață alfabetul de viermi al limbii ebraice...

Rușine!

N. Crevedia

Un șantaj care nu mai prinde!

(Urmare din pag. 1-a)

„uite șefu, nu e șefu"!? Pe cine crede că mai poate lega la gard?

Cu un Ion Mihalache, oricât de dârz și de indignat chiar, dar pe aceiaș linie, partidul național-țărănesc ar fi dovedit seriozitate și mai ales sinceritate. Așa, însă, cu acest joc oribil, el face netăgăduit dovada că declarațiile sale de devotament de până alaltăieri erau josnice, porneau din neadevăr și farsă. Și că mare dreptate a avut, bine a văzut și a făcut cine ar fi putut să-l aducă la putere și totuși a refuzat s'o facă!

Este singura concluzie morală care se desprinde dintr'o imoralitate. Adoptând ca resort sufletesc paraponul și ca tactică șantajul, partidul național-țărănesc s'a condamnat la moarte. Singur și definitiv!

DR. ILIE RADULESCU

Vasele străine cari asigurau controlul coastelor spaniole, au părăsit portul Saint Jean de Luz

Saint Jean de Luz, 25 (Rador). *Toate vasele de război franceze și streine cari asigurau controlul coastelor spaniole și aveau ca bază portul Saint Jean de Luz au părăsit azi dimineață definitiv rada portului.*

Nu se mai află aci decât un vas de coastă, având un tun de 75 și mai multe mitraliere, care este însărcinat cu supravegherea și proteguirea vaselor de pescari din golful Gasconiei.

Dela național-socialiștii creștini din România

Primim următoarele:

Blocul muncitorilor români „național-socialiști creștini", de sub conducerea d-lui dr. ROMULUS DAMIAN, avocat și publicist, întrunindu-se aseară la sediul din București IV, str. Elefterie No. 8, a hotărît să participe la actualele alegeri electorale

Această grupare politică nu este nouă. Ea a fost înființată în 1932, având ca semn electoral „o orizontală tăiată de două verticale", certificatul fiind eliberat de Comisiunea centrală electorală sub No. 58 din 20 Iunie 1932. A stat până acum neactivă pentrucă, după o rodnică activitate de 4 luni, a fost paralizată de jandarmii și de politia guvernului Iorga-Argetoianu, apoi de guvernul d-lui Valda și în sfârșit le evenimentele dela 29 Decembrie 1933 întâmplate pe peronul gării Sinaia. Paralizarea a fost efectuată sub pretextul că este o mișcare politică revoluționară, pentrucă a cerut și cere și azi cu toată insistența: 1) modificarea radicală a Constituției de o constituantă a tuturor forțelor politice române creștine, inclusiv minoritățile creștine loiale Patriei Prănitoare și adăpostitoare; 2) pedeapsă cu moartea în public pentru crime politice de stat, pentru toți cari au jefuit și jefuiesc banul public, confiscându-li-se averile și pentru toți cari seacă puterile neamului pe cale economică; 3) muncă obligatorie pentru toți; 4) pedepsire în pieți publice și apoi expulzarea din țară a elementelor ce prin scris ori prin graiu viu subminează interesele vitale ale Neamului și Tronului Românesc, atățând clasele sociale, calomniind ori ponegrind România a Românilor.

Aseară sfatul de 10 al acestei grupări politice a fixat până în prezent următoarele candidaturi: Alba: N. Opriș, invalid de război; Arad: Dr. Liviu Hortopan, medic; Bacău: Traian Simionescu, meseriaș; Bihor: dr. Titu Blănariu, avocat; Covurlui: Alex. Rusescu, agricultor; Constanța: Nic. Cristea, industriaș; Cluj: Arcadie Hălmăgean; Durostor: Gh. Nanu, agricultor; Făgăraș, ing. I. Sociu; Fălciu: St. Brătuș, agricultor; Gorj: loc.-col. N. Radu; Hunedoara: Ion Frunză, minier; Hotin: dr. Aurel Năsturel, medic; Mureș: inv. Romulus Baciu; Mehedinți: căpitan I. Mureșeanu; Maramureș: I. Manolache, brutar; Satu-Mare: prof. Achim Sbanca; Siret: Augustin Bunescu, agricultor; Someș: Traian Mihuț, industriaș; Suceava: avocat Remus Bândea; Vlașca: Alex. Ștefănescu, meseriaș.

Pentru celelalte județe listele se vor fixa în săptămâna aceasta.

S'a acceptat propunerea d-lui dr. Romulus Damian ca în județele neorganizate, ori cu organizația în formație încă, să se dea întregul concurs electoral ideologiei politice apropiate de aceea a „național-socialiștilor creștini", adică partidului „național-creștin" și legionarilor d-lui Corneliu Zelea Codreanu (partidului „Totul pentru țară").

ECONOMIE-ŞI-MUNCĂ NAŢIONALĂ

Români şi Românce! Sprijiniţi industria şi comerţul românesc

De robia economică în care ne-au încătuşat jidanii nu scăpăm decât boicotând magazinele jidoveşti.

Români şi Românce, nu lăsaţi sub nici o formă banul vostru în prăvăliile jidoveşti!

Urmăriţi în fiecare zi lista magazinelor pe cari vi le indicăm, pe branşe şi nu cumpăraţi decât dela Români şi creştini.

In Capitală cumpăraţi dela magazinele următoare:

Lista cu magazinele româneşti

COLONIALE:

FRAŢII ELENESCU	Berzei 52.
TANASE CRISTEA	Cobâlcescu 30.
COROANA REGALA	Halelor 9.
G. RADULESCU & MINCULESCU, Carol 86.	
FRAŢII CUNESCU	Luterană 13.

INCALŢAMINTE:

GHEORGHE CONSTANTIN	Rahovei 149.
FANICA NICULESCU	Brezoianu 4.
LA BACIUL, RADULESCU	Bis. Enei 16.
ALEXANDRU IONESCU	Carol 58.
EREMIA S. MUNTENESCU	Griviţei 180.

JUCARII PENTRU COPII:

VIRGIL MATEIU	Smârdan 18.
JEAN ŞI LUCA	Bd. Maria 7.

FARMACII:

A. MUNTEANU	Mihai Vodă 8.
CONST. DUMITRIU	Rahovei 5.
ILIE IOANID	Sf. Apostoli 52.
D. M. IONESCU	Berzei 46.
N. S. GEORGESCU	Griviţei 286.

HOTELURI:

BRATU	Griviţei 130.
FRUNZETE VASILE	Griviţei 112.

CONFECŢIUNI PENTRU DOAMNE:

MATILDA GEORGESCU	Biserica Enei 10, etaj 3.
CRISTIAN	Episcopiei 6.
ANGELA CONSTANTINESCU	Bd. Maria 76.
OLIMPIA PETRESCU	Carol 94, Etaj.
CASA „MARIA CONSTANTINESCU", Bd. Carol I, 14 etaj	

Technica Generală. Inginer Gheorghe Creţu
Bucureşti, str. Regală, 16-18 Telefon 3.25-04
Iatreprinderi mecanice, electrice, sanitare şi de încălziri centrale, Radio, depozit de maşini şi materiale electrice
Cu preţuri convenabile

VIZITAŢI! CROITORIA ROMANEASCĂ CIVILĂ ŞI MILITARĂ
I. OLTEANU
B-dul Elisabeta No. 10, et. I, BUCUREŞTI, I
Telefon 5.08.24

RACHITISMUL VĂ AMENINŢĂ, COPII:
Mamelor, protejaţi-i!
ULTRAGADOL VĂ VA AJUTA
Este remediul ideal pentru a favoriza creşterea
Ultragadol conţine toate principiile active ale unturii de peşte în aceleaşi proporţii, însă într'o concentraţie superioară. Pe de altă parte, se cunoaşte importanţa vitaminelor în fenomenele nutriţiei generale, ele sunt acelea cari permit creşterea normală a copilului şi cari realizează echilibrul tuturor funcţiunilor vitale la adult. Noi practicăm deci ştiinţificeşte suprapactivarea Ultragadol-ului supunându-l acţiunilor ultraviolete, după technica pusă la punct de cele mai recente descoperiri, conferindu-i astfel o incomparabilă putere fortifiantă şi tonică. Ultragadol îmbogăţeşte sângele, fortifică oasele şi dă vitalitate. Daţi-le copiilor chiar începând de astăzi.

ULTRAGADOL
PUTERNIC FORTIFIANT
Este un produs CHATELAIN MARCA DE INCREDERE
Preţ pentru public Lei 165
La farmacii şi droguerii

Ce este şi cum se face...
plasarea şomeurilor intelectuali

Un birou în care se fac... recomandări de care nu ţine seama nimeni. Creştinii bat la toate uşile şi jidanii sunt satisfăcuţi în urma intervenţiilor telefonice

Pe lângă ministerul muncii, sănătăţii şi ocrotirilor sociale, funcţionează un aşa zis birou pentru şomeurii intelectuali cu un cămin administrat de cineva, un familist, a cărui soţie se ceiace nu constitue, firesţe, un aceştia trebuie să se mute la adelict, însă dă de gândit, intelectualilor adăpostiţi la cămin pentru cinci zile. Termen după care aceştia trebuie să se mute la azilul de noapte sau sub planşeul peste... Dâmboviţa.

S'a făcut multă literatură gazetărească în jurul şomajului intelectual. S'a făcut un recensământ din care s'a tras concluzia că, la urma urmelor, n'am sta atât de prost. S'a tras această concluzie din premiza greşită a indicaţiilor recensământului care n'a corespuns realităţii pentru că majoritatea şomeurilor intelectuali s'au simţit umiliţi să mărturisească înfometarea lor.

Biroul cu stampile

Cert este că, mulţi sau puţini, sunt, totuşi, destui şomeuri intelectuali. Sunt mai ales şomeuri intelectuali creştini cari bat la uşile tuturor instituţiilor şi întreprinderilor.

Pentru remedierea acestui somaj intelectual, s'a înfiinţat, aşa dar, biroul de plasare — vorba vine — despre care am vorbit la început.

Şi, acum, iată ce se întâmplă:

Instituţiile, întreprinderile, etc. nu comunică biroului — cum s'ar petrece lucrurile într'o bună organizare — nevoile de personal intelectual pe care le au sau le-ar putea avea.

Din astă pricină înfometatul intelectual — care n'are curajul să întindă mâna la drum — când se adresează biroului pentru a i se găsi de lucru, biroul (cu şef, subşef şi dactilografă), ia o serie de adrese, probabil după... cartea de telefon, şi redactează o serie de scrisori cu antetul ministerului, cu două stampile şi cu două semnături.

„Tânărul cutare, recomandat firmei cutare, pentru un post, cunoscut fiind ca element bun şi care ar avea pretenţiuni modeste".

Cam în termenii aceştia sunt redactate toate scrisorile.

Bietul şomeur intelectual, cu trei patru adrese în buzunar, îşi şi vede chiria şi masa plătite. Ba, fiindcă e frig, se gândeşte, poate, şi la un paltonaş. Merge chiar până la o pereche de ghete.

Din nefericire, dela prima instituţie apare desamăgirea: nu sunt locuri! La a doua se repetă. La a treia, după o gândire a şefului întreprinderii, i se vesteşte că ar fi loc pentru... corespondenţa engleză.

Ca şi când, diplomatul şcoalei politehnice sau absolventul electrotehnicei a învăţat ingineria în România pentru... corespondenţa engleză!

Aşa se petrec lucrurile cu recomandaţii creştini ai biroului pentru plasarea intelectualilor din ministerul muncii.

Cât priveşte recomandaţii jidani — dat fiind că mai toate întreprinderile şi reprezentanţele sunt conduse de ovrei — aceştia nici nu trec pe la ministerul muncii.

Un telefon şi totul se rezolvă inclusiv corespondenţa engleză!

— De! Domnule! i-a spus un şef binevoitor dela minister, unui şomeur disperat de alergătură — NOI RECOMANDAM, NU PLASAM!

Dar atunci pentru ce biroul, pentru ce stampilele şi pentru ce dactilografa?

Dinu Dumbravă

Ridicarea pavilionului străjeresc
la Severin şi Lugoj

In faţa unei mari asistenţe şi în prezenţa autorităţilor civile şi militare s'a ridicat pavilionul naţional dela liceul „Traian" din Turnu-Severin

Pr. I. Sachelarie a citit textul biblic şi a adus un omagiu însufleţit M. S. Regelui Carol II.

D. prof. Iorja, *comandantul stolului, a explicat misiunea străjeriei, iar d. general Purcaru, comandantul brigăzii I infanterie, a vorbit despre valoarea drapelului românesc.*

Festivitatea s'a încheiat printr'o impunătoare manifestaţie: defilarea a 800 de străjeri ai liceului „Traian".

La Lugoj, cu aceeaş solemnitate, s'au sfinţit şi ridicat pavilioanele naţionale dela şcolile primare „Ion Vidu" şi „Vasile Nicolescu".

Au vorbit despre însemnătatea şi scopul străjeriei d-nii: Constantin Dudescu, *comandantul legiunii Severin; înv.* Gh. Onal; *pr.* M. Jigorea, *înv.* Simion Mătăsariu, *prof.* V. Popescu, *comandantul cohortei Lugoj, etc.*

Festivitatea s'a încheiat cu o frumoasă serbare ocazională: s'au recitat poezii, s'au cântat cântece patriotice, etc.

Aviatice

Realizările Soc. „Lares"

In afară de interesantul program de navigaţiune aeriană adus la îndeplinire în timpul relativ scurt de trei luni de când noua societate a preluat dela stat traficul aerian, dar şi sub raportul tehnic propriu zis, aceasta a executat lucrări de seamă.

La aeroportul Băneasa, în locul marelui hangar de beton armat ce a fost de curând dărâmat deoarece era impropriu plasat, s'a ridicat sub auspiciile „Laresului" un mare hangar de oţel, care va adăposti avioanele de curse ale primei noastre societăţi de navigaţie aeriană.

La acelaş aeroport, sub conducerea d-lui inginer Adrian Ionescu, şeful serviciului tehnic, s'a refăcut marele avion „România", Junkers metalic trimotor de 15 locuri, adăugându-i-se încă trei locuri pentru pasageri, precum şi un bar, astfel ca voiajorii aerieni în lungă cursă, să poată avea tot confortul la îndemână. Pentru un moment această aeronavă — cea mai mare ce o avem — va fi afectată pe cursa Bucureşti—Arad, şi apoi e vorba să treacă pe liniile internaţionale spre sud-orient.

In acelaşi ateliere dela Băneasa, a fost renovat complet avionul Potez, bimotor al Prinţului Valentin Bibescu, preşedintele Federaţiei Internaţionale Aeronautice.

Cu acest avion d. Bibescu urmează să facă zboruri în Europa pentru interesele F. A. I-ului.

Şi în câmpul tehnic propriu zis, deci, atelierele puternicei societăţi, la care statul este interesat în mare măsură, se lucrează temeinic şi cu paşi vizibili spre progres.

B.

Străini respinşi de ministerul muncii

Ministerul muncii, în urma vizului comisiunii migraţiunilor dat în şedinţa din 23 Noembrie a. c., a respins cererile de prelungire a termenului de şedere în ţară a următorilor supuşi străini:

Ernest Grümwald, supus ungur din Cluj; Chanes Sakiziiam, supus turc din Bucureşti; Eugen Wagner, supus german din Cluj; Rompelt Mihail, supus german din Sibiu; Heesch Ernest Carol, supus german din Timişoara; Buki Bovas, supus iugoslav din Timişoara; David Salzman, supus palestinian din Storojineţ; Mullas Giuseppa, supusă italiană din Bucureşti; Granel Carol, supus german din Lupeni; Schlicht Friedrich, supus german din Deva; Ignatz Korber, supus german din Făgăraş; Harry Herbolzheimer, supus german din Bucureşti; Carol Egel, supus austriac din Diciosanmartin; Weiss Eugen, supus maghiar din Cluj; Franceshini Giulio, Bartolini Salinbene şi Benfenato Mario, supuşi italieni din comuna Gura Ocniţei-Dâmboviţa; Frantz Steindel, supus austriac din Bucureşti; Dawance Pierre, supus belgian din Comăneşti-Bacău; Huber Herman, supus elveţian din Galaţi; Oprandi Angelo, supus italian din Braşov; Zamolo Luigi, supus italian din Craiova.

Controlul averii inspectorilor
şi administratorilor financiari din Oltenia

CRAIOVA, 24. — In urma unui denunţ, primit de d. D. ALIMANIŞTEANU, subsecretar de stat la ministerul finanţelor, s'au început o serie de anchete pentru controlul averii funcţionarilor superiori financiari din Oltenia.

Până acum, ministerul finanţelor a delegat pe d. I. N. STAN, inspector special, să ancheteze pe d-nii D. ARVUNESCU, inspector regional la administraţia financiară din Târgu-Jiu, A. RONEA, administrator financiar la administraţia de constatare din Craiova şi I. NEDIU, administrator financiar la administraţia de încasări şi plăţi din Craiova.

Intr'adevăr, inspectorul ARVUNESCU are un imobil evaluat la circa 1.500.000 lei şi, se afirmă, că nu poate prezenta acte justificative decât numai pentru valoarea de 500 mii lei.

Administratorii financiari A. RONEA şi I. NEDIU, din Craiova, au câte un imobil, evaluat fiecare la circa 8—900 mii lei. Primul nu poate să-şi justifice averea, ultimul însă afirmă, că are acte justificative pentru proprietatea ce deţine.

Denunţul primit la ministerul finanţelor, privind pe cei doi administratori financiari din Craiova, suntem informaţi, că s'a făcut în legătură cu impunerea fiscală a firmei jidoveşti „LA ENGLEZUL", căreia cei doi funcţionari ai statului i-au tolerat evaziuni fiscale de sute de milioane.

Aşa că, toţi cei găsiţi vinovaţi în ancheta d-lui inspector special I. N. STAN vor fi trimişi la comisia pentru controlul averilor şi în acelaş timp sancţionaţi de ministerul finanţelor.

Diverse

D. prof. IONESCU SISEŞTI, ministrul agriculturii şi domeniilor, a fost primit eri în audienţă de lucru de M. S. Regele.

*

CASA DE PENSII a ofiţerilor aduce la cunoştinţa ofiţerilor trecuţi la pensie pe data de 1 Noembrie 1937, şi cuprinşi în I. D. R. nr. 3579 publicat în Monitorul Oficial nr. 251 din 30 Octombrie 1937, că în baza hotărîrii ministerului apărării naţionale, până la aranjarea drepturilor la pensie, să li se plătească de Casa de pensii a ofiţerilor (pe lunile Noembrie şi Decembrie), câte un avans de circa jumătate din pensia şi sporul probabil.

Casa de pensii a ofiţerilor a expediat sumele necesare pe Noembrie, la formaţiunile ce plătesc pensiile vechilor ofiţeri pensionari, în principiu la noulle reşedinţe ale ofiţerilor.

Dacă eventual formaţiunile acestea n'au primit suma, ofiţerul se va pune în legătură cu formaţiunea plătitoare din garnizoana unde a contat.

*

CORPURILE Legiuitoare fiind dizolvate pe ziua de Vineri 19 Noembrie, parlamentarii vor putea călători pe c. f. r. până în seara zilei de 4 Decembrie a. c., ora 24.

Dela această dată încetează valabilitatea şi a carnetelor cu 50 la sută reducere eliberate pentru membrii familiilor parlamentarilor.

Excepţie fac senatorii de drept şi membrii familiilor lor cari vor beneficia de avantajele existente şi după această dată.

*

DIRECŢIUNEA generală a căilor ferate române a luat dispoziţiunea ca, odată cu punerea în vigoare a noului mers al automotoarelor rapide pe distanţa Bucureşti-Braşov, taxele tarifare la aceste automotoare să fie reduse la nivelul celor ale trenurilor rapide în circulaţie.

Această dispoziţie intră în vigoare cu începere de astăzi.

*

D. M. NEGURA, ministrul cooperaţiei, a primit eri o telegramă de mulţumiri din partea Uniunii oerilor Sibiu.

După cum se ştie d. M. Negură a desfăşurat în ultimă vreme o acţiune energică pentru susţinerea intereselor oerilor din întreaga ţară.

*

ERI sa întrunit la ministerul agriculturii şi domeniilor consiliul tehnic silvic.

Au fost de faţă d-nii I. Simionescu, administratorul general al C.A.P.S.-ului, Grozescu, director general la ministerul agriculturii, Horia Lazăr, etc.

*

D. L. BURADA, directorul general al Uniunii camerelor de agricultură, lucrează la schiţarea programului pentru lucrările expoziţiei agricole, care se va deschide în primăvara anului viitor.

*

MINISTERUL muncii a făcut cunoscut Camerelor de muncă să întocmească şi să înainteze de urgenţă biroului electoral judeţean dela reşedinţa circumscripţiei electorale respective cel mai târziu până Sâmbătă 18 Decembrie a. c. un tablou în triplu exemplar de alegătorii colegiului senatorial al Camerei.

*

STAREA SEMANATURILOR este bună, datorită timpului prielnic.

In judeţele Olt şi Dorohoi s'a arătat la grâu, rugina, în forma ei de toamnă.

Situaţia nu este însă îngrijorătoare.

Solemnitatea dela Institutul Naţional
de surdo-muţi din Paris

Sâmbătă 20 Noembrie a.c., în prezenţa corpului didactic al institutului naţional de surdo-muţi din Paris, rue Saint Jacques, în frunte cu d-nii: Thollon, fost inspector general; Xeridat directorul institutului; Rubens-Alcais, preşedintele Federaţiei soc. de surdo-muţi din Franţa, s'au inaugurat cu un fast deosebit în sala de onoare a institutului, cele două plăci comemorative de bronz dăruite de Soc. surdo-muţilor din România, prin sculptorul Dumitriu-Leorda, preşedintele soc. surdo-muţilor. Autorul a adus aceste opere, drept omagiu duios memoriei marilor binefăcători ai surdo-muţilor: Abatelui de l'Epée, inventatorul alfabetului şi mimicei surdo-muţilor şi Victor Marichelle căruia se datoreşte în mare parte perfecţionarea învăţământului vorbirii în laboratorul căruia au avut fericirea să studieze şi să obţină diplomele de specialitate 3 români: d-na Popescu, directoarea institutului de surdo-muţi din Bucureşti, şi regretaţii profesori Mihail Ionescu şi Elena Salomea.

Uzinele Comunale Bucureşti

Se aduce la cunoştinţa generală, că în ziua de 9 Decembrie 1937 se vor ţine următoarele licitaţii publice, cu oferte închise, la sediul din Bucureşti, str. Constantin Mille No. 8-10:

1. La ora 17.15 pentru rechizite.
2. La ora 17.30 pentru imprimate necesare serviciilor noastre în cursul anului 1938.

Garanţia se va depune în recipisa Cassei de Depuneri pentru efecte, iar pentru numerar în recipisa Casieriei U. C. B. în plic separat.

Listele de cantităţi, caetele de sarcini şi orice informaţiuni se pot lua dela Economat, în orice zi de lucru, între orele 11-13.

DUMITRU POPESCU

Lângă Bis. Sf. Spirid
calea Şerban Vodă 23. Primul magazin şi atelier românesc din ţară, fondat în anul 1890, pentru odăjdii bisericeşti, haine preoţeşti, tot felul de obiecte bisericeşti de argint şi de metal: Icoane, Candele, Cădelniţe, Cruci, Potire, Evanghelii, Policandre şi Sfeşnice de alamă şi lemn.
Firma mea nu are nici o legătură cu alte firme similare.

RESTAURANTUL PARCUL TOPA
(fost Dori) Piaţa Buzeşti
Localul deschis toată noaptea bufet-asortat
saloane speciale pentru nunţi şi banchete
preţuri modeste
Orchestra MAESTRUL TURCU

UN SĂPUN EXCEPŢIONAL
pentru toaleta Dv.,
deoarece este mai mult decât un săpun — este un produs de înfrumusetare. Uleiul d'olive, care intră în compoziţia lui, catifelează pielea şi dă tenului frăgezime.

Ca un pumnal se înfige durerea în organismul nostru ne paralizează mădularele şi voinţa. Şi totuşi salvarea e atât de aproape. Aplicând
LINYCOL
pe locurile sensibile face să dispară orice durere, fie vorba de reumatism, gută, migrenă ori sciatică. Linycol. — nu veţi uita niciodată recomandaţia noastră.

OSIN-OIL şi VEGA-OIL
ULEIURILE ROMÂNEŞTI DE CALITATE SUPERIOARĂ
la toate staţiunile OSIN

BIROUL DE VOIAJ ING. ERDES, BUCUREŞTI, CALEA VICTORIEI 168, ANUNŢA:

1) *19 Dec. — 5 Ian. Voiaj de Crăciun la Paris—Nisa.*
2) *19 Dec. — 5 Ian. 14 zile la Nisa şi Coasta de Azur.*
3) *19 Dec. — 4 Ian. Crăciun la Roma, Capri, Napoli, Florenţa.*
4) *23 Dec. — 14 Ian. Splendidă croisieră pe Marea Mediterană cu superbul Transatlantic italian „Roma". Tunis, Alger, Tripoli, Siria, Egypt.*

Cereţi prospecte.

✝

Sdrobiţi de durere, Viorica soţie, Raluca fiică, Ortansa şi avocat Const. Vasiliu cu copiii, Sabina şi Const. Ţoni cu copiii, Judecător Octav Savela cu soţia, surori, frate, cumnaţi şi cumnată, Paulina Anastasiu soacră; familiile: Inginer Dumitru Atanasiu, avocat I. Oncescu, General Vasile Atanasiu, arhitect Gh. Atanasiu, precum şi toate familiile înrudite, anunţă sfâşietoarea pierdere a dragului lor

Aurel N. Savela
ziarist

încetat din viaţă după o crudă suferinţă, în noaptea de 24 Noembrie a. c., ora 1.

Inmormântarea va avea loc Joi 25 Noembrie a. c., ora 14.30, la cimitirul Bellu, în capela căruia se află depus corpul defunctului.

Pe urmele fudei

Procesul Ottenbreit-Piticaru
în fața tribunalului Cernăuți

CERNAUȚI, 24. — Luni dim., a venit spre judecare în fața s. II-a a tribunalului local, faimosul proces OTTENBREIT FITICARU, îndeajuns de cunoscut opiniei publice spre a mai necesita expunerea faptelor. Ceiace trebuie să accentuăm în acest proces sunt următoarele fapte: întâiu, spre a se trăgăna la infinit judecarea, Banca Națională, care s'a constituit parte civilă în proces, n'a primit nici până astăzi comunicarea ordonanței definitive de trimitere în judecată. Ne intrigă foarte mult această situație pentrucă nu înțelegem ca însuși Statul român, care se vede atât de grav prejudiciat în drepturile sale, să nu aibe la dispoziție mijloacele pentru evitarea daunelor colosale ce vor rezulta din acest proces.

Al doilea, numărul inculpaților este cât se poate de mare. Din informațiile pe care le avem, suntem în măsură să afirmăm că majoritatea dintre ei, nu știm prin ce mod, au reușit să se sustragă urmăririi. In instanță, s'au prezentat următorii inculpați cari de fapt sunt instrumentele de care s'au servit principalii vinovați spre a realiza beneficii enorme. Dăm numele lor: dr. PITICARU, general dr. MANIU, OTTENBREIT, KAUFMAN și DOLFIN. Următorii 18 inculpați, asupra cărora apasă vina exrocherilor cu toată gravitatea ei, au dat bir cu fugiții neprezentându-se în instanță și folosindu-se prin avocații lor de adevărate scamatorii juridice spre a reuși să se sustragă rigorilor penale. Iată numele lor: LEHRER, MEHRER, SCHRAGEL, MUCHLDORF, KRAUT, MERDINGER, MITTELMANN, ENGEL, TURTEL, ing. DAVIDOVICI, EMIL LEICHTER, RETTIG ALEXANDER, BARANIAK, H. GOTTLIEB dr. REICHER, WALTER HATINER, NEIGER reprezentantul societății Titan-Nadrag - Kalan precum și reprezentantul societății Petrifalău.

Față de această situație, avocatul B. N. Dimitrie Dimitrov a ridicat în instanță incidentul prin care a cerut tribunalului să dispună comunicarea ordonanței definitive de trimitere în judecată la Banca Națională spre a-și putea formula pretențiile și spre a-și putea lua măsuri de retrimitere în judecată a celor 18 inculpați principali cari vor să evite urmările escrocheriilor comise. Procesul a fost amânat pentru ziua de 19 Ianuarie 1938 când, în urma intervenției în instanță a d-lui avocat DIMITROV, Banca Națională se va afla în posesia ordonanței și a dosarului cauzei.

Există vre-o asociație g-rală
a medicilor din România ?

Mișcarea naționalistă este în plin progres. Toată țara freamătă, toți românii își revizuesc conștiința iar asociațiunile profesionale își revizuesc cadrele și stabilesc legături strânse între ele pe baza aceluiaș program de acțiune, având, ca unic scop, epurația profesiunilor de toate elementele străine cari le-au acaparat aproape în totalitate.

O singură profesiune nu și-a spus încă cuvântul. O singură profesiune a rămas nepăsătoare la toate aceste pregătiri febrile de renaștere națională: PROFESIUNEA MEDICALA. Se naște însă întrebarea: oare această profesiune este așa de desorganizată de nu dă nici un semn de viață? Nu. Este foarte organizată. Există așa numita „Asociație g-rală a medicilor din România" de sub conducerea d-lui dr. PETRE TOMESCU.

Și pe când toate celelalte asociațiuni au ocupat poziții demne de toată admirațiunea, pe frontul revendicărilor naționale, asociațiunea aceasta cu d. dr. PETRE TOMESCU în frunte, n'a dat nici un semn de viață, n'a schițat nici un gest prin care să facă cunoscut opiniei publice românești că într'adevăr și medicilor le-a ajuns cuțitul la os, că și ei au de luptat cu toate relele cari le-au compromis în cel mai mare grad nobila lor profesiune.

Asociația însă doarme iar președintele ei, zâmbește, satisfăcut c'a știut doar să tragă bine sforile ca să se aleagă și realeagă președinte. D. dr. Petre Tomescu n'aude și nu vede nimic. Medicii dela sate se sbat prin mocirle și cu avroape totala lipsă de mijloace de luptă contra maladiilor sociale ce ne rod fără cruțare. Circumscripțiile medicale numără între 17.000-20.000 suflete la un singur medic și 200-500 km. pătrați suprafață de controlat.

CE FACE D. PRESEDINTE ?

D. dr. P. TOMESCU habar n'are de acestea. Ce-l interesează pe d-lui că medicii sanitari n'au cu ce se deplasa sau că lucrează în condițiunile de mai sus ?! A făcut d-sa vre'un memoriu la minister în această privință ? A cerut vre'odată remedierea acestui rău ? D-sa știe că'n toată țara medicii au 22 laboratoare la dispoziție pentru analizele absolut necesare în combaterea maladiilor sociale ? In toate aceste neajunsuri, spus-a asociația d-sale vre'un cuvânt ?

Domnule doctor, v'am văzut de multe ori pe la Asociație, dar niciodată aceste probleme nu le-ați pus în discuție. Ați pus, în schimb, în ordinea de zi a Asociației doar taxele comunale pentru mașinile marilor confrați sau certurile dintre asociație și sindicat, colegiu și sindicat, etc. S'au ridicat proteste de o mână de medici în contra străinilor și în special a jidovilor cari vin de peste hotare cu diplome false sau prin corespondență și ocupă imediat cele mai grase posturi la stat: d-stră n'ați răspuns nimic, căci vă puneați rău cu Sindicatul medicilor unde s'au oplosit toți jidovii. In plus, d-le doctor, ori decâteori venia la asociație vre'o adresă din partea asociațiunilor profesionale cu caracter național-ist, o îndreptați totdeauna către acea mână de medici cari nu puteau face nimic în mod oficial, eschivându-vă astfel dela orice răspundere în această privință.

Decă ați făcut aceste manevre ? Ce interese capitale erau în joc pentru a nu pune pe față problema reorganizării și naționalizării profesiunii medicale ? Cine vă oprea și cine conducea din umbră asociația d-voastră ?

INTRE INTERESELE DE PARTID ȘI CELE PROFESIONALE

Ați convocat până acuma nu știu decâte ori acel „parlament medical"! Ați pus vreodată problema reorganizării și apărării prestigiului medical în ședințele pe cari le-ați ținut ? Nu ! Dece? Pentrucă, la d-voastră, valorează mai mult interesele de partid decât interesele profesionale pentru cari v'ați ales, doar, președinte cu marea promisiune și obligație de a apăra interesele colegilor și camarazilor în fața celor ce le ignorează sau, pur și simplu, le calcă.

D. V. I. M.

Batjocura dela Casa asigurărilor sociale
din Craiova

CRAIOVA, 24. — D. doctor Mihail Albu, directorul sanatoriului *„Mihai Bravul"* și unul din fruntașii mișcării naționaliste din Oltenia, a fost silit să-și dea demisia dela Casa asigurărilor sociale, unde de 4 ani funcționa ca medic.

D. doctor Albu fusese pedepsit cu mustrarea scrisă și pierderea salariului pe două zile, fiindcă lipsise dela serviciu timp de 4 zile, fără înlocuitor. *„Permisiunea"* aceasta și-a luat-o d. doctor Albu, fiindcă era bolnav. Vreme de patru ani însă, cât a funcționat la Casa asigurărilor sociale din Craiova, nu s'a bucurat de nici un concediu, deși avea dreptul în fiecare vară la 30 zile de odihnă. Cu toate acestea, când boala nu i-a permis să-și facă datoria, instituția pe care o servise cu atâta devotament îi aplică o pedeapsă nemeritată.

Reaua intențiune e vădită: d. doctor Albu, fiind un om de onoare și-a înaintat demisia, redactată în termeni demni și plini de curaj. Este ceeace urmăreau și *„anumiți membri"* ai Casei. Pentrucă d. doctor Albu era o personalitate în lumea medicală din localitate. Cum s'ar putea explica de altfel meeting-urile de protest ale meseriașilor din Craiova care pierd prin plecarea doctorului Albu un neprecupețit sprijin, și mai ales cum s'ar fi putut cocoloși jidănușii pripășiți la această Casă, dacă naționalistul dr. Albu n'ar fi fost *„lucrat ?"*

Cum s'au depus listele
de candidați la Rădăuți

RADAUȚI, 24. — Vestea disolvării corpurilor legiuitoare nici nu ajunsese bine la Rădăuți și excesele administrative au și început zădărnicirea depunerii listelor naționaliste pentru alegerile de deputați. Forțe puternice de jandarmi și de poliție cu echipe de detectivi au fost barate în jurul tribunalului din ordinul prefectului. Sâmbătă dimineața candidații cu propunătorii naționaliști au fost împiedecați la depunerea listelor de către dâlcăușii represivi, condus[i] de către un polițist, al cărui trecut are pe conștiință moartea studentului cuzist dela congresul ținut la 1 Februarie 1930 la Rădăuți. Totuși această samavolnicie s'a izbit de personalitatea d-lui președinte al tribunalului ISIDOR CARDEIU, care venind la orele 9, a fost nevoit să evacueze poliția și jandarmii din pretoriul tribunalului primind depunerea candidaturilor, în ordinea următoare:

Lista I: NAȚIONAL-LIBERALA în frunte cu d. dr. ION NISTOR, ministrul muncii; lista II „TOTUL PENTRU ȚARA", în frunte cu d. VASILE IASINSCHI farmacist; NELU IONESCU, avocat; POLICHRONIADE și VICTOR RUSU; lista III georgistă în frunte cu d. prof. VALERIAN TOROUȚIU; lista IV, național țărănistă în frunte cu d. STEFAN PERCEC, institutor. Urmează a se depune încă o listă disidentă liberală, apoi lista național-creștină, iunianistă, socialistă, ovreiască și una germană, așa că la Rădăuți vor fi circa 8 liste,

Informațiuni

❖ **D. prof. univ. V. STOICOVICI, secretarul general al Camerii de industrie și comerț din Capitală, delegat al guvernului român în consiliul economic al Micii Înțelegeri a fost decorat de Majestatea Sa Regele Petru al Jugoslaviei, cu „Ordinul Sf. Sava în gradul de Mare Ofițer".**

❖ **PENTRU a veni în ajutorul familiilor sărmane și copiilor fără sprijin, cu lemne și îmbrăcăminte, Asociația Solid. Cetățenească dă un ceai dansant în ziua de Duminecă 5 Decembrie, orele 4 jum. p. m., până la 12, în sala palatului Crucea Roșie, str. Biserica Amzei.**

❖ *MINISTERUL educației naționale a reînoit delegația dată d-nei Valentina Barozzi ca inspectoare de gospodărie la școalele primare din regiunea școlară Brașov.*

❖ **D. doctor CONST. MIHAILESCU, profesor la Facultatea de medicină dela Universitatea din București, va vorbi Duminecă 28 Noembrie a. c., orele 4 jum., în sala amfiteatrului mare dela Facultatea de medicină din b-dul Regele Carol II, despre: „Miracolul în știință și în religie".**

Conferința face parte din ciclul conferințelor ateneului parohial Sf. Elefterie, și va fi urmată de un program artistic-educativ.

❖ **D-nii I. Veteleanu, I. V. Păun, N. R. Mateescu, I. Urseanu și I. Terpu au fost numiți subrevizori școlari în județul Vâlcea.**

❖ *IERI dimineață s'a ținut ședința consiliului inspectorilor generali din învățământul secundar, sub președinția d-lui ministru dr. C. Angelescu.*

Azi se va întruni la minister consiliul inspectorilor generali din învățământul primar.

❖ **PARTIDUL** național-creștin, organizația feminină, anunță o mare întrunire publică în sala *Marica*, din calea Griviței nr. 354, în ziua de Duminică, 28 Noembrie.

Vor lua cuvântul d-nele: E. Odobescu, H. Gavrilescu, E. Firănescu și d-nii arhitect Enescu, g-ral Odobescu, etc.

❖ **CONSILIUL** comunal al sect. III (Albastru) va ține ședință publică Vineri 26 crt., ora 6 d. a., prezidată de d. primar Dem. Anastasescu, asistat de d. secretar general Vasile Constantinescu.

Pe ordinea de zi figurează: deciziile delegației permanente, ratificarea modificării bugetului primăriei suburbane **Lupeasca** și deschideri de credite, verificarea casei comunale și exproprieri.

❖ **LA COMISIA electorală s'a primit o adresă din partea Universității din București, prin care cere să se precizeze dacă conferențiarii au dreptul de a vota la colegiul universitar pentru Senat.**

Această intervenție a fost făcută, deoarece în 1932, comisia centrală electorală dăduse un aviz prin care decidea că atât conferențiarii definitivi, supleanții și agregații, nu pot vota pentru colegiile universitare.

Decretul de convocare al corpului electoral din 19 Noembrie cor. prevede însă că și conferențiarii vor vota.

Comisia centrală electorală trebuie să decidă.

❖ PENTRU locul de senator din partea Universității din București, candidează d-nii:

Em. Antonescu, decanul facultății de drept, dr. D. Danielopol, prof. la facultatea de medicină, Istrate Micescu, profesor la fac. de drept și Chr. Musceleanu, rectorul Academiei de înalte studii agronomice.

ALEGEȚI VOIAJUL CE VĂ CONVINE!

19 Decembrie — 4 Ianuarie
CRACIUNUL IN ITALIA
Venezia - Florența - Roma - Napoli

23 Decembrie—14 Ianuarie
CROISIERA IN TARILE INSORITE
cu transatlanticul italian „ROMA" (35.000 tone)
Algerie-Tunis-Tripoli-Egipt-Siria-Sicilia

3—24 Ianuarie
O croisieră cu transatlanticile italiene „VULCANIA" și „SATURNIA" (32.000 tone)
Sejur 11 zile în Sicilia în cadrul Primăverei Siciliene

Prospecte Inscrieri
Soc. de Nav. „ITALIA" și Biroul de voiaj „CIT" Calea Victoriei 53
Biroul de voiaj ING. ERDES Calea Victoriei 168

PALATUL JUSTITIEI

JIDANUL HARALAMB... LEWY

In fața tribunalului Ilfov secția III-a c. c., în completul d-lor VANTU, președinte, NICORESTEANU judecător și VOLVOREANU procuror, a apărut ieri jidanul Lewy Haralamb-Harry spre a i se judeca opoziția făcută în contra sentinței acelui Tribunal prin care a fost condamnat la 1 an închisoare pentru escrocherie și abuz de încredere.

D procuror Volvoreanu a pus concluzii pentru respingerea opoziției susținând în sensul ordonanței de trimitere în judecată și al sentinței atacate.

Tribunalul a amânat pronunțarea pentru Sâmbătă 27 Noembrie când vom arăta condamnarea jidanului.

MORITZ WEXLER

Pentru a nu se pierde urma afacerilor bandei wexleriene, d. judecător Mitulescu, titularul Cabinetului IV Instrucție, care este hotărât să depună toate eforturile pentru descoperirea acestei bande prateresti care a adus mari prejudicii morale și materiale țării — morale prin faptul că s'a mers cu îndrăzneala până acolo încât, a luat petițiile în buzunar falsificându-se conținutul acestora după ce ele purtau rezoluția unui Ministru iar material pentru aceea că s'au reținut, în detrimentul muncitorului român, muncitori străini, cu permise false de ședere în țară— pentru a fi dată la lumină întreaga bandă, d. judecător Mitulescu a hotărât ca în fiecare Joi să figureze pe condica de termene cercetări în această afacere: Moritz Wexler zis Puiu Vera et co. Azi jidanul va apare iar la Cabinetul de Instrucție. Sperăm ca, în curând, banda să fie dată la iveală.

ESCROCHERIE

Tribunalul Ilfov secția V-a c. c. a confirmat ieri mandatul de arestare emis de Cabinetul II Instrucție împotriva lui HEMERIS PETRE zis JEAN BARBERI, din str. Meteori nr. 21, care prezentându-se diferitelor persoane ca din partea d-lui arhitect Mazilu le-a cerut bani pe care și i-a însușit.

CAMATAR

Pe baza articolului 8 din legea cametei TEODOR BOMBDAREV, din șos. Giulești nr. 2 a fost condamnat la 6000 lei amendă pentrucă lua procente uzurare și cerea cambii de dublă valoare celor pe cari îi împrumuta.

Curtea de apel secția I-a i-a respins ieri și recursul îndreptat împotriva sentinței Tribunalului astfel că a rămas definitiv condamnat.

Preferând
BENZINA ALBASTRA ETHYL UNIREA

cumpărați un
COMBUSTIBIL
mai economic

Benzina Albastră Ethyl Unirea, dă un kilometraj mai mare pentru un litru consumat și deci acoperă diferența de preț, realizând chiar economii.

Avantajile Benzinei Albastre Ethyl Unirea:

1. Mai multă ușurință la urcarea pantelor.
2. Viteză mai mare.
3. Pornire imediată.
4. Prin arderea controlată și potrivită, se realizează o uzură mai mică a motorului.

Benzina Albastră Ethyl Unirea, constitue unul din punctele de atracție a pompelor „Unirea". Deasemenea un serviciu politicos și prompt, apă pentru motor și pompa de aer automată pentru cauciucuri, stau în mod gratuit la dispoziția automobiliștilor cari vizitează aceste stațiuni.

BENZINA ALBASTRĂ ETHYL UNIREA
la pompele **UNIREA**

Controlați totdeauna marca

PREZENTAREA MODEI 1938
DE CĂTRE CASA *Adesgo* *marea fabrică* **DE CIORAPI**

După cum ați văzut, Doamnă, Moda 1938 e caracterizată prin fantezie și feminitate.

Ținând seama de aceste deziderate, astăzi, continuăm seria publicând patru modele originale de pălării.

1 *Pălărie, ce caracterizează Moda 1938, feutru imperial, pană verde, LOUISE BOURBON.*

2 *Toca înaltă de feutru neagră, tuplă. Fundă bleu-rose BLANCHE & SIMONE.*

3 *Feutru antilope, ornat de o cocardă verde, AGNES.*

4 *Elegantă toca executată din panglică de feutru din 2 culori ROSE-VALOIS.*

57 TROTEUR
57 SPECIAL
105 ULTRAFIN
VOILE DE SOIE
501 MATASE NATURALA

Nu uitați însă, că pentru realizarea unei eleganțe desăvârșite, se impune un acord perfect între: **PĂLĂRIE, TOALETĂ ȘI CIORAPI.**

Ciorapul ADESGO se remarcă prin: FINEȚEA ȚESĂTUREI, GAMA BOGATĂ de NUANȚE, DURABILITATE.

Adesgo

ULTIMA ORĂ

D. Iuliu Maniu își inaugurează șefia printr'un eșec politic

Incercarea de a solidariza opoziția în jurul partidului național-țărănesc. Naiva manevră a noului șef

Se pare că prima acțiune a d-lui Iuliu Maniu, în noua sa calitate de șef al partidului național-țărănesc, este aceea a unei încercări de coalizare a întregii opoziții, în actualele alegeri, pentru a determina un eșec al guvernului.

D. Iuliu Maniu este un naiv și își începe cariera cu un act ce dovedește o totală lipsă de înțelegere a realităților politice..

Cum își închipue d. Iuliu Maniu că încercarea d-sale are vreo posibilitate de reușită, când este vădit că o coaliție a tuturor fortelor de opoziție în jurul partidului național-țărănesc, nu poate constitui decât o manevră în favoarea acestui partid. Crede d. Maniu că sunt atât de nepregătiți conducătorii celorlalte partide de opoziție încât să se preteze la jocul acesta al d-sale?

Și pentru ce ar face-o? Pentru ca mâine partidul național-țărănesc să conteste tuturor celorlalte partide dreptul de a vorbi în numele țării, proclamându-se ca singur organism politic întemeiat pe voința masselor electorale?

D. Iuliu Maniu își începe activitatea printr'un eșec. Fiindcă e dela sine înțeles că nimeni nu se va preta jocului d-sale.

Dacă partidul național-țărănesc se simte în adevăr atât de puternic pe cât o proclamă, e nevoe ca d. Maniu să plece pe la ceilalți șefi de partide, cu căciula în mână, spre a le cerși ajutorul în vederea doborîrii guvernului?

Și apoi sunt tovărășii cari nu pot merge, oricât de limitat ar fi scopul lor.

Cum și-a putut închipui d. Iuliu Maniu posibilă o tovărășie între partidul Totul pentru țară și partidul național-țărănesc? Și cum una între d. Mareșal Averescu sau d.

D. IULIU MANIU

Gheorghe Brătianu și acest partid?

Așa dar mult trâmbițata acțiune a șefiei d-lui Maniu se dovedește o biată manevră copilăros de neabilă.

Asta să fie faimoasa tactică Maniu?

Național-Creștinii rămân pe poziția lor

Ori ce încercare a național-țărăniștilor de a determina un curent general de ostilitate împotriva guvernului ,nu poate reuși.

Partidul național-creștin dovadă în trecut național-creștinii și acțiunea lor energică din actualele alegeri, sunt o chezășie că național-țărăniștii nu vor putea cu niciun chip depăși forțele naționaliste. Aceasta nu s'ar putea întâmpla decât în cazul când toată opoziția ar cădea în cursa cu clopoței, întinsă de d. Maniu, și s'ar coaliza împotriva guvernului determinând un curent în favoarea partidului național-țărănesc.

Or, aceasta nu se va întâmpla. Se va vedea în curând câți naivi sunt în politica noastră, capabili să se lase pescuiți de undița auriță a d-lui Maniu.

P. B.

rămâne la punctul său de vedere, adică la obiectivul prim al luptei sale: împiedicarea unei guvernări național-țărăniste.

Puterea de care au dat

D. general Job Bădescu s'a înscris în „Frontul Românesc"

D. general Job Bădescu a trimis d-lui Al. Vaida următoarea cerere de înscriere în „Frontul Românesc".

Domnule Președinte,

Desbrăcând haina ostășească și dorind a continua să-mi servesc țara, sufletul meu se îndreaptă către d-voastră, care în decursul vremurilor ați ținut desfășurat drapelul pentru apărarea drepturilor neamului valah.

Binevoiți vă rog a mă înscrie în „Frontul Românesc".

General Job Bădescu
fost comandant al Diviziei de Gardă Regală și fost comandant al Corpului Vânătorilor de Munte.

Jidanii n'au ce căuta la vot!

— Să se interzică galițienilor participarea la alegeri. De soarta țării n'au drept să hotărască decât Românii. Pripășiții să fie mulțumiți că sunt tolerați, încă, pe pământul românesc. —

Izrael continuă să-și facă de cap. Injură și insultă prin presa lui de venin, neamul românesc și toate revendicările lui naționale, în vreme ce, în toată țara, organizațiile și comunitățile jidănești se frământă și se organizează spre a porni lupta și corupția împotriva ideii naționale și eliberării românești de sub călcâiul Iudei.

Spectacolul acesta nu mai poate fi tolerat. A-i lăsa pe jidani să ne batjocorească, să-și ia aere de stăpâni în această țară, când îi știm bine că nu urmăresc decât dărâmarea acestui stat, însemnează să facem inconștient jocul dușmanilor, să ne transformăm în complici, într'o crimă împotriva neamului.

Nu se poate tolera anarhia comunistă!

In definitiv ce rost are toată ofensiva pe care jidanii o pregătesc în vederea alegerilor generale? Pentru ce se organizează ei într'un bloc compact, cu hotărîrea de a îndrepta demonstrativ toate voturile lor într'o anumită direcție și pentru afirmarea unei singure idei?

Răspunsul este simplu ca bună ziua: jidanii fac jocul anarhiei comuniste. Ei nu numai că nu se pot împăca cu mișcarea naționalistă, dar îndrăznesc să reacționeze violent, sprijinind pe față și cu toate mijloacele pe cari le-au acumulat din jefuirea Românilor, mișcările anarhice, și în special dezmățul comunist.

Poate să tolereze un neam conștient ca o populație străină, pripășită de curând pe teritoriul lui, să se mobilizeze compact împotriva statului? Nu! Aceasta ar fi o crimă națională. Și vinovați de toate concesiunile nefaste ale acestei acțiuni n'ar fi atât jidanii, cât noi Românii, cari am tolera ca această mizerabilă ofensivă să se desfășoare în libertate.

In consecință, jidanii n'au ce căuta în alegeri. N'au drept să se amestece în viața publică a acestei țări. Este suficient și să se mulțumească — e prea mult și asta! — că-i tolerăm încă să ne jecmănească și să trăiască în această țară ca în sânul lui Avram, în vreme ce noi, Românii, ne sbatem în sărăcie și mizerie. Dar să le îngăduim a merge compact la vot pentru a sprijini anarhia comunistă? O, asta nu se poate! Oricât ar continua obraznic să ne-o ordone kahalul internațional.

Este, socotim, datoria grupărilor naționaliste să intervină și să se împotrivească participării jidanilor la vot. De soarta țării și de alegerea guvernelor, cari trebuie s'o cârmuiască, n'au drept să hotărască decât Românii și minoritățile legate de veacuri de acest pământ. Minorități cari au un trecut, cari au muncit pentru o civilizație proprie, locală; nu jidanii cari n'au făcut până acum decât să ne speculeze sălbatec, pentruca azi când își dau seama că puterea lor este în pericol să samene pe cuprinsul țării ruinele anarhiei comuniste.

Izrael n'are ce căuta la urne!

Este, așa dar, o datorie națională ca jidanii să nu participe la aceste alegeri, mai ales azi când obrăznicia comunistă a atins culmile maxime ale îndrăznelii. Izrael în fața urnelor spre a manifesta adeziunea sa pentru anarhia bolșevică? Dar asta ar însemna primă de încurajare pentru comunism! Subscrie, oare, vreun om de răspundere și de bun simț la această crimă națională? Nu credem!

De aceia dacă jidanii — potrivit acelui stigmat ancestral care spune: **„Pieirea ta, prin tine, Izraele"!** — nu înțeleg singuri, că ar fi datoria lor să se abțină dela vot, ei bine, este obligația acelora cari au în grijă destinele neamului, să-i facă să înțeleagă!

Jidanii n'au ce căuta în alegeri! Le-o spunem asta nu numai pentru ceiace știm, dar pentru ceiace credem că e bine să afle, ca să nu pretindă mâine că nu i-am avertizat!

Ing. RADU ILIESCU

Declarația finală a Conferinței Pacificului

a fost adoptată de reprezentanții statelor participante, afară de Italia

BRUXELLES, 25 (Rador).— *Conferința Pacificului s'a întrunit în ședință plenară ieri, sub prezidența d-lui SPAAK.*

Delegația chineză nu primise încă vreo instrucțiune din partea guvernului din Nanking. In cercurile conferinței se declara totuși că se vor depune toate silințele pentru a se termina încă azi după amiază lucrările începute Luni, în legătură cu examinarea celor două documente supuse conferinței: un proect de rezoluție conținând istoricul conflictului chino-japonez și un proect de declarație.

La ora 16, ședința a fost suspendată pentruca între timp secretariatul să poată pune la punct declarația conferinței pe care delegația chineză s'a hotărît să o aprobe, deși până la acea oră tot nu sosiseră încă instrucțiuni dela Nanking.

DELEGATUL CHINEZ ADOPTA REZOLUȚIA CU ANUMITE REZERVE

Delegatul chinez a spus că acceptă declarația numai cu anumite rezerve precise. Guvernul chinez nădăjduește că activitatea de explorare a statelor participante la conferință va duce la rezultate pozitive, în direcția unor măsuri de ajutorare a Chinei și a unor măsuri restrictive împotriva agresorului.

Contele Aldrovandi, delegatul Italiei, a declarat că consideră amânarea ca foarte logică și că ar fi preferat chiar dizolvarea definitivă a conferinței. Italia nu va accepta declarația.

D-nii Spaak, Norman Davis, de Tessan și lordul Cranborne, ca și reprezentantul Nouei Zelande, au luat pe rând cuvântul arătând că sunt de acord pentru amânarea fără termen a conferinței și aducând omagii delegației chineze pentru spiritul de conciliațiune de care a dat dovadă.

In cele din urmă declarația finală a fost adoptată de reprezentanții țărilor, cu excepția reprezentantului italian.

Ce cuprinde declarația

Declarația are în rezumat următorul cuprins:

Conferințele internaționale constitue cel mai potrivit cadru pentru salvgardarea securității și a păcii. Conferința a fost convocată pe baza art. 7 din tratatul celor nouă puteri, semnat la Washington în 1922. China declară că operațiile sale militare urmăresc numai apărarea sa. Japonia a refuzat să vină la Bruxelles. Nici o soluție impusă prin forță de către națiuni nu poate constitui o reglementare justă și durabilă. Se pare că negocierile directe nu pot da rezultate satisfăcătoare și echitabile.

Orice reglementare trebue să țină seama de interesele celor două puteri recunoscute în Extremul Orient. Principiile tratatului dela Washington sunt reafirmate. Suspendarea operațiilor militare ar fi în interesul general. In clipa de față însă conferința nu poate contribui în mod util la realizarea programului său. Este nevoe de timp pentru examinarea unor noui proceduri. In consecință conferința se amână pe timp nelimitat. Ea va putea de altfel fi convocată din nou de către președinte sau de două state membre ale conferinței.

D. Norman Davis nu va merge la Londra

Reprezentantul Statelor-Unite va părăsi Europa la 2 Decembrie

Bruxelles, 25 (Rador). — Cercurile americane din jurul conferinței Pacificului desmint știrea că d. Norman Davis, delegatul Statelor Unite la conferință, ar voi să meargă la Londra în acelaș timp cu d-nii Chautemps și Delbos.

Se precizează că șeful delegației americane se va odihni câteva zile înainte de a se îmbarca la Havre, în ziua de 2 Decembrie spre a se înapoia la New-York.

Dacă d-sa se va opri la Paris, pentru scurt timp, vizita sa nu va fi o vizită oficială.

Afirmațiunile făcute de ziarele străine,

cu privire la întrevederea Hitler—Halifax, sunt „moravuri de apași politici"

Berlin, 25 (Rador). — Agenția D. N. B. transmite:

Buletinul partidului național-socialist combate, sub titlu: „MORAVURI DE APAȘI POLITICI", unele afirmațiuni făcute în ultimele zile de anumite ziare străine cu privire la convorbirile avute cu lordul HALIFAX la Berlin.

„In ultimul timp — scrie publicația amintită — ne-am văzut siliți să denunțăm în termeni limpezi manevrele unei prese care încerca încă înainte de vizita lordului Halifax să otrăvească atmosfera internațională prin supoziții nerușinate. S'ar fi crezut că răspunsul foarte categoric, care a găsit pretutindeni un mare ecou, ar fi fost deajuns. Nădejdea aceasta nu s'a împlinit. După vizita lordului Halifax, campania mincinoasă dusă de o parte din presa străină, este mai rea ca oricând. Astfel „Manchester Guardian" ne dă o mostră de reportaj mincinos. Corespondența lui afirmă că în cursul întrevederilor cu lordul Halifax s'au formulat din partea Germaniei „revendicări" cari ar putea fi rezumate după cum urmează:

1) Germania este dispusă să adere din nou la Societatea Națiunilor sub mai multe condiții în legătură cu anumite puncte determinate din tratatul dela Versailles și cu recunoașterea suveranității italiene asupra Etiopiei.

2) Anglia este invitată de Germania să-și dea consimțământul la reorganizarea statului cehoslovac după modelul Confederației elvețiene, regiunea locuită de germanii sudeți căpătând caracterul unui canton elvețian.

3) Anglia este invitată să se angajeze a nu da guvernului austriac nici o asistență militară, politică sau diplomatică;

4) Germania se angajează să nu ridice chestiunea colonială pe o perioadă de șase ani și făgăduește să nu amenajeze în viitor baze navale și militare în fostele sale colonii.

5) Germania se angajează să restaureze pacea în Spania imediat ce guvernul britanic va fi recunoscut de jure guvernul Franco.

„Nu știm din ce sursă au fost culese aceste „informații". Știm însă cu precizie că ele sunt inventate pe deantregul. D. Chamberlain, primul ministru al Majestății Sale britanice, s'a văzut silit azi în Camera Comunelor să declare că toate aceste combinații sunt numai opera unor oameni iresponsabili, dar și complet inexacte. Noi vrem să le vestejim ca pe niște defăimări politice sfruntate și nerușinate și să denunțăm pe autorii lor ca pe otrăvitori ai păcii internaționale.

„Nimeni nu mai poate să impună ceva Germaniei național-socialiste cu asemenea moravuri de apași. De câte ori trebuie să repetăm că la noi nu este câtuși de puțin obicelul de a se supune revendicări ministrului unei țări amice care vine în Germania „pentru a favoriza dorința de a se creia o bună înțelegere mutuală", punându-i revolverul în piept.

„Este natural că toate combinațiile de acest fel trebuie să fie considerate dela început drept minciuni infame. Pe viitor ne vom opune acestor moravuri de apași politici cu toată energia imaginabilă și vom demasca pe vinovați fără nici o milă. Căci suntem convinși mai mult ca oricând că atâta timp cât acești incendiatori internaționali, cari se folosesc de fiecare luare de contact pentru a deslănțui o campanie de ură și minciuni, vor fi lăsați în pace, toate vizitele și conversațiile politice vor rămâne nefructuoase și vor contribui doar la sporirea confuziei în situația internațională".

Știri și polemici

ASTA SEARA, la ora 8, se înapoiază în Capitală, venind dela Sorbona, d. profesor N. Iorga.

*

D. CONST. ARGETOIANU, președând delegația permanentă a partidului agrar, a declarat, referindu-se, desigur, la național-țărăniști:

„Ne menținem pe linia noastră programatică, bine cunoscută, cu un caracter pronunțat agrar.

„Nu suntem dintre acei, cari să ne schimbăm atitudinea nici față de Factorul Constituțional, nici față de corpul electoral".

*

In ședința de ieri a Sf. Sinod, a fost primit P. S. Partenie Ciopron, noul episcop militar.

Sf. Sinod a respins cererea ministerului cultelor, de a i se trimite spre aprobare, bugetele eparhiilor, parohiilor, protopopiatelor, etc., precum și compturile de gestiune pentru verificare și aprobare, ca fiind împotriva legii de reorganizare a bisericii ortodoxe române și chiar anticonstituțională, acest minister având numai dreptul de control.

S'au discutat apoi diferite chestii de natură disciplinară.

Azi la ora 10 dimineața, Sf. Sinod s'a întrunit într'o nouă ședință.

*

ASEARA a avut loc o nouă întrevedere între d-nii Corneliu Codreanu și Iuliu Maniu.

*

FAȚA cu asigurările primite de la conducerea centrală a Frontului Românesc, d. Garabet-Marafet Ciolan-Aslan a revenit asupra demisiei.

Rău! Foarte rău!

Cine a avut năstrușnica ideie să stăruiască pe lângă acest domn să rămână în Frontul Românesc?

*

D. GENERAL UICA, fost ministru al apărării naționale, s'a înscris în partidul agrar, al d-lui Const. Argetoianu.

*

SE VORBEȘTE, din nou, că d. Nicolae Titulescu, fost ministru al afacerilor străine, se înapoiază mâine, Vineri, în Capitală, însoțit de d. Savel Rădulescu.

*

MINISTERUL DE INTERNE desminte afirmațiunile ziarului „Dreptatea" publicate în No. 3006 din Miercuri, 24 Noembrie 1937, de a fi dat două ordine prefecților de județe și comandanților de legiuni de jandarmi, prin care propaganda anti-guvernamentală este interzisă și de a se lua măsuri „prielnice și energice" contra funcționarilor care ar lua parte la vreo acțiune sau manifestațiune de asemenea natură. Asemenea ordine sunt de domeniul fanteziei.

*

ȘASE membri ai partidului conservator vor candida pe listele de Cameră și de Senat ale național-țărăniștilor.

*

FOAIA lui Burăh e alarmată că d. Maniu s'a văzut cu d. Corneliu Z. Codreanu și scrie următoarele:

„In orice caz, o înțelegere cu partidul „Totul pentru țară", scade cu mult tăria criticei — după noi foarte îndreptățită — ce se face cartelului sau acorduri pe cari d. Tătărăscu le-a făcut cu elementele de dreapta.

„Din moment ce d. Maniu crede posibil să încheie și d-sa înțelegeri cu organizații de dreapta, critica acerbă și justificată, pe care național-țărăniștii o făceau d-lui Tătărescu fiindcă s'a aliat cu dreapta, va mai avea ea tăria vroită?"

Ce ai de răspuns, d-le Maniu? Jidanii, după cum vezi, indirect, te somează!...

*

IN CURSUL zilei de 23 Noembrie a. c. au sosit în București 569 vagoane cu lemne de foc a 10 tone.

*

PARTIDUL național-țărănesc, înfrângând legile, intenționează să activeze contra achitării impozitelor impuse de Stat.

Subliniem că această îndrăzneală face parte din noua tactică a partidului, care e convins că va reuși, utilizând asemenea sisteme condamnabile, să vină la guvern.

*

COMISIA Centrală electorală a atribuit „Svasticei de Foc" semnul nr. 11, reprezentând o linie frântă (trăznetul).

*

ORGANIZAȚIA național-țărănistă din Cluj a comunicat d-lui Iuliu Maniu că nu înțelege să primească în sânul ei pe d. Em. Hațieganu, recent dezertor politic.

Pentru a nu provoca frământări, d. Maniu nu va încredința, deocamdată, nici o organizație d-lui Hațieganu și nici nu-i va pune candidatura pentru Cameră ori Senat.

*

Azi d. a. la ora 4 are loc consiliul de miniștri sub președinția d-lui Gh. Tătărăscu.

*

Comisia centrală electorală a dat o decizie prin care hotărăște utilizarea unor cărți de alegători imprimate pe cartoane fără fotografie.

Lipsa fotografiilor e justificată de timpul material insuficient unei asemenea operații.

Cărțile vor fi distribuite de magistrați, cari au primit instrucțiuni precise în cursul zilei de azi.

Ministerul de interne precizează că aceste cărți, confecționate fără fotografii, avantajează opoziția, întrucât se presupune că, înlăuntrul timpului destul de scurt, toți cetățenii cu drept de vot, vor putea să intre în posesia acestor cărți.

*

D. Radu Portocală, subsecretar de Stat la ministerul de Interne, a declarat, azi dimineață că pensionarea funcționarilor publici, anunțată de unele ziare, la o anumită vârstă, nu corespunde realității.

Guvernul nu pregătește un asemenea proect, ci va menține aparatul de Stat în structura sa actuală.

Guvernul a verificat, timp de 4 ani de zile, valoarea slujbașilor actuali, și înțelege să se sprijine temeinic pe ei și de acum încolo, așteptând ca toți funcționarii publici să-și facă datoria cu însuflețire.

*

MINISTERUL educației a hotărît ca în ziua de 1 Decembrie toate școlile din țară, să serbeze ziua Unirii tuturor românilor.

*

AZI dimineață a avut loc o ședință a biroului partidului național țărănesc, sub președinția d-lui Iuliu Maniu.

S'a discutat situația politică în lumina evenimentelor survenite în ultimele 24 de ore.

O haită de lupi a atăcat un sat din regiunea Salonicului

Atena, 25 (Rador). — *O numeroasă haită de lupi a atacat aseară un sat în apropiere de localitatea Castoria, din regiunea Salonicului.*

Numeroase vite au fost sfâșiate de fiarele înflămânzite.

D. Maniu a început o politică personală

Mari frământări la național-țărăniști. Vor demisiona în bloc centriștii?

Cu un sârg în adevăr impresionant, d. Iuliu Maniu, consecvent cu „principiile constituționale", încearcă de câteva zile să determine o parte din opoziție să adere la măsurile pe cari d-sa le preconizează

Până la ora când apar aceste rânduri, tratativele șefului național-țărăniștilor au puțini sorți de izbândă. Sunt anumite considerente cari pledează contra creierii unui front pe vremea alegerilor generale, fără să mai pomenim de realitățile cari nu trebuiesc bruscate.

*

E interesant, de altfel, de remarcat, că d. Const. Argetoianu, căruia i s'au făcut, printre alții, propuneri să se alinieze luptei pe care vrea s'o ducă un timp oarecare d. Maniu, a răspuns categoric:

— „Nu-mi pot schimba atitudinea față de Factorul Constituțional. Eu nu lingușesc și nici nu amenință. Înțeleg să mă supun hotărîrilor cari se iau de Arbitrul Suprem în interesul Țării".

Declarația șefului partidului agrar e categorică și plină de tâlc.

S'o interpreteze opinia publică!

*

Subliniem, însă, că tactica d-lui Maniu a stârnit nemulțumiri mari în rândurile național-țărăniștilor. Au început frământări concentrice. D. Maniu e acuzat că duce o politică personală, pe care partidul n'o poate împărtăși pentrucă ea contravine doctrinei.

Ni se spune că d-nii Madgearu, Lupu — și într'o măsură oarecare și d. Mihalache — vor pretinde anumite lămuriri d-lui Maniu.

Pe de altă parte aflăm că d-nii Costăchescu, Virgil Potârcă, A. Călinescu, Grigore Gafencu, M. Ghelmegeanu și dr. Ernest Ene, amenință cu demisia dacă partidul se deplasează pa alt teren decât pe acel pe care se afla înainte de venirea d-lui Maniu la șefie.

In cadrul acestor convulsiuni are o deosebită semnificație vizita pe care un fost ministru o va face mâine d-lui Costăchescu la Iași și e mult comentată întrevederea A. Călinescu—C. Angelescu, imediat după consfătuirea Tilea-Potârcă.

Ce va fi?

D. Maniu va trage, desigur, consecințele politicii personale pe care o duce.

Alte prognosticuri nu facem.

Redactor responsabil: EUGEN VICTOR POPA

Tipografia Ziarului „UNIVERSUL" Str. Brezoianu 23—25 București

„ASOCIAȚIUNII"
SIBIIU

6 pagini 3 lei — ANUL VI, No. 952 Sâmbătă 27 Noembrie 1937

Taxa poștală plătită în numerar conform aprobării Dir. Gen. P.T.T. No. 118.370/1934

Porunca Vremii

TRIBUNĂ ZILNICĂ DE LUPTĂ NAȚIONALĂ ȘI CREȘTINĂ

Abonamente Anuale: Lei 1000 pentru instituții și sprijinitori; Lei 800 pentru orașe; Lei 600 pentru sate. Se primesc și abonamente pe 6 și 3 luni.

Orice sumă se poate trimite prin Casa de economii și Cecuri poștale (CEC) astfel: ABONAȚII PENTRU CONTUL 1224; DEPOZITARII „ „ 10405

Director: Dr. ILIE RĂDULESCU

Redacția și Administrația: BUCUREȘTI I, Str. Sărindar 18

TELEFON: Direcție, redacție 4.1853; Ad-ție publicitate 4.1852

„Cât timp poporul francez are în el însuși simțul datoriei și iubirea tradițională a lucrului bine făcut, nimic nu poate neliniști în ce privește puterea care-i determină viitorul.

Oamenii politici nu învață națiunea cum se crede, de și pot s'o ajute așa de mult, ci învață, îndată ce sunt chemați la putere și vor s'o păstreze, de la dânsa.

In acest fel, divergenți ca programe, adversari și chiar dușmani, ca pasiune, ajung a se rauni prin acțiunea unei forțe care-i întrece cu mult".

N. IORGA

(In articolul „Franța care este"

Cu unirea Românilor şi boicotarea jidanilor, scăpăm ţara!

Front Maniu – Codreanu?

de Dr. ILIE RADULESCU

Dacă trebuie să credem în svonurile care circulă de câteva zile, d Iuliu Maniu — dela proclamarea sa ca șef al partidului național-țărănesc — s'a întâlnit de două ori, până acum, cu d. Corneliu Codreanu, conducătorul spiritual al mișcării legionare. Evenimentul — desigur cam insolit pentru moravurile noastre politice, care pretind raporturi personale rupte, adeseori chiar între șefii partidelor cu aceiași ideologie — n'ar trebui în definitiv să emoționeze. Noi nu suntem de părere că o deosebire cât de fundamentală, de idei și de metode, între multiplele noastre partide politice, cere imperios adversitate personală între conducători, în așa fel ca, în locul unor mâini întinse, să se întâlnească pistoalele. Mai ales când e vorba de partide românești, chiar dacă ele nu sunt decât foarte relativ și naționale, relațiile personale, cel puțin între conducătorii supremi, constituie o datorie. Nu se poate presupune ca un șef de partid, de vreme ce pretinde să guverneze această țară, să n'aibă, măcar el personal, sentimente curat românești. Aceasta ca generalitate; dacă revenim la concret, nimic nu mi se pare mai normal, mai logic, decât ca d. Codreanu să schimbe un afabil bună ziua cu d. Maniu, al cărui trecut de luptă românească și a cărui simțire națională nimeni nu le poate tăgădui.

Dar aceleași svonuri, cari se socotesc bine informate, au pretenția să spună ceva mai mult. Ceva care refuză, cu îndărătnicie, să ne intre în cap. Anume se afirmă că întâlnirile Maniu-Codreanu, n'ar fi fost numai două simple și cordiale întrevederi, ci ar fi avut rostul să pună de acord, într'o acțiune comună, partidul național-țărănesc cu mișcarea legionară. Se vorbește astfel ba de o politie unică pe timpul alegerilor, ba de o ofensivă concertată de opoziție, ba, în fine, chiar de o singură listă de candidați la Senat.

Extraordinar! Să fie oare cu putință așa ceva? Să fi trecut măcar prin mintea cuiva un asemenea gând? Ar fi să disperăm! Chiar dacă n'ar fi să mergem până la listele unice de candidați, ori până la colaborarea de opoziție, poate, totuși, să se împace cineva cu ideia c'ar fi posibil un front comun de luptă TARANISTO-LEGIONAR, pe timpul alegerilor? Pot să stea oare, nu aceste două partide — cari reprezintă două lumi deosebite, — dar aceste două cuvinte, la un loc? Internațional-țărăniștii pe aceiaș baricadă cu legionari? Ce s'a schimbat, Doamne, de două zile încoace, în cele două tabere, într'una, în care nu era decât ură înverșunată, până la desființare, pentru legionari, sau în cealaltă, în care nu stăruia de cât disprețul pentru un judeo-bolșevism în derută? „Impiedicați guvernul Kerenski, faceți zid împotriva hoardelor internațional-țărăniste"! s'a strigat din adâncul rărunchilor unei lumi noui, în clipa în care d. Ion Mihalache primea, în numele aceluiaș partid pe care îl prezidează azi d. Maniu, mandatul de a forma un nou guvern. E altul partidul național-țărănesc de azi? L-a dat afară d. Maniu, pe d. dr. Lupu, pe d. Madgearu sau măcar pe Max Auschnitt? Au plecat automat din partid, în clipa în care d. Maniu a fost proclamat șef, reprezentanții ghettourilor ori ai piraților trusturilor? Sau se simte măcar vre-un gest de nemulțumire, se schițează de undeva, dela periferia judeo-comunistă a partidului, vre-un protest împotriva nouii șefii, care vrea să „naționalizeze" partidul? Ce altceva, în afară de exultarea perciunilor pe toate coloanele presei din Sărindar, se înregistrează de 2-3 zile, de când d. Maniu e șef?

A, dacă vrem să fim cu ori ce preț obiectivi și să recunoaștem că, fie și numai formal, s'a schimbat ceva, trebuie să recunoaștem, desigur, că în partidul național-țărănesc s'a operat o modificare. Dar numai una singură! Aceia că: „tactica constituțională" a d-lui Maniu a luat locul „politicii de persuasiune" a d-lui Mihalache! Atât! Incolo, nimic! Dovadă că nu numai toți Solomonii și Moise Zipsteinii partidului au rămas neclintiți la locurile lor, dar Izrael, cu secera și cu ciocanul lui, a pornit și mai furibund să convingă țara siluind-o, cu băutură și corupție, să se alăture partidului național-țărănesc.

Atunci? Ce sens ar avea un acord, de orice natură, un front care nu se face personal cu d. Maniu, ci cu un partid care, ieri ca și azi, militează pe aceiaș extremă judeo-comunistă? O poliție de alegeri? Impotriva cui? Pentru apărarea cui? Te pomenești că d. Maniu și-o fi închipuind că legionarii s'ar putea transforma, pe timpul alegerilor, într'o armată de protecție, la adăpostul căreia cei 300.000 de jidani să ajungă la urne și să voteze pentru național-țărăniști. Fiindcă alt sens — în afară bineînțeles de solidarizarea simbolică a d-lui Corneliu Codreanu la politica răfuelilor constituționale ale d-lui Maniu — nu reușim să atribuim acestei înțelegeri.

Ei bine, noi nu credem într'o asemenea acțiune. Tot ceiace circulă n'are, pentru noi, decât valoarea unei farse de prost gust, al cărei singur țel nu este, nu poate să fie, decât intenția sinistră de-a răspândi deruta în rândurile unei lumi noui și curate. Mișcarea

(Urmare în pagina 3-a)

„Stai așa, legat la ochi,
„Ca să nu mi-te deochi!...
„Pe toți cei cu ochii uzi,
„Să nu-i vezi, să nu-i auzi!...

„Fiindc'avem atâta grâu
„Iți pun secere la brâu,
„Și ciucanul de oțel,
„In „fasciști" să dai cu el!...

„Libăr ești să faci ce vrei,
„Dar să 'ntrebi și pe OVREI!...
„Urăăă! Să trăiască ȘEFUL,
„Și, de-acum, să'ncepem cheful!"...

Revolta caracterelor de mămăligă

de I. P. PRUNDENI

Schimbările de regim sunt totdeauna triste. Ele desvălue, mai ales, ferocitatea egoismelor și verifică, prin examenul lor, rezistența morală a luptătorilor. In timpul crizelor, îmbrâncițiți de un nevăzut demon al ironiei, oamenii politici se dedau, cu o pasiune de epileptici, la o seamă de exerciții de elasticitate sufletească, absurde în alte împrejurări, sau se trezesc deodată — prin ce miracol de procreație, după ce au făcut unghiul drept al tuturor spinărilor încovoiate—intransigențe cu care nu mai e de glumit, energii de o tardivă resurecție, după metoda Voronoff, care-și anunță, cu teribile râgâieli de avertisment, intrarea în arenă, în chip de toreadori, ca un hilar post-scriptum de operetă...

Niciodată nu ne-am putut da mai exact seama de etica deficitară a vieții noastre publice. Eu, ce să vă spui, n'aș putea iscăli vre-un aforism de austeră moralitate, nici nu mi-ar face mare plăcere să pozez în teolog al moravurilor și logofăt de conștiință al purtărilor dumneavoastră, niciodată n'aș fi în stare să strig din turle de Biserică: o tempora, o mores!! — dar, oricum, profesiunea obligă. Trăind în vălmășagul public, din care ne furișem, câteodată, la aer, la soare și lumină, ca să respirăm curățenia care se depărtează spre creste, cu această imensă dispreținire svârlită cu duioșie peste furnicarul patimilor de jos, noi ne întâlnim adesea cu păcatul, cu cadavrele care-și plimbă aroganța prin toate răspântiile electorale — și din acest rendez-vous cu haitele politice tragem concluzii la gazetă și punem diagnosticul.

Cineva care ar vrea, târziu de tot, când se vor stinge vâlvătăile vrajbei, să facă istoria zilelor prezente, n'ar trebui să treacă prea ușor peste buletinele noastre de temperatură, n'ar trebui să ignoreze, mai ales, aceste svâcniri de indignare, răsărite din rărunchii unui vulcan, peste care pasc, filosof și imbecil, atâția măgari ai vremii...

Năvala hienelor, iată în rezumat, peisagiul dezolant al partidelor în clipe de criză. Programul, doctrina, aceste luxoase cărți de vizită ale opoziției sunt uitate cu premeditare pe undeva prin sertare, arhivarii și secretarii partidului, feciorii și tucălarii excelențelor prezumtive, sunt decretați custozi ai garderobelor ideologice, iar ei, eroii în devenire ai strapontinelor tapisate, se îmbracă în fracuri elegante, se întâlnesc peste garduri de prejudecată, se așteaptă la intrările closetelor, ca să-și strângă mâna și să se împerecheze într'un patetic sărut de canalii cari salvează țara...

Intr'o secundă, învăluite în aburul de prasnic, se fac și se desfac înțelegeri de guvern, se închiagă carteluri, se chibzuiesc conspirații și fraternizează dușmăniile, ca să-și asigure o bucată mai copioasă: fiecare vrea să prânzească, acum, cel puțin acum, ca un Luculus.

După ce demența crizei a trecut, lichidată de ipoteze ieșite năuc din incest și concubinaj, din vesele soluții de adulter ad-hoc, începe conștiința să-și intre în rol, invitată discret de sufleuri oculți și deodată apar în scenă caracterele, asceții doctrinelor trădate, ca un alt Antonie, în luptă cu ispitele pustiului, imaginare și cumplite, — și iată-i, gata să se ia de piept cu Dumnezeu, pentru crezul lor!

Cel mai deprimant spectacol al crizelor trecute este această zănatecă migrațiune a caracterelor.

Mai pretindeți poate acum și exemple? Priviți-i în costumul lor de eremiți cu eticheta la gât și spuneți, cu mâna pe inimă, dacă n'am avut noi dreptate, când am răsucit peniția în trupurile lor de mămăligă, în aceste hoituri vehemente, cari cer să li se respecte dreptul de a crede în idei! Primul dintre ei, la catafalcul căruia urlă acum jazzul

(Urmare în pagina 3-a)

Nu oricine poartă Steagul!

MIHALACHE, Mihalache, te-a păscut o crudă soarte:
Mâna ta, ea n'a lăsat-o, steag biruitor să poarte,
Ci ți-l'a luat, — cu grija: să nu-l facă „roș" HAHAMUL.
Dându-l altuia, mai dornic, poate, să-și înalțe Neamul.

Tu retrage-te, cu LUPU, undeva, la un pahar,
Făr' a mai visa să faceți acel „Frente Popular",
Căci, sub „Frontul" care știe să trimită 'n piepturi plumbul,
Numai pentru IUDA crește grâul tot și tot porumbul!...

Neamul care-ar vrea să aibă peste el un așa „front",
Ar fi doar un Neam de vite, ar fi Neamul cel mai tont, —
Cărula nu l-ar rămâne decât plânsu 'n gene viu,
Și silit ar fi să-și facă, ei cu mâna lui, sicriu!...

RADU BARDA

JIDANII SE DEMASCA...

Știrile sosite zilele acestea dela Chișinău ne informează că organizațiile jidovești din Basarabia și în special jidanii cari sunt membri ai partidului liberal, au hotărît să demisioneze, în bloc, din acest partid, din cauza cartelului pe care l-au încheiat guvernamentalii cu Frontul Românesc. Știrea, chiar dacă nu ar confirma o stare de fapt întocmai, necesită o subliniere deosebită pentrucă ea evidențiază spiritul iudaic și neromânesc al jidanilor din România.

Vasăzică, ghetto-urile sunt nemulțumite și supărate pe liberali că și-au permis să se cartelleze cu o organizație naționalistă. Liberalii din aceste ghetto-uri nu pot admite ca partidul din care fac parte să evolueze spre dreapta, adică spre obiective cari privesc exclusiv românismul. Acum, dacă liberalii s'ar fi orientat spre stânga, cartelându-se, de pildă, cu social-democrații, desigur că jidanii nu s'ar fi supărat; ba chiar numărul lor ar fi crescut în organizațiile liberale. Cu alte cuvinte, cetățenii-români de origină jidovească se numesc ca atare numai în măsura în care interesele și idealurile lor rabinice nu sunt atinse. Din moment ce organizațiile românești din cari fac parte se direcționează spre punctele unui naționalism mai precis, adică mai puțin democrat, din acel moment, cetățenii-români de origină jidovească devin irascibili. Dacă vom analiza și mai în amănunt această atitudine a jidanilor vom constata că dragostea lor față de România, față de țara ospitalieră din bunurile căreia mănâncă și se îmbogățesc — este în funcție de caracterul iudaizant al statului. Pentrucă dacă statul român ar vrea să fie cu adevărat românesc și național, aceasta o poate face fără concursul jidanilor. Adică ei sunt un stat în stat. Ne lubesc în raport cu libertatea ce le-o acordăm de a ne jecmăni, de a ne sărăci, de a ne domina. Statul român este una; iudaismul în acest stat, este alta. Pe jidani nu-i interesează ce se va întâmpla cu pământul acestei țări; ei vor „democrație". Iar când se iau măsuri de apărare a neamului și de întărire a lui, jidanii se supără. Boicotează partidele românești din cari fac parte; instigă; pun în mișcare tot arsenalul lor de agitație și de minciună.

Desigur că gestul jidanilor dela Chișinău nu are aprobarea celorlalte organizații jidovești din țară, în afară de Basarabia, pentrucă ei își dau seama că astfel se demască, adevăratele obiective politice ale lui Israel în România, fiind cunoscute. Gestul dela Chișinău trădează o slăbiciune, o impulsiune, caracteristică rasei. Dar el mai dovedește ceva și anume: el dovedește că oricât de concilianți am fi noi românii, jidanii sunt tot așa ca și consângenii lor din alte țări, dominatori, impertinenți și șovini. Prin gestul lor, antisemitismul românesc găsește o justificare în plus iar doctrina profesorului A. C. Cuza, o confirmare în plus. Pentrucă jidanii au rămas ca și acum 2000 de ani: neasimilabili.

Așa dar, gestul dela Chișinău ar trebui imitat. Ca să știm o socoteală. Ca să se convingă toată lumea ce pui de năpârcă ținem la piept. Și ca să nu se mai spună că lupta împotriva jidanilor înseamnă... huliganism!

Ștefan Ionescu

După vizita lordului Halifax la Berlin

De două zile presa mondială discută în cele mai variate versiuni, rezultatele vizitei lordului Halifax, președintele consiliului privat al Imperiului Britanic, la Berlin.

In fapt, de rezultate nu se poate încă vorbi. Contactul pe care lordul Halifax, în acord cu guvernul britanic, l-a luat cu oficialitatea celui de al treilea Reich, a avut cu deosebire un caracter informativ. Politica Marei Britanii a fost întotdeauna întemeiată pe necesitatea menținerii păcii, marele ei imperiu colonial cerând în primul loc liniște spre o mai rațională și fructuoasă exploatare. Astăzi, cu atât mai mult Anglia se simte angajată să lupte pentru păstrarea păcii, cu cât fermentul naționalist prinde cu fiecare zi tot mai temeinic în massele populațiilor din imperiul colonial, primejduindu-i interesele.

Dincolo de această sinceră voință de menținere a păcii, politica britanică înțelege să-și pregătiască și o situație favorabilă pentru cazul când războiul ar fi totuși de neînlăturat.

Germania a fost întotdeauna statul către care au tins antenele de înțelegere ale politicii britanice. Și de când la Londra a început să se simtă că Italia este un adversar redutabil și greu de împăcat cu țelurile politicii engleze, este firesc ca încercările de apropiere să fie îndreptate către Germania, a cărei înțelegere cu Italia nelinștește tot mai mult Europa.

Evident, de tratative n'a putut fi vorba în întrevederea dintre d. Hitler și lordul Halifax. S'a sondat numai terenul, cercetându-se, și de o parte și de cealaltă, cari ar fi locurile comune ce ar putea duce la un acord.

Anglia vrea să știe până la ce punct merg pretențiile Germaniei și aceasta, cât ar putea obține în cazul când s'ar hotărî să adopte altă politică.

Credem că lucrurile s'au desfășurat în așa fel încât sunt foarte puține speranțe că s'ar putea ajunge la un acord.

Anglia vrea să pună bazele unei noui înțelegeri internaționale, în sensul acordului dela Locarno. Germania se declară dispusă să trateze dar cere compensații în schimb. Acordul nu se va realiza. Este mare diferență între mentalitatea de azi și cea de acum zece ani.

Anglia încearcă totuși. Invitația făcută d-lor Chautemps și Delbos de a veni la Londra și acceptarea ei de către aceștia, este determinată de dorința aceasta de a găsirii unei baze de înțelegere, pe care o manifestă politica engleză. Se pare că e ultima încercare în acest sens. Tratativele nereușind, vom asista la delimitarea tot mai precisă a celor două grupări de forțe internaționale. Și războiul viitor nu va fi prea departe.

Petru Bănescu

Cămașa de forță

Grade...

Venind vorba despre greutatea cu care cineva ajunge să capete gradul de legionar în partidul „Totul pentru Țară", cineva spunea despre fiul său:

— Băiatul meu este ajutor-de-băgător-de-seamă-pe lângă-aspirant-de-simpatizant-al-Legiunii...

Diferență

Ce 'nseamnă, Domnule, să fii altfel croit decât politicianul de rând!

Cu prilejul alegerilor recente, sumedenie de inși din partidele democratice roiau pe Calea Victoriei, în așteptarea evenimentului fericit care avea să-i facă miniștri, subsecretari de Țară, prefecți, primari, secretari generali, președinți și membri în consiliile de administrație, etc., etc. La croitor, fracurile și țilindrul îi așteptau ca pe niște gineri...

In politica de dreapta, alta era psihologia. Astfel, d. Alex. Vaida-Voevod nici nu s'a urnit dela Oltpret din Transilvania decât în ultimul timp când i-a fost firută audiența; d. Octavian Goga revedea niște poezii ale unor debutanți pentru „Revista Fundațiilor Regale"; d. A. C. Cuza era preocupat mai mult de rechemarea d-sale la catedra dela Iași — iar d. Nicolae Iorga, în timpul acesta, conferenția la Paris, la Sorbona...

Năravul din fire...

Eri, un ziarist naționalist l-a prins pe un „confrate" evreu asupra unei cotcării pe care o punea la cale la un minister.

— Ce e asta, jidane? — îl luă acesta din scurt.

— Păi... ăăă... să vezi, patronul m'a pus la cale...

— Care patron?

— D. Barbu Burăh Brănișteanu.

— A, carevasăzică tel Maître... Tel-Aviv!

Ficțiuni pseudo-revoluționare

de SEPTIMIU BUCUR

De sigur ați băgat de seamă lașitatea de care dau dovadă anumiți oameni atunci când încearcă să-și formuleze gândirea în scris. Multora dintre noi le e o formidabilă frică de a-și mărturisi ceiace cred și felul lor de a vedea lucrurile în vorbe răspicate. Deseori cititorul iscusit întrezărește lesne compromisurile de care se fac vinovați aceia care, pornind de la o serie de lămurite premise, se fercsc de a continua firul raționamentelor așa cum se cuvine, — nefalsificat, sincer, îndrăsnet.

Oricine își fixează de la început câteva puncte de orientare teoretică în desfășurarea planurilor de discuție, se simte, la un moment dat, oarecum silit să scoată din spusele anterioare concluzii de sfârșit. Acesta este drumul normal în analiza unei probleme: înfățișarea elementelor contradictorii, purificarea lor de povara inutilității sau a greșelii și închegarea unei noui soluții ori a unui nou criteriu de judecată.

Dar ce se întâmplă?

Abordând un subiect și cercetându-l rosturile, de cele mai multe ori, comentatorii refuză să tragă din disecarea lui consecințele necesare. Cu acest soi de a proceda ne-a chisnuit funesta mentalitate democrată. Democrația nu este numai o concepție politică sau un sistem de cârmuire economică, avându-și corespondentul în liberalism. Ea este în acelas timp și temelia întinsă a unei viziuni specifice despre lume și viață, ceeace în chip logic a făcut să fie o cultură, o artă și un stil de gândire democrat, implântându-și toată rădăcina în aceiași obârșie și stigmatizându-și structura cu aceiași pecete unanim prezentă.

In cultură democrația se confundă cu vulgarizarea. Datorită principiilor ei fundamentale, utopica doctrină a egalității și a libertății suverane și-a permis monstruosul drept, de nimeni acordat, de a populariza ideile, degradându-le de la prestigiul înalt pe care-l dobândiseră în epocile de infloritoare expansiuni spirituale ale antichității și renașterii.

Mercenarii democrației au barbarizat ideile și le-au pângărit oribil, servindu-se de ele ca de niște cotidiane piese financiare, bune de exploatat la jocul de bursă sau în vâltoarea bătăliilor electorale. Ce a urmat de aici, se cam știe. In nici un caz criza spirituală a veacului trecut și a celui de al XX-lea, seceta asta anarhică care a bântuit sufletul Europei din aurora secolului nostru mai cu seamă, nu trebuie înstrăinată de existența tendinței vulgarizatoare ce s'a accentuat deodată cu marșul biruitor al burgheziei.

Clasa burgheză și-a consumat ospățul victoriei în adevărate orgii sălbatice. Simțul clasic al măsurii, sobrietatea aceia lăuntrică proprie vârstelor creatoare, sentimentul aristocratic al distincției și-al ierarhiei — toate s'au spulberat în vârtejul răsmeriții vremelnic triumfătoare.

Parafrazând lozinca unui magnific monarh francez, se poate afirma că întâii vestitori ai biruinții democrate cam așa gândeau: după noi, potopul. Adică neantul, haosul. E inspăimântătoare lipsa de grijă pe care au arătat-o burghezii față de soarta generațiilor viitoare. Ei s'au consolat crezând orbește în sinistra ipoteză a progresului. S'au abandonat integral convingerii că în lume domnește legea binelui, norma evoluției melioriste. Democrații n'au conștiința tragică a istoriei. Pentru ei istoria este un câmp în care forțele lucrează în vederea unei cât mai grabnice înfăptuiri a fericirii umane.

Sufletul lor sterp a fost întotdeauna străbătut de un fad optimism pseudo-științific. Lași, au dezertat din preajma aspră a realităților; naivi, s'au devotat cu perversă fervoare iluziilor; superficiali, n'au izbutit să pătrundă noima profundă a fenomenelor sociale. Ei s'au căsnit să făurească un tip omenesc perfect: desrobit, bogat, stăpân pe el însuși și setos de o viață cât mai luxuriantă. Torturatul Joseph de Maistre zicea că el n'a întâlnit niciodată specimenul unei asemenea ființe. Hotărît, o fi existând undeva. Printre noi însă, nu. Probabil, în capul înfierbântat al apologeților care își culegeau convingerile dintr'o repede răsfoire a enciclopediilor la modă.

Dealtfel nenumărate au fost victimele enciclopedismului. Filosofia

(Urmare în pag. II-a)

SPORT

Situații fără precedent

Programul săptămânal sportiv al Capitalei cuprinde trei partide, dintre care două de football și una de rubgy.

Juventus-Sp. Studențesc, Rapid-Jiul și T. C. R.-Sp. Studențesc sunt partidele cari au creiat o situație de tristă memorie pentru activitatea administrativă a F. R. F. A-ei.

Nu mai spunem că s'a făcut o cerere de amânare a unui match, cerere care n'a fost măcar luată în discuție.

Dar așa cum au fost programate situația e pur și simplu caraghioasă.

Matchurile „F. C. Rapid"—„Jiul" și „T. C. R."—„Sp. Studențesc", n'au teren pe care să se dispute.

Cel puțin primul a fost programat forțat. Și aici situația e anormală. După ce nu le admiți amânarea, nu le dai teren. Care-i soluția? Ar fi trebuit, C. C. N-ul să-și facă datoria până la capăt. Se pare că-i pretindem prea mult.

Adevărul e că mai sunt două zile până Duminică și terenurile n'au fost încă desemnate.

„Juventus"—„Sp. Studențesc", de bine de rău, au căzut de acord ca matchul să se dispute pe terenul din fața gării de Est.

Unde va avea loc finala cupei de rugby G-ral Gabriel Marinescu, dintre „T. C. R." și „Sp. Studențesc"? Dar disputa de campionat divizionar Rapid—Jiul?

Iată cel mai bun exemplu în ce crasă indiferență a oficialității se află sportul românesc.

Nu ne-am făcut un crez din a critica. Reliefăm însă greșelile și abuzurile pentru o viitoare îndreptare a stării de fapt ce nu mai poate continua.

Mărturisim că am plecat la lucru cu un entuziasm.

Speram că arătând, după umila noastră părere, calea ce trebuie urmată de acei cari conduc destinele sportului românesc. vom fi ascultați în măsura în care aveam dreptate.

Ca naivii am crezut că vom contribui la progresul soccerului și celorlalte sporturi din țară. Ne-am înșelat.

In van sunt toate.

Cloaca nu poate fi spartă.

Nu am deranja-o dacă am constata că își îndeplinește datoria pe cât de puțin, în așa măsură ca să nu sufere nimeni de pe urma existenței ei.

Dar iată că am ajuns în situația arătată mai sus.

Nu se ivește nimeni care să primenească aerul și să pună la lucru serios pe acei cari acum își bat joc de interesele și bunul mers al sportului românesc?

Nimeni?

N. Dumitrescu

Va reuși Sp. Studențesc să cucereasca două puncte dela învingătorii Ripens ei ?

Mâine după amiază pe arena din fața Gării Obor, Sp. Studențesc întâlnește pe Iuventus pentru campionatul național. Acest match are un mare interes prin faptul că de astă dată se vor întâlni două echipe bucureștene care actualmente dețin o formă dintre cele mai bune. Se știe că aceste echipe s'au mai întâlnit și altă dată dând loc la lupte crâncene.

De astă dată întâlnirea dintre aceste echipe se dispută într'un cadru oficial ceiace va da loc la o luptă dintre cele mai aprigi

Pentru o cât mai bună comportare, ambele echipe s'au antrenat intens sub supravegherea antrenorilor lor. Astfel Sp. Studențesc s'a antrenat eri pe terenul A. C. S. A. la care antrenament au luat parte toți jucătorii primi. Bazați pe cunoștințele ce le posedă, precum și pe elanul ce-i caracterizează, credem că vor da o demnă replică roș-albaștrilor. Cum ambele echipe dețin o formă bună, posedând o seamă de jucători tineri și talentați, ne este foarte greu de a indica vre'un câștigător.

Va putea să învingă F. C. Rapid pe Jiul, fără Baratki?

Al doilea match programat în Capitală pentru Duminică în cadrul Diviziei naționale este partida dintre F. C. Rapid și Jiul. După multe tergiversări s'a ajuns la hotărârea ca acest match să se dispute pe arena din Giulești. Cu această ocazie Jiul joacă pentru a doua oară în fața publicului bucureștean. Cu ocazia primului match, Jiul a reușit să țină în șah formația Venus-iștilor care cu greu i-a putut învinge. De astădată sunt ferm convinși spre a reedita această partidă și a arăta că-și merită cu prisosință locul în prima divizie. Cât privește exferoviarii țin cu orice preț să câștige aceste puncte care le sunt atât de necesare astăzi.

Cu toată lipsa lui Auer plecat în Ungaria, Rapid-iștii au reușit câteva rezultate printre care cel mai frumos a fost eliminarea din cupa României a Amefei pe teren propriu. De astă dată o nouă defecțiune li s'a ivit. Este vorba de vedeta blondă, lovit cu ocazia matchului România-Venus. In aceste condițiuni defecțiunile ivite nu ar fi exclus să-i privezе dela o victorie. Astfel că de astă dată se observă un oarecare echilibru între forțele ambilor combatanți.

Noul aspect al clasamentului Diviziei Naționale B

Gloria C.F.R. câștigând la masa verde partida cu Sporting (Chișinău), situația clasamentului ia următoarea nouă înfățișare:

Victoria	*10*	*8*	*1*	*1*	*31*	*6* *17*
Craiu Iovan	*11*	*6*	*4*	*1*	*20*	*13* *16*
Tric. CFPV.	*10*	*6*	*2*	*2*	*21*	*8* *14*
Fr. Română	*10*	*6*	*0*	*4*	*22*	*3* *12*
Telefon Club	*9*	*4*	*2*	*3*	*30*	*16* *10*
Macabi	*11*	*4*	*2*	*5*	*20*	*24* *10*
Gloria CFR.	*10*	*4*	*1*	*5*	*11*	*16* *9*
Textila M. V.	*10*	*3*	*2*	*5*	*13*	*14* *8*
Iahn	*10*	*3*	*2*	*5*	*13*	*26* *8*
D. V. A.	*9*	*2*	*3*	*4*	*9*	*18* *7*
Sporting	*10*	*2*	*1*	*7*	*14*	*18* *5*
H. L. A.	*10*	*2*	*0*	*8*	*15*	*42* *4*

Programul și arbitrii matchurilor

SAMBATA 27 NOEMBRIE

Divizia Națională

Sp. Studențesc — Juventus, teren A. N. E. F., ora 14.30, arb. M. Petrescu, Dosja Ștefan, Mitran C.

DUMINICA 28 NOEMBRIE

Divizia Națională

F. C. Rapid — Jiul, teren nedesemnat, arb. Cristea Marin, Pencovici.

Mociornița — X, teren Iuta, ora 11, arb. Obreja și Scarlat Petre.

Colțea — Tricolor Venus, teren nedesemnat, arb. Vasiliu Ion și Plăeșu Marin.

Telefon Club — D. V. A., teren A. C. S. A., ora 11, arb. Bărbulescu Ștefan, Gh. Dumitru.

REZERVE

Mociornița — Macabi, teren Stadion, ora 11.15, arb. Ioachim Ion.

Olympia — STB. teren ACSA, ora 14.30, arb. Țovaru A.

F. C. Rapid — Juventus, teren Belvedere, ora 11, arb. Căpitanu Ion.

Unirea Tr. — AGER, teren Unirea, ora 9.15, arb. Cantaragiu D.

JUNIORI

Unirea Tr. — Tricolor CFPV, teren Unirea, ora 11, arb. Mihăescu Alex., Cantaragiu.

Colțea — Venus, teren STB, ora 11, arb. Petrescu Haralambie.

Mociornița — Macabi, teren Iuora 12.30.

Olympia — STB, teren ACSA, ora 12.30.

F. C. Rapid — Juventus, teren Belvedere, ora 9.15.

CATEGORIA I-a B.

Adesgo — Dâmbovița, teren ACSA, ora 9, Kajdan Ferd., Gorcea Mihai, Vincze Ion.

ȘTIRI

HOCKEY

„Venus", polisportiva grupare campioană, a luat inițiativa creării unei secții de Hockey. Andrei Bărbulescu, fost la H. C. Bragadiru, a fost însărcinat cu formarea echipei. Deocamdată toți foștii echipieri ai Bragadir-ului vor fi legitimați pentru noua grupare. Deasemeni C.F.R. desființându-se jucătorii vor trece tot la „Venus" care va purta denumirea de „H. C. Venus".

CICLISM

Ciclistul italian Carmino Saponcttі a stabilit două noui recorduri mondiale de viteză pe distanța de 1000 km. și pe durata de timp două ore. Astfel :

1) 100 km. 2h.,27',44', medie 40.640 km.

2) 81.797 km. în două ore.

HANDBALL

Matchul C. F. R. — Viforul Dacia se va juca Duminică pe terenul Velodrom.

FOOTBALL

Matchul Venus — Ripensia ce se dispută Sâmbătă la Timișoara va fi radio difuzat.

*

Victoria (Constanța) și Stăruința sunt leaderii Diviziei Naționale B

*

Matchul Grecia-Palestina ce fusese fixat pentru 27 Noembrie a fost amânat.

*

După Schileru și Bogdan se pare că încă doui internaționali români se vor stabili în Franța. Numele lor nu-l putem încă da.

*

Din cauza enormelor greutăți financiare și deficitelor continue FRFA se pare că va decide desființarea Diviziei Naționale C.

Boxul amator activează

Tânăra grupare „Central", cu sediul în Palatul soc. Locomotiva din calea Griviței 213, va organiza în acest sezon câteva reuniuni amatoare. Inaugurarea se va face Miercuri 1 Decembrie la orele 21. cu următorul

PROGRAM

M. Petrescu. Central—B. Ionescu, Turda.

P. Obărșilă. Central — N. Corenberg. Turda.

Jean Tomescu. Central—Ioan Chiriac. Turda.

Ilie Împăretu Central—C-tin Tudose. Turda.

Ilie Lungu, Central — M Rădan, Turda.

Ion Stolanovici, Central—M. Gaspar Turda.

Petru Ionescu, Central — M. Jujatu. Turda.

Gh. Niculescu, Central—C. Ștefănescu. Turda

MATCH DE ANTRENAMENT

Ilie Petrescu—Petre Tofan.

Mișcarea LITERARA și artistică

Aspecte, Insigne, Comentarii

D. prof. Marin Popescu-Spineni

— cunoscut ca un asiduu cercetător al problemelor istorico-geografice, a dat recent la lumină o nouă lucrare intitulată „GEOGRAFUL MACEDONEAN IOAN CIULLI".

Autorul înfățișează în noua cărticică viața și opera lui Ioan Ciulli și face o scurtă privire asupra geografiei peninsulei balcanice.

Insistând asupra notelor etnografice caracteristice ținuturilor românești din sudul Dunării, d. prof. Popescu-Spineni își mărturisește, încă odată, dragostea cu care, în studiile d-sale, a îmbrățișat orice manifestare românească.

„Veac nou"

— revista literară a d-lor D. Vasiliu-Bereasa și Al. Gr. Piepteanu, va apare la 28 Noembrie a. c.

Soc „Tinerimea Română"

— *cu prilejul jubileului de 60 ani, dorind să publice un ANUAR AL PREMIANȚILOR la concursurile ei din decurs de aproape jumătate veac, roagă pe foștii premianți în viață și pe familiile celor morți, să comunice societății, printr'o carte poștală, date în legătură cu școala la care au învățat, anul când au luat premiul, materia la care au concurat, domiciliul și situația actuală în viața noastră socială.*

La Focșani

— pe scena teatrului „Pastia", se va reprezenta în ziua de 28 Noembrie a. c. piesa „TENȚIE LA VOPSEA", cu V. Miximilian în turneul teatrului „Comoedia".

Pictorul Traian D. Gavrilță

— *anunță deschiderea expoziției sale de pictură pentru Duminică 28 Noembrie, în sala din str. Sărindar 4.*

Expoziția poate fi vizitată până la 17 Decembrie, în orice zi, între orele 10—13 și 15—19.30.

In colecția

— *„Uniunii scriitorilor oltени" a apărut de curând volumul de nuvele „Oameni în ceață" al d-lui Ion Biberi.*

Cartea e tipărită în cunoscutele condiții tehnice cu care editura „Ramuri" cinstește tehnica grafică românească.

Sâmbătă

27 Noembrie, orele 5 d. a., va avea loc în sala Dalles a 2-a conferință experimentală consacrată marelui compozitor Franz Schubert.

D. GEORGE COCEA va vorbi despre viața și opera lui Schubert. Programul muzical cuprinde sonata op. 120 și impromptu No. 4, lieduri cântate de d-na Valentina Crețoiu-Tassian și trio No. 1 în si bemol major pentru pian, vioară și violoncel.

La Târgul Mureș

— în regiunea ținuturilor săcuizate a apărut o nouă gazetă pentru a ajuta în scris lupta de reromânizare începută pe aceste plaiuri.

Gazeta se intitulează „REINVIEREA" și e un semn de mare și îmbucurătoare resuscitare românească acolo unde se simția multă nevoie.

Vasile Militaru: „Curcubee peste veac"

D. Vasile Militaru, cel mai citit și mai valoros poet român în viață, este de câteva zile iarăși obiectul discuțiilor în lumea noastră literară. Și nu exagerăm deloc dacă afirmăm că în redacții, la cafenea, pe stradă, — într'un cuvânt, ori unde se întâlnesc doi sau trei mânuitori ai condeiului, numele autorului „Stropilor de rouă" este pe buzele tuturor.

Motivul?

In cursul săptămânii trecute, d. Vasile Militaru a oferit cititorilor un nou volum : „Curcubee peste veac". O înmănunchiere de fabule căreia editura „Cugetarea" i-a dat o ținută occidentală.

Firește că apariția unei cărți de

D. VASILE MILITARU

literatură și mai ales când e bună, iscă totdeauna discuții. Iubitorii de slovă scrisă se simt oarecum datori să comunice și altora noutatea.

In ceiace privește volumul „Curcubee peste veac", lucrurile par mai complicate. Admirația unanimă — nu contează clevetirile câtorva babe dela „Corso" — ne face să credem că trebuie să fie ceva deosebit la mijloc. Și este.

Cu volumul „Curcubee peste veac", d. Vasile Militaru așează în biblioteca celor cari îi prețuiesc scrisul, a treisprezecea carte literară. Treisprezece biruințî în literele românești, treisprezece sărbători ale gândului așternut pe hârtie. Și încă ceva.

In curând d. Vasile Militaru va fi sărbătorit pentru cei treizeci ani de activitate scriitoricească.

Se pare că tocmai aceasta constituie adevărata cauză care a determinat atât lumea cititoare să-și îndrepte valul de simpatie spre cântărețul „Carului cu patru boi", cât și pe confrații d-lui Militaru, uitând câteva clipe invidia ce îi mistuie, pentru a se ocupa de distinsul lor camarad. Fiindcă vârsta d-lui Vasile Militaru, precum și prodigioasa d-sale activitate în dăltuirea versului, aduc din nou în discuție o problemă care, deși își are rezolvarea, nu este mai puțin interesantă.

Este vorba despre creiația poetică în raport cu vârsta. Ați observat că poeții noștri, pe la 30-40 ani, adică atunci când omul este stăpân pe el însuși, se epuizează complet. Sau dacă nu-și iau definitiv rămas bun dela poezie, în cel mai fericit caz se mulțumesc să scrie romane pe cât de lungi, pe atât de slabe. Alții, îndrăgostiți altă dată de lună sau de murmurul limpede al unui izvor, de îndată ce ating patru decenii, ori se ramolesc pur și simplu, ori devin maniaci caraghioși, pretendenți la titlul de „cel mai mare scriitor". Nu e locul aici să extindem problema, precum nu găsim nimerit nici să însemnăm vre-o concluzie. Adevărul este — și-l subliniem cu toată căldura — că d. Vasile Militaru a rămas chiar la cei cincizeci de ani ai săi, poet adevărat. Aceiași spontaneitate, aceiași caldă sensibilitate și aceleași accente de dragoste pentru glie, cari l-au impus dela început atenției tuturor, le găsim în fiecare nouă poezie.

Bineînțeles că acestora li s'au alăturat o maturitate de gândire și o tehnică datorită căreia poezia d-lui Militaru plutește într'o desăvârșită armonie. Dar d. Vasile Militaru este și cel mai mare fabulist al nostru. Deaceia nu de puține ori nu știi ce să-i admiri: poezia plină de vigoare, în care par'că vuiesc pădurile, fâlfâiesc lanurile și sună tălăngile, sau fabula pe care a dus-o până la cel mai înalt pisc. Deoarece — nu e numai părerea noastră — d. Vasile Militaru a reușit, ca nimeni altul, să desăvârșească acest gen dificil.

„Curcubee peste veac", al treilea volum de fabule, stă mărturie. Sunt strânse în această carte atâtea comori literare, încât numai atât să fi scris d. Militaru pentru a rămâne printre fruntașii literaturii românești. Cunoscător neîntrecut al sufletului omenesc, d. Vasile Militaru a strâns într'one cele 230 de pagini, întreaga societate de astăzi cu toate păcatele ei.

In special viața politică este prezentată în cruda ei realitate. Dacă parlamentarii noștri, foști și viitori, s'ar sustrage pentru câteva ore panglicăriilor de club și ar răsfoi, din curiozitate numai, „Curcubee peste veac" suntem siguri că fiecare s'ar recunoaște în glăsuirea vreunui patruped. Și oricât de îndobitocită le-ar fi conștiința, întorcând ultima pagină, nu se poate să nu simtă că le ard obrajii de rușine. Pe unii chiar i-ar prinde în chingi remușcările pentru ticăloșiile în cari se complac.

Deoarece cuvântul d-lui Vasile Militaru ustură ca un harapnic. Fabulistul lovește fără milă în turma purtătorilor de jobene și destrămătorilor de datini. Este convins că datorită numai acestor nemernici, neamul ni se stinge din zi-în zi.

Indignarea profundă față de manoperele ce se săvârșesc sub văzul tuturor, sfidându-se înșeși legile țării, trădează un puternic și sănătos naționalism al d-lui Vasile Militaru.

Ascultați cu câtă durere mărturisește că românii nu mai au loc în propria lor țară:

„Tot ca mierla din poveste, ești și
[tu, sărmană Țară:
„Puii cucului, prin hrana-ți, cresc
[mereu,—o'ntreagă gloată
„Ce vrea inima să-ți scoată. —
„Pe când fiii tăi, Românii,—milenari
[stăpâni aici, —
„Loc în Țara lor, acuma, nu mai au,
[de venetici!..."
(PUII CUCULUI)

In „DOI CALATORI" povestește că
„Intr'o gară oarecare,
„S'a fost suit în trenul gata de
[plecare,
„Cu-a lui nevastă, un sărac plugar",

cari mergând să-și vadă pentru ultima dată feciorul mort în spital, de durere n'au observat că luaseră loc într'un vagon de clasa întâia unde stau numai „boerii". Pentru aceasta,

„Un înalt „boer", —
„Pe numele lui Herscu sin Ghidale,
„A alungat pe cei bătuți de cer.
„Trezindu-i din a lor nemăsurată jale
„Cu vorbele de mai la vale:
— „Cum intri-aici, măi bou nesim-
[țitor?
„Ce, crezi că ești la tini pi ogor?
„Ia uită-te: „OPINCA.
„Intre bueri cum intră cu Ilinca!"

Cei doi țărani au ieșit fără să spună un cuvânt. In locul lor au vorbit însă cele șase roate ale vagonului:

„— Boerule, văzuși cât de supus,
„Bietul Ion în alt vagon s'a dus,
„Fără măcar o vorbă să-ți fi spus?
„Și totuși, — boerule, streine. —
„De mii de ori mai mult i se cuvine,
„In clasa 'ntâi să stea'n frumosu-i
[strai.
„Iar tu la clasa treia doar să stai
„Și'n propta lui, nici când să n'ai
[cuvânt,
„Că ești un venetic adus de vânt,
„Pe când Ion—de Daci și de Romani
„E 'nfipt în glia lui, de mii de ani,
„Iar tu, boerule, din drepturi îl
[alungi
„Și rob îl vrei, iar tu stăpân s'ajungi!

„Aiasta,—venetice,—nu se poate!"

Accente de revoltă contra „buerilor" sau, cum îi numește autorul, „păianjenilor" cari „s'au trezit la viața lumii pe pământul Palestinei", se întâlnesc aproape în fiecare pagină.

D. Vasile Militaru aduce în ultima sa carte realități dureroase a căror întârziere ne poate fi fatală.

Citiți „Curcubee peste veac" și vă veți convinge.

Teodor Al. Munteanu

Fictiuni pseudo-revoluționare

(Urmare din pag. I-a)

iluministă a veacului al XVIII-lea, care s'a bucurat de severa critică a lui Georges Sorel, stă la baza întregului program ideologic al democrației. Conglomerat hibrid de pitorești naivități quasi filosofice, iluminismul nu rezistă nici celei mai inofensive cercetări analitice. Țesătura lui se destramă ca o mătasă putredă iar construcția-i interioară se năruie ca un palat zidit din carton.

In sarcina enciclopedismului cade păcatul de a fi compromis însăși ideia de revoluție. Iluminiștii preconizau drepturile absolute ale rațiunii și negustoreau prin saloanele aristocraților degenerați, asemeni bufonilor, certitudinea că prin ea omul câștigă însușiri omnipotente. Ar ajunge smulgerea societății de sub robia Bisericii și fericirea nu va întârzia. Gânditorii aceștia de paradă, care amuzau șarbăda plictiseală a întrunirilor salonarde, nici nu bănuiau măcar că fiecare individualitate umană poartă cu ea un destin, un sens al devenirii singulare care nu poate fi salvat prin abstracțiuni disparate. Crezând că o revoluție se împlinește cu reforme aparente, ei au îmbrâncit Franța într'o experiență aridă care echivalează cu o agonie. In toate colțurile continentului, ecourile marelui eveniment s'au ivit, parcă înlănțuite fiind de o secretă logică a necesității. Așa s'a întruchipat revolutia democrată, pornind din ficțiune și sfârșind în haos.

Alta trebuie să fie linia revoluției europene. Izbucnită dintr'o dramatică frământare de conștiință în fața destinului, revoluția nouă are menirea de a înfrunta duritatea realităților și de a se desăvârși în concret. Nu făgăduința fericirii să fie resortul adânc al nostru, ci convingerea că omul reprezintă în lume expresia ultimului dinamism al vieții într'o ireductibilă opoziție antinomică față de natură. Evident, certitudinea aceasta comportă un tragic eroism ai cugetării, un eroism însă care ne păzește de cele mai netrebnice riscuri ale iluzionismului. O mișcare revoluționară zidită pe preceptele iluzionismului e hărăzită ratării. Numai din tensiunile tragice țâșnesc faptele creației.

Revoluția veacului nostru dacă se va reduce la o simplă încercare finalizată în compromis, va continua dezastrul falimentului democrat în proporții catastrofale. Sentimentul misiunii unice, cu pendantul lui politic : imperialismul, e o pază de foc în contra oricăror tentații de falsificare.

Naționalismul creator care stă la fundamentul revoluțiilor de astăzi are în izvoarele lui nestiute destulă miere amară pentru a da istoriei de mâine un nou avânt de regenerare și largi perspective asupra realității, trezind-o din somnul ei zăzut asupra realităților mfwypep ep cut pe ruinile amăgirilor inaccesibile și a ficțiunilor pseudo-revoluționare.

Septimiu Bucur

DE LA O ZI LA ALTA

TEATRU

OPERA: Othelo.
TEATRUL NAȚIONAL: Cavalcada.
STUDIO NAȚIONAL: Pădurea spânzuraților.
REGINA MARIA: Frații Karamazoff.
COMOEDIA: Problemă de rezolvat.
TEATRUL VESEL: Teoria cocoșului.
TEATRUL ALHAMBRA: Expoziția Alhambra.
TEATRUL MODERN: „Noaptea de 13...", comedie polițistă în 3 acte. matineu și seara.
VOX: Teatru de varietăți.

CINEMA

ARO: Crima din linia Maginot, jurnal.
CARLTON: Greșeli ce nu pot fi iertate cu Francis Farmer și Fred Mac Muray.
SCALA: Abuz de încredere cu Danielle Darrieux și Charles Vanel și jurnal.
REGAL: Abuz de încredere cu Danielle Darrieux și Charles Vanel și jurnal.

ARO Crima din linia Maginot, jurnal

TRIANON: „Femei desamăgite", cu Magda Schneider Ivan Petrovici. Jurnal Paramount.
CAPITOL: India în flăcări, jurnal și complectare.
FEMINA: Invitația la dans, complectare și jurnal.
A.R.P.A.: Misiunea Locot. Perry cu Robert Taylor și Barbara Stanwyck, jurnal și completare.
ROXY: India în flăcări, jurnal și complectare.
FORUM: L-am întâlnit la Paris, jurnal și completare.
OMNIA: Frații Karamazoff și revistă.
CITY: Copiii căpitanului Grant și Băetana.
ELYSEE: „Femei desamăgite", cu Magda Schneider, Ivan Petrovici. Jurnal Paramount.
„NISSA" (fost „Lido") Extravagentul Mr. Deeds și Stația Dragostei.
MARCONI: Chemarea cea mare și revistă.
MODEL: Misterul fortului Grey; Matchul Louis—T. Farr și comedie.
COTROCENI : Stan și Bran și testamentul și Puterea destinului.
FRANKLIN: Prinț și cerșetor, complectare.
DARLY: Romanul unui trișor și Vinovatul.
PACHE: Frații Karamazoff; Cor de cazaci; jurnal și completare.
TRIUMF : Dușmanii omenirii cu Paul Muni.
ORFEU: Drumul durerii și Shanghai sub gloanțe.
MILANO: Drumul durerii și Călătorie suspectă.
AIDA : Fiu-meu d. ministru și Taina ocnașului.
CENTRAL: Grădicerii Sissy și trupa de reviste.
VOLGA (Dorobanți): Ogorul, jurnal și completare.
ȘIC: Copii de vânzare și Dragoste în taxi.
DORY: Prizoniera din Junglă și Flacăra vieții.

CAPITOL ȘI ROXY
INDIA IN FLACARI
jurnal și complectare

UNIC: Țiganii, Panorama și jurnal.
DIANA: Polițistul Invingător și Panică pe pământ.
LILLY: Imi dau inima mea și Curierul din California.
FLORIDA : Fără zestre și Sfinxul.
LIA (Griviței): Ultimul tren din Madrid, Noaptea fericirii și jurnal.

RADIO

Vineri, 26 Noembrie 1937

14.10: Ora. Mersul vremii. Bursa. Radio-jurnal.

14.30: Continuarea concertului.
15: Actualități străine. Radiofonice.
18: Ora. Mersul vremii.
18.02: Concert de după amiază. Orchestra Victor Predescu (voce: Alex. Bojenescu).
19: Actualități culturale și științifice.
19.15: Continuarea concertului.

UNIVERSITATEA RADIO

19.45: Noțiunea de „familie" la poporul român, de prof. Nicolae Iorga.
20: Mari pianiști polonezi (disc.).
20.35: Seara de operă: „Otthello", operă în 4 acte de Verdi.

RADIO EXPERIMENTAL

10: Muzică variată.
15.20: Informațiuni universitare.
15.30: Muzică românească și distractivă.

SAMBATA, 27 NOEMBRIE

6.30. Deschiderea emisiunii. Gimnastică ritmică. Radio jurnal. Concert de dimineață (discuri). Sfaturi gospodărești și medicale.
7.30. Inchiderea emisiunii.
13.00. Ora. Culturale. Sport. Cota Dunării.
13.10. Concert de prânz (discuri): In zig-zag prin lume.
14.10. Ora. Mersul vremii. Bursa. Radio jurnal.
14.25. Discurii noștri (discuri).
15.00. Actualități străine. Radiofonice.
17.00. Ora străjerilor: 1. „Unirea Bucovinei" de insp. șef Filaret Doboș-Vornicul Arcașilor din Bucovina; 2. Program festiv pentru sărbătorirea Unirii Bucovinei, exec. de Arcașii din comunele Ciabor și Rosa (jud. Cernăuți); 3. Știri străjerești.
18.00. Ora. Mersul vremii.
18.02. Prezentări muzicale.
19.00. Țara văzută din avion, de N. Crevedia.
19.15. Muzică bănățeană (discuri).
19.45. Salonul de pictură și sculptură românească dela Expoziția din Paris de Alex. Busuioceanu.
20.00. Muzică românească de dans (discuri).
21.00. Poșta Radio.
21.15. Seară de dans. Orchestra de dans Radio, dirij. de Const. Bobescu.
22.30. Radio jurnal. Sport.
22.45. Concert de noapte al Orchestrei Frații Dumitrescu, transmis de la restaurantul „Splendid Parc".
23.45. Jurnal pentru străinătate în limba franceză și germană.

Omnia Frații Karamazov și revistă
FORUM L'am întâlnit la Paris

AZI LA CINEMA A. R. P. A.
MISIUNEA LOCOTENENTULUI PERRY
cu ROBERT TAYLOR și BARBARA STANWIK

Ultimele reprezentații matineuri și seara
Expoziția Alhambra
Miercuri 1 Decembrie premiera revistei
Alhambra Palace

Teatrul „Ligii Culturale"

— Își va deschide stagiunea la începutul lunei viitoare, sub direcția d-lui Ion Manolescu, în localul total refăcut, cu *„Tinichigiul politician"* de Helberg, cu d. Sireteanu, în rolul titular, ce-l va arăta ca un actor de prim ordin.

A doua premieră va fi : *„Hoții"* de Schiller ce se va reprezenta în excepționale condiții de montare și interpretare.

UN IMPORTANT CONSILIU DE MINIȘTRI

Normalizarea salariilor funcționarilor publici și îndulcirea stării de asediu

Ecoul în opinia publică

Ieri după amiază a avut loc un important consiliu de miniștri, subt președinția d-lui Gh. Tătărăscu.

Au participat toți șefii de departamente.

La urmă s'a dat presei următorul comunicat oficial asupra desbaterilor:

„Un Consiliu de miniștri s'a întrunit Joi, 25 Noembrie, a. c., ora 15, sub președinția d-lui GH. TATARASCU, președintele consiliului.

„D. Gh. Tătărăscu a fixat liniile generale ale noului program de guvernare, punând în lumină realizările ce trebuesc urmărite pe primul plan în domeniul înarmării, al agriculturii, al reformelor sociale, al reformelor politice și al investițiilor productive în cadrul unei politici bugetare călăuzite ca și în trecut de spiritul de ordine și de prudență.

Normalizarea salariilor funcționarilor

„D. președinte al consiliului supune, apoi, aprobării consiliului ameliorarea salarizării funcționarilor administrativi, ca problemă de căpetenie care reclamă o urgentă soluționare.

„D. ministru de finanțe face un expozeu asupra aplicării bugetului în curs, ca și asupra întregei situații financiare și economice, pentru a conchide că:

„Metodele aplicate și bunele rezultate financiare obținute până în prezent, în timpul guvernării de patru ani, ca și unele semne îngrijorătoare ce se manifestă pe diferite piețe externe, ne obligă să perseverăm, cu asentimentul tuturor claselor producătoare, în politica de echilibru bugetar, prin prudenta evaluare a veniturilor și frânarea tuturor cheltuielilor cari nu pot găsi acoperire normală prin veniturile bugetului ordinar. Grație asanării finanțelor publice și a reînvierii creditului statului, ministerul de finanțe va putea procura mijloacele extraordinare necesare pentru punerea în aplicare a programului de reforme anunțat de d. prim-ministru în manifestul către țară din 22 Noembrie 1937.

„Ministerul de finanțe întrevede de pe acum posibilitățile ca, fără să pună noui sarcini pe generația de astăzi, să găsească

D. GH. TATARASCU

mijloacele trebuitoare pentru executarea acestui program.

„Deoarece mijloacele bugetare existente o permit, d. ministru de finanțe cere autorizarea consiliului de miniștri ca să întocmească *TATARASCU, președintele consiliului.*

Jurnalul Consiliului în care:

a) Salariile funcționarilor publici dela ministere, regii publice comerciale, Case autonome, administrațiuni, direcțiuni și Case speciale, vor fi readuse cu începere dela 1 Decembrie 1937 la nivelul celor înscrise în bugetul anului 1932.

„Salariile cari au fost majorate după aplicarea reducerii din anul 1933, dacă în prezent sunt mai mari decât cele avute în anul 1932 rămân nemodificate, iar dacă sunt mai mici, vor fi mărite numai cu diferența.

„La salariile membrilor Corpului didactic din 1932 se va adăuga sumele acordate pentru cele două puncte de gradații pe baza legii de armonizare, iar la cele ale Corpului Eclesiastic se va adăuga curbele excepționale, care nu au fost aplicate celorlalți funcționari.

b) Pensiile totale (bază și scumpete) calculate conform Jurnalului Consiliului de miniștri No. 555 din 16 Mai 1933, publicat în Monitorul Oficial No. 117 din 24 Mai 1935, se sporesc începând de la 1 Decembrie 1937 cu 6%, pentru acoperirea reducerii operate prin suszisul Jurnal.

„Pensiile totale, astfel sporite, nu pot depăși cuantumul total corespunzător din luna Iulie 1932.

„Consiliul de miniștri a aprobat în total propunerile d-lui ministru de finanțe și l-a autorizat să întocmească Decretele-legi necesare pentru readucerea salariilor la nivelul celor din 1932, cu începere dela 1 Decembrie 1937 — și să ducă la capăt studiile pentru procurarea mijloacelor extraordinare necesitate de programul de investiții.

Indulcirea stării de asediu

„D. președinte al consiliului comunică măsurile luate în vederea asigurării complete a libertății și legalității operațiilor electorale.

„Consiliul, în urma deliberărilor aprobă ca în cele 8 orașe și 2 județe supuse regimului stărilor excepționale, să se ridice pe tot timpul campaniei electorale rigorile stării de asediu privitoare la libertatea întrunirilor, astfel încât acțiunea de propagandă să nu sufere nicio stânjenire și nicio împiedicare. Ministrii internelor, al justiției și al apărării naționale sunt însărcinați cu aducerea la îndeplinire a acestei hotăriri.

„Consiliul a luat sfârșit la orele 18".

*

Desigur, că măsura guvernului cu privire la readucerea la normal a salariilor, va stârni o legitimă mulțumire în rândurile funcționarilor publici, cari se văd, astfel, puși în situația de a-și încasa drepturile știrbite de guvernele național-țărăniste.

Poziția cabinetului Tătărăscu e de așteptat că se consolidează și mai mult grație acestor măsuri, pe cari noi le subliniem cu multă satisfacție.

Tinerii național-țărăniști din Dolj, înclină spre mișcarea legionară

Faptul că M. S. Regele a reînoit mandatul liberalilor, d. Mihalache neputând forma guvernul, a stricat multe socoteli la Dolj. Național-țărăniștii și-au dat seama, cât de slab întemeiate erau poftele de viitor ale d-lui Virgil Potârcă. Azi, când perorațiile șefului s'au dovedit simplă marfă ocazională, o bună parte din membri se gândesc la alt conducător cu mai puțin entuziasm electoral și mai mult simț real. De aceea, în sânul organizației național-țărăniste se înregistrează frământări, pe care cu greu d. Potârcă le va putea domoli. Abilitatea d-sale va fi pusă la grea încercare.

Tineretul este în special afectat de trecerea în ariergardă a partidului. Deacea, în rândurile sale se manifestă o pronunțată tendință de demisie în masă și trecere în frontul organizației „TOTUL PENTRU ȚARA", partid adecuat vremii, cu o frumoasă activitate și mulți sorți de izbândă la Doli. Disensiunea n'a devenit încă publică, dar se spune că aceasta e chestiune de zile.

EVACUAREA MADRIDULUI

Aubin Rieu-Vernet în „LE DÉPECHE", vorbește despre evacuarea Madridului, care se lovește de rezistențe încăpățânate. Din Toulouse el dă consemnul: să se evacueze Madridul. Ordinele guvernului, acelea ale lui Miaja și rugămințile Pasionariei, nu servesc la nimic. Madrilenii nu vor să evacueze Madridul. Pentruce? AUBIN RIEU-VERNET citează un text din „Informaciones" care-i explică:

„Numeroase familii se opun la evacuare din cauza acestei dragoste puțin rutinate pe care ele îl simt pentru căminul lor natal. In schimb, altele îl fac sistematic, știind foarte bine că ele dăunează cauzei noastre. Ele fac să circule svonul că Madridul nu va fi atacat, că bateriile dușmane nu vor trage decât pentru a răspunde la ale noastre și că ele nu caută decât obiectivele militare, și ele sfârșesc prin a asigura că luarea Madridului nu mai interesează pe atacatori". El adaogă: „Nu s'a uitat că ultimele alegeri, au dat mai mult de 200 mii de voturi, partidului anti-front popular".

Se uitaseră aceste voci. S'a uitat că mai există încă, la Madrid, sute de mii de patrioți.

Aubin Rieu-Vernet, el însuși, spunea, înainte de căderea Gijonului: „Ceiace s'a petrecut la Santander și la Bilbao nu trebuie să se mai repete. El vroia să vorbească despre bucuria populațiunii liberate. Și ea se reproduse la Gijon. Iată de ce se tem roșii: că la căderea Madridului, să se vadă izbucnind, bucuria adevăratului popor madrilen, însfârșit liberat de îngrozitorul coșmar al numeroaselor luni de marxism.

REPATRIEREA COPIILOR BASCI

Zilele acestea, copiii basci, repatriați din Anglia, au sosit în provincia Biscaya. In toate gările, trecerea convoiului a fost salutată prin mari ovațiuni. Primirea la Bilbao a fost foarte emoționantă. Monseniorul Antoniutti, însărcinatul de afaceri al Sfântului Scaun din Spania națională, a pronunțat un elocvent discurs. Guvernatorul i-a răspuns, exprimând recunoștința poporului din Biscaya. Comisiunea engleză, care a condus pe copiii repatriați, este obiectul unor mari atențiuni. Acești copii sunt îngrijiți de către serviciile inter-ajutorului social. Momentul când ei au fost predați părinților lor, veniți la Bilbao din diferite orașe ale Spaniei, a fost emoționant. Monseniorul Antoniutti a anunțat că repatrierea copiilor expatriați cu forța de către roșii, se va face în curând și că se așteaptă înapoierea la căminurile lor, a aproape patru mii dintre ei, cari se găsesc răspândiți între Franța și Anglia.

NAȚIONAL-ȚĂRĂNIȘTII LICHIDEAZĂ

In semn de protest în contra d-lui Maniu, se vor produce demisii în bloc

Gestul d-lui Maniu — știți, chestia cu... așa zisul pact de neagresiune — a stârnit o enormă nemulțumire în partidul național-țărănesc. Unii au început să-și facă boccelele, hotărâți să se orienteze spre grupările în adevăr... „democratice".

Așa dar, național-țărăniștii și-au pierdut democrația?

Probabil că e așa, de vreme ce ziarul „Adevărul", semioficios al partidului din str. Corăbiei, scrie aseară, subt semnătura lui Tudor Teodorescu-Branițte, care e inspirat de d. dr. Lupu — următoarele:

„Mărturisim că primul gest al d-lui Iuliu Maniu, ca președinte al partidului național-țărănesc, nu este de natură să bucure pe cei ce mai cred încă în democrație.

„Cunoaștem jocul d-lui Maniu. Tactician minunat, d-sa vrea să ia adversarului toate armele pe care acesta le-a creiat împotriva d-sale. Intre aceste arme este și mișcarea legionară. D. Maniu o vrea de partea d-sale. Partida este pasionantă. Spectatorii o urmăresc cu mare și vie curiozitate. Dar jocul este extrem de primejdios. Același joc, în Germania, a facilitat triumful d-lui Hitler. Mișcările extremiste nu pot fi mânuite. Cine încearcă să le mânuiască, — oricât de abil, oricât de precaut, — devine prizonierul lor.

„A fost suficient ca d. Iuliu Maniu să aibă întrevederea, pe care a avut-o, pentruca în oficiosul grupărilor respective să se scrie:

„La ora când închidem aceste rânduri, mișcarea legionară a devenit în fapt arbitrul situației politice.

„Clar și simplu...

„Am combătut cu toată hotărîrea cartelul Tătărăscu-Vaida-Fabritzius, pe care-l socotim imoral și nefast pentru toate părțile contractante.

„Cu atât mai imoral, cu atât mai nefast ar fi un eventual cartel — sub orice formă — între partidul național-țărănesc și mișcarea legionară.

„D. Maniu vorbește de o politică externă fără echivoc, net, categoric alături de Franța. Primul echivoc s'a și creiat: d. Maniu, abia ales președinte, ia contact cu d. Corneliu Codreanu, care în chip deschis s'a rostit împotriva Franței.

„D. Maniu vorbește de o politică de sprijinire a elementului românesc, fără a nedreptăți populațiile conlocuitoare. D-sa însă la contact cu mișcarea legionară, ale cărei credinți în materia aceasta sunt prea cunoscute, ca să mai fie nevoe să le rezumăm aci.

„D. Maniu vorbește despre un constituționalism real, sincer. Mai mult: acesta este sensul venirii d-lui Maniu la șefie. D-sa, însă, tratează cu d. Corneliu Codreanu, care este adversarul regimului constituțional și predică deschis necesitatea unui regim totalitar, gen Hitler.

„D. Maniu vorbește de democrație. Ca s'o realizeze, solicită concursul celei mai de dreapta dintre grupări, aceia care predică dictatura.

„Dintr'o lovitură, patru contradicții flagrante.

„Prea multe, mai ales, când este vorba de un om de linia d-lui Maniu..."

Atacul e extraordinar!

Ne așteptăm la demisii, cu duiumul.

In sfârșit, național-țărăniștii lichidează!...

Exercitarea dreptului de vot

— Circulara ministerului Justiției —

D. ministru V. P. SASSU a semnat următoarea circulară către președinții birourilor electorale județene în legătură cu modul cum vor decurge alegerile:

„După cum cunoașteți, art. 36 din legea electorală prevede: Pentru înlesnirea operațiunilor de votare atât la alegerea deputaților cât și la aceea a senatorilor, prevăzuți la art. 4 alin. a și b, fiecare circumscripție electorală se va împărți în secțiuni de votare corespunzătoare circumscripțiunilor judecătoriilor.

In cazul când vreuna din judecătorii ar fi prea departe de unele comune, sau numărul alegătorilor dintr'o comună sau dintr'o secțiune de votare ar fi prea mare, pentru ca exercițiul dreptului de vot să fie asigurat tuturor în ziua fixată pentru alegere, președintele biroului electoral județean va putea modifica circumscripțiile secțiilor de votare, fie adăogând la una din judecătoriile apropiate mai puțin încărcate noui comune sau sate, fie înființând noui secțiuni de votare cu reședința la primăriile comunelor în jurul cărora se poate face în vederea votării o grupare mai lesnicioasă a unora din comune...

Pentru înlesnirea exercitării dreptului de vot rog ca, luând și avizul prefectului județului și ținând seama de distanța dintre diferitele comune de secția de votare cât și de numărul alegătorilor, să întocmiți astfel secțiunile de votare, încât comunele ce le compun să se găsească cât mai aproape de aceia unde este biroul de votare urmărind astfel ca alegătorii să nu străbată distanțe prea lungi pentru a ajunge la localul de vot.

La împărțirea alegătorilor în secțiuni de votare, veți aplica cu strictețe dispozițiunile art. 36 al. 4, care prevede, între altele, că o secțiune va avea cel mult 3000 de alegători.

După art. 43 din legea electorală, președinții birourilor electorale județene sunt datori ca cel puțin cu 15 zile libere înainte de ziua alegerii Adunării deputaților și de zilele pentru alegerile diferitelor categorii de senatori, să aducă la cunoștința alegătorilor prin publicațiuni făcute pentru fiecare secție de votare în parte, comunele și satele sectoarelor urbane ce intră în secțiunea respectivă, precum și județul care intră în circumscripția electorală numai în alegerile senatorilor de către Camerile profesionale.....

Propunerile național-creștinilor

Partidul național-creștin a depus la ministerul de interne o întâmpinare, în care relatând numeroasele cazuri de flagrandă procedare abusivă cu prilejul înscrierii candidaturilor pentru alegerile generale parlamentare, cere să dea dispoziții ca să se tipărească fie câte șease liste de candidaturi pe fiecare pagină a buletinului de votare, fie, ceiace e mai just, toate listele de candidaturi în interiorul coalei care constitue buletinul de vot.

Intâmpinarea partidului național-creștin a fost acceptată de ministerul de interne, ca o sugestie pentru a repara abuzurile săvârșite și urmează să fie studiată.

Cererea nu contrazice nici legea nici dispozițiile comisiei centrale electorale, care lasă la latitudinea președinților birourilor electorale fixarea așezării listelor pe buletinele de votare. Mai mult există un precedent din 1937, când în alegerile generale buletinele de votare dela Bacău au avut câte șease liste tipărite pe fiecare pagină a buletinului de votare.

Partidul național-creștin stărue însă pentru a doua propunere, care este mult mai justă pentru toți candidații, de a se tipări toate listele în interiorul coalei desfăcute a buletinului de votare.

Manifestul partidului „Unității Naționale" în alegerile generale

Comitetul central al partidului **„Unității Naționale"** de sub conducerea d-lui Virgil Serdaru a dat eri forma definitivă a manifestului pentru alegerile generale sub titlul: **Rmâni! Sunteți judecătorii generației 1916—1918! Foști luptători! Invalizi! Decorați și Foști Voluntari! E ceasul vostru al 11-lea.**

Ne-am făcut un ideal social și politic în război, în tranșeele și peregrinările din Moldova. La fel ca noi o întreagă generație.

Era acolo pe front tot ce țara avea mai bun ca energie și ca suflet românesc. Era adevărata boerie românească formată din țărani, orășeni, meșteșugari, funcționari și intelectuali. Căci boer este acela care se află cel dintâi în luptă atunci când țara e în pericol și cel dintâi la muncă în timp de pace.

Plecaseră din țară — sau fugiseră de pe front profitorii parfumului și mierii ce unge plaiurile țării. Erau nevăzuți pe front acei abili în a face să doboare prin intrigă și mincinoșii tot ce-i muncitor și capabil, pentru a ridica în locu-i lenevia și prostia.

Trăiam în tranșee în cea mai perfectă armonie, sprijinindu-ne reciproc și sfătuindu-ne toate clasele sociale de pe întinsul meleagurilor noastre. Ne plângeam cu toții laolaltă nenorocirile și ne bucuram și speram împreună cu toții CA UNUL, fără deosebire de grad. Considerându-ne mai bine, ne făceam concesiuni reciproc și gradele date în armată dispăruseră ca GRAD ORDONAT. Ele aveau valoare numai pentru acei care știau să se valorifice prin cele mai mari sacrificii, cea mai încercată competință, acolo fiecare a învățat și apreciat ce dorește fiecare clasă socială uneia alteia. și dacă este vre-una care rămâne datoare!

ACOLO S'A FAURIT ADEVARATA DEMOCRATIE SANATOASA. IN ACEA ATMOSFERA DE REALITATE INGROZITOARE: în fată moartea, alături nemâncarea, frigul și nedormitul. Atmosferă de realitate îngrozitoare însă călită în dragostea și solidaritatea unanimă a ostașilor pentru a învinge și realiza visul național sub conducerea Regelui iubit Ferdinand I

Era acolo pe front imaginea adevărată a firei românului și a viitoarei stări de lucruri ce trebuia să domnească.

Se înfăptuise acolo pe front România ideală.

Acolo s'a decis împroprietărirea, votul universal" în atmosferă de armonie și de concesiune reciprocă. Se mai decisese și altele pe front. dar războiul se sfârșise, Eroii din lupte se întorceau obosiți acasă.. Incepea România piticilor... Incepea România intrigei, leneviei, lașității minciunii și prostiei. Incepea România în care trăim.

Ca iluminați de Dumnezeu, de 19 ani am ridicat făcliile României adevărate, ale României trăite pe front. In negura sufletească de pe țară, făcliile au mers și au luminat din ce în ce mai tare! In jurul nostru s'au grupat oamenii acei cari sunt întâi la luptă în timp de război și întâi la muncă în timp de pace.

S'au grupat însă până acum inutil; căci cererile, suferințele și desnădejdea lor n'au găsit ochi să le vadă și urechi să le audă!

O ingratitudine neagră s'a abătut din cabinetele ministeriale, peste cei cari au făcut România Mare! Am simțit însă că sentimentul țării este altul! Si deaceea venim acum, după 19 ani și facem țara judecător al cererilor noastre.

E singura noastră nădejde! Și suntem siguri că ea ne va da dreptatea ce așteptăm!

ALEGATORI! SUNTETI JUDECATORII GENERATIEI DIN 1916—1918, CARE CERE REFORME ȘI DREPTURI DE MULT INFAPTUITE IN ALTE ȚARI!

Vă cerem să ne judecați drept și să ne dați posibilitatea să ne spunem cuvântul în Parlament votând listele **„Unității Naționale"** cu semnul Drapelul!

Dr. VIRGIL SERDARU
General rez. **P. Dumitrescu**
Comandor, **C. Boțan**
Ing. V. Coman

Declarațiile d-lui Chamberlain cu privire la „acordurile" anglo-germane

Londra, 26 (Rador). — *In ședința de azi a Camerii Comunelor, d. Chamberlain, primul-ministru, răspunzând la întrebarea unui deputat laburist, a făcut următoarea declarație:*

„Desigur că vizita lordului Halifax la Berlin va fi una din chestiunile pe cari le voi discuta cu miniștrii francezi cari vin la Londra săptămâna viitoare".

Miss Rathbone a întrebat atunci: „Guvernul francez va fi el consultat înainte de a se propune, oficial sau nu, un acord sau înțelegere cu Germania care ar putea afecta securitatea Franței sau a oricărei națiuni cu care Franța este aliată prin tratate sau prin pact?".

D. Chamberlain a răspuns: „Guvernul britanic nu are în vedere nici un acord sau înțelegere de asemenea natură".

Revolta caracterelor de mămăligă

(Urmare din pag. 1-a)

rotativelor satisfăcute, este d. dr. Hațieganu, a cărui fică, s'o spunem repede, în paranteză, ca să nu stărue prea mult în fața noastră vedenia spurcatei impreunări, este căsătorită cu un evreu. D. Hațieganu s'a rupt din frontul românesc, a tras cu buretele infamiei peste o prietenie, peste o încredere mai ales, ca să bată la porțile unui partid de derbedei, părăsit altă dată cu nesfârșitul desgust al iluziilor înșelate, să lingă acum, foarte târziu, când ultimele fire din podoaba capului depun armele în mâna decreptitudinii, câteva nume peste care a scuipat nu de mult și, firește, să se fotografieze, cu un bălos surâs de idiot pe buze, între d-nii dr. N. Lupu și Virgil Madgearu, o haimana a vieții și un recidivist al tuturor îndrăsnelilor. D. Hațieganu, într'o dureroasă icnire de facere, a găsit în subsolurile imbecilității sale atâta cinism, puțin e drept, ca să-și justifice trădarea: programul frontului românesc nu mai există, sau nu s'ar mai putea aplica, pentru că d. Vaida, ca să împiedece aventura unei cârmuiri țărăniste, a făcut sacrificiul de a se alia, temporar, cu liberalii, fără totuș să renunțe la ceva din robustețea convingerilor sale. D. Hațieganu e de altă părere — dar numai o părere, vai? Călare pe program a intrat, cu toate onorurile cuvenite, în duhul țărănismului de Sâmbăta, pentruca, ajutat de Friedman, finanțat de Ausnit și îmbărbătat de Kalman, să aplice, el, cenzorul dela Cluj, ideile d-lui Vaida...

Al doilea caracter de mămăligă, încorsetat până eri într'o superbă uniformă covârșită de decoratii și galoane, s'a desbrăcat de legitimația sa vestimentară și a descins, cu fălcile încleștate, cu ochii tulburi de o câinoasă supărare, în aceiași speluncă a țărănismului anarhic. Generalul Sichitiu, plecat dela coarnele plugului și împins de noroc până în vârful amețitor al celei mai înalte trepte din ierarhia militară, își descoperă, peste noapte, din chinurile unui vis apocaliptic, din această transfigurare asudată de apostol pe drumul Damascului, teribile afinități de simțire și de gândire cu același partid al cutezanțelor cușer, cu aceiași grupare de flămânzi și de potăi, la discreția acelorași rotative prostituate.

Mai sunt și alții, mititeii prețului, câțiva Garabeți revoltați, hotăriți să se bată pentru aplicarea imediată și integrală a programului, dar numai în capul listei, ca să fie, ei, cei dintâi, în fruntea banchetului puterii. Toți vor să se sacrifice pe altarul devotamentului și iubirii față de țară, lege și șef, dar cu o condiție: jertfa lor să fie primită cu precădere la distribuirea colacilor parlamentari și la pomana consiliilor comunale! E tariful abnegației...

Și acum e pace... Eu văd cum se așează zilele unele peste altele, în pachete nesfârșite, istoria s'a făcut singură, împotriva caracterelor de mămăligă, fiecare s'a instalat confortabil în cavoul trecutului, și-a luat locul cuvenit în tăcerea nemărginită, în uitare, în anonimatul patimilor stinse. Ce-a mai rămas din mofturile protestatoare de azi? Ce se mai continuă din vijelia conștiințelor prezente? Nimic, din tot ce-a fost nu mai răzbate peste ani, în depărtările de lumină. Lumea noastră e prea mică, e foarte urâtă ca să mai reținem ceva din sbuciumul ei, pentru cronicarii de mâine, pentru antologia care se va scrie cândva. Să-i privim, așa dar, pe toți cu îngăduință, cu milă, nu ei sunt vinovați, răspunderea cade întreagă și grea, peste colectiva decadentă de azi, din care cei cari au putut să se smulgă se numără pe degete...

I. P. Prundeni

POLITICE

D. Iuliu Maniu la Palatul Regal

IERI după amiază d. Iuliu Maniu s'a dus la Palatul Regal și a semnat în registru.

Șeful național-țărăniștilor în propagandă

D. IULIU MANIU va participa Duminică la mai multe întruniri național-țărăniste din Ardeal.

La începutul săptămânii viitoare, d. Maniu se va înapoia în Capitală.

Sancționarea unui primar

PRIMARUL comunei Moreni, vinovat de loviri, va fi sancționat de ministerul de interne.

Impotriva sa, d. inspector general Peter a depus un amplu raport.

Inapoierea d-lui profesor Iorga

D. prof. NICOLAE IORGA s'a înapoiat aseară din Veneția.

În gară a fost întâmpinat de numeroși prieteni.

D. Goga, la Vaslui

D. OCTAVIAN GOGA, președintele partidului Național-Creștin, va pleca Sâmbătă la Vaslui, unde d-sa candidează și unde Duminică va prezida o mare întrunire publică, cu delegați din tot județul, pentru deschiderea campaniei electorale.

ALTE CANDIDATURI NAȚIONAL-CREȘTINE

DUPA ultimele comunicări primite dela organizațiile județene ale partidului național-creștin s'au mai depus — pentru alegerile generale parlamentare — următoarele liste:

JUDEȚUL LUGOJ. *La Cameră:* Octavian Goga, Petre Nemoianu, col. Romulus Boldea, prect Ion Medeleanu, av. Isac Rădulescu, av. Victor Lăzărescu; lista ocupă locul No. 4 pe buletinul de vot. *La Senat:* Nicolae Brânzău și inv. Pavel Jumanca; lista No. 2.

JUDEȚUL TIGHINA. *La Cameră:* D. Topciu, avocat Theodor Popa, dr. Niculae Șchiopu, inv. Marin Davidescu și Wilhelm Klons; lista ocupă locul No. 3 pe buletinul de vot. *La Senat:* colonel Eugen Adamovici, lista No. 3.

JUDEȚUL SOMEȘ. *La Cameră:* prof. Pușcașiu, cap de listă, No. 2 pe buletinul de vot.

JUDEȚUL TARNAVA-MICA. *La Cameră:* Dr. Alexandru Vamoșiu cap de listă, locul No. 2 pe buletinul de vot.

Front Maniu – Codreanu?

(Urmare din pagina I-a)

legionară nu se poate transforma într'o simplă anexă, la dispoziția d-lui Maniu. O generație care a suferit, care are morții și martirii ei pentru o credință, pentru intransigența ei de a refuza ori ce compromis, nu se poate sinucide, nu poate fi atrasă pe drumurile pierzaniei pe care le țese din umbră același Kahal din partidul național-țărănesc, retranșat acum în spatele constituționalismului d-lui Maniu.

Bloc legionar-țărănisto-comunist? Dar va fi chinuită țara și cu această decepție? Nu, nu se poate!

DR. ILIE RADULESCU

P. S. **In momentul când îmi închei articolul aflu din gazete că acordul Maniu-Codreanu, pe care, în rândurile de mai sus, nu-l credeam cu putință, s'a încheiat, totuși. Păcat! Este cea mai mare greșală politică pe care o puteau săvârși legionarii. Să nu dea Dumnezeu ca toate consecințele penibile, lesne de întrevăzut pentru ori ce minte clară, ale acestui pact, să se împlinească!**

Dr. I. R.

Români şi Romînce! Sprijiniţi
industria şi comerţul românesc

De robia economică în care ne-au încătuşat jidanii nu scăpăm decât boicotând magazinele jidoveşti.

Români şi Romînce, nu lăsaţi sub nici o formă banul vostru în prăvăliile jidoveşti!

Urmăriţi în fiecare zi lista magazinelor pe cari vi le indicăm, pe branşe şi nu cumpăraţi decât dela Români şi creştini.

In Capitală cumpăraţi dela magazinele următoare:

Lista cu magazinele româneşti

COLONIALE:

CONSUMUL FAGADAU	Vasile Lascăr 129.
TARAPANAUA OBOR	Şos. Mihai Bravul 1.
PETRICA IONESCU	Vasile Lascăr 24.
PANDELE MARIN	I. G. Duca 27.
N. SOARE	Bd. Col. M. Ghica 137.

PANZARIE, TRICOTAJE ŞI CIORAPARIE:

GH. FUNDANESCU	Carol 66.
CLOŞCA CU PUI, DUMITRIU	Carol 62.
COCOŞUL ALB, RADULESCU	Carol 70.
ANGHEL IONESCU	Carol 33.
IMPERIAL „TEODORESCU"	Victoriei 49.
CREŢU	Pânzari 13 bis.
G. A. VOICULESCU	Lipscani 75.

CASE DE MODE:

DS. C. N. TEODORESCU	Cal. Călăraşi 213.
N. SIMIONESCU	Cal. Victoriei 70.

MOBILE:

I. ŞTEFAN	Cal. Moşilor 250.
GH. GEORGESCU	Bărăţiei 55.
GHIŢA NICOLAESCU	Bărăţiei 41.
I. MIHAESCU	Bd. Regele Alexandru 39

PORŢELANURI, STICLARIE:

VIŞAN & STARCIC	Bd. Col. M. Ghica 42.
MOHAN	Şos. Mihai Bravul 15.
CONSTANTINESCU	Moşilor 22.

SPORT ŞI VOIAJ:

ECHIPAREA „MARINESCU"	Colţei 19.
BADESCU	Regală 9.
DARLAU	Academiei 6.
ALIMANESCU	Decebal 3.

RESTAURANTE:

IGNAT MIRCEA	Bd. Academiei 6.
BULEVARD	Bd. Elisabeta 3.
LA „MIRCEA CEL MARE"	Bd. Elisabeta 2.
TROCADERO	Strada Academiei.
GOGU ROŞANU	Bd. Packe.
ALEXANDRU IONESCU	Bd. Brătianu 5.

ORLIX
NU LĂSAŢI COPIII SĂ PLECE LA ŞCOALĂ ÎNAINTE DE A ŞI SPĂLA GURA ŞI DE A FACE GARGARE CU ORLIX. NUMAI AŞA II PUTEŢI FERI DE GRIPĂ, GUTURAI, TUSE DIFTERIE ŞI ALTE BOLI MOLIPSITOARE
LA FARMACII ŞI DROGUERII DE P. GEN. DROGUERIA NESTOR. Bucureşti, Lipscani 102

12 milioane lei şperţuri
pentru contrabanda vasului „Lola"

Rolul jidanului Berberianu şi al agenţiei de vapoare „Sterie Dallă" O contrabandă de 16 mii lire sterline. Armatorul vasului a plecat la Bucureşti, să divulge pe toţi cei amestecaţi în această panama.

— Dela trimisul nostru special —

CONSTANŢA, 25. — Traficanţii internaţionali de arme pentru Spania comunistă, am arătat în reportajul trecut, vroiau *cu orice preţ*, să plece la destinaţie cât mai curând posibil cu încărcătura vasului „LOLA". Deaceea au şi încercat *cu orice risc* să fugă din apele româneşti, după ce guvernul nostru a revocat tranzitul şi vama Constanţa le-a comunicat, să descarce materialul de război pentru a fi retranzitat în Polonia.

Să nu se uite, că printr'un act de guvernământ, dictat de convenţia internaţională pentru neintervenţia în războiul civil din Spania, nu s'a mai admis exportul şi chiar tranzitul încărcăturii de pe vasul „LOLA".

Totuş, comandantul vasului sub pavilion suedez a sfidat legile statului român şi hotărârile guvernului nostru prin tentativa de fugă şi de contrabandă, fără a avea actele vamale vizate şi lăsând actele de bord la căpitănia portului. Astfel, se justifică sechestrul şi custodia, care s'au instituit asupra vasului „Lola" şi, considerăm, că nu mai este necesară nici o altă motivare în plus pentru a califica vinovăţia comandantului şi răspunderea armatorului.

Ceva mai mult, prin tentativa de fugă din noaptea de 25-26 Iulie 1937, aceşti străini cu intenţii frauduloase au întărit convingerea autorităţilor noastre, că materialul de război nu era destinat pentru Grecia, deoarece portul Pireu este liber şi de aci era deschis drumul spre Spania comunistă. In consecinţă şi declaraţia vamală a fost falsă.

Deci, sunt destule dovezi, că suedezii depe vasul „Lola" au pus la cale o contrabandă de mărfuri prohibite pentru Spania comunistă, sfidând interesele şi legile statului român.

Informaţii mai precise poate da însă grănicerul, care a găsit la funcţionarul MIRA al numitei agenţii 16.000 lire sterline, când se întorcea în oraş din port şi anume dela vaporul „Lola", cu o trăsură, în care avea, pentru a lua ochii agentului vămii, şi câteva sticle cu licheur.

Deasemeni, suntem informaţi, că în procesul verbal de contravenţie la legea devizelor s'au specificat numai 600 lire sterline.

Dar, pe noi deocamdată ne interesează numai faptul: s'a săvârşit contrabanda de devize?

Un răspuns afirmativ confirmă şi cifra iniţială.

Deci, să facem socoteala.

Cursul oficial de cumpărare la B. N. R. al lirei sterline este de lei 676,20, iar în bursa neagră 930 lei.

Aşa dar, 16.000 lire streline = 10.819.200 lei la cursul oficial şi 14.880.000 lei în târgul liber.

Să reamintim totodată, că agenţia „STERIE DALLA" mai pretinde 2.000 lire sterline daune armatorului.

In total ar fi deci, 18.000 lire sterline = 12.171.600 lei la cursul oficial şi 16.740.000 lei în târgul liber.

Deci, pentru a fi salvat vasul „Lola" şi cele 30 vagoane de material de război pentru Spania comunistă şi pentru a fi absolviţi de orice sancţiune şi de amenda de 69.131.000 lei, contrabandiştii au fost obligaţi, să plătească onorarii şi diverse cheltueli, într'un cuvânt şperţuri, în valoare de circa 12 milioane lei.

Samsarii de meserie pretind, că ar fi insuficientă cota aceasta pentru o afacere atât de mare şi de riscantă. Altii din contră, afirmă, că respectivii au înebunit de groaza atâtor şperţuri.

Acum, toţi cei amestecaţi în panamaua „Lola" sunt în panică şi au renunţat de a mai interveni pentru contrabandişti. Deaceea armatorul disperat, suntem informaţi, că s'a hotărît, să vină personal la Bucureşti, să intervină pentru ridicarea sechestrului, ameninţând, că va divulga pe toţi cei cari şi-au încasat „onorarille" şi l-au lăsat la voia întâmplării.

Atenţie, deci, la ministerul de finanţe!...

P. Tipărescu

Complicitatea lui Berberianu şi agenţiei „Sterie Dallă"

S'au găsit însă îndată cozile de topor pentru a se da ocazia străinilor să rădă de noi şi pentru a fi desăvârşit jaful şi călcate încă odată legile ţării.

Din ziua de 26 Iulie 1937, la agenţia de vapoare „Sterie Dallă" începe seria aranjamentelor suspecte în legătură cu contrabanda vasului „LOLA". De acum înainte, aci este sediul trădătorilor intereselor statului şi locul de întâlnire al mituitorilor şi mituiţilor.

Era necesar un serios trafic de influenţă. A fost găsit BERBERIANU, care întrunea calităţile samsarului jidan prin naştere şi în acelaş timp putea fi camuflat sub numele de avocat, pentru ca prostia şi inconştienţa să fie totodată compensate prin calitatea de deputat şi om de casă al lui SASSU, ministrul justiţiei.

Mai trebuiau bani, bani mulţi pentru a fi plătite onorariile şi pentru a se acoperi cheltuelile.

Intr'un cuvânt, trebuiau achitate cu anticipaţie şperţurile în valută forte.

In şedinţa din 30 Octombrie 1937, jidanul BERBERIANU cere amânarea procesului venit spre judecare în faţa completului secţiei I-a a tribunalului Constanţa, pentru motivul, că este... bolnav. Deşi jidanul se afla în şedinţă şi orice profan, cu atât mai mult un medic i-ar fi dat cel mai indiscutabil certificat de sănătate, procesul este amânat. Indulgenţa tribunalului, motivată şi de lipsa unor acte, cerute de tovarăşii lui BERBERIANU, se manifestă prin acordarea unui termen scurt.

Omul de casă al d-lui SASSU, ministrul justiţiei, astfel, printr'o prostie, se demască. Era dela sine înţeles, că nu se perfectaseră aranjamentele gangsterilor şi nu fuseseră plătite cu anticipaţie şperţurile.

Am arătat în reportajul trecut, că s'au risipit atâţia bani în jurul acestei contrabande şi, totuş, la această dată încă erau riscuri, ca procesul să fie pierdut de contrabandişti. Dar, ceruseră statului român daune 200.000 lei pe zi, aşa că se mai puteau amâgi, că îşi pot recupera şperţurile plătite.

Agenţia de vapoare „STERIE DALLA", oricât de hrăpăreaţă ar fi fost, risca să plătească o mare parte din amendă.

Fără întârziere deci, şperţurile trebuiau plătite.

Sunt indicii, că şperţurile au fost plătite? Da, sunt.

CONTRABANDA DE DEVIZE

Suntem informaţi, peste oficialitatea lipsită de informaţii, că agenţia de vapoare „STERIE DALLA" poartă vina unei contrabande de devize.

Pot confirma aceasta d-nii inspector vamal MIELU IONESCU şi chestor ANTONESCU.

Când şi cum va fi ridicată
curba de sacrificiu la salarii şi pensii

Consiliul de miniştri a aprobat propunerile d-lui M. CANCICOV, ministrul finanţelor, autorizându-l totodată să întocmească decretele-legi pentru readucerea salariilor funcţionarilor statului la nivelul celor din 1932, cu începere dela 1 Decembrie 1937.

Astfel s'a hotărât, ca salariile funcţionarilor publici dela ministere, regii publice comerciale, case autonome, administraţii, direcţii şi case speciale, să fie plătite începând cu luna aceasta fără curba de 10% şi 12,50%.

Salariile, care au fost majorate după aplicarea reducerii din anul 1933, dacă în prezent sunt mai mari decât cele din 1932, rămân nemodificate, iar dacă sunt mai mici, vor fi mărite numai cu diferenţa.

La salariile din 1932 ale membrilor corpului didactic, se vor adăuga sumele acordate pentru cele două puncte de gradaţii pe baza legii de armonizare, iar la cele ale corpului eclesiastic se vor adăuga curbele excepţionale, care nu au fost aplicate celorlalţi funcţionari.

RIDICAREA CURBEI DE 6% ASUPRA PENSIILOR

Pensiile totale (bază şi scumpete) calculate conform jurnalului consiliului de miniştri nr. 555, din 16 Mai 1937, publicat în Monitorul Oficial nr. 117, din 24 Mai 1933, se sporesc începând dela 1 Decembrie 1937, cu 6%, pentru acoperirea reducerii operate prin suszisul jurnal.

După calculele ministerului de finanţe, toate aceste sporuri sunt de lei 302 milioane şi la pensii de lei 53 milioane, pentru exerciţiul bugetar în curs.

ARMONIZAREA SALARIILOR

Desigur, odată cu aceste hotărîri ale consiliului de miniştri, trebuie să se aplice şi mult discutata armonizare a salariilor.

După câte se pare, s'a uitat, că la întocmirea bugetului, s'au făcut unele modificări la categoriile oraşelor.

Aşa bunăoară, în tabloul pentru calcularea cotei de scumpete pe oraşe, publicat în Monitorul Oficial nr. 128, din 5 Iunie 1937, oraşul Constanţa a fost clasificat la categoria I şi, totuş sporul respectiv de salariu nu a fost nici până azi acordat funcţionarilor publici din Constanţa.

UN COMUNICAT AL MINISTERULUI DE FINANŢE

In legătură cu diferitele comentarii făcute cu privire la ridicarea curbei de sacrificiu la salarii şi pensii, ministerul finanţelor a dat următorul comunicat:

„Ştirile apărute în unele ziare, care afirmă, că pe cale de decrete legi s'ar urmări sporirea impozitelor existente sau aşezarea de noui impozite; deblocarea funcţiunilor civile prin reducerea termenului şi a vârstei cerute de actualele legiuiri pentru trecerea la pensie şi în fine, că s'ar studia o convertire a rentelor, sunt inexacte şi de domeniul fanteziei.

Aceste ştiri pornesc desigur din cercuri interesate, care cu rea credinţă încearcă să alarmeze opinia publică şi să creieze dificultăti cu caracter electoral.

Politica financiară şi bugetară caracterizată prin prudenţă în evaluarea veniturilor şi frânarea cheltuelilor, care a asigurat echilibrul bugetar, continuă, călăuzită fiind de aceiaşi grijă de a nu depăşi puterea de plată a contribuabilului şi de a spori încrederea în creditul statului".

Dela asociaţia solidară
a pensionarilor publici şi Uniunea Pensionarilor

Consiliile generale, ale asociaţiilor de mai sus, aduc la cunoştinţa tuturor pensionarilor că au depus la forurile conducătoare respective, în ziua de 19 Noembrie 1937, un MEMORIU, prin care s'a cerut înfăţuirea următoarelor:

1) armonizarea pensiilor, prin modificarea legii generale de pensii;

2) majorarea pensiilor, potrivit indicelui de scumpete şi

3) acordarea unei reprezentanţe în Parlament.

Consiliile generale ale asociaţiilor aduc la cunoştinţa tuturor pensionarilor că d. ministru al finanţelor a hotărât ca cu începere dela 1 Decembrie 1937, curbele depe salarii, de 10 şi 12 la sută să se suprime, ceiace conduce la majorarea salariilor funcţionarilor cu cotele de mai sus.

Consiliile generale în faţa acestui fapt, au hotărât ca — în spiritul legii şi al ordinei — să dea lupta pentru ca în măsura în care se măresc salariile, să se mărească şi pensiile.

Pentru aceasta, toţi pensionarii publici, din Bucureşti, sunt convocaţi la sediul asociaţiilor din Palatul funcţionarilor publici, Piaţa Victoriei, Sâmbătă 27 Noembrie 1937, ora 9 dimineaţa, spre a avea.

Producţia de fructe
din toamna anului acesta

Din datele provizorii culese de ministerul agriculturii şi domeniilor rezultă că recolta de fructe din toamna acestui an este următoarea:

In Basarabia: mere 6772 vagoane; pere 1925 vagoane; nuci 6826 vag. şi gutui 1217 vag.

In Bucovina: mere 4839 vagoane; pere 2630 vag.; nuci 525 vag.; gutui 5 jum. vagoane.

In Transilvania: mere 33312 vagoane; pere 8334 vag.; nuci 12469 vag.; gutui 806 vagoane.

In Moldova: mere 5007 vag.; pere 1647 vag.; nuci 6362 vag.; gutui 570 vagoane.

In Muntenia: mere 6312 vag.; pere 1328 vag.; nuci 6323 vag.; gutui 923 vagoane.

In Oltenia: mere 8036 vag.; pere 855 vag.; nuci 8816 vag.; gutui 657 vagoane.

In Dobrogea: mere 403 vag.; pere 120 vag.; nuci 665 vag.; gutui 64 vagoane.

In total avem o producţie de circa 60000 vag. mere, 16800 vag. pere, 42000 vag. nuci şi 4250 vag. gutui.

Diverse

D. prof. IONESCU-SISEŞTI, ministrul agriculturii şi domeniilor, a primit eri în audienţă pe reprezentanţii consiliului superior tehnic silvic şi o delegaţie a corpului silvic.

Cu această ocazie, d. prof. Ionescu Sisesti a fost informat despre situaţia silviculturii.

*

ASTĂZI, la ora 5 d. a.. se întruneşte la ministerul sănătăţii comisia superioară de igienă industrială şi salubritate edilitară.

*

D. dr. D. PAULIAN a fost ales membru corespondent al Academiei regale de medicină din Torino, în şedinţa dela 19 cor.

*

COMISIA de numiri şi înaintări dela ministerul agriculturii şi domeniilor s'a întrunit eri, sub preşedinţia d-lui Cicero Gorciu, secretar general.

*

D. prof. I. NISTOR, ministrul muncii, a lucrat eri cu d. av. P. Alexandrescu-Roman, secretar general al departamentului.

*

IN ŞEDINŢA de Marţi 30 Noembrie c. a Oficiului central pentru valorificarea grâului se va fixa prima de valorificare pe perioada de 10 Decembrie—10 Ianuarie 1938.

Şedinţa va fi prezidată de d. M. Negură, ministrul cooperaţiei.

*

CENTRALA cooperativelor a fost însărcinată să achiziţioneze 100 vagoane de vin de 11 grade.

In acest scop au fost trimişi mai mulţi inspectori ai instituţiei pentru a vizita regiunile viticole din ţară.

PRODUCŢIA vinicolă din anul acesta este de 60 mii vagoane.

Această producţie este inferioară celor din anii precedenţi, cari s'au ridicat la 75 mii vagoane.

*

IN CAPITALĂ s'au înregistrat eri: 223 cazuri de scarlatină, 8 de anghină difterică, 19 de paralizie infantilă, 1 de dezinterie, 1 de meningită şi 4 de cărbune.

*

D. MIHAIL GEORGEAN, inspector general în ministerul muncii, în vederea controlului lucrărilor comisiunilor de revizuire a supuşilor străini, a inspectat în cursul lunilor Septembrie şi Octombrie a. c. inspectoratele muncii Cluj, Sibiu, Oradea, Iaşi, Chişinău, Bacău, Brăila, Galaţi, Craiova, Ploeşti şi Braşov.

*

S'A APROBAT trecerea în patrimoniul ministerului muncii, sănătăţii şi ocrotirilor sociale (Casa sănătăţii) a tuturor terenurilor şi imobilelor cedate de comunele urbane şi rurale, prin deciziile consiliilor respective, sau din posesia acestora, pentru înfiinţarea de dispensarii, bănci populare sau orice alte instituţii sanitare, împreună cu toate fondurile ce posedă aceste instituţii.

*

IN ULTIMUL număr al săptămânalului „PODGORIA", de sub direcţia d-lui Victor Bianu, remarcăm o serie de articole scrise cu multă competenţă de apreciaţi cunoscători ai problemei viticulturii şi pomiculturii româneşti.

DIRECŢIUNEA GENERALA A MONOPOLULUI ALCOOLULUI

Biroul Depozitelor Judeţene

Publicaţiune

Se publică spre cunoştinţa generală că, în ziua de Joi, 9 Decembrie 1937, ora 10 a. m., în localul Direcţiunei Generale a Monopolului Alcoolului, din calea Victoriei No. 114, se va ţine o licitaţie publică, cu oferte închise şi sigilate, pentru procurarea a 250 kg. anethol din seminţe.

Licitaţia se va ţine în conformitate cu art. 88—110, inclusiv, din L. C. P., regulamentul Oficiului Central de Licitaţii şi normele publicate în Monitorul Oficial No. 127, din 4 Iunie 1931, paginele 5014—5022.

Toate persoanele cari vor lua parte la licitaţie, vor depune numai oferte în conformitate cu caietul de sarcini, care poate fi văzut zilnic, între orele 12—13 jum., la Direcţiunea Generală a Monopolului Alcoolului, Biroul Depozitelor Judeţene.

Deasemenea, se aduce la cunoştinţă că, garanţia de 5% din valoarea furniturei oferite, se va depune, în mod obligatoriu, în recipisa Cassei de Depuneri.

Economie...

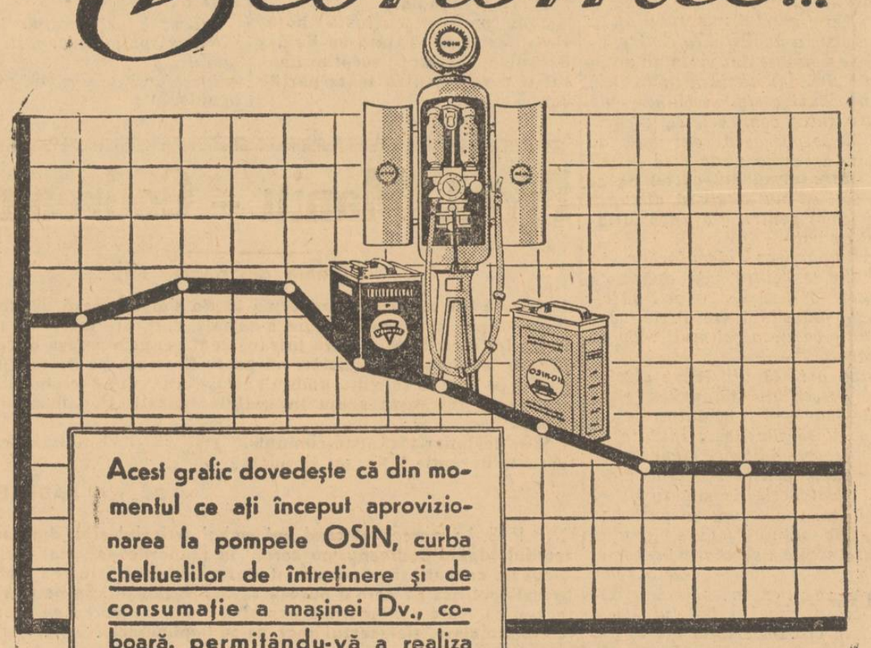

Acest grafic dovedeşte că din momentul ce aţi început aprovizionarea la pompele OSIN, curba cheltuelilor de întreţinere şi de consumaţie a maşinei Dv., coboară, permiţându-vă a realiza economii apreciabile.

Aceste produse sunt fabricate de cele mai mari şi mai bine utilate întreprinderi petrolifere din ţară, STEAUA ROMÂNĂ, ASTRA ROMÂNĂ, ROMÂNO-AMERICANĂ şi CONCORDIA.

Prin întrebuinţarea lor, realizaţi întreţinerea perfectă a maşinei şi mai mulţi kilometri, fără nici un spor de preţ.

● BENZINA OSIN
carburantul ideal al motoarelor normale.

● BENZINA FULGER cu ETHYL
carburantul motoarelor supracomprimate.

● OSIN-OIL şi VEGA-OIL,
Uleiurile româneşti de calitate superioară.

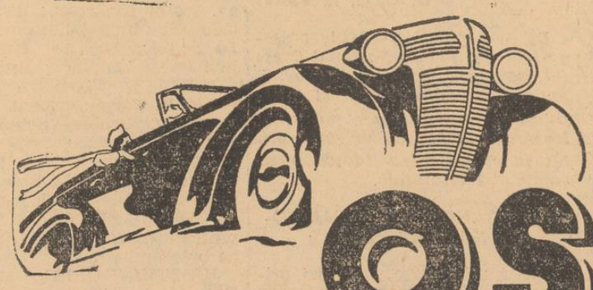

Alimentaţi-vă cu Benzină şi Ulei numai la STAŢIUNILE OSIN

VIZITAŢI! CROITORIA ROMANEASCĂ CIVILĂ ŞI MILITARĂ
I. OLTEANU
B-dul Elisabeta No. 10, et. I, BUCUREŞTI, I
Telefon 5.08.?4

Technica Generală. Inginer Gheorghe Creţu
Bucureşti, str. Regală 16-18 Telefon 3.25-04
Intreprinderi mecanice, electrice, sanitare şi de încălziri centrale, Radio, depozit de maşini şi materiale electrice
Cu preturi convenabile

UN REZULTAT REPEDE şi DURABIL
REUMATISM
O nouă descoperire
Posed un simplu însă minunat remediu contra Reumatismului, Nevritei şi maladiile aciditătii.
Nu este vorba nici de o drogă nici de un medicament, ci de o plantă numită HERVEA.
Cu mica sa foaie se face o băutură, ce se prepară şi se bea ca ceaiul obişnuit. Nici o plictiseală, nici o greutate, îl preparaţi acasă; uşurarea se resimte imediat şi devine din zi în zi mai evidentă.

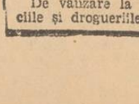

Sute de persoane din toate clasele societătii au obţinut dela acest remediu o ameliorare durabilă şi mi-au trimis scrisori lăudând această minunată mică plantă.
Luaţi o ceaşcă de HERVEA în fiecare dimineaţă şi vă veţi simţi o altă fiinţă. Motivul este că ea elimină otrăvurile produse de către acidul uric şi previne noui îngrămădiri de alte depozite acide în organism.
Trimiteţi pur şi simplu numele Dv. şi adresa exactă şi veţi primi prin poştă în mod gratuit o cantitate suficientă pentru o încercare. Dacă simţiţi o ameliorare vi se va trimite o nouă cantitate cu preţ modest. Pot spune după experienţa mea personală, că produsul este extrem de eficace contra reumatismului şi maladiilor conexe şi ceace el a făcut pentru mine în câteva săptămâni, trebue să facă şi pentru Dv.

REFUZAŢI CONTRAFACERILE
In interesul consumatorilor ceaiului Hervea, rugăm a refuza orice ambalaj care nu poartă numele:
HERVEA
Marcă înregistrată
Singurele cari sunt veritabile
Dacă voiţi să-l încercaţi în mod serios.
Scrieţi la: Serviciul Hervea, Str. Sf. Ionică 3, Bucureşti.
De vânzare la toate farmaciile şi droguriile din ţară.

Pe urmele Iudei

E jidoafcă, sau nu e?

Primim din partea unui ocazional informator, o reclamaţiune împotriva d-nei medic la şcoala primară de fete nr. 28 din str. Elefterescu.

E vorba de doctora jidoafcă GHELBRUCH zisă şi Voinescu, care a fost numită în postul de medic al acestei şcoale, cu un salariu de nu mai puţin decât 9.800 lei.

E curios faptul că numirea aceasta nu e deloc înregistrată, în vreun registru al ministerului educaţiei naţionale.

Dece s'a ferit d-na Ghelbruch de a nu fi trecută în registrele ministerului şi s'a mulţumit pe subt mână, vom spune-o altădată.

D-na Ghelbruch se mulţumeşte doar să-şi încaseze lunar... modestul salariu.

Activitatea medicală a d-sale este nulă, iar ca o supremă ofensă, când păşeşte pragul şcoalei, d-na Ghelbruch îşi laudă naţia spurcată şi caută să infecteze sufletele tinere ale copilor, cu cele mai absurde şi criminale teorii antirasiste.

Este surprinzător apoi faptul să d-na Cameniţă, directoarea acestei şcoli, pe care noi o cunoaştem ca bună româncă şi adevărată mamă cu dragoste de copii, tolerează încă în atitudinea-i jicnitoare de neam, pe d-na Ghelbruch şi n'a sesizat până acum ministerul educaţiei naţionale, spre a se lua măsuri.

Cerem să fie îndepărtată numai decât această d-nă medic, cel puţin din grija pentru sufletele plăpânde pe care doctora Ghelbruch — am dori să ne probeze cu acte că nu e jidancă — vrea să le sugrume deabinelea.

Până la o severă anchetă, pe care i-o cerem imediat ministerului educaţiei, ne luăm obligaţiunea să scoatem la lumină pe adevăraţii responsabili în această afacere.

Profanarea noilor lăcaşuri sfinte din Cernăuţi

CERNAUŢI, 25. — Prin osârdia şi munca Inaltului nostru chiriarh P. S. Mitropolit Visarion Puiu, s'au ridicat în Bucovina până în prezent numeroase Biserici cari în curând vor fi complect amenajate şi puse la dispoziţia drept credincioşilor creştini.

Păcat numai că şi aceste lăcaşuri sfinte, clădite spre mărirea credinţei noastre, sunt în pericol de a fi profanate de străini. Inevitabilul Iuda e prezent şi aici, Facem această reflecţie fiindcă ne gândim la instalaţiile electrice cari urmează să fie puse la punct sau complectate în Bisericile renovate şi cele nou clădite. Până acum nu de mult, la noi la Cernăuţi, nu exista nici un birou electrotehnic pentru instalaţiuni electrice. Astăzi, mulţumită curajului unui tânăr inginer român Victor Tarangul, care şi-a făcut studiile de specialitate în Germania, avem şi noi Românii unicul birou de acest fel instalat în str. General Zadic nr. 3. Nu facem o apologie de altfel bine meritată a curajosului inginer Tarangul, care cu atâtea sforţări şi sacrificii şi-a instalat biroul înfruntând concurenţa înăbuşitoare a jidanilor, ci vrem pur şi simplu să ne îndeplinim misiunea noastră de a sprijini românismul, atrăgând binevoitor atenţia I. P. S. Sale Mitropolitului Visarion Puiu, că se găseşte în Cernăuţi şi un inginer român care merită să fie preferat în locul inginerilor electrotehnici jidani: Pesate sau Meisler. Din informaţiile pe care le deţinem, aceşti jidovi vor cu tot dinadinsul să acapareze pentru ei instalaţia electrică din Bisericile creştine, profanându-le astfel spre indignarea noastră a Românilor. Inginerul Victor Tarangul va putea fără îndoială îndeplini aceleaşi lucrări cu mai mult succes, date fiind atât studiile sale de specialitate cât şi instalaţiile de care dispune. Nu ne îndoim că I. P. S. Sa Mitropolitul Visarion va împiedica intrarea în Biserici a electricienilor jidani spre a nu le profana, îndeplinind astfel şi un act de creştinească datorie. Cât despre inginerul Victor Tarangul îl felicităm pentru curajul său de a ţine piept jidovilor şi îi dorim ca întreprinderea sa nou născută să promoveze spre afirmarea şi folosul Românilor.

Intâmplări din Capitală

Sărind din tramvai, elevul Mircea D. Ştefan, din str. Ştefan ce Mare 105, a fost lovit de maşina 4428 B. Vina accidentului o poartă victima.

*

O autocamionetă a pirotehniei armatei, condusă de şoferul Gh. Popa a lovit pe calea Rahovei, sfărâmând-o, o căruţă care mergea în afară de oraş.

Ion Tudor Vască, care se afla în căruţă, a fost omorât.

Un sat fără şcoală şi fără Dumnezeu

— „Grija" unui primar ungur de gospodăria comunei şi „patriotismul" d-sale. Cum i se fură, neamului românesc, abecedarul şi credinţa —

Pe o hârtie, îmbâcsită cu grijă în patru, un frate învăţător de dincolo, plânge, în slovă de jele, toată desnădejdea şi întreg necazul unui sat de români şi creştini.

Hârtia aceasta, la care mă uit acum şi mă întreb cum de-a putut ajunge până la redacţia noastră, aduce cu ea toate gemetele înăbuşite ale unor martiri, pe cari acelaş ungur, îi trage şi acum pe roata iredentismului şi urei.

Ce-or fi însemnând aceste grozave ispăşiri, pe care neamul nostru e dator ca să le dea tribut, după atâţia ani dela Unire, maghiarului, e dator să răspundă guvernul liberal, care crede de a sa datorinţă, ca într'un sat românesc în întregime, să pună primar un ungur.

ACESTA ESTE...

începutul cărţii de chinuri şi batjocore, scrisă desigur pe filele celei mai dureroase triste!i, pe care satul Sita-Buzău-Ciumernec din judeţul Braşov le-a trăit în ultimul timp.

Cisma unui Ianoş oarecare, a sugrumat şi sugrumă încă, brutal, grumazul a nu mai puţin de patru cătune româneşti.

Şi în anul acesta de prelungit huzur, când d. dr. C. Angelescu nu mai este numit decât ministrul şcolilor, iar d. Victor Iamandi salvatorul Bisericii, satul Ciumernec n'are şcoală şi nici Dumnezeu.

RUINA...

roade nemîlos un fel de şopron, clădit din bârne putrede, roade din pereţii prin care îşi suflă iarna viscolul. Şopronul se chiamă şcoală, numai fiindcă scrie aşa pe o tablă spânzurată afară, deoarece după umezeala care înghiaţă înăuntru o grămadă de trupuri pirpirii şi după ciupercile care cresc atât de bine pe pereţii „clasei", s'ar putea numi un fel de locuinţă a morţilor.

Şcoala din Ciumernec a însemnat doar o afacere murdară în care au fost speculate până şi sudorile ţăranilor, pe care ei înţeleseseră să le dea cu singura şi suprema lor dărnicie, pentru lucrul de bine.

Şi şcoala stă acum gata să se dărâme, chiar în prag de iarnă, peste o gloată de micuţi, trudnici ai abecedarului.

Revizoratul şi inspectoratul local, deşi ştiu situaţia, în toată limpedea ei durere, tac. Strigătul învăţătorului din Ciumernec se ridică însă ca o neagră rugăciune: „Daţi-ne şcoală. Se îmbolnăvesc copiii şi mor. Nu vă e frică de blesteme?!"

SA FIE DAT AFARA

ungurul care e şi primar şi casier şi secretar la patru comune deodată. SA FIE DAT AFARA satrapul care mănâncă banii comitetului şcolar, realizaţi din cota de 14 la sută.

SA FIE DAT AFARA Ianoşul acesta iredentist, care sugrumă orice manifestare de românism şi vrea să ni se stingă naţia.

SA FIE DAT AFARA unguroiul venetic care a sprijinit ca toate sectele să pătrundă şi să sfâşie tihna creştină, prin propovăduirea tuturor desbinărilor, împiedicând totodată ca gândul de înălţare a unui sfânt locaş să fie prefăcut în faptă.

UN SAT INTREG....

SE ROAGA ACUM DE DOI MINIŞTRI, CA SA-I DEA ŞCOALA ŞI PE DUMNEZEU!

Gh. C.

Scandalul din baroul de Cernăuţi, continuă

CERNAUŢI, 25. — E a treia oară de când luăm în discuţie chestiunea baroului din Bucovina semnalând debandada ce se petrece aci dela o vreme. Am vorbit pe rând despre demisia d-lui prof. univ. dr. C. Rădulescu din funcţia de decan, arătând lupta care se duce cu multă tenacitate în vederea noilor alegeri pentru această demnitate şi am insistat deasemenea asupra locţiitorului d-sale, a prodecanului Paul Katz. Eternul Paul Katz, acest tip care, spre batjocora avocaţilor din Bucovina, gireză până la apropiatele alegeri postul de decan.

Nu ne-am fi sesizat de acest fapt şi poate că nu i-am fi acordat astfel de rânduri d-lui prodecan Paul Katz, dacă n'ar fi intervenit unele împrejurări cari ne-au dat ocazia să-l admirăm în toată splendoarea nulităţii sale.

UN BALBAIT

Zilele trecute a avut loc la palatul de justiţie, în prezenţa unei numeroase asistenţe, precum şi a magistraţilor noştri, solemnitatea depunerii jurământului noilor avansaţi, d-nii preşedinte de Curte, BRUMA şi consilier GEORGE PANU.

Cu această ocazie s'au ţinut multe discursuri pentru elogierea binemeritată a distinşilor magistraţi. D. Paul Katz ia cuvântul în numele baroului şi încearcă să vorbească. A încercat numai, fiindcă de vorbit n'a reuşit să vorbească; ci a reuşit să se facă de râs atât pe sine cât şi pe avocaţii pe cari îi reprezintă. Este un avocat obscur, incapabil să susţină o pledoarie la bară. Al doilea fapt care ne revoltă şi pentru care scriem aceste rânduri este că d. Paul Katz nu ştie românește. A îngâimat câteva cuvinte cari voiau să pară nişte felicitări la adresa magistraţilor avansaţi.

Avocaţii conştienţi (nu cei cari l-au ales), au părăsit sala sau au început să murmure în semn de protest faţă de batjocora care se răsfrânge din plin şi asupra lor.

Un spectacol similar pe care l-am avut chiar azi este acela oferit de primirea d-lui ministru Ion I. Nistor, când d. Paul Katz a terfelit pentru a doua oară demnitatea baroului din Bucovina şi a avocaţilor. Bâlbâita tipul de parcă îl apucase un atac de epilepsie şi ca urmă credem că nici el singur n'a ştiut ce-a spus sau ce-a vrut să spue. Ne revoltă acest scandal fiindcă avocaţii nu şi-au dat seama pe cine aleg şi ne bucura în acelaş timp că în vederea proximelor alegeri vor ţine minte deplorabilele spectacole oferite cu preţul demnităţii lor terfelite în noroiu de d. Paul Katz.

Greşala comisă fiind pe cale să ia sfârşit prin noile alegeri, sperăm că va avea darul să le trezească avocaţilor simţul demnităţii atât de necesar pentru promovarea propriilor lor interese, însă până atunci dacă va mai fi ocazia ca baroul să fie reprezentat pe undeva pela lumina zilei, ne adresăm consiliului cerându-i să delege pe unul dintre consilieri spre a repara cel puţin în parte ceiace a stricat cu atâta inconştienţă d. Paul Katz, tipul care deşi recunoaşte că e incapabil, totuş ţine morţiş să se afişeze numai pentru a nu renunţa la un titlu de glorie.

Dela Cercul cultural

Oltul

Intelectualii din jud. Olt, au constituit în Capitală un cerc cultural şi sportiv în care sunt admise persoanele originare din acest judeţ indiferent de situaţia lor socială.

Cercul, în afară de latura culturală şi sportivă va activa pentru crearea unui cămin studenţesc şi lucrări de interes obştesc în jud. Olt

Din comitetul de conducere fac parte d-nii: general Jitianu, pr. Gh. Georgescu, pr. Florian Ciurescu. maior Florin Rădulescu. dr. Teodoreanu. dr. Comănescu, avocat Diaconu, Ion Udriste-Olt. T. Niculescu. Nitulescu, Virgil Tănăsescu, Ion Zahalca. avocat Lămbescu, avocat Mircea Popescu, Bărcănescu. d-ra Bălăşoiu ş. a.

Prima şedinţă de comitet se ţine Vineri, 26 Noembrie. orele 20, la sediul Asociaţiei turistice A. D. M. I. R., palatul primăriei de Galben, piata Amzei, pasagiul A nr. 5.

PALATUL JUSTIŢIEI

PENTRU PAMANT

D. procuror Bălăcescu a dat rechizitoriu introductiv şi a trimis cabinetului VII instrucţie pentru cercetări, sub stare de arest, pe Gh. Ciocoveanu, din com. Progresul, Ilfov. Acesta, pentru a-şi însuşi o bucată de pământ a consăteanului lui M. Turcitu, a luat pe altcineva, al cărui nume nu vrea să-l declare, şi prezentându-se cu el la tribunalul de notariat, a autentificat actul de vânzare şi... a intrat la arest.

ABUZ DE INCREDERE

Am scris la timp că Emanuel Eremiaş (?) — care, în calitate de vânzător de bilete de loterie la Banca comercială de credit din Cluj, pentru a fi sigur de câştig, şi-a însuşit din vânzarea lozurilor aproape 500.000 lei—a fost arestat la Cabinetul V Instrucţie în faţa căruia s'au început cercetările necesare. Ieri s'a produs, din partea reclamantei, o tranzacţie intervenită între ea şi Emanuel prin care, în schimbul unei sume de 400.000, declară reclamanta că nu mai are nici o pretenţie împotriva acuzatului. In consecinţă Cabinetul a dispus punerea în libertate a arestatului şi a dispus trimiterea dosarului la Parchet pentru încetarea urmăririi.

Am arătat şi cu altă ocazie că noua dispoziţie a codului penal prin care se permite închiderea dosarului în caz de îndestulare a reclamantului produce inconveniente în unele spete. Sunt situaţii în cari inculpatul, neştiind strâns cu uşa cum a fost Eremiaş din cauza arestării, rezistă primei condamnări pe care o amână cât mai mult posibil, rezistă şi instanţei a doua cu termenele ei mai lungi şi apoi când crede că a trecut destul timp de când a ţinut pe reclamant sub presiune, după ce banii însuşiţi prin abuz de încredere şi-au produs dobânzi care, capitalizate fiind, ajung să întreacă suma iniţială, când vede că se apropie termenul ultim, ajunge fie la o tranzacţie pe care reclamantul, sătul de atâta aşteptare, o primeşte bucuros, fie că depune banii pe care reclamantul trebuie să-i ridice după alte aşteptări mai mici.

Lacuna aceasta va trebui umplută de o jurisprudenţă în această materie.

CEL MAI BUN CUPLU DE DANS AL FRANŢEI

MARIETTA and RUDY D'AIX
DELA
FRENCH CASINO din NEW-YORK
Debutează in fiecare seară
„ATLANTIS"
STR. ACADEMIEI 37

Informaţiuni

❖ CIRC. 27 a Frontului Românesc a ţinut şedinţa săptămânală Miercuri 24 XI a. c. sub preşedinţia d-lui M. Ionescu.

D. profesor Ionaşcu a desvoltat doctrina Frontului Românesc.

❖ *D. V. P. SASSU, ministrul justiţiei, a primit eri pe d. Virgil Madgearu.*

Audienţa se pune în legătură cu alegerile generale.

❖ FRONTUL Românesc circ. 15-a ţine adunarea generală astăzi 26 Noembrie ora 8.30 seara la sediul său din calea Călăraşi 192.

Va lua parte preşedintele curlorii av. Traian Martinescu şi alţi fruntaşi ai mişcării.

❖ *CONSILIUL inspectorilor generali ai învăţământului primar s'a întrunit ieri dimineaţă la ministerul educaţiei naţionale şi a lucrat la avansarea învăţătorilor la gr. I şi rectificări de vechime.*

❖ IN PREZENŢA d-lui prof. dr. C. ANGELESCU, ministrul educaţiei naţionale, s'a inaugurat ieri la amiază, gimnaziul industrial înfiinţat în comuna Fierbinţi-Ilfov.

❖ MAINE Vineri, 26 crt., ora 6 seara Frăţia „Patriarhul Miron" şi alţi buni creştini, vor lua parte la rugăciunea comună a privighetii în Biserica Sf. Dumitru din str. Carol.

❖ IMPLININDU-SE 7 ani dela moartea generalului de divizie AL. MARGINEANU, eroul dela Mărăşti şi fondatorul soc. „Mărăşti", se va face de către sicietatea „Mărăşti" un parastas în ziua de Duminică 28 Noembrie a. c., ora 11, în Biserica Mihai Vodă din Capitală.

Prietenii şi camarazii săi luptători dela Mărăşti, sunt invitaţi a lua parte la această pioasă solemnitate.

❖ LA 28 NOEMBRIE, orele 11 dimineaţa, în Palatul Academiei de Arhitectură, din strada Biserica Enei nr. 3, va avea loc inaugurarea expoziţiei de pictură murală a d-nei OLGA GRECEANU. Expoziţia va rămâne deschisă până la 12 Decembrie 1937.

❖ IN CURAND va lua fiinţă, în comuna Poiana-Câmpina un Cămin cultural sub auspiciile frăţiei ortodoxe „Patriarhul Miron".

Căminul va purta numele *„Patriarhul Miron"* şi va fi pus sub conducerea preotului D. POPESCU, din a cărui iniţiativă va lua fiinţă.

❖ COMUNITATEA ortodoxă albaneză din Bucureşti roagă pe Albanezii din Capitală şi pe prietenii Albaniei să ia parte la slujba religioasă ce va avea loc la Biserica albaneză, Duminică 28 Noembrie, ora 9 dim., cu ocazia împlinirei a unui sfert de veac dela proclamarea independenţei Albaniei.

❖ BAZARUL Asoc. „Amicele Tinerelor Fete", va fi deschis în zilele de 2, 3, 4 Decembrie la Tot. electric, calea Victoriei 50. Vor fi expuse spre vânzare Setturi, feţe de masă brodate, lengerie de pat pentru copii, parfumerie, liqueruri, diverse. Aperitive 11-2.

❖ **MITICA BUDURESCU, unicul specialist în pantaloni de călărie, str. Franklin 16, etaj 2, telef. 4.28.99.**

APĂRAŢI-VĂ

Combateţi şi preveniţi bolile desintoxicând organismul cu

SIROPUL PAGLIANO

sau cu prafurile şi caşetele Prof. GIROLAMO PAGLIANO

Florenţa

CAŞETELE cu praful dozat din acest purgativ renumit sunt forma cea mai practică şi modernă a unui astfel de preparat.

Se iau uşor, nu deranjează deloc, au efect rapid şi sunt de preferat pentru

CURA DEPURATIVA A SANGELUI ŞI A INTESTINELOR

Diabeticii pot întrebuinţa PRAFUL şi CAŞETELE PAGLIANO fără nici un risc.

La farmacii şi droguerii

INTREPRINDERILE GRIGORE ALEXANDRESCU S.A.

FABRICI DE PIELĂRIE ŞI INCĂLŢĂMINTE
Intemeiate in anul 1888

vând produsele lor de încălţăminte pentru bărbaţi, dame şi copii numai cu marca înregistrată

Gralex
întreprinderile Grigore Alexandrescu

la magazinele din Bucureşti: Str. Oituz 19. Şepcari 18, Cal. Moşilor 323 şi Bul. Regele Ferdinand 21. Provincie: Constanta, Str. Ştefan cel Mare 27 şi Topoloveni.

★ PRETURI ORIGINALE DE FABRICĂ ★

Contra: **Durerilor Reumatice** **Togal** Tablete Contra: **Gripei Răcelei Nevralgiilor**

LA FARMACII şi DROGUERII PRODUS ELVEŢIAN.

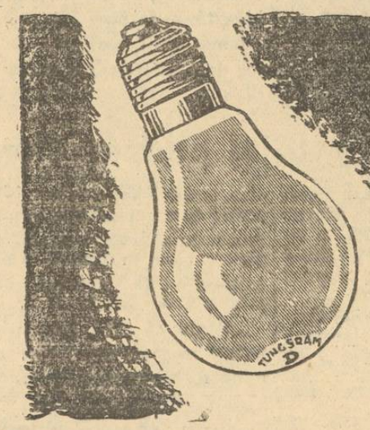

Becul **Tungsram D** cu filament în dublă spirală
înseamnă lumină mult mai bună şi mult mai eftină!

ULTIMA ORĂ

O mare greşală politică

„Pactul de neagresiune" dintre partidul naţional-ţărănesc şi mişcarea legionară. Poziţiile false ale celor două partide faţă cu acordul încheiat

D. Iuliu Maniu a făcut ieri reprezentanţilor presei o serie de declaraţii, privitoare la atitudinea pe care partidul naţional-ţărănesc înţelege să o adopte sub şefia d-sale, faţă de o serie de măsuri ale guvernului cari contravin dispoziţiilor constituţionale şi intereselor generale ale ţării.

Nu putem decât să subscriem aceste declaraţii ale d-lui Maniu, fiindcă ele sunt în adevăr pe linia marilor interese ale statului nostru.

Suntem hotărît împotriva stărilor excepţionale cari prelungite la infinit, slăbesc autoritatea constituită; împotriva guvernării prin decrete legi şi pentru asigurarea libertăţii alegerilor, prin suspendarea cenzurii şi stării de asediu cel puţin pe timpul efectuării lor.

Se pare însă că d. Maniu a prevenit cu câteva ore hotărîrile guvernului care, tot ieri, printr'un jurnal al consiliului de miniştrii, a decis o serie de măsuri în vederea asigurării libertăţii alegerilor, suspendând starea de asediu pe timpul efectuării lor.

Nu ne-a spus însă nimic d. Iuliu Maniu despre ceiace s'a schimbat şi se va schimba în partidul naţional-ţărănesc sub conducerea d-sale. Şi aceasta e problema care se cere lămurită mai cu osebire, pentru a cunoaşte şi ţara noua acţiune programatică a partidului naţional-ţărănesc.

„Pactul de neagresiune" electorală

Spre uimirea întregii opinii publice româneşti, un comunicat semnat de d-nii Corneliu Codreanu şeful mişcării legionare, Iuliu Maniu preşedintele partidului naţional-ţărănesc şi Gh. Brătianu preşedintele partidului naţional-liberal, anunţă încheerea unui pact de neagresiune între aceste trei partide, pe timpul alegerilor şi al campaniei electorale.

D. IULIU MANIU

Mărturisim că acordul acesta ne-a surprins mai mult decât orice altă inadvertenţă politică. Fiindcă el apare monstruos când ne gândim la împerecherea aproape imposibilă a două partide politice cari se exclud prin ideologia lor programatică, nu dela o colaborare dar dela orice acţiune politică paralelă.

D. Iuliu Maniu prin demersul făcut pe lângă şeful mişcării legionare, desminte şi înfierează în acelaş timp, toată acţiunea din trecut a partidului naţional-ţărănesc, care printr'o luptă ce n'a cunoscut alegerea mijloacelor, **socotea mişcarea legionară drept o acţiune „extremistă", „de aventură" şi „primejdioasă ordinei constituite", punând sub acuzare pe toţi aceia ce cutezau să le ia apărarea.** Noi ştim mai bine decât

D. CORNELIU Z. CODREANU

oricine fulgerile ce ne-am atras în toate împrejurările dela partidul naţional-ţărănesc, fiindcă am considerat mişcarea legionară ca un răsunet legitim al justelor revendicări naţionaliste şi am cerut întotdeauna să fie lăsată să se desvolte legal şi în cadrul ordinei constituite.

Firește, suntem bucuroşi să constatăm că partidul naţional-ţărănesc recunoaşte astăzi greşala din trecut şi declară public, prin demersul făcut pe lângă şeful mişcării legionare şi prin acordul încheiat cu aceasta, că partidul Totul pentru ţară nu reprezintă o primejdie pentru ordinea constituită cum spuneau mai înainte şi că deci este o organizaţie politică firească şi necesară — aşa cum am spus noi întotdeauna — cu care se poate încheia un acord politic chiar de către ultrademocratul partid naţional-ţărănesc.

Cum rămâne însă cu principiile democratice naţional-ţărăniste, când acest partid se întovărăşeşte cu o mişcare ce s'a declarat încă dela început adversară principiului democratic şi deci a ordinei constituţionale de astăzi pe care se jură să o apere atât de constituţionalistul domn Iuliu Maniu?

Iată întrebările pe cari le adresează d-lui Iuliu Maniu şi partidului naţional - ţărănesc, democraţia românească.

Poziţia partidului „Totul pentru Ţară"

Pe noi însă ne bucură faptul de a vedea partidul naţional-ţărănesc abdicând dela principiile primejdioase ale unei democraţii ce se întindea la stânga până în apele comuniste, dela cari îşi trăgea unele izvoare programatice. Şi evident, puţin ne pasă că acest partid va începe să se destrame sub presiunea ramurii lui stângi, care nu va permite această bruscă întoarcere de front. Ba, chiar ne este foarte pe plac această situaţie.

Acolo unde însă nu putem să ne împăcăm cu faimosul „pact de neagresiune" este când trebue să considerăm poziţia mişcării legionare faţă cu acest acord.

Fiindcă nu putem pricepe cum s'a putut angaja mişcarea legionară să apere voturile d-lor Madgearu, Lupu, Armand Călinescu şi ale celorlalţi corifei naţional-ţărănişti, cari s'au ridicat de atâtea ori în parlament împotriva mişcării legionare, cari au înfierat actul prezenţei unor miniştrii străini la înmormântarea eroilor Moţa şi Marin dela tribuna Camerii şi cari n'au pierdut nici un prilej de a denigra mişcarea legionară.

Cum să apere legionarii voturile unui partid în cârdăşie cu jidanii şi cu comuniştii, un partid împotriva căruia au dus cea mai violentă luptă pentru a-l împiedeca de a veni la guvern, un partid care este la polul opus al ideologiei legionare?

Iată ceiace nu putem pricepe, iată ceiace ne doare să constatăm!

Fiindcă acordul, acesta este. Textul o grăeşte clar:

„Se încheie între partidele subsemnate o înţelegere cu scopul de a apăra libertatea şi a asigura corectitudinea alegerilor. Aceste partide încheie pentru timpul alegerilor actuale în vederea scopului propus un pact de neagresiune. Pactul de neagresiune înseamnă înconjurarea actelor şi limbajului de violenţă şi de denigrare; dar nu împiedică afirmarea ideologiei proprii şi discuţia de bună credinţă".

Consecinţa acestui act odios

Aşa dar mişcarea legionară se angajează să apere libertatea tuturor jidanilor ce vor merge să dea votul lor naţional-ţărăniştilor, ca şi pe aceea a adepţilor mişcării comuniste ce merg tot pentru acest partid la urnă. Se mai angajează să înconjoare actele şi limbajul de violenţă şi demigrare împotriva partidului naţional-ţărănesc, apărătorul ultrademocraţiei, al jidanilor şi comuniştilor şi să nu împiedice afirmarea ideologiei d-lui dr. N. Lupu şi comparşilor comunisto-judei.

Mărturisim că dacă n'am fi citit cu ochii noştri comunicatul semnat de d. Corneliu Zelea Codreanu, n'am fi crezut nici în ruptul capului într'o asemenea posibilitate. Şi iată, nu ne putem reveni din uimire.

Toată platforma morală a mişcării legionare de până acum, se năruie odată cu acest pact odios.

Nu se putea concepe greşala politică mai mare decât aceasta.

Petru Bănescu

Shanghai-ul ameninţat de foamete

Venirea iernii face să crească numărul morţilor printre nenorociţii flămânzi şi goi

Shanghai, 26 (Rador). — Pustiit în bună măsură de război, Shanghai-ul este acum ameninţat de foamete.

Un membru al consiliului municipal a afirmat astăzi reprezentantului agenţiei Reuter că proviziile nu mai ajung decât pentru trei zile. Sunt temeri serioase de turburări. Incidentul de ieri din faţa unui depozit de orez arată că ar putea să se întâmple pe o scară întinsă în cazul când autorităţile militare japoneze nu vor permite ţăranilor chinezi refugiaţi în Shanghai, să se întoarcă la ogoarele lor.

Depozitele de orez asaltate de populaţia flămândă

Actualmente, alimentele nu sosesc decât prin puţine vase de coastă, care nici pe departe nu pot face faţă nevoilor marelui oraş. In faţa prăvăliilor de orez fac coadă mii de oameni. Camioanele care aduc orezul din port la depozitele de desfacere au trebuit să fie puse sub escortă militară, deoarece erau oprite şi jefuite de populaţia flămândă.

Aprovizionarea se face cu atât mai greu, cu cât actualmente se găsesc în Shanghai peste un milion de refugiaţi. Venirea iernii face să crească numărul morţilor printre aceşti nenorociţi flămânzi şi goi.

PESTE O SUTA DE AVIOANE SOVIETICE SOSITE IN CHINA

Shanghai, 26 (Rador). — Aviaţia japoneză a desfăşurat ieri o deosebită activitate contra trupelor chineze cari se retrag dela Usih spre noi linii de rezistenţă.

Purtătorul de cuvânt al armatei japoneze afirmă că numărul avioanelor chineze sporeşte în loc să scadă cu toate că aviaţia şi artileria japoneză distrug în fiecare zi numeroase avioane chineze. In consecinţă, precizează el, este de presupus că avioanele sovietice cari au sosit de curând în China trec de o sută.

Oraşul Canton şi aeroportul din Nanking au fost din nou bombardate azi dimineaţă.

Grave inundaţii în Siria

Mii de persoane au rămas fără adăpost

BEYROUTH, 26 (Rador). — **In regiunea Deirezzor din Siria s'au produs grave inundaţii.**

Trenurile nu mai pot circula pe linia Taurus-Bagdad, între Rasalien şi Telkhalat.

Numeroase sate au fost inundate. Mii de persoane au rămas fără adăpost.

Aniversarea independenţei Albaniei

Un important discurs al Regelui Ahmed Zogu

Tirana, 26 (Rador). — **Cu prilejul celei de a 25-a aniversări a independenţii Albaniei, Regele Ahmed Zogu a rostit un discurs la postul de radio în cursul căruia s'a adresat în special tineretului albanez, care în scurt timp va fi organizat de stat.**

Regele Ahmed Zogu a spus între altele:

„Cred cu tărie că vicisitudinile prin care am trecut dela proclamarea independenţii noastre au contribuit la întărirea conştiinţei noastre naţionale, unindu-ne strâns în jurul a trei elemente de bază ale naţionalităţii noastre: rasa, limba şi patria liberă şi indivizibilă. Sper că recentele reforme aplicate dela începutul acestui an în domeniile economic, financiar, administrativ, social şi militar vor da un nou imbold mersului naţiunei noastre spre progres".

Seara, Regele Ahmed Zogu a oferit la castelul regal o recepţie de gală, la care au participat demnitarii statului, fruntaşii consiliului comunal al capitalei, reprezentanţii armatei, membrii corpului diplomatic, ataşaţii militari, delegaţii diferitelor organizaţii patriotice, etc.

Pericolul unui război european

va putea fi înlăturat

New-York, 26 (Rador). — *D. Bingham, ambasadorul Statelor Unite la Londra a făcut declaraţii reprezentanţilor presei, arătând că, după părerea sa, pericolul unui alt război european va putea să fie complect înlăturat.*

Există un fel de criză cronică în Europa, a afirmat d-sa, dar întrucât ostilităţile n'au isbucnit, este locul să credem că în cele din urmă războiul va putea fi complect evitat.

Elveţia se va pronunţa printr'un plebiscit asupra interzicerii francmasoneriei

Duminică se hotărăşte soarta tuturor „societăţilor secrete"

BERNA, 26 (Rador). — Duminică 28 Noembrie, poporul elveţian va fi chemat să se pronunţe asupra chestiunii dacă, în viitor, francmasoneria şi celelalte organizaţii similare, aşa zisele „societăţi secrete", vor fi interzise în Elveţia. Se acordă cea mai mare importanţă acestui plebiscit întrucât acceptarea interzicerii şi înscrierea în Constituţie a unei dispoziţii corespunzătoare, ar însemna o atingere a dreptului de asociere.

SE CONTINUA ACŢIUNEA INCEPUTA IN 1934

In 1934, mişcarea frontiştilor a isbutit să strângă numărul de iscăliturі necesare pentru a cere modificarea unui articol din constituţie, şi anume a celuia privitor la asocieri, în sensul interzicerii în Elveţia a societăţilor şi lojilor francmasone şi a celorlalte societăţi similare.

In mesajul către Cameră, consiliul federal a cerut respingerea iniţiativei ,pe motivul că aceste organizaţii nu s'au dovedit prin nimic periculoase statului, ilicite sau contrarii bunelor moravuri. Parlamentul a respins iniţiativa cu o unanimitate rară: consiliul naţional cu 106 voturi contra 2 şi consiliul de stat cu 22 voturi contra 0. S'a afirmat din nou, chiar de reprezentanţii partidului catolic, că o asemenea măsură ar atinge grav libertatea de asociere. Intreaga campanie, — au spus aceştia — este inspirată din străinătate. In cele din urmă s'a hotărît consultarea naţiunii asupra acestei chestiuni.

Şeicul Farnan EL Saadi

va fi executat mâine dimineaţă

Ierusalim, 26 (Rador). — **Şeicul Farnan El Saadi, condamnat la moarte, va fi executat mâine dimineaţă.**

Curtea Marţială din Haifa va judeca mâine dimineaţă pe cei 3 complici ai şeicului Farnan El Saadi.

Ştiri şi polemici

SUVERANUL, însoţit de Măria Sa Marele Voevod Mihai, a plecat aseară la vânătoare, în Banat.

*

D. OCTAVIAN GOGA, preşedintele partidului naţional-creştin, va pleca Sâmbătă la Vaslui, unde d-sa candidează şi unde Duminică va prezida o mare întrunire publică, cu delegaţi din tot judeţul, pentru deschiderea campaniei electorale.

*

D. MIHAIL BERCEANU, subsecretar de stat la ministerul de industrie şi comerţ a avut eri dimineaţă o consfătuire cu reprezentanţii Sindicatului exportatorilor de lemne.

S'a convenit încheierea unui nou contract prin care Sindicatul va furniza C. A. P. S.-ului cinci mii de vagoane de lemne pentru nevoile Capitalei. Preţul de vânzare al lemnelor către consumator nu va trebui să depăşească suma de 7000 de lei vagonul.

*

SAMBATA pleacă la Cluj d. dr. Al. Vaida-Voevod, pentru a se interesa de lucrările în legătură cu pregătirea campaniei electorale.

*

IN şedinţa de ieri a Sf. Sinod, s'a luat în discuţie noul regulament pentru modificarea legii de pensionare a preoţilor. Inaltul for a prelungit mandatul P. S. Cosma al Dunării de jos, ca să gireze eparhia Chişinăului, până la terminarea procesului I. P. S. Mitropolit Gurie.

S'a hotărît apoi ca alegerea noului episcop al Maramureşului, să aibă loc înainte de Crăciun.

S'au discutat apoi diferite chestiuni interne bisericeşti, de administraţie şi chestiuni disciplinare.

*

MINISTERUL educaţiei naţionale a dispus ca la 1 Decembrie toate şcolile din ţară să serbeze Ziua Unirii tuturor românilor.

*

D. avocat G. GAROAFĂ, din jud. Dolj, nu mai face parte din partidul naţional-creştin.

*

INALTA CURTE de Casaţie a fost sesizată să acorde calitatea de senator de drept d-lor Const. Argetoianu, Nic. Chirculescu şi Dem. Nicolaescu pe baza faptului că au fost aleşi în zece legislaturi.

*

D. RICHARD FRANASOVICI, ministru de interne, a primit azi în audienţă pe domnii: Bebe Brătianu, Puiu Angelescu, Al. Săndulescu, Petre Bejan şi Aurelian Bentoiu, subsecretar de stat.

*

D. ION INCULEŢ, însoţit de d. subsecretar de stat G. V. Bârcă, pleacă în Basarabia să facă o serie de inspecţii administrative.

*

MINISTERUL DE INTERNE precizează, printr'un comunicat, că măsura ridicării rigorilor stării de asediu privitoare la libertatea întrunirilor, pe tot timpul campaniei electorale, se aplică în toată ţara.

*

MARŢI 30 Noembrie, d. ministru M. Negură, va prezida şedinţa oficiului central pentru valorificarea grâului. Şedinţa a fost convocată special pentru fixarea primei pe perioada dela 10 Decembrie la 10 Ianuarie 1938.

*

PARTIDUL „TOTUL PENTRU ŢARA" şi-a fixat candidaturile pentru Senat. Listele au în frunte pe d-nii: general Ignat Mihail, prof. dr. Gerotta, general Racoviţă Mihail fost inspector al jandarmeriei, prof. M. Manoilescu, M. Berlescu, foşti miniştri, pr. Ion Moţa, prof. I. Z. Codreanu, colonel Zăvoianu, prof. Frollo, sculptorul Igiroşeanu, colonel Cambureanu, I. Diaconescu, Vasile Iasinschi, ing. Virgil Ionescu, pr. Dominic Ionescu, colonel C. Bolintineanu, prof. Şumuleanu, prof. Zapa, etc.

*

D. GR. IUNIAN a comunicat d-lui Maniu, că nu poate adera la pactul de neagresiune încheiat în cursul zilei de ieri.

*

MINISTERUL de interne a dispus interzicerea importului, punerea în vânzare sau chiar numai afişarea hărţilor geografice de orice fel, în care România figurează în hotarele dinainte de războiul mondial sau în care unele provincii ale ţării noastre sunt înglobate în graniţele altor state.

Contravenienţilor acestei dispoziţiuni li se vor dresa acte şi vor fi daţi judecăţii, conform articolului 325 cod penal.

*

IN URMA hotărîrii consiliului de miniştri, s'au simplificat formalităţile necesare întrunirilor în: Iaşi, Cluj, Chişinău, Oradea Mare, Timişoara, Cernăuţi, Galaţi şi Constanţa şi în judeţele Prahova şi Dâmboviţa.

*

GUVERNUL studiază chestiunea modificării legii cifrei de afaceri şi altor legi fiscale. Din fondurile realizate ar urma să se acopere o parte din sporul de salarii.

ESTE vorba ca în cursul zilei de azi să se ţină o importantă consfătuire politică, la care vor participa d-nii Gh. Tătărăscu, prof. N. Iorga şi dr. Al. Vaida-Voevod.

*

UN FOST ministru naţional-ţărănist, a plecat azi dimineaţă la Iaşi, la d. profesor N. Costăchescu.

Intrevederea între cei doi bărbaţi politici are o mare însemnătate pentru unitatea partidului naţional-ţărănesc.

Externe

Ierusalim, 26 (Rador). — Eri s'au produs noui acte de violenţă.

La Halffa teoriştii au atacat un autocar.

In vechiul cartier din Ierusalim a făcut explozie o bombă. Pagubele sunt de mică importanţă.

O puternică furtună scufundă un vapor

— s'au înecat 12 persoane. —

Helsinki, 26 (Rador). — Un vapor s'a scufundat în timpul unei puternice furtuni pe lacul Saimaa.

S'au înecat 12 persoane. Au fost salvaţi 20 pasageri.

D. IULIU MANIU ŞI... ECHIVOCUL

Opinia publică este lămurită. Ce crede d. profesor N. Iorga despre pactul de neagresiune Maniu-Codreanu-Brătianu

D. Iuliu Maniu, radios că a încheiat cel mai „mare" şi cel mai „înţelept" acord politic, a declarat, aseară, gazetarilor:

— „Acum voiu ieşi din echivoc, spre nedumerirea „PORUNCII VREMII" şi a celorlalte ziare cari m'au acuzat până azi".

Luăm act!...

D. MANIU TREBUIE SA IASA DIN ECHIVOC

Am fi foarte fericiţi ca d. Maniu să iasă din echivoc. Numai că noi nu mai avem NICI O NEDUMERIRE asupra planurilor şi socotelilor actualului şef naţional-ţărănist.

Şi această nedumerire n'o mai are nici ţara care, fie sigur d. Maniu, respinge cu hotărîre orice acţiune care urmăreşte să-i tulbure liniştea şi aşezămintele ei fundamentale.

In orice caz, am dori să vedem această ieşire din echivoc care, oricum ar fi, am socoti-o ca un fel de... minune din partea d-lui Maniu.

O declaraţie a d-lui profesor Iorga

Inapoindu-se din străinătate, d. profesor Nicolae Iorga a avut o scurtă convorbire, aseară, cu un redactor dela „Curentul", căruia i-a declarat, în legătură cu acordul Maniu-Codreanu-Brătianu:

— „Chiar în ipoteza unei simple înţelegeri pentru asigurarea libertăţii alegerilor, este greu de explicat, pentru d. Maniu mai ales, această împerechere între un partid care reprezenta până acum democraţia integrală, cu o grupare a cărei raţiune însăşi de existenţă este negarea oricărui principiu democratic.

„Poate că dvs., gazetarii, să puteţi pricepe mai bine decât mine restul acestei împerecheri".

Redactor responsabil: EUGEN VICTOR POPA

Tipografia Ziarului „UNIVERSUL" Str. Brezoianu 23—25 Bucureşti

„ASOCIAȚIUNII" SIBIIU

6 pagini 3 lei

ANUL VI, No. 923 Duminică 28 Noembrie 1937

Taxa poștală plătită în numerar conform aprobării Dir. Gen. P.T.T. No. 118.370/1934

Porunca Vremii

TRIBUNĂ ZILNICĂ DE LUPTĂ NAȚIONALĂ ȘI CREȘTINĂ

„Dar mai e un lucru. Luați lista morților din București: ai noștri și ceilalți. Vedeți vârsta la care mor ceilalți. Ai lor: 80, 90 de ani; ai noștri: 14 ZILE, 2 LUNI, 16 ANI.

Devastați de tuberculoză la orașe, devastați de tuberculoză, sifilis și pelagră la sate, unde adesea mucezesc în cea mai groaznică sărăcie".

N. IORGA

(In discursul ținut la Liga Culturală).

Abonamente Anuale: Lei 1000 pentru instituții și sprijinitori; Lei 800 pentru orașe; Lei 600 pentru sate. Se primesc și abonamente pe 6 și 3 luni

Orice sumă se poate trimite prin Casa de economii și Cecuri poștale (CEC) astfel: ABONAȚII PENTRU CONTUL 1224; DEPOZITARII „ „ 10405

Director: Dr. ILIE RĂDULESCU

Redacția și Administrația: BUCUREȘTI I, Str. Sărindar 18

TELEFON: Direcție, redacție 4.1853; Ad-ție publicitate 4.1852

Români, strângeți rândurile pentru biruința ideii naționale!

„Frente Popolare" cu legionarii?

de Dr. ILIE RADULESCU

Nu pot să-mi vin deloc în fire. Așa dar e adevărat! Intre mișcarea legionară și partidul judeo-țărănist s'a încheiat un pact de neagresiune, o înțelegere care, vrând să apere libertatea și corectitudinea alegerilor, se angajează să garanteze, pentru fiecare partid, posibilitatea de a-și afirma ideologia sau demagogia proprie. — „Ei, d-ta exagerezi! Faci din rahat, praf de pușcă"!, îmi veți spune, poate. „Prea le iei în tragic. In definitiv, nu e vorba decât de-o apărare împotriva urgiei liberalilor. Și-apoi, ce tot îi dai zor, d-ta, cu acordul legionaro-țărănist, când înțelegerea este făcută între d. Corneliu Codreanu și d. Iuliu Maniu, personal, care nu este tot una cu partidul național-țărănesc"! **Așa să fie, d-lor? Ei drăcie! Dar dați-mi voie să vă răspund imediat! Acordul stabilit sună astfel:**

„se încheie între PARTIDELE subsemnate o înțelegere în scopul de a apăra libertatea și a asigura corectitudinea alegerilor.

„ACESTE PARTIDE încheie pentru timpul alegerilor un pact de neagresiune.

„Pactul de neagresiune înseamnă înconjurarea actelor și limbajului de violență și de denigrare, dar NU IMPIEDICA AFIRMAREA IDEOLOGICA PROPRIE și discuția de bună credință".

Cine subscrie acest pact? D-nii Corneliu Codreanu, Iuliu Maniu și George Brătianu. Și cum îl semnează domniile lor? Personal, ori ca șefi ai partidelor respective? Iată complect aceste semnături, așa cum ele apar din cuprinsul pactului: Corneliu Z. Codreanu, SEFUL MIȘCARII LEGIONARE; Iuliu Maniu, PREȘEDINTELE PARTIDULUI NAȚIONAL-TARANESC; Gh. I. Brătianu, PREȘEDINTELE PARTIDULUI NAȚIONAL-LIBERAL. **E drept că, pentru a ajunge la acest acord, d. Iuliu Maniu se oferă plat să înghită toate umilințele, semnând d-sa, șeful „marelui" partid țărănesc și fostul prim ministru al țării, al doilea. Il lasă pe d. Corneliu Codreanu să iscălească întâi. E vorba de o generozitate sau d'un exces de eleganță? Recunoaște d. Maniu că, politicește, se situiază pe planul doi, sau, în fine, nu e la mijloc decât o permanentă abilitate, a neobositului pertractant, care știe, din experiență, că urșii cei mai năpraznici se pot îmblânzi și c'o acadea? Nu știm și nici nu ne interesează prea mult. Cert este un lucru: d. Maniu reușește să bage în aceiaș oală a socotelilor d-sale, partidul național-țărănesc cu mișcarea legionară. Bravo, d-le Maniu! Trebuie să recunoaștem izbânda d-tale. DEOCAMDATA! Ce va fi până la urmă, vom vedea. D. Corneliu Codreanu are, și d-sa, abilități evidente. A dovedit că știe să se servească de toată lumea, pentru ca, până la sfârșit, să-și bată joc de toți „proștii" cari își închipuie că d-sa e numai bun organizator. Experiența d-lui Vaida, mai ales, e concludentă.**

Dar, în fine, lucrurile sunt pentru moment clare: internaționalțărăniștii și-au luat azi, ca principali aliați, pe „asasinii de ieri, cu care cereau să se înfunde Jilava". Înțelegerea e precisă: „în scopul de a apăra și asigura libertatea și corectitudinea alegerilor — zice acordul — partidele subsemnate încheie un pact de neagresiune, care, propunându-și să înlăture violențele de limbaj și de denigrare dintre contractanți, nu va împiedica afirmarea ideologică proprie". Cam cum vine asta? mă veți întreba, desigur. Uite-așa, vă răspund: când d. dr. Lupu o să înceapă să răcnească prin țară, ca la sala Buffalo de la Paris, și să agite secera și ciocanul, nici un legionar nu-l va stânjeni. De, pact de neagresiune! Dar când vre-un național-creștin o pune mâna în pieptul unui jidan și i-o spune: „marș de-aci târtane, la vot n'au dreptul decât Românii"! legionarii, în virtutea înțelegerii „care asigură libertatea alegerilor", vor tăbări pe huligan, i-l vor scoate pe jidan din mâini și-l vor aduce frumușel la urne să voteze pentru Frontul Popular. De ce să ne dăm după deget! Chestia așa este, dacă, într'adevăr, pactul a fost semnat cu intenția de a fi respectat.

Prin urmare, iată unde am ajuns. E bine? Nu, nu, de o mie de ori nu! Lăsăm de o parte chestiile de moralitate, de obraz, ba și butada lui Carp: „când mănânci așa iahnie, nu mai face gălăgie"! Oamenii de bună credință pot să spună cu drept cuvânt: „dă-o dracului și de mișcare naționalistă! Nu se deosebește cu nimic de aceia politicianistă!". Văd, însă, legionarii în acest acord vre-un câștig practic, de vreme ce din punct de vedere moral și ideologic nu vor culege decât pagube imense? Cât suntem de departe de realitate! De azi dimineață au venit la mine șaisprezece oameni, intelectuali, cari nu sunt înregimentați în nici un partid. N'aș fi bănuit că aveau simpatii legionare. Erau alarmați, dezorientați și amăriți. — „Cum a fost, d-le, cu putință una ca asta? Mă hotărâsem să votez cu Garda. Cum o mai pot face când e braț la braț cu Lupu și cu asa-

(Urmare în pagina 3-a)

După ce-a dat EVEI mărul,
Să cunoască... „adevărul",
Șarpele, — cu foc și pară,
Fu gonit din rai afară!...

Dar, cu șarpele-HAHAM,
Isgonit fu și ADAM,
Căci cu EVA lui săracă,
Vru... „politică" să facă!

Deci, când ei vor fi goniți
Din ce ne-au lăsat părinții,
Vom fi și noi fericiți
Cum în rai sunt numai sfinții!...

Acțiunea d-lui Iuliu Maniu

de PETRU BANESCU

D. Iuliu Maniu ne-a anunțat alaltăeri, printr'o glumă făcută într'un cerc de gazetari, că a ești din echivoc, spre nedumerirea „Porunci Vremii".

D. Iuliu Maniu se înșeală dacă își închipuie că noi am mai avut, în ultimii ani, vre-o nedumerire asupra echivocului sau neechivocului d-sale sau mai putem avea vre-o nedumerire în această privință, de acum înainte.

Sunt mulți aceia cari au socotit atitudinea fostului președinte al Consiliului Dirigent, ca un fel de enigmă. Și nu puțini cei ce au imaginat din această enigmă, o aureolă în jurul constituționalistului dela Bădăcin. A fost o vreme, în primii ani de luptă politică în România reîntregită, când noi înșine am crezut într'o misiune a d-lui Iuliu Maniu. Dar anii trecând și așteptarea noastră dovedindu-se zadarnică, am studiat omul mai îndeaproape și, cu spiritul nostru de analizatori ai vieții politice și ai conducătorilor ei, am ajuns în cele din urmă să ne cunoaștem omul.

Azi, domnul Iuliu Maniu nu mai poate constitui pentru noi o problemă, o surpriză și nici procura nedumeriri. Am pătruns în structura sufletească a omului și în logica judecăților sale politice și, orice ar face, știm îndată și mobilul actului și efectul urmărit.

D. Iuliu Maniu este un om de mari ambiții personale. Și ca orice ambițios, d-sa este un calculat. D. Maniu n'are temperament de luptător, nu este un tumultuos apărător al credințelor sale, un aprig luptător pe teren, cum e d. Vaida Voevod spre exemplu. D. Maniu este un om de laborator politic. D-sa nu se riscă în afirmații necalculate, nu se atașează de o idee mai înainte de a fi elaborat, în liniște și singurătate, planul de luptă, cântărind și mijloacele și efectele îndelung — uneori atât de îndelung încât pierde momentul favorabil — pentru a evita surprizele și a fi pregătit pentru orice eventualitate. Deaceia nu l-a văzut nimeni pe d. Iuliu Maniu, în nici o situație, oricât de presantă ar fi fost ea, spunându-și răspicat o părere, adoptând spontan o atitudine pe linia de orientare politică pe care și-a ales-o. Intotdeauna d. Iuliu Maniu ezită, face rezerve și singura atitudine pe care o afirmă cu încăpățânare, este tăcerea.

Fiindcă pe d. Iuliu Maniu nu-l interesează ideile, nici lupta politică propriu zisă. Pe d-sa îl interesează mai ales persoana d-sale, poziția d-sale personală în orice împrejurare prezentă și orice angajament de viitor. Și, firește, lipsindu-i pasiunea pentru lupta ideologică sau politică, își creiază o superioritate din calmul și rezerva totală cu cari examinează orice împrejurare și din tăcerea care nu ascunde în fond decât teama de a risca.

D. Iuliu Maniu, revenind la conducerea partidului național-țărănesc după o lipsă de câțiva ani, a avut tot timpul să-și elaboreze un plan de luptă minuțios, în care a prevăzut toate eventualitățile ce se pot prevedea. Și odată instalat la șefie, d-sa a procedat neîntârziat la punerea în acțiune a acestui plan. Și rezultatele au început să se vadă.

D. Iuliu Maniu întreprinde astăzi o acțiune personală. Tendințele acestei acțiuni depășesc cu mult scopurile firești ale unei acțiuni politice. D. Maniu crede că a sosit momentul unei răfueli personale. Și pentru aceasta d-sa ignorează cu desăvârșire și interesele partidului și pe acelea ale țării. Evident că d-sa nu spune asta. Dimpotrivă afirmă că luptă pentru interesele țării și ale partidului național-țărănesc. Și astfel voește să solidarizeze la acțiunea d-sale întreg partidul

(Urmare în pagina III-a)

„DEMOCRAȚIA"

(„Masele poporului sunt din ce în ce mai mult atrase de „democrație", având convingerea că numai prin ea va ajunge Țara la înflorire", etc., etc. — Un ziar „Cușer").

Ion Scrinteală stă la sfat
Cu Mitu Tivgă din alt sat:
— Eu, Mitule, — că știu ce știu, —
La „Țărăniști" am să mă 'nscriu,
Fiindcă la ei, ești ca'ntre frați,
Și — nu uita — sunt „democrați"!..
— Măi vere, fiindcă sunt sărac,
Și eu ca tine o să fac,
Dar spune-mi, rogu-te, și mie:
Ce'nseamnă, mă, „democrație"?..
— De, Mite, asta... dracu știe!..

RADU BARDA

CORBII...

de VASILE MILITARU

Țara, Țară, —
Roabă care sapă, seceră și ară, —
Țara că Arhangheli de'nălțarea-ți dornici,
Țară cu lucefери — măreție rară, —
Cu țărâna plină de Hatmani și Vornici, —
Eu ți-aud suspinul,
Țară cotropită,
Că, din arii, grâul ți-l tot ia străinul,
Când tu n'ai în vatră decât rar o pită
Și te frângi, umilă, peste plug și seceri,
Ca să'mbuibi toți corbii dornici de petreceri!..
Tu care, dealungul veacurilor toate,
Spulberași atâtea hămesite gloate,
Cum poți astăzi, Țară, sta nepăsătoare,
Când omida toată ți-a căzut pe floare?..
Flămânzind, — mânia
Cum nu ți-o mai scapeți
De omidă glia
Ca'n trecut să-ți aperi?..

Cum lași tu minciuna, jaful și desfrâul,
De subt ochi, cu japca, să-ți ridice grâul.
Mierea grea din faguri, poamele și vinul
Și te uiți, năucă,
Toate cum le'mbucă,
Lenevind, străinul?..
Unde e viteazul, — între câți fii numeri, —
Țară cotropită, să te ia de umeri,
Cu tărie foarte.
Să-ți alunge somnul ce te-afundă'n moarte;
Celor ce te pradă, groapă să le sape,
De pierzare, grabnic sufletul să-ți scape?..
Unde-i cel Arhanghel, să te ia sub scut?
S'a născut acela, au nu s'a născut?..

Doamne, Doamne,
Plâns în ochi mi-aduce plânsu-acestei toamne,
Care cade grea
Peste Țara mea,
Cu triști de moarte și cu deasă ceață,
Cu căderi de frunze și plecări din viață, —
Că, din tot belșugul anului — an gras, —
Țării tot nimica nu i-a fost rămas,
I-a rămas doar jalea în adâncul vorbii
Și, pe tot cuprinsu-i, la ospețe, corbii!..

25 Noembrie 1937.

A început campania electorală...

In plin început de iarnă, ne aflăm acum în plină campanie electorală. Este, trebuie să recunoaștem, și un moment prielnic în sezonul acesta. Și-a strâns românul bucatele de pe câmp, și-a băgat mărături la putină, și-a îngropat prazul — și acum stă la dispoziția d-lor CATINDAȚI.

Alegerile vin fără nici un chef. Cu ce dispoziție să-i mai votezi pe liberali după ce te-au călărit 4 ani? In lunga lor guvernare, pentru agricultură, adică pentru marea massă a megătorilor, liberalii n'au făcut decât minciuni.

Să nu ni se spună nouă că cele câteva tractoare, date pe sprânceană cătorva mari agricultori ai partidului, au rezolvat criza agricolă. Altă inovație a liberalilor în materie agrară a fost și mărirea impozitului agricol la o cifră ajunsă până la asul plugărimii.

Treacă mearsă!

Să fi venit pe capul țărănimii și alte belele și încă un impozit. Numai să nu fi venit la putere iarăși liberalii! Alegerile, vedeți 'mneavoastră, sunt pentru țărani evenimente mare, așa ca nunta, ca moartea, ca sunarea mobilizării. Și după ce că ele se produc tocmai după 4 ani, la putere vin aceiași cameni. Ar fi vrut și ei să fi schimbat măcar în sat primarul cu cei doisprezece subsecretari de stat ai săi (conștilierii), să fie mutat jandarmul, să mănânce un pui de bătae perceptorul...

Nici o schimbare însă în calendar. Și alegerile vin deci într-o grea atmosferă de marasm de mare plictis.

Noutatea mare va fi pentru domnii catindați. Ei, vedeți, n'au mai dat prin sate de 4 ani de zile și, desigur, acestea au îmbătrânit cu patru ani.

— Hâhâhâ! Hâhâhâ! Ce faci moș Ioane.

— Bine boerule! 'Mneavoastră?

— Foarte ocupat monșer. Vai de capul nostru ce pățim la București! Acolo toate sunt scumpe, de nici nu te mai lipești de nimic. Acolo toată ziua alergăm. La Cameră avem câte trei ședințe pe zi. Despre ziuă ne culcăm. Ehe, d-ta trăești bine aici, neică Ioane.

Incepe apoi să-i mai toarne lui badea Ion încă o căciulă de minciuni, c'o fi s'o drege, s'o păți și despre ce-o să facă în noua guvernare — și catindatul se urcă în limuzina luxoasă ca un alcov, și pe-aci ți-e drumul.

Mai vine iarăși Duminica viitoare și în toate Duminicile, până la data fatală.

Altă noutate, sunt șoselele, pe care abea răzbești, mai ales acum pe timp de sloată. Nimeni nu s'a ocupat de ele, de mult, de când le-au croit pe-aici romanii sau de pe vremea celor trei colegi, când omul era obligat nu numai să voteze, dar să mai facă și câte ceva pentru folosul obștei, adică al său personal. La orașe, așijderi. Dacă și-a schimbat vreunul aspectul, acesta este binecuvântata noastră Capitală. Restul orașelor înoată în jeg și sărăcie națională. Nici un suflu de transformare de nicăeri, nici un duh nou peste această țară trezită la vot universal. Abia dacă funcționarii, se vor mai bucura de venirea „noului guvern", care le-a ridicat curba de sacrificiu.

Pentru cei doi-trei poli de parale în plus, și care merg în fund tot la cuantum-ul vieții scumpă până la măduva osului — face să te bucuri.

N'o să dureze măsura decât până la trecerea alegerilor, dar tot s'a mai schimbat ceva în bănalul acestei țări...

N. Crevedia

Camașa de forță

Doctorul Lupu, în recidivă

Intr'o cămașă de forță anterioară, spuneam cum d-rul Lupu — amărît că partidul național-țărănesc n'a fost însărcinat cu formarea guvernului — a jurat în fața altarului, că n'are să mai bea un strop de rachiu.

Ieri dimineață, doi amici l-au găsit iarăși beat-turtă, lângă un gard:

— Bine, mă doctore, tu în halul acesta...

— Dragă, să vedeți... hâc...

— Ce să vedem?

— M'am 'mbătat.

— Te-ai îmbătat ca o.... cârpă.

— Dragă... să vedeți. M'a 'mbă... hâc. Fie-al dra'! M'am 'mbătat și...

— Și?

— Am uitat că jurasem să nu mă mai 'mbăt...

Alte schimbări în Rusia

Telegramele dela Moscova anunță că în guvernul sovietic s'au produs unele schimbări în ultimul timp.

...Schimbările s'au produs în sensul că unora dintre comisarii poporului unde le sta mai înainte capul, le stă astăzi picioarele — și vice-versa!

Cel mai cel mai...

La „ședința istorică" de alaltăeri a comitetului de 1000 al partidului de sub fosta d-sale șefie, d. Ion Mihalache a spus textual că „partidul național-țărănesc e nu numai cel mai puternic partid din România — dar și din toată Europa Centrală și de Sud-Est".

...D. Mihalache n'a fost complet.

Partidul național-țărănesc e cel mai teribil partid, nu numai din România și din Europa Centrală și de Sud-Est-West-Nord—dar e cel mai al dracului partid din Africa, Patagonia, din Industan, din Rusia Sovietică și din China.

Că d'aia e partid internațional-țărănesc!

Naționalismul românesc de azi

TOTALITARISMUL ETNIC

Ceiace caracterizează climatul politic european de azi este *totalitarismul*, sub forma colectivismului etnic (fascismul) și sub forma colectivismului social (comunismul). Forma statului totalitar tinde a înlocui, definitiv, forma statului individualist, democratic. Libertinajului democrației, care este forma peiorativă a ideii de libertate individuală, de viață în anarhismul intelectual, tinde să i se opună libertatea națională a statului. Adică libertatea individului este respectată ca atare în măsura în care nu lovește în interesele națiunii, în interesele libertății de acțiune a națiunii. Deci, se pare că Europa va trăi, din punct de vedere politic, un nou miracol, — după miracolul ideilor libertare, individualiste ale revoluției franceze, prelungite în revoluțiile dela 1848, — și anume miracolul ideii de națiune. Pentrucă superioritatea totalitarismului etnic față de cel social este indiscutabilă și verificată prin falimentul experienții statului socialist sovietic, al cărui caracter terorist a deformat completamente idealurile materialiste ale marxismului. In timp ce în Rusia Sovietică, după douăzeci de ani dela instaurarea statului socialist, vechile cadre revoluționare sunt „epurate" pentrucă au rămas la ortodoxia principiilor marxiste, în statele fasciste, deși au o existență de mai scurtă durată, consolidarea regimului este un fapt împlinit; în timp ce în Rusia Sovietică mai este încă actuală problema ordinei interne socialiste în statele fasciste această problemă a fost de mult rezolvată prin libera și integrala aderiune a masselor populare la noul regim, în timp ce în Rusia Sovietică mai există o criză politică internă a regimului, statele fasciste au trecut la faza desăvârșirii programului naționalismului totalitar. Iar în jocul acesta politic, dintre cele două extreme ale totalitarismului, democrația este strivită, înăbușită. Abdicările ei zilnice, și inerente, nu fac decât să accelereze procesul de integrală lămurire, de completă cristalizare a lumii politice a viitorului. Ce va mai rămânea din democrație, chiar dacă în Rusia Sovietică se va realiza himera statului democrat preconizat de Stalin în Constituția pe care a dat-o popoarelor pe cari le terorizează, nu se poate anticipa. Fapt este că azi se dă o luptă îndrăcită între cele două extreme în care sunt utilizate mijloacele pe cari, până acum, mintea umană nu le-a putut concepe. Cât privește finalul luptei, forța care va birui, elementele politice pe cari ni le furnizează cele două extreme, ne îndrituiesc să credem că totalitarismul etnic va învinge. Și credem în această posibilitate și pentrucă harta Europei fiind întocmită pe baza principiului naționalităților, statele astfel realizate, după încheierea păcii, au căutat să consolideze noua formă de stat: statul autentic național.

Intr'o asemenea conjunctură politică europeană, și chiar planetară, — să nu se uite că majoritatea statelor Americii de Sud sunt fasciste sau pe cale de-a se fasciza, — fatal, și naționalismul românesc trebuia să îmbrace haina totalitarismului. Dar condiția aceasta de natură generică este numai o cauză superficială, întrucât totalitarismul naționalismului românesc este cauzat, în fond, de grava primejdie națională în care se află statul și națiunea dominantă din pricina politicianismului partidic și a străinilor cari ne-au invadat țara, mai ales după război, ca pe o adevărată și nouă colonie.

Naționalismul românesc a îmbrăcat, însă, — prin acțiunea și propaganda politicianismului întreprinsă pentru a devia atenția și simțirea românească dela miraul naționalismului totalitar, — diferite forme, pe cari le-am analizat pe larg, în aceste coloane, altădată, — ca: naționalism constructiv (chiar primul-ministru a vorbit, în declarațiile făcute după formarea noului guvern liberal, despre acest naționlism), naționalism ne inspirat de străinătate, etc., etc.

In momentul de față, în viața politică a statului se dă o luptă de exterminare între naționalismul democrat, de centru, care satisface numai parțial problemele românismului și naționalismul totalitar, prin realizarea căruia va fi satisfăcută integral, problematica românismului.

Lupta este în curs de desfășurare. Biruința nu va putea fi decât a totalitarismului. Dece? Vom vedea în alt foileton, când vom arăta cari sunt problemele naționalismului democrat și cari sunt viziunile politice ale naționalismului dictatorial, adică ale totalitarismului etnic.

Ștefan Ionescu

SOLIA BISERICII

Tâlcul Evangheliei

Luca XVIII. 18—27

Un tânăr bogat vine înaintea Domnului şi-l întreabă: „Învăţătorule bun, ce voiu face să moştenesc viaţa veşnică ?". Adică, Tu Doamne îmi vorbeşti despre viaţa cea veşnică şi eu vreau să trăesc veşnic. Ce trebuie să fac ? Ce purtare trebuie să am ?

In adevăr, această preocupare trebuie să stăpânească pe toţi oamenii. E însuşi graiul adevăratei înţelepciuni aici. Ce trebue deci să facem, nu pentru ca să ajungem oameni bogaţi, nici pentru ca să ne ridicăm în fruntea tuturor, ci pentru ca să intrăm în ceruri ?

Mai presus şi dincolo de toate mărunţişurile vieţii de astăzi, noi trebuie să năzuim către viaţa viitoare. Deci, dacă'mi îndrumez viaţa spre ceruri, pentru ceruri se cuvine să şi lucrez. Dar cum ? Iată răspunsul Domnului, care a venit între noi, ca să ne călăuzească pe calea cerului, dacă voim. Ce zice El ? „Păzeşte poruncile !". Răspunsul e lămurit. Calea care duce la ceruri, trebuie să fie uşor de cunoscut. Şi Domnul arată că sfânta Carte a legii este cartea vieţii. Legea nu este expresiunea unui capriciu tiranic, nici numai o constrângere neplăcută, pentru libertatea omului. Ea este calea care conduce pe om la viaţă.

Dar acest răspuns simplu, nu-i ajunge tânărului bogat. El stărue încă pe lângă Mântuitorul. Ce-mi mai lipseşte ? — zice el. Sunt deprins a păzi poruncile. Dar simt că aşi putea face ceva mai mult. Nu este oare o viaţă mai desăvârşită decât aceea, pe care am trăit-o până acum ? Iată, cuvinte plăcute înaintea Domnului. Din sânul mulţimii, se pare că se ridică un suflet ales, care vede lucrurile dintr'o perspectivă mai înaltă. Inima Domnului se deschide şi se revarsă. Fiul meu, tu vrei aşa dar să fie desăvârşit ! Atunci, iată ce-ţi mai rămâne de făcut. Adevărata viaţă, pe care o aduce credinţa în Dumnezeu, se naşte din păzirea poruncilor Sale şi mai departe se desfăşoară şi ajunge la desăvârşire prin practica sfaturilor evanghelice.

Sufletul mărinimos, simte plăcere să-şi facă de bunăvoe diferite lanţuri.

Iată cum Stăpânul desăvârşirii spirituale şi morale, formulează unul dintre sfaturile sale evanghelice, sfatul care trebuie în primul rând, pentru cine vrea să se afierosească slujirii lui Dumnezeu: să fie sărac. Sărăcia de bună voe. Părăseşte tot ce ai şi urmează mie ! Odată această jertfă îndeplinită, îţi voiu spune şi restul. Iată ce vrea Domnul, dela cei dintâi paşi pe această cale nouă.

Dar, vai! Acest tânăr bogat se întristează la auzul unui asememea sfat, căci i s'a cerut un lucru, pentru care nu era vrednic. El ştie să dorească, dar nu ştie să voiască. Şi astfel, rămâne şi el pe acelaş drum al tuturor. Trist însă, până la lacrimi. El vede şi mai bine acum frumuseţea vieţii despre care-i vorbeşte Domnul, dar nu poate găsi puterea necesară s'o îmbrăţişeze cu bărbăţie. Ii e greu de sine însuşi, de neputinţa lui. Tristeţea şi apăsarea sufletească, sunt întotdeauna partea celor slabi. Bucuria vine odată cu bărbăţia. Priveşte la acest tânăr. Compară bogăţiile pământului cu bogăţiile cerului, ceia ce vrea el să păstreze, cu ceia ce părăseşte. El este bogat. Inima lui s'a lipsit pentru totdeauna de comorile pământeşti. Nu poţi părăsi fără părere de rău, decât ceva care nu te leagă cu nimic.

„Cât de anevoe vor intra întru Impărăţia lui Dumnezeu, cei ce au avuţii!" zice Domnul. Să ne deprindem deci a stăpâni după adevăratul lor rost bunurile ce ne sunt date. Bunurile pământeşti trebuie să slujească pentru dobândirea vieţii veşnice. Ele sunt numai un mijloc. Atât de simplu şi totuşi ce frământări şi ce catastrofe sub ochii noştri, din cauză că oamenii nu vor să înţeleagă, acest lucru atât de simplu şi fac din bunurile pământului nişte scopuri zadarnice.

Teofilact.

Un centru de românism :
Bicsadul Oltului

Am mai spus-o şi cu altă ocazie: omul sfinţeşte locul. Şi mult adevăr cuprinde acest proverb !

Iată, de pildă, câtă satisfacţie am avut mai zilele trecute, când am constatat într'un sat din Ardeal că un om care ştie să-şi aplece urechea la necazurile celor mici, reuşeşte să se identifice cu ei, îi stimulează şi-i pune în situaţia de a face eforturi să se ridice de-asupra altora, să propăşiască.

E vorba de frumoasa comună Bicsadul Oltului, din judeţul Trei Scaune, unde a realizat lucrări de mare importanţă d. inginer Dim. Bogdan, un îndrăgostit de viaţa ţărănimii, un iubitor al plugarului.

Din dorinţa de a schimba faţa satului, dar mai ales hotărît să dea posibilitate drept credincioşilor să se închine lui Dumnezeu, d. ing. Dim. Bogdan a pornit, în 1936, să ridice o Biserică măreaţă, cum putine se văd prin partea locului.

Cu strădanii personale, cu adâncă trudă, însufleţit de dragul populaţiei, d. ing. Bogdan a terminat anul acesta Biserica şi în curând, cu tot fastul cuvenit, o va sfinti.

D. inginer Bogdan a creat tot la Bicsad un centru minier şi forestier impresionant, unde se desfăşură o activitate românească prodigioasă şi unde sute de ţărani români îşi câştigă existenţa zilnică.

Remarcăm, deasemeni, că acum 15 ani, când d. inginer Bogdan a păşit pe plaiurile Bicsadului, lumea nu ştia o boabă românește. Puţinii români fuseseră desnaţionalizaţi.

Azi, prin tot ce a făcut d. inginer Bogdan, 1420 de suflete au fost aduse la dreapta credinţă şi limba

Srânta Biserică din Bicsad

românească se vorbeşte, cu dragoste, pretutindeni.

Faţă cu această rodnică activitate, nu ne îndoim că la alegerile generale d. Dim. Bogdan, care candidează în fruntea listei naţional-creştine din Trei Scaune, va recolta numeroase adesiuni, în baza cărora să poată reprezenta norodul în Parlament.

Cheia vieţii veşnice

Cei mai mari gânditori ai lumii, au găsit esenţa fiinţii omului în sufletul său, iar în suflet, au găsit nu numai ideia nemuririi, dar şi certitudinea supravieţuirii lui. Ei, prin propriile lor meditaţiuni, au ajuns să înţeleagă că omul este un călător care îşi caută patria lui cea adevărată. Dar a trebuit să vină o lumină nesfârşit mai puternică decât lumina minţii omeneşti, pentru ca să avem deplina lămurire a vieţii noastre. Lumina Celui care a zis : „Eu sunt calea, adevărul şi viaţa !" *sau :* „Nu vă temeţi de cei ce ucid trupul, dar sufletul nu-l pot ucide !"

Domnul nostru Iisus Hristos, a redat omului calea şi cheia vieţii sale, viaţa eternă pentru care a fost creiat. Asemănându-se pe Sine cu păstorul cel bun, care-şi pune sufletul pentru oi, zice : „Eu am venit ca oile Mele să aibă viaţă şi s'o aibă din belşug". *Ioan X. 10). Belşugul acestei vieţi, nu poate să fie de ordin material, căci doar Mântuitorul n'a venit pe lume să ne înveţe cum să agonisim averi şi cum să mâncăm, să bem şi să ne veselim. Belşugul vieţii pe care ne-o dă El, este veşnicia fericită a existenţii noastre, în mersul căreia, viaţa de pe pământ e numai o trecere foarte scurtă, iar moartea, un incident. Deaceia Mântuitorul ne învaţă să ne îmbogăţim în Dumnezeu, să nu ne adunăm comori pe pământ, cari sunt schimbătoare şi pieritoare ; să nu ne lipim inimile noastre de asemenea bunuri, ci să ni le înălţăm către ceruri, unde să ne adunăm comori de gânduri, de simţiminte şi de fapte bune. Deci, îmbogăţirea noastră spirituală şi îndreptarea noastră către lumea de sus a lui Dumnezeu, unde Domnul nostru Iisus Hristos, ne-a pregătit locaşuri multe, pentru toţi cari-i ascultăm chemarea. (Ioan XIV 1-4). Cu puţin înainte de proslăvirea Sa, Mântuitorul a spus către ucenicii Săi, de atunci şi din toate timpurile :* „In casa Tatălui meu, sunt multe locaşuri. Eu mă duc să vă pregătesc loc. Mă voiu întoarce şi vă voiu lua cu Mine, ca acolo unde sunt Eu şi voi să fiţi". (IOAN XIV 2-3). *Iar pe Cruce, îi spune tâlharului pocăit :* „Amin zic ţie, astăzi vei fi cu Mine în raiu !". (LUCA XXIII 43).

Toată lucrarea Domnului nostru Iisus Hristos, n'ar avea nici un sens, dacă omul, fiinţa aceasta prea iubită, pentru care El s'a jertfit, n'ar fi decât un organism fizic, care dispare definitiv odată cu moartea. Existenţa sufletului nemuritor, care dă preţ şi trupului, în măsura care i se cuvine, stă la temelia operei şi Evangheliei Mântuitorului.

Înţelepciunea omenească, în recuelegerea ei, a putut ajunge la recunoaşterea existenţii sufletului şi a nemuriri lui. Dar Mântuitorul, precum a plinit în domeniul descoperirii dumnezeeşti, legea Vechiului Testament, tot asemenea şi'n domeniul gândirii omeneşti, a adus plinirea necesară.

Existenţa şi nemurirea sufletului omenesc, nu constitue numai un adevăr filosofic, ci mai ales, un adevăr religios, către care, înţelepciunea omenească trebuie să tindă, ca la suprema treaptă a înălţării omeneşti. Nu este deci destul să ştim că existenta noastră continuă şi dincolo de mormânt. Ci, pe lângă aceasta si mai ales, trebuie să stim care va fi modul acestei vieţi.

In adâncul constiintei noastre, avem un îndreptar al vieţii. Deosebirea dintre bine şi rău, pe care o facem chiar şi atunci când credem că ne-am liberat de orice credinţă şi de orice moralitate, este o dovadă că viaţa nu poate exista fără un anumit îndreptar. Iar toate acele teorii moderne sau şi mai vechi, cari caută să derive morala din moravuri, plutesc numai la suprafaţa lucrurilor şi clădesc pe un teren fugitiv, căci morala îşi are rădăcinile în adâncul fiinţei noastre şi mai departe, în fapta şi în înţelepciunea Creatorului şi Legislatorului suprem, după cum au simţit-o şi au afirmat-o şi marii gânditori ai lumii. Aceştia, s'au izbit adeseori de neputinţa şi de relativitatea raţiunii omeneşti şi dacă ei nu s'au putut rezema cu certitudine absolută pe puterea de cunoaştere a minţii omeneşti, au trebuit să constate că singurul fapt indiscutabil, este constitutiva şi originara lege morală din adâncul fiinţei omeneşti şi au trebuit să tragă încheerea că, dimpotrivă, morala face moravurile. Că, prin urmare, morala este chezăşia vieţii, iar, mai departe, face corp cu singura cunoaştere utilă vieţii, care este cunoaşterea religioasă a lumii, deci cunoaşterea lui Dumnezeu şi a scopului pe care-l are creaţiunea Sa, ceia ce înseamnă o concepţie atotcuprinzătoare despre lume.

Aşa dar, când mă întreb : ce este bine şi ce este rău?,— vreau să ştiu care este desăvârşita moralitate a vieţii mele, iar această viaţă, precum am văzut mai înainte, se proiectează în adâncul veşniciei. Şi atunci, vădit lucru că, accentul principal, nu se poate pune pe trecătoarea noastră petrecere aici pe pământ, unde totul e vremelnic şi nedesăvârşit, unde, precum zice Eclesiastul : „Totul e goană după vânt" *şi unde, precum zice şi poetul :*

Toţi crinii se ofilesc
Tot sborul de paseri e scurt,

in vreme ce

Eu visez primăveri, ce durează
Mereu.

(SULLY PRUDHOMME)

Deaceia, Mântuitorul nostru spune : „Ce-ar folosi omul de ar dobândi lumea toată, iar sufletul şi-l va pierde? Sau ce ar da omul în schimb pentru sufletul său? (MAT. XVI. 26). *Deaceeea îl. sfătueşte pe tânarul bogat :* „Dacă vrei să fii desăvârşit, du-te de vinde ce ai, dă la săraci şi vei avea comoară în Cer !" (XX MAT. 21). *Sufletul nostru, care ne leagă cu veşnicia, trebuie să stea mai presus de toate vremelniciile şi impurităţile lumii pământeşti. Pentru ca să fie în adevăr stăpân, aici şi dincolo, el trebuie să-şi urmeze rânduiala dată lui de Dumnezeu, Creatorul lui.*

Dela vârsta copilăriei, la vârsta bărbăţiei şi până în pragul mormântului, trăim şi ne mişcăm, agonisindu-ne atâtea unoştinţi, cu neîncetata dorinţă de a cuprinde cu mintea noastră, toate tainele lumii. Dar până la sfârşit, ştiinţa noastră poartă mereu pecetea relativităţii şi a imperfecţiunii. „Cunoaşterea în parte" *şi ca* „într'o oglindă", *precum zice marele Pavel. Chiar şi acei oameni aleşi, cari au darul proorociei şi, deci, pot pătrunde mai mult ca ceilalţi în adâncul lucrurilor şi în desfăşurarea viitoare a vieţii, încă sunt hotărniciţi aici pe pământ, căci firea omenească a lor, legată de materialitatea trupului, nu poate fi un vas destul de încăpător, pentru nesfârşitul har al lui Dumnezeu. Cu credinţa şi cu nădejdea noastră, anticipăm ceva din lumea de dincolo. Dar deplina maturitate a existenţii noastre, o vom ajunge deabia dincolo de mormânt, când vom vedea lucrurile „faţă către faţă", când prin urmare ni se va desvălui toată taina lui Dumnezeu, privitoare la fiinţa noastră, când ştiinţa noastră va fi ajuns la capătul ei şi deci la deplina linişte a preocupărilor noastre intelectuale, ca şi darul proorociei, care va fi ajuns la ultimul termen posibil.*

Astfel, cunoştinţa ca şi proorocia, vor avea sfârşit — precum spune Sf. Apostol Pavel, — căci în starea de dincolo, cu intuiţia imediată a tainelor vieţii, nu mai poate fi vorba de o ştiinţă şi de o proorocie în senzul lor pământesc, cu treptate şi dureroase încercări şi răsturnări de obstacole, pentru a câştiga o fărâmă de adevăr.

Şi acum, în această supremă topire a frământărilor de odinioară, din lumea trecătoare a pământului, singura care rămâne mereu în picioare, covârşind cu minunata ei putere toată fiinţa omului, este iubirea, *(I Cor. XIII 8-13). Aceeaşi, neîncetată înălţuire a iubirii dintre oameni şi Dumnezeu, în veşnica viaţă pe care o dorim, despre care suntem încredinţaţi prin cuvântul Domnului, pe care Sf Apostol Pavel a gustat-o anticipat, într'o clipă de dumnezeiască răpire, dar a cărei nesfârşită fericire, nu este cu putinţă graiului omenesc să o rostească, precum ne spune iarăşi marele Apostol. Şi pentru acest cuvânt, tot mai mare şi tot mai nesăturată se face dorinţa noastră, de a moşteni această viaţă veşnică. După o frământată călătorie prin această „vale a plângerii" vom fi ajuns odată în faţa porţilor acestei împărăţii, pe care omenirea a visat-o mereu, dela Adam şi până astăzi. Porţile sunt încuiate. Ele se pot descuia cu singura cheie pe care a dat-o Stăpânul cel mare al împărăţiei şi al vieţii veşnice : iubirea de Dumnezeu şi de oameni !*

Ec. Gh. V. Butnariu

Ajutaţi ridicarea unei sfinte Biserici!

Primim spre publicare următorul:

APEL

In cartierul Dâmbul-Rotund la marginea oraşului Cluj, credincioşii Bisericii strămoşeşti sunt lipsiţi de locaşul de închinare. Muncitori săraci, din toate categoriile de bresle, luptă de ani de zile cu mari greutăţi pentru a-şi putea vedea realizat cel mai scump ideal, de a-şi ridica o Biserică modestă. Pentru atingerea acestui binecuvântat scop, comitetul parohial sub conducerea subsemnatului, lansează acest călduros apel, către toate inimile caritabile, ale bunilor noştri creştini, spre a le veni în ajutor cu sume cât de modeste.

Cine va putea pătrunde dorul fierbinte şi zeiul răzimat pe credinţa tare a unor umili fii ai Bisericii lui Christos, căci rezistând cu îndârjire rătăcirilor sectariste, se doresc în locasul de închinare al Domnului, nu va putea să nu se înduioşeze şi din prisosul mijloacelor sale, să nu contribue la ridicarea modestei Biserici pentru credincioşii din cartierul *„Dâmbul-Rotund Cluj"*.

Sumele colectate se vor trimite pe adresa : Cassieria consiliului eparhial ortodox român Cluj, piaţa Cuza Vodă nr. 3, pentru Dâmbul-Rotund.

Numele generoşilor donatori vor fi date publicităţii şi eternizate în dipticele Bisericii.

Preşed cons. parohial :

Pr. G. Releanu

Aspecte, Insigne, Comentarii

D. G. Tăzlăoanu

— publică în „Universul" de Joi 25 Noembrie a. c. o cuprinzătoare şi foarte elogioasă cronică despre volumul de poeme „Viori de lut" al d-lui Teodor Al. Munteanu.

O nouă ediţie din „Puncte cardinale'n haos".

Eri, s'a pus în vânzare ediţia II-a din „Puncte cardinale în haos", cartea de esseuri a d-lui prof. Nichifor Crainic.

Cine a citit cele peste 300 de pagini ale celui mai clar şi mai adânc gânditor naţionalist din publicistica noastră actuală — a mai fost captivat şi de stilul inegalabil, plin de sugestii al acestei cărţi de căpătâi a tineretului nostru.

Ediţia II-a apare tot la „Cugetarea" d-lui Georgescu-Delafras, în aceleaşi excelente condiţii tehnice.

Tribuna Tineretului

Duminică, 28 Noembrie a. c., apare „TRIBUNA TINERETULUI", gazetă de curagioasă atitudine tinerească.

Colaborează: Dr. V. Trifu, prof. I. V. Gruia ,prof. Mihai A. Antonescu, dr. C. Gălţulescu, prof. I. Gabrea, N. Crevedia, dr. Const. Daneş, Ion Hodoş, Ion Oţel, Const. Tomescu, I. G. Dimitriu, Eugen Victor Popa, dr. Romulus Damian, Octavian Ludu, V. Almăşanu, Ştefan Mihail Lazăr, Ovidiu Drăgoi, N. Sfătoiu, etc., etc. Desene de: PETRE LAZAR. Director: MIHAIL DANEŞ.

Astăzi

— ora 9 seara, soc. „TINEREŢEA" va ţine a 349-a şezătoare artistico-culturală, în sala şcoalei primare de băeţi nr. 17, „MARELE VOEVOD MIHAI" din calea Griviţei 56, când va vorbi d. N. BATZARIA, preşedinte, despre: „Cum scriem şi vorbim românește". *Vor urma versuri, canto, muzică instrumentală, comunicări, iar la urmă se va juca:* „UNDIŢA", *comedie într'un act de d. N. Massim. Intrarea liberă.*

Schubert la „Pro-Arte"

AZI, 27 Noembrie, orele 5 d. a., va avea loc în sala Dalles a 2-a conferinţă experimentală consacrată marelui compozitor Franz Schubert.

D. GEORGE COCEA va vorbi despre viaţa şi opera lui Schubert. Programul muzical cuprinde sonata op. 120 şi impromptu No. 4, executate la pian de d-ra Elvira Loebe, lieduri cântate de d-na Valentina Creţoiu-Tassian şi trio No. 1, în si bemol major pentru pian, vioară şi violoncel executat de d-nii: Virgil Gheorghiu, V. Boniş şi I. Boniş.

„Noaptea de 13..."

— îşi continuă triumfala serie în fiecare seară la Teatrul „Modern" (fost Alhambra, str. Sărindar), de sub conducerea d-lui Ionel Ţăranu.

In fiecare Sâmbătă, matineu cu preţuri reduse, tot cu „Noaptea de 13...".

SPORT

„Sp. Studenţesc" întâlneşte pe „Juventus"

Pe arena din faţa Gării Obor se întâlnesc astăzi, la orele 14.30, două echipe bucureştene, care în ultimul timp au reuşit câteva rezultate foarte bune. Este vorba de „IUVENTUS" şi „SP. STUDENŢESC" care se războiesc azi pentru cucerirea celor 2 puncte în clasamentul primei divizii.

Formaţiile ambelor echipe sunt următoarele : SP. STUDENŢESC : Mişu Constantinescu, Duca, Bădulescu, Tache, Drăgan, Mitan, Marinescu, Voicu, Titi Dumitrescu, Ştefănescu, Gică Popescu.

JUVENTUS : Endrefy, Dragomirescu, Dumitriu, Petrescu, Braun, Brandabura, Oană, Korony, Zăinescu, Palmer, Dunăreanu. Pentru o cât mai bună desfăşurare a jocului, arbitrajul a fost încredinţat d-lui Mielu Petrescu, care va fluera începutul partidei la orele 14.30.

F. C. Rapid
primeşte replica „Jiului"

In sfârşit mult discutatul stadion din Giuleşti al Rapid-ului, îşi va deschide mâine porţile cu ocazia întâlnirii F. C. Rapid-Jiu. La prima vedere se observă un mare dezechilibru de forţe între adversari. Intr'adevăr, în timp ce Ex-Feroviarii posedă o seamă de individualităţi consacrate, Jiul posedă o echipă de jucători destul de talentaţi care deseori au reuşit jocuri spectaculoase.

Nu trebuie uitată frumoasa figură făcută în faţa Venus-ului, care cu greu i-a putut elimina din cupa României. De astă dată vin ferm convinşi a reedita aceasta partidă dorind a pleca acasă cu cele 2 puncte în clasament. De cealaltă parte Rapidiştii, după rănirea lui Sengler şi plecarea lui Auer sunt iarăşi supuşi unei defecţiuni prin rănirea lui Baratki, astfel că sunt constrânşi a-şi alcătui o formaţie din jucătorii disponibili care nu se ştie dacă vor putea da acelaş randament ca şi'n trecut. Astfel că de astă dată se poate observa un oarecare echilibru între forţele ambilor combatanţi. Va fi totuşi un match viu disputat în care câştigătorul este greu de anticipat. Rapid va arunca în luptă următoarea formaţie : P. Rădulescu, Wetzer, Roşculeţ, Vintilă, Răsinaru, Vasioiu, Horotan, Moldoveanu, Păcuraru, Ratinsky, Cuedan.

Inceputul partidei este anunţat pentru orele 14.30 precis.

RUGBY

Mâine se dispută
finala „Cupei General Gabriel Marinescu"

Pe terenul U. F. S. R. dela şosea se dispută mâine finala cupei de rugby „General Gabriel Marinescu". Cu toate că la aceiaş oră se dispută şi matchul divizionar F. C. Rapid-Jiul, credem că această partidă va atrage un număr destul de mare de spectatori pe terenul dela şosea. Finaliştii sunt de astădată T.C.R. şi Sp. Studenţesc. Ambele formaţii deţin actualmente o formă destul de bună, totuşi au căutat prin câteva antrenamente să-şi pună echipele la punct pentru o cât mai bună prezentare. Va fi fără îndoială un spectacol dintre cele mai interesante din actualul sezon care va avea darul să mai ridice din prestigiul acestui sport atât de uitat. La această finală va asista chiar donatorul ei d. General Gabriel Marinescu, unul dintre cei mai aprigi susţinători ai sportului românesc.

Noapte agitată !

Stomacul este cauza!

Repercursiunea ce o are o digestie rea asupra întregului sistem nervos se manifestă de asemenea asupra rinichilor şi asupra ficatului, însă unul din simptomele cele mai curente este insomnia.

Nu vi s'a întâmplat să vă svârcoliţi în pat căutând somnul fără a-l putea găsi, pentrucă în acea seară chiar aţi uzat sau aţi abuzat de mâncăruri cari nu v'au priit? A doua zi eraţi moale, fără putere, fără voinţă, fără energie, ideile se încurcau, eraţi febril, înfrigurat, enervat. Contra acestor indispoziţii datorite adeseori unei digestii greoaie Magnesia Bisurata se impune. Câteva minute după ce aţi luat o jumătate limguriţă de Magnesia Bişurata în puţină apă (aceasta de îndată ce veţi resimţi cea mai mică indispoziţie de stomac) veţi obţine o uşurare durabilă şi veţi profita de o noapte bună şi liniştită. Pe de altă parte după ce aţi mâncat şi oricare ar fi ora, dacă aveţi aciditate (arsuri), apăsare, acreli, gaze, răgâieli acide, toate simptomele cari, dacă sunt neglijate, pot duce la dispepsie sau gastrologii cronice, aceiaşi doză mică de Magnesia Bisurata vă va uşura imediat şi vă va permite de a mânca cum doriţi, fără teamă de a avea urmări dureroase.

DIGESTIE ASIGURATA PRIN MAGNESIA **BISURATA**

De vânzare în toate farmaciile şi drogueriile. Lei 75 flaconul mic sau în format mare economic, lei 110.

DE LA O ZI LA ALTA

TEATRU

OPERA ROMANA : Nunta lui Figaro.
EATRUL NAŢIONAL: matineu: Titanic vals; seara: Durnoaia.
STUDIO-UL TEATRULUI NAŢIONAL: matineu: Romanţioşii; seara George şi Margareth.
REGINA MARIA: Fraţii Karamazoff.
COMOEDIA: Problemă de rezolvat.
TEATRUL VESEL: Teoria cocoşului.
TEATRUL ALHAMBRA: Expoziţia Alhambra.
TEATRUL MODERN: „Noaptea de 13...", comedie poliţistă în 3 acte. matineu şi seara.
VOX: Teatru de varietăţi.

CINEMA

ARO: Crima din linia Maginot, jurnal.
CARLTON: Greşeli ce nu pot fi iertate cu Francis Farmer şi Fred Mac Muray.
SCALA: Abuz de încredere cu Danielle Darrieux şi Charles Vanel şi jurnal.
REGAL: Abuz de încredere cu Danielle Darrieux şi Charles Vanel şi jurnal.
TRIANON: „Serenadă", jurnal şi completare colorată : „In ţara albinelor".
CAPITOL: India în flăcări, jurnal şi complectare.
FEMINA: Invitaţia la dans, complectare şi jurnal.
A.R.P.A.: Misiunea Locot. Perry cu Robert Taylor şi Barbara Stanwyck, jurnal şi completare.
ROXY: India în flăcări, jurnal şi complectare.
FORUM: L-am întâlnit la Paris, jurnal şi completare.
OMNIA: Fraţii Karamazoff şi revistă.
CITY: Copiii căpitanului Grant şi Băetana.
CINEMA ELYSEE: „Serenada", jurnal şi complectare colorată „In ţara albinelor".
„NISSA" (fost „Lido") Extravagentul Mr. Deeds şi Staţia Dragostei.
MARCONI: Chemarea cea mare şi revistă.
MODEL: Misterul fortului Grey; Matchul Louis—T. Farr şi comedie.
COTROCENI : Stan şi Bran şi testamentul şi Puterea destinului.
FRANKLIN: Prinţ şi cerşetor, complectare.
DARLY: Romanul unui trişor şi Vinovatul.
PACHE: Fraţii Karamazoff; Cor de cazaci; jurnal şi completare.
TRIUMF : Duşmanii omenirii cu Paul Muni.
ORFEU: Drumul durerii şi Shanghai sub gloanţe.
MILANO: Drumul durerii şi Călătorie suspectă.
AIDA : Fiu-meu d. ministru şi Taina ocnaşului.
CENTRAL: Grădicerii Sissy şi trupa de reviste.
VOLGA (Dorobanţi): Ogorul, jurnal şi completare.
ŞIC: Copii de vânzare şi Dragoste în taxi.
DORY: Prizoniera din Junglă şi Flacăra vieţii.
UNIC: Ţiganii, Panorama şi jurnal.
DIANA: Politistul Invingător şi Panică pe pământ.
LILLY: Imi dau inima mea şi Curierul din California.
FLORIDA : Fără zestre şi Sfinxul.
LIA (Griviţei): Ultimul tren din Madrid, Noaptea fericirii şi jurnal.

ARO — Crima din linia Maginot, jurnal

CAPITOL ŞI ROXY — INDIA IN FLACARI — jurnal şi complectare

Omnia — Fraţii Karamazov şi revistă
FORUM — L'am întâlnit la Paris

AZI PREMIERĂ LA TRIANON ŞI ELYSEE
GRACE MOORE ŞI GARY GRANT IN
SERENADA
O REALIZARE DE LUX ORBITOR, MELODII DIVINE

RADIO

SAMBATA, 27 NOEMBRIE

14.10. Ora. Mersul vremii. Bursa. Radio jurnal.
14.25. Discurii noştri (discuri).
15.00. Actualităţi străine. Radiofonice.
17.00. Ora străjerilor: 1. „Unirea Bucovinei" de insp. şef Filaret Doboş-Vornicul Arcaşilor din Bucovina; 2. Program festiv pentru sărbătorirea Unirii Bucovinei, exec. de Arcaşii din comunele Ciabor şi Roşa (jud. Cernăuţi); 3. Ştiri străjereşti.
18.00. Ora. Mersul vremii.
18.02. Prezentări muzicale.
19.00. Ţara văzută din avion, de N. Crevedia.
19.15. Muzică bănăţeană (discuri).
19.45. Salonul de pictură şi sculptură românească dela Expoziţia din Paris de Alex. Busuioceanu.
20.00. Muzică românească de dans (discuri).
21.00. Poşta Radio.
21.15. Seară de dans. Orchestra de dans Radio, dirij. de Const. Bobescu.
22.30. Radio jurnal. Sport.
22.45. Concert de noapte al Orchestrei Fraţii Dumitrescu, transmis de la restaurantul „Splendid Parc".
23.45. Jurnal pentru străinătate în limba franceză şi germană.

ORA DIMINEŢII

6.30. Deschiderea emisiunii: Gimnastică ritmică. Radio-jurnal. Concert de dimineaţă (discuri). Sfaturi gospodăreşti şi medicale.
7.30: Inchiderea emisiunii.
9.55: Ora religioasă: I. Clopote; II. Serviciul religios transmis dela Sf. Patriarhie; III. Predică de Pr. P. Partenie.
13.10: Concert de prânz. Orchestra Petre Moţoi.
14.10: Ora. Mersul vremii. Bursa. Radio-jurnal.
14.25: Continuarea concertului.
14.45: Stroe şi Vasilache: Nevoile zilei", sketch umoristico-muzical.

ORA SATULUI

15: Sfaturi pentru gospodari.
15.15: Muzică românească. Taraful Gore Ionescu.
15.45: Valeriu Măgureanu: De vorbă cu sătenii.
18: Ora. Mersul vremii.
18.02: Concert de muzică militară. Fanfara reg. de gardă călare, cond. lt. Tudor.
19: Actualităţi medicale.
19.15: Concert de muzică variată. Orchestra de salon Radio, Const. Bobescu.
19.58: Sport: Rezultate technice.
20: Continuarea concertului.
21.10: Arta de a călători, de prof. Eug. Herovanu.
20.30: Teatru: „Trecut, Prezent şi Viitor", comedie radiofonică de Tudor Muşatescu.
21.30: Concertul corului P. T. T. cond. de d. Gh. Niculescu.
22: Radio-jurnal.
22.10: Concert de noapte al orchestrei Radio, dirij. de Const. Nottara: Umorul în muzică.
22.30: Rezultatele sportive, de Radu Vasilescu.
22.45: Continuarea concertului orchestrei Radio.

FUNERALIILE PROF. GH. EM. FILIPESCU

— Slujba religioasă dela Biserica „Sf. Gheorghe-Nou". S. T. B-iştii aduc prinosul recunoştinţei: lacrimi multe. Drumul cel din urmă al directorului general al societăţii de tramvaie, drumul miilor de flori. —

— Asistenţa. — Cuvântările. — Cortegiul funerar —

Zilele acestea, s'a stins electric viaţa unui mare necunoscut.

Afară de „Porunca Vremii", celelalte ziare s'au mulţumit să înregistreze fulgerul scurt al morţii, însoţit de câteva date mici, biografice.

Ziarele jidoveşti şi mai puţin.

Şi era explicabil.

Cel dispărut era o personalitate românească. Pe el nu-l chema nici Blumenberg nici Mircea Rosen-Voevod. Il chema simplu Gheorghe Em. Filipescu.

Căci de el e vorba, de fostul director general al întreprinderilor S. T. B.

Nu l-am cunoscut pe Gheorghe Filipescu, niciodată.

Abia aseară mi-a fost dat să-l cunosc, postum, în vitrina librăriei „Cartea Românească", şi anume în geamul acela unde, deobiceiu, surâd poeţii debutanţi, între volumele de versuri, ca 'ntre nişte tinere surori albe.

Gh. Em. Filipescu era o cruce de bărbat ca de vreo 45-50 de ani, figură dulce, moldovenească — şi era aureolat de un evantaliu de cărţi semnate chiar cu numele său.

M'am închinat.

Cum adică, a putut şi directorul Tramvaielor să scrie cărţi?

Şi apropiindu-mă mai bine de geam, am citit în iscălitură că dispărutul era profesor — şi încă ce profesor: la Şcoala Politehnică din Bucureşti! Aş vrea să-mi amintesc acum, la masa la care îndoliez aceste cuvinte, unul din titlurile cărţilor sale.

Peste putinţă.

Sunt nişte cărţi de specialitate adâncă şi între ele şi-un tratat pentru studenţii Politehnicei „Carol al II-lea".

Şi iarăşi m'am închinat.

Căci credeam — şi mulţi dintre noi, la fel — că nu-i mare lucru să conduci direcţiunea S-T-B-ului. Că e o simplă chestie de a contabiliza, seara, sumele care se distribuie şi, mai ales, se încasează în timpul zilei...

Ce înseamnă tramvaiul în viaţa modernă şi ce înseamnă el în angrenajul circulaţiei Bucureştilor, fiecare dintre noi ne dăm seama în fiecare zi de câteva ori. Căci dacă boierii deve vremuri aveau muscalul lor personal iar la apariţia tramvaiului cu cai bucuresteanul, care e nitel atrigan, juca de el ca de altă ata — S-T-B-ul este astăzi o adevărată binefacere populară. In zece minute, ai parcurs trei kilometri şi într'o jumătate de ceas numai — ba poate mai puţin chiar — domnişoara din suburbana Serban Vodă ori din Bucureştii-Noi, îşi întâlneşte logodnicul pe calea Victoriei. Graţie acestei garsoniere pe roate, distanţele s'au micşorat iar timpul nu mai e deloc filosofic. Românul, fire flotantă, odată deprins cu noul vehicul, s'a simţit aşa de bine în sborul electric, că eu am cunoscut chiar un om care-şi făcea siesta într'un vagon de tramvai de clasa I-a, făcând circularul. In trei sferturi de oră, mon chér — mă asigura dânsul — îmi defilează pe dinnainte atâtea peisagii, din acest Bucureşti sfânt, pe care nici vara, pe caniculă, nu mă 'ndur să-l părăsesc...

Directoratul răposatului Filipescu corespunde epocii în care Societatea Tramvaielor atinse o situaţie cu adevărat înfloritoare. Nu numai din punctul de vedere al activului şi pasivului care, pe un preţ eminamente modest, pune un mijloc de locomoţiune atât de rapid şi de eleeant. Ci şi din punctul de vedere al materialului. Vă aduceţi aminte că, în primii ani de după războiu, circulaţia cu tramvaiul era, pentru jumătate din călători, o adevărată calamitate. Călătorii acestia, scolari fragezi în majoritatea cazurilor, mergeau atârnaţi ca strugurii şi, în timpul gerului, numai mâinile şi obrajii lor ştiu ce-au pătimit.

Astăzi, o întreagă reţea de tramvaie a spart cele mai îndepărtate cartiere, s'a inventat sistemul abonamentelor speciale şi al biletului de corespondenţă — iar autobuzele noui, comode şi frumoase ca nişte vitrine, culeg pe fiecare călător din poarta casei. Cei cari protestează la micile defecte ale tramvaiului, sunt rugaţi să afle că BUCURESTIUL ARE CELE MAI ELEGANTE SI MAI IEFTINE TRAMVAIE DIN EUROPA.

S-T-B-ul datează din vara anului 1872 când o societate belgiană înfiinţează primii 5 km. de tramvaiu cu cai. Altă societate, tot belgiană, mai înfiinţează şi ea, prin 1890, încă 4 km. pe distanţa gara de Nord-Intrevoite!

După nenumărate nevoi de procurare a curentului, în preajma războiului, Capitala României n'avea decât 11 km. de tramvai electric!! Cum mergeau şi aceste tramvaie, e mai bine să nu-şi mai amintească oamenii acelor vremuri.

O lege din Martie 1909, creează „Societatea Comunală a Tramvaielor", PRIMA SOCIETATE DE MARE IMPORTANTA DIN BUCUREŞTI, CU CAPITAL PUR ROMANESC.

S-T-B-ul este de atunci o instituţie românească. Instituţia aceasta care, aţi observat, nu-şi face niciun

Prof. Gh. Em. Filipescu pe catafalc

fel de reclamă, atât e de utilă — a întrebuinţat în serviciul său numai ROMANI. Condusă de români şi mânuită în amănuntele ei de români, ea are astăzi una dintre cele mai strălucite poziţiuni economice din ţară. In privinţa organizaţiei sale, e demn de spus aici că Societatea aceasta are, în intimitatea ei, nu mai puţin de 7 alte direcţiuni.

In fruntea acestui adevărat Ministeriu al Circulaţiei Capitalei, lucra de ani de zile, modest, aproape anonim, directorul general Gh. Em. Filipescu care se ocupa, zice-se, în ultimul timp, cu problema introducerii metropolitanului în Bucureşti.

Inginerul Filipescu a căzut la postul de comandă al unei instituţii româneşti — şi, în răgazul pe care ni-l dă această stingere, ca o scurtă întrerupere de curent, se cuvine să elogiem prin numele său, energia şi geniul însuşi, practic, ale Naţiunii.

N. Cr.

Ceremonia înmormântării

Ieri după amiază a avut loc ceremonia înmormântării inginerului GH. EM. FILIPESCU, fost profesor la şcoala Politehnică din Bucureşti şi director general al „SOCIETAŢII COMUNALE A TRAMWAELOR BUCUREŞTI".

In tot cursul zilei o mare mulţime de prieteni, colegi, funcţionari şi personal S. T. B. şi-au luat adio dela PRIETENUL atât de scump lor, ale cărui rămăşiţe pământeşti erau depuse în biserica „SF. GHEORGHE NOU". Intregul coşciug şi car mortuar erau impodobite cu florile celei din urmă recunoştinţe pe care familia, consiliul de administraţie S. T. B., societatea „POLITEHNICA", şcoala politehnică, foştii elevi, inginerii practicanţi, elevii secţiei silvice dela şcoala politehnică, primăria municipiului Bucureşti, inginerii S.T.B. etc., le înmănunchiaseră în splendide coroane. Numeroase buchete de flori şi coroane au mai depus apoi funcţionarii direcţiilor S. T. B., controlorii de tracţiune, controlorii, lucrătorii din ateliere, personalul autobuzelor, personalul de vagon, asociaţia culturală şi sportivă S. T. B., Societatea naţională de construcţiuni, lucrătorii de garaje, fabrica de becuri „TUNGSRAM", Oficiul român de publicitate, etc.

Serviciul religios

In Biserică s'a oficiat serviciul religios al înmormântării de către P. S. VENIAMIN POCITAN-PLOEŞTEANUL, vicarul sf. Patriarhii, înconjurat de un sobor format din P. C. Preoţi: protopop STOICA IONESCU, NAE RADULESCU, CIORESCU, C. IONESCU şi diaconii EV. ORGHIDAN şi NECTON UNCU.

Răspunsurile au fost date de către corul Bisericii „SF. GHEORGHE NOU".

ASISTENŢA

La ceremonia tristei despărţiri, au luat parte, pe lângă membrii şi rudele familiei, d-nii: MANOLESCU-STRUNGA, ministru, AL. GH. DONESCU, primarul general al Capitalei, AL. LAPEDATU, preşedintele Senatului, N. N. SAVEANU, preşedintele adunării deputaţilor, ŞTEFAN BRAILOIU, ing. TRAIAN PARVU, secretarul general al ministerului comunicaţiilor, ing. MIHAIL NEMŢESCU, prof. CANTUNIARI, prof. STOCHLIU, prof. MACOVEI, directorul institutului geografic, ing. C. ORGHIDAN, ing. TRAIAN METIANU, prof. PETRE MARINESCU, inspector general al învăţământului secundar, ing. ANDREI ZANESCU, ing. BELEŞ, ing. MIHALOPOL, ing. CORNEL IONESCU, ing. CIOBANU, BURCEL NIRVAN, etc.

P. S. preotul NAE RADULESCU, parohul bisericii Dichiu, după oficierea serviciului religios, în cuvinte calde a arătat viaţa de bun creştin pe care a dus-o profesorul Filipescu, lucrând atât cu vorba, cât şi cu fapta după preceptele evangheliei.

Cuvântarea d-lui primar Donescu

„In numele municipiului Bucureşti, aduc un ultim salut rămăşiţelor pământeşti ale profesorului inginer Filipescu.

Stingerea vieţii lui este o pierdere nu numai pentru Soc. de tramvaie pe care a înălţat-o cu prezenţa lui. Nu numa ipentru şcoala politechnică pe care a ilustrat-o cu activitatea lui. Stingerea din viaţă a profesorului Filipescu este o pierdere pentru ţara întreagă.

Filipescu a fost un eminent profesor, un excelent conducător al întreprinderii comunale de tramvaie. Calităţile lui de om de ştiinţă, pornirea lui de organizator viguros, n'au putut însă niciodată să adoarmă în fiinţa lui o bunătate pentru om, o înţelegere a rosturilor vieţii, ce au ştiut să insufleţească necontenit acţiunea lui, dând orizont activităţii şi relief operii.

Trecerea prin viaţă a inginerului Filipescu, modestă, lipsită de sgomot a lăsat dârâ adâncă ţării aceştia. Omul de valoare ştiinţifică rară a adus vieţii concrete o precizie în acţiune, ce-a făcut totdeauna cinste instituţiunii pe care o conducea. Patriotismul lui viu şi pasiunea caldă pentru modernizarea Capitalei l-au adus fără nici o rezervă, în mijlocul eforturilor noastre contribuind larg la aşezarea Bucureştilor pe baze temeinice şi sănătoase.

Pierde Capitala, prin dispariţia profesorului Filipescu pe sfătuitorul tehnic cel mai valoros. Pierde ţara pe un om de ştiinţă de înaltă valoare. Pierde neamul românesc pe un dârz îndrumător al lui. Pierd miile de muncitori şi meseriaşi o inimă caldă, un suflet larg înţelegător, un spirit drept şi iubitor de dreptate".

Lacrimi, lacrimi...

CUVANTAREA D-LUI PROF. C. BUŞILA

Cu inima strânsă de durere ne găsim azi în faţa corpului neînsufleţit al lui Gh. Emil Filipescu.

In dragostea pe care colegii, prietenii şi admiratorii lui Filipescu i-o vor păstra, va trebui să găsească familia sa consolarea pentru dureroasa şi timpuria pierdere ce au suferit.

In numele inginerilor români, în numele „Societăţii Politechnice din România" şi în numele meu personal, aduc memoriei lui Gh. Em. Filipescu ultimul salut şi asigurarea de a păstra o vie şi neştearsă amintire memoriei sale.

Să-i fie ţărâna uşoară iubitului prieten Gh. Em. Filipescu.

CUVANTAREA D-LUI VASILESCU KARPEN

D. VASILESCU KARPEN, rectorul şcoalei politehnice din Bucureşti şi membru al Academiei Române, a adus un ultim omagiu profesorului inginer Gh. Filipescu, pentru activitatea sa de 20 ani la catedra de rezistenţă şi statică. Pentru activitatea lui ştiinţifică a fost ales membru corespondent al Academiei Române.

A exprimat apoi în numele Academiei Române şi al şcoalei politehnice sentimentele de adânc regret pentru pierderea bunului coleg, învăţatului şi profesorului inginer Gh. Filipescu, sarcină nu numai dureroasă dar oarecum nefirească, fiind vorba de un fost elev al d-sale.

Numele lui Filipescu va rămâne de veci la loc de cinste în analele şcoalei politehnice.

CUVANTAREA D-LUI ING. PETRE NEAMŢU, NOUL DIRECTOR GENERAL AL TRAMVAIELOR

O durere nemărginită a cuprins inimile noastre când, în ziua de 24 Noembrie, moartea nemiloasă a răpus în faţa ochilor şi a smuls din mijlocul nostru, în plină activitate, pe cel mai iubit şi mai respectat conducător.

Fie-mi îngăduit, în calitate de fost colaborator al celui dispărut, peste 15 ani, să aduc prinosul de recunoştinţă celui care a fost îndrumătorul primilor paşi în cariera atâtor ingineri din societatea tramvaelor, celui care cu o răbdare nesfârşită ne-a dat explicaţiile necesare şi care cu bunătate de părinte se făcea că nu observă greşelile noastre.

Om bun, iubea personalul fără deosebire, dela cel mai mic până la cel mai mare. A dat societăţii o organizare cu adevărat democrată, drepturile la diferitele avantaje acordate fiind aceleaşi pentru toate categoriile de salariaţi.

L-am iubit cu toţii pentru vorba şi privirea bună cu care ne primea pe fiecare, pentru încrederea şi optimismul ce ne insufla, pentru sfatul bun pe care ni-l dădea fără interes şi fără precupeţire, pentru înţelegerea ce avea pentru greutăţile noastre, pentru camaraderia ce ne arăta în afara serviciului, pentru exemplul de viaţă lucrătoare, cinstită şi cumpătată ce ne da.

D. S. CLINCEANU, în numele cenzorilor, a spus:

„Un suflet nobil şi blând — răpit din mijlocul nostru — a plecat în lumea unde nu e nici durere şi nici suspin.

Acum mai mult ca oricând, Societatea noastră avea nevoie de înaltele sale cunoştinţe tehnice.

Filipescu, o fire tăcută şi harnică — zi cu zi nu făcea decât să depuie tot mai multă activitate şi muncă pentru bunul mers al Societăţii.

Toţi acei care l-au cunoscut cu adevărat şi colaborat cu el îsi vor aminti cu drag de înaltele sale cunostinte tehnice.

D. STAN, în numele „Gazetei Matematice", a spus:

„Pe lângă nenumăratele mărturii de adâncă preţuire îndurerată ce se aduc azi pentru cel ce-a fost omul eminent, inginerul desăvârşit, omul de ştiinţă, şi profesorul incomparabil, — membrii îndoliaţi ai „Societăţii Gazeta Matematică" m'au însărcinat să exprim şi imensele lor regrete pentru dispariţia atât de timpurie a marelui lor coleg Gh. Filipescu.

Pentru „Gazeta Matematică", de aproape 30 de ani încoace, Filipescu a fost sprijin preţios şi entuziast.

D. CIORANESCU, în numele societăţii române de matematici, a spus: „Am trista misiune să aduc din partea Societăţii române de matematici ultimul salut acelui care a fost ing. Gh. Filipescu, fost preşedinte al societăţii noastre şi unul din membrii ei cei mai de vază".

D. OTETELEŞANU, preşedintele „Federaţiei elevilor ingineri" a spus:

„In numele elevilor-ingineri ai Şcoalei Politechnice din Bucureşti, am dureroasa îndatorire de a-mi lua rămas bun dela scumpul şi regretatul nostru profesor Gheorghe Filipescu.

Vestea tristă a încetării lui din viaţă ne-a lovit şi ne-a îndurerat pentru că am pierdut prin el, nu numai un profesor competent şi eminent dar şi un îndrumător sufletesc preţios şi iubit.

D. ION DOBROVICI, mânuitor, în numele personalului de vagon, a spus: „Ca umil funcţionar al societăţii, încerc să arăt cu slabele mele cuvinte, câtă durere şi cât gol, lasă în sufletele noastre, moartea d-lui director general.

Pentru fiecare, avea o vorbă bună, pentru cei în lipsă, era gata, în ajutor; pe cei îndureraţi, îi îmbărbăta, pe cei greşiţi îi aducea pe calea cea bună, cu inima lui caldă, înţelegătoare şi mult ertătoare.

Dacă locuinţa pe care o avem este proprietatea noastră, dacă avem pământ la ţară, dacă soţia şi copiii noştri sunt sănătoşi, şi pot învăţa carte, dacă suntem oameni cu vază, în lume, d-sale îi datorăm.

Imi pare rău că nu ştiu carte mai multă, ca să găsesc cuvinte, cu cari să pot arăta, mai bine, durerea pe care o simţim noi, personalul de vagoane şi autobuze; mă mângâi însă, cu gândul că lacrămile pe cari le vărsăm, sunt mai grele decât orice cuvinte, şi că de sus, din cer, unde este dus, sufletul său bun, poate să vadă că cei umili ştiu şi ei, ce este recunoştinţa.

Dumnezeu să-l aibă în grija Lui, cum şi el ne-a avut pe noi.

Prinosul prieteniei şi al recunoştinţei

Cortegiul

După terminarea cuvântărilor, s'a format cortegiul funebru. In frunte mergeau preoţii care oficiaseră serviciul divin.

Mulţimea coroanelor devenise neîncăpătoare pentru catafalc.

Inaintea carului mortuar, aproape două sute de taxatori de tramvaye şi autobuze, în rânduri disciplinate de câte patru, purtau marile buchete din florile recunoştinţei postume, arătată de cei ce l-au iubit pe defunct.

Catafalcul era înconjurat de membrii familiei şi prieteni.

Feţele tuturor oglindeau un grav respect pe care-l aduceau, ca un suprem omagiu, fostului lor şef. Setebiştii aceştia mulţi şi muţi cu durerea, plângeau încet după părintele lor sufletesc.

Aci se vedea cât de mult îşi iubise GH. EM. FILIPESCU oamenii din slujba lui.

Cortegiul a parcurs impunător: b-dul Colţei, a trecut prin faţa Universităţii, apoi s'a scurs încet pe calea Victoriei.

Pe tot timpul acestui parcurs o mulţime imensă de bucureşteni s'au descoperit cu toată cuviinţa, ca un ultim salut, în faţa celui ce a fost preşedintele societăţii celor mai bune tramvaie din Europa.

Convoiul a trecut apoi prin Splaiul Unirii, b-dul Maria, str. 11 Iunie, str. Cuţitul de argint şi calea Şerban Vodă.

La cimitirul Bellu, rămăşiţele pământeşti ale ilustrului dispărut au fost înhumate după un scurt Trisaghion. Asistenţa s'a împrăştiat uşor, păstrând în sufletele sfâşiate amintirea unei fiinţe nespus de dragă.

Era ora 4 jumătate.

Frunzele veştede de toamnă au început să cadă, multe, multe, peste un mormânt deschis înainte de vreme...

Gh. C.

Cortegiul mortuar în drum spre cimitirul Bellu

Gh. Em. Filipescu condus spre locul de veci, de foştii săi prieteni

Staţiune preistorică, descoperită la Costeşti-Baia

Paşcani, 26. — In satul Costeşti-Baia, în urma săpăturilor făcute în dealul din mijlocul satului de d. V. Diaconescu, învăţător al şcoalei, s'a dat de urmele unei însemnate staţiuni preistorice.

S'a găsit la o mică adâncime în pământ resturi de oale şi oale întregi asemănătoare celor găsite la Troia şi Babilon.

S'au mai găsit topoare, vârfuri de săgeţi făcute din cremene sau oase.

La o adâncime mai mare s'a dat de oseminte omeneşti.

Craniile au înfăţişarea omului primitiv.

Morţii se îngropau în cuptoare arse făcute din chirpici (lut amestecat cu pleavă). La cap s'au găsit două coarne făcute din lut; iar la fiecare, chipul unui idol făcut din lut după chipul şi sexul celui îngropat.

Sub vatra mortului s'au găsit topoare, suliţi şi cale, adică toate odoarele mortului.

Despre descoperirea aceasta a fost anunţat şi d. prof. V. Ciurea, fost prefect al judeţului Baia, care a vizitat staţiunea şi a luat parte din obiectele preistorice descoperite pentru muzeul din Fălticeni. Restul obiectelor descoperite se găsesc în păstrarea descoperitorului, d. Diaconescu, care le pune cu toată bunăvoinţa la dispoziţia celor interesaţi.

DIRECŢIUNEA GENERALA C. F. R.

Publicaţiune

Se aduce la cunoştinţa generală că *Luni 10 Ianuarie 1937*, ora 11 a. m., se va ţine în localul Inspecţiei L. 9, Iaşi (clădirea din gara Iaşi) o licitaţie publică cu oferte închise şi sigilate pentru:

Vânzarea fabricei de mobile şi cherestea din staţia Podul-Roaei.

Preţul dela care va începe licitaţia este de 5.000.000 lei.

Condiţiunile de licitaţie se pot vedea în Foaia Licitaţiilor c. f. r. No. 95948 R. A. Direcţia Întreţinerii.

MINISTERUL MUNCII, SANATATII ŞI OCROTIRILOR SOCIALE

Direcţia Balneo-Climatică

COMUNICAT

Se aduce la cunoştinţa medicilor balneologi funcţionari ai Ministerului Sănătăţii, că d. Ministru le-a acordat o permisie de patru zile pentru a lua parte la lucrările adunării breslelor balneo-climatice ce va avea loc la Bucureşti în zilele de 16 şi 17 Decembrie.

Adunarea va fi prezidată de domnul Ministru *doctor Ion Costinescu.*

p. Ministru,
(ss) *Dr. Ştefan Anastasiu*

p. Director,
(ss) *Dr. I. Ghiulea*

MAMA ROMANCA!

Atâta lucru îţi cere ţara, ţie, care eşti stâlpul familiei româneşti:

Nu cumpăra dela jidan! Nu-l face stăpânul fiului tău, robul de azi şi mai ales de mâine!

Români și Românce! Sprijiniți industria și comerțul românesc

De robia economică în care ne-au încătușat jidanii nu scăpăm decât boicotând magazinele jidovești.

Români și Românce, nu lăsați sub nici o formă banul vostru în prăvăliile jidovești!

Urmăriți în fiecare zi lista magazinelor pe cari vi le indicăm, pe branșe și nu cumpărați decât dela Români și creștini.

In Capitală cumpărați dela magazinele următoare:

Lista cu magazinele românești

COLONIALE:

ION GH. RADU	Bd. Col. Mihail Ghica 149.
NICOLAE RADULESCU	Str. Basarabiei 30.
RASNOVEANU & BABEȘ	Cal. Victoriei 148.
DUMITRU ROVACIU	Str. Vasile Lascăr 42.
PANTAZI V. CONSTANTIN	Str. General Lahovari 2.

CORSETE ȘI UMBRELE:

D-na LAZARESCU	Str. Buzești 64.
CONSTANȚA N. ENESCU	Cal. Moșilor 107.
GH. NICOLESCU	G-ral Berthelot 10.

ELECTRICE ȘI RADIO:

GH. ARVATESCU	Belvedere 7.
MARINESCU „LA ANTENA"	Bd. Maria 56.
DANIEL M. PANAITESCU	Str. C. Marinescu 6.
PREDESCU	Cal. Victoriei 124.
C. MIHAILESCU	Cal. Griviței 307.

TAMPLARIE:

DUMITRESCU JELEA	fabr. Mihai Bravul 264.
GEORGE GEORGESCU	Cal. Plevnei 214.
MIHAIL C. GEORGESCU, NIC. ANGHEL,	Pieptănari 18.
VASILE D. MARINESCU	Cal. Văcărești 252.
IOAN G. PETRESCU	Banu Manta 38.

FARMACII:

D. MANOLESCU	Cal. Victoriei 169.
V. STEFLEA	Cal. Victoriei 144.
DR. A. MIHAILOVICI	Cal. Călărașilor 34.
GH. DRAGHICIU	Cal. Rahovei 151.
A. TH. CHIALE	Cal. Șerban Vodă 258.

GRAVORI ȘI STAMPILE:

VLADIMIR PLISCA	Cal. Victoriei 52 pasaje.

PIELARIE:

FRAȚII RADULESCU	Cal. Șerban Vodă.
PANAITESCU & CRISTESCU	Str. Berzei 9.
I. D. GHERGHICEANU	Str. Carol 32.
N. M. DOBRESCU	Șos. Crângași 67.

VESTMINTE, OBIECTE BISERICEȘTI, BIJUTERII „UNIREA"
Constantin P. Mateescu, Str. Carol 9,

Technica Generală. Inginer Gheorghe Crețu
București, str. Regală 16-18 Telefon 3.25-04
Intreprinderi mecanice, electrice, sanitare și de încălziri centrale, Radio, depozit de mașini și materiale electrice
Cu prețuri convenabile

Succesul avocaților naționaliști dela baroul din Brăila

Uneltirile pretinșilor „democrați", eșuate. Candidatul Asociației avocaților români-creștini, confirmat în demnitatea de decan.

BRAILA, 26. — „Porunca Vremii" a fost singurul ziar care a relatat la timp despre demiterea consiliului de disciplină al baroului de Brăila, în urma acțiunii întreprinsă de asociația avocaților români creștini, din localitate, de sub președinția d-lui Preda Duchiade.

Fostul consiliu a căzut, din cauza lipsei de hotărâre în judecarea unor contestații făcute de fruntașii asociației împotriva înscrierii în barou a unor avocați jidani, contestații ce erau mereu amânate spre a se evita o soluție care să nemulțumească pe vreuna din părți.

Au urmat alegerile din Februarie 1936, cari se părea că au adus înfrângerea avocaților naționaliști. Aceștia însă au făcut recurs contra rezultatului proclamat de biroul alegerilor și au avut câștig de cauză, înalta instanță de Casație în urma magistralelor pledoarii ale d-lor avocați Istrate Micescu și Ionel Marinescu, fost președinte al Asociației locale, găsind că numai printr'un calcul greșit au fost proclamați aleși așa ziși avocați „democrați".

După aceia, expirând mandatul d-lui Const. Petrescu, decanul baroului, au avut loc alegeri pentru numirea altui decan.

Pentru aceste alegeri au fost depuse liste de către avocații „democrați" și cei naționaliști. Aceștia au susținut pentru funcția de decan pe d. N. Petrovici, fost primar, care dela o vreme militează în cadrul ideilor de dreapta.

Deși aparent, gruparea adversă nu se manifesta, totuși numeroase conciliabule s'au dus între avocații liberali și internațional țărăniști, pentruca succesul să nu fie de partea d-lui Nicolae Petrovici, candidatul Asociației avocaților români creștini.

Uneltirile pretinșilor „democrați" au eșuat însă căci la despuerea scrutinului s'a constatat că majoritatea voturilor pentru decanat a întrunit-o d. Nicolae Petrovici.

D-sa încă n'a putut să-și ia în primire demnitatea căci d. I. G. Alexe, fruntaș liberal, a făcut recurs la consiliul Uniunii generale a avocaților împotriva alegerii d-lui Petronici ca decan al baroului din Brăila.

Recursul s'a judecat în ziua de 20 Noembrie când consiliul Uniunei generale a avocaților l-a respins ca inadmisibil și a confirmat alegerea d-lui N. Petrovici ca decan.

Așa dar cele susținute de noi acum câtva timp s'au adeverit, căci azi baroul local are în fruntea sa un decan naționalist care — sperăm — va revizui situația jidanilor din barou.

Aceștia, prin procedee specifice rasei semite, au compromis nobila profesie a juriștilor, transformând-o într'un vast câmp de misitic.

O urgentă deparazitare se impune.

După succesul dela Ilfov, vom fi fericiți să anunțăm triumful naționalismului la baroul Brăila.

Petre Vrânceanu

Modificarea unor articole

din legile cu caracter sanitar

In „Monitorul Oficial" cu data de 4 Noembrie a apărut următorul decret regal:

Se aprobă modificarea unor articole din legile cu caracter sanitar și de ocrotire, precum și de organizare și de ocrotire a muncii, după cum urmează:

Constatarea, judecarea și sancționarea infracțiunilor, cum și destinația amenzilor, oricare ar fi calificarea care s'ar da acestor infracțiuni prevăzute de legea sanitară, legea pentru înființarea ligii contra tuberculozei, legea repaosului duminical, legea pentru proteguirea muncii minorilor și femeilor și durata muncii, legea contractelor de muncă, legea pentru inspecția muncii, legea pentru protegurea muncii indigene, precum și ori ce alte legi cu caracter sanitar și de ocrotire sau de organizare și proteguire a muncii, se vor face conform acestor legi, astfel cum se prevedea în textele lor la data de 17 Martie 1936, abrogându-se orice modificare a lor ulterioară datei de 17 Martie 1936, cu privire la constatarea, judecarea și sancționarea infracțiunilor și destinația amenzilor, cum și modificările din orice lege referitoare la infracțiuni cu caracter sanitar și de ocrotire sau de organizare și de proteguire a muncii.

Creditul meșteșugăresc a fost organizat

După cum am scris, institutul de credit meșteșugăresc a luat ființă încă de acum o lună.

Potrivit actului său constitutiv, acest nou institut de credit, creiat de guvern pentru acordarea de împrumuturi meseriașilor, nu se va mărgini numai la împrumuturi pe gaj și ipotecă, ci va face și operațiuni de bancă.

Capitalul, care aparține astăzi în cea mai mare parte statului și institutului de emisiune, va spori din an în an prin depunerile subscriitorilor.

In acest mod se poate spera că cele 300 de milioane cât reprezintă astăzi capitalul inițial va putea ajunge la 500 milioane.

Serviciile noului așezământ de credit, astăzi aproape complet organizate, întocmesc statistica micilor meseriași din întreaga țară.

După ce și regulamentul de funcționare va fi pus la punct, vor putea începe și operațiunile propriu zise.

Ședința consiliului comunal din Albastru

Membrii consiliului comunal din sectorul III Albastru s'au întrunit aseară în ședință publică sub prezidența d-lui primar Dem. Anastasescu asistat de d-nii St. Gall, ajutor de primar și Vasile Constantinescu secretar general.

Examinându-se raportul privitor la modificarea planului de sistematizare la Via Velicu, se aprobă modificarea, iar d. consilier Manole Constantinescu propune ca terenul ce s'ar dobândi să fie parcelat pentru construirea de locuințe muncitorești.

După ce se mai aprobă o serie de lucrări din ordinea de zi, ședința s'a ridicat la ora 8.

Ce se ascunde la spatele industriei de mobile „Maramureș"

In legătură cu hoțiile săvârșite de industria de mobile „MARAMUREȘ" de pe calea Victoriei 139, care, astfel cum am arătat într'un număr trecut al ziarului nostru, înșeală în fiecare zi pe toți acei cari îi încap pe mână, vânzându-le obiecte lucrate în așa fel ca să nu se observe de loc că materialul lemnos este de proastă calitate și spart, atragem atențiunea tuturora cari au cumpărat mobile dela această industrie că le oferim tot concursul în acțiunea pornită pentru sancționarea jidanilor din fruntea ei.

De altfel, din informațiile pe care le deținem, suntem în măsură să anunțăm că, înainte de a-i vedea pe jidanii dela industria de mobile „MARAMUREȘ" pe sălile parchetului, toți cumpărătorii exrocați se vor adresa organelor de resort pentru a cere lămuriri asupra legăturilor ce există între această întreprindere și cooperativa „MARAMUREȘ".

Un mare congres

al foștilor combatanți din Brăila

BRAILA, 26. — Asociația foștilor combatanți distinși cu medalia inter-aliată de război „Victoria", din orașul nostru, de sub președinția d-lui Aurel Cuciaș, va ține Duminică, 5 Decembrie, ora 9 dim., în sala cinematografului „Central" un mare congres al tuturor foștilor luptători mutilați, invalizi, văduve, orfani, cercetași și surori de caritate.

La această adunare vor participa toți acei cari au luat parte la războiul mondial, împreună cu familiile lor, precum și societățile cu drapelele, din orașul și județul Brăila și alte localități.

Scopul acestui congres este de a se forma o asociație puternică a tuturor foștilor combatanți.

De asemenea, se va decide dacă la viitoarele alegeri generale ce se vor efectua la 20 și 22 Decembrie, foștii luptători vor depune liste de candidați separate sau vor vota pe cei cari le vor promite și le vor da concursul pentru ca măcar parte din doleanțele lor drepte să fie aprobate cât mai curând.

Vorbitorii vor formula apoi o moțiune prin care se va cere: reduceri pe căile de comunicații pentru foștii combatanți, scutire de taxe în școalele statului pentru copiii acestora, împroprietărirea cu locuri de casă, asistență medicală gratuită în spitalele militare, introducerea cărții fostului combatant cu toate drepturile ce decurg din posesia ei, înființarea medaliei de onoare a fostului luptător, înființarea unei ligi cetățenești pentru supravegherea aplicării legilor și stârpirea abuzurilor, ridicarea prestigiului foștilor combatanți și preferința lor în serviciile publice, etc.

PALATUL JUSTIȚIEI

LAZAR BRUDER SUFERA DE AMNEZIE

In fața Tribunalului Ilfov secția III-a c. c. a apărut ieri LAZAR BRUDER, fost funcționar la Societatea Franco - Română *și trimis în judecată pentru abuz de încredere săvârșit în dauna Patriarhiei.*

Ieri i s'a luat interogatoriul arătându-i-se o scrisoare emanată dela el și fiind întrebat dacă recunoaște iscălitura. După multă privire și gândire, LAZAR a declarat că dija nu-și recunoaște semnătura ca fiind a lui.

Din partea societății reclamante s'a cerut administrarea unei expertize grafice pentru a stabili dacă semnătura este a lui Lazăr ori a altui Lazăr. Poate până atunci Lazăr va scăpa de această boală a uitării și-și va recunoaște măcar după aceea — semnătura de pe scrisoarea care desleagă procesul.

S'a dat termen la 26 Ian. 1938.

JIDAN VOINICOS

Dija curagios, Iosef Keintzel din str. Ciucerului nr. 13, întâlnind în poarta caselor lui pe femeia Matilda Fenești, vecina lui, așa din senin, pentru a se arăta voinicos, a luat-o la bătaie. D. procuror VASILESCU BUCIUM a dat rechizitoriu de trimitere în judecată a voinicului de jidan.

WILHELM KAUFMAN

D. procuror Aristide Aristide a dat rechizitoriu de trimitere în judecată a jidanului Wilhelm Kaufman, din str. Schitul Maicilor 36, deoarece a bătut pe Rădiță Constantin care a fost nevoit să stea câteva zile în spital.

Arțag jidănesc!

Prelungirea termenului pentru viza contractelor de închiriere

Ministerul finanțelor având în vedere că nu toți proprietarii și chiriașii s'au prezentat la viză cu contractele de închiriere în curs, a prelungit până la 1 Ianuarie 1938 termenul, în care se pot primi fără amendă impozitele proporționale la aceste contracte. După această dată toți cei ce vor fi găsiți cu contracte de închiriere nevizate în regulă, li se vor dresa procese verbale de contravenție.

Știri școlare

❖ *LA 7 DECEMBRIE se vor deschide la școala normală de băieți din Grădiștea, cursurile de practică agricolă pentru învățători.*

In anul acesta cursurile vor fi urmate de șaizeci de învățători, cari vor fi suplinîți la postul lor, din oficiu.

❖ **D. ing. I. BUJOIU, ministrul industriei și comerțului, a fost numit, prin decret regal, profesor la Școala Politechnică din București, la catedra de „exploatări miniere".**

❖ IERI DIMINEAȚA s'a ținut ultima ședință din sesiunea proorogată a Sf. Sinod sub președinția I. P. S. S. Patriarh dr. Miron Cristea.

S'a ales o comisie compusă din episcopii: N. Popovici, N. Colan, Partenie Ciopron, arhiereul Irineu Mihălcescu și H. Rovența, profesor la facultatea de Teologie din București, comisiune care să cenzureze cărțile bisericești și să răspundă de integrala ortodoxie a acestora.

Discuția asupra învățământului teologic a fost amânată.

La sfârșitul ședinței I. P. S. S. Patriarh a citit mesagiul regal de închidere a sesiunii Sf. Sinod.

❖ COMITETUL *„Asociației generale a clerului ortodox"* a întocmit un memoriu, cuprinzând punctul de vedere al preoțimii în chestiunea reformei învățământului teologic.

S'a hotărît ca acest memoriu să fie înaintat atât Sf. Sinod cât și ministerului cultelor.

Diverse

MINISTERUL sănătății a admis să facă excepție la dispoziția de circulația porumbului cu umidități mai mari de 14 la sută sătenilor din alte județe care au culturi de porumb în județul Vlașca, astfel că acestora li se va îngădui să aducă acest porumb la casele lor ce se află în alt județ.

Această excepție a fost dată și pentru Moții din județele Arad și Turda.

*

LA MINISTERUL sănătății s'a întrunit eri comisiunea de igienă industrială și de salubritate publică.

*

IN CAPITALĂ, s'au înregistrat ieri 228 cazuri de scarlatină, 9 de anghină diferică, 19 de febră tifoidă, 14 de pojar, 2 de paralizie infantilă, 1 de dezinterie, 1 de miningită și 4 de cărbune.

— MAGAZINUL —
GHEORGHE FUNDANESCU
BUCUREȘTI „LA CRUCEA ALBĂ" STR. CAROL 66
Telefon: 3.05.29
VINDE CU PREȚURI SUB ORI CE CONCURENȚĂ
STOFE — MĂTĂSURI — ALBITURI
CONFECȚIUNI și INCĂLȚĂMINTE
ARTICOLE PENTRU
NUNȚI și BOTEZURI
Vânzarea celor mai renumite fabricate textile din țară și străinătate

VIZITAȚI! CROITORIA ROMANEASCĂ CIVILĂ ȘI MILITARĂ
I. OLTEANU
B-dul Elisabeta No. 10, et. I, BUCUREȘTI, I
Telefon 5.08.24

Pomada CADUM ajută întotdeauna
Bolile de piele cele mai tenace: eczema, acnee, pecingine, urticarie, dispar sub acțiunea calmantă și cicatrizantă a Pomadei Cadum. Ungeți-vă seara și dimineața cu această pomadă minunată și după câtva timp uitați-vă în oglindă... O ameliorare uimitor de rapidă pentru o sumă de nimic.
CEREȚI NUMAI VERITABILA POMADĂ CADUM!

TELEFUNKEN - RADIO,
RENUMITA MARCĂ MONDIALĂ

VIAȚA POLITICĂ

Declarațiile d-lui dr. Al. Vaida Voevod

Pactul de neagresiune. Câteva răspunsuri național-țărăniștilor. Duplicitatea d-lui Iuliu Maniu. Cartelul cu Guvernul. Politica externă a Frontului Românesc.

D. dr. AL. VAIDA VOEVOD a făcut următoarele declarații în cadrul unei întruniri a Frontului Românesc în Capitală:

„Am fost adânc impresionat, când pe lângă tovarășii proveniți din oastea țării, pe cari i-am avut până acum în cadrele noastre, am văzut azi această mândră pleiadă de distinși ofițeri superiori, alăturându-se luptei pe care o purtăm.

Dați-mi voe acum să fac o expunere asupra evenimentelor din ultimele două săptămâni.

„Se vor întreba mulți: dece n'am făcut cartel, ori înțelegere cu partidul național-țărănesc și dece am făcut-o cu partidul liberal?

„Înainte de a intra în expunerea cronologică a faptelor, să căutăm a defini ce înseamnă colaborare și cartel, pentrucă se face o regretabilă confuzie asupra acestor noțiuni, iar din partea adversarilor noștri, se repetă, fără încetare, că ne-am fi „vândut" liberalilor.

„Vândut" e o vorbă grea, dar noi suntem obișnuiți de doi ani cu asemenea vorbe. Nici nu am insista asupra ei, dacă nu ar fi mulți oameni de bună credință, dar puțin cunoscători în ale politicei, cari se întreabă: Se poate ca „Frontul Românesc" să fi făcut așa ceva?

CINE COMBATE CARTELUL GUVERNAMENTAL?

„Avem curajul tuturor acțiunilor noastre și răspundem cu conștiința liniștită: se poate.

„Colaborare însemnează existența unui program comun. Dacă noi am fi acceptat programul liberalilor, ori dacă liberalii și-ar fi însușit, în întregime, dezideratele lui Numerus Valachicus, s'ar fi realizat o colaborare. Nu este cazul acesta. Noi am încheiat un cartel electoral, care însemnează că în campania pentru alegerea noului Parlament, mergem împreună, fără ca programul partidului liberal, sau al „Frontului Românesc" să sufere cea mai mică atingere.

Deci, propaganda noastră o vom face cu programul nostru, iar după constituirea Parlamentului, vom stărui din toate puterile, pentru aplicarea programului nostru, care nici măcar în ceiace privește tactica de a-l impune, nu a suferit vreo schimbare.

„E, totuși, curios cum de se poate să se ridice obiecțiuni împotriva noastră, pentru acest cartel, tocmai din partea unui organism politic, al cărui leader lupisto-țărănist, a sărit în partid depe banca ministerială liberală. E vorba de d-rul Lupu, acest spectru variat de convingeri politice. Tocmai din această tabără să ni se facă reprosul pentru cartelare?

Un program care-i o farsă!

„In ceiace privește afișul de program al partidului național-țărănesc, în ultimul timp sub ambele prezidenții, el se împurpurează cu accente de naționalism. Nu mai e nevoe să mai spun că, sub acest raport, ascendentul de prioritate și influența programului lui Numerus Valachicus, asupra partidului național-țărănesc se manifestă din plin.

D. Al. Vaida-Voevod

In 1935 am înaintat comitetului executiv al partidului național-țărănesc următoarele trei amendamente la program:

1) „spre a satisface unei necesități de Stat și a asana o nedreptate socială și națională suferită în trecut de elementul românesc, pe viitor, vor fi admiși la școalele secundare și la Universitățile de Stat, fiii cetățenilor în proporție cu numărul etnic al națiunii căreia aparțin".

2) „Elementul românesc, cât și cel minoritar, va trebui să participe în toate întreprinderile proporțional proporției sale etnice.

3) „Trusturile și cartelurile vor fi desființate".

„Imediat după acest fapt în „Adevărul", din 5 Februarie 1935, a apărut un reportagiu cu titlul: „D. dr. Alex. Vaida Voevod a cerut adoptarea lui Numerus Valachicus ca un postulat al partidului național-țărănesc. Propunerea d-sale a fost respinsă cu o sdrobitoare majoritate".

„In acelaș reportagiu a apărut și discursul ținut atunci de d. Iuliu Maniu, care spunea:

„Mă întreb propunerea lui Vaida este ea ducătoare la scop? Eu cred că adoptarea ei, nu ar fi nici dreaptă, nici ducătoare la scop".

Iar mai departe...

„Nouă ne trebuie o politică economică românească. In privința aceasta cei mai buni naționaliști cred că sunt d-nii Madgearu și Ralea".

„Așa vorbea pe atunci. Azi nu vedeți cum seamănă a plagiat după programul „Frontului Românesc" toate declarațiile fruntașilor partidului național-țărănesc?

„Aceiași este evoluția d-lui Maniu și în privința trusturilor și a cartelurilor în declarațiile făcute la Vinț și de atunci încoace.

INTREBARI CARI PRETIND RASPUNS

„D. Iuliu Maniu declară azi deschis că este „pro neamul românesc", că d-sa crede „că statul român ar trebui să inaugureze o politică de stat prin care în mod organic și sistematic să se protejeze elementul românesc ca să refacă ce a pierdut sub impilări de secole".

„Este d-sa și ceilalți fruntași ai partidului, de bună credință? Apoi, dacă este așa: dece m'au silit să părăsesc partidul înainte cu doi ani? Cum se poate că după ce ai combătut la Cut, la Vinț, la Uioara și în alte locuri Coroana, vii acuma și rostești cuvinte de respect și lealitate? Ce este echivocul acesta în care nu se cer scuze și nu se justifică acțiunile din trecut, în care atitudinile variază dela o zi la alta, ce este această scăldare între două concepții incompatibile, ce sunt aceste două săbii într'o teacă de program?

„In acest timp, țărăniștii, se mai pot numi astfel? Evoluând între concubinaj politic și promiscuitate ideologică, afirmând alternativ principii marxiste și capitaliste, punându-l pe țăranul neaoș brat la brat cu agitatorul bolșevic, partidul național-țărănesc a rămas doar o poreclă. Țărănismul adevărat se găsește azi în sufletul valahilor autohtoni, iar adevărata democrație nu este decât democrația valahă. Adevăratul țărănism și democratism, marcat cu nefalsificat autohtonism îl reclam în întregime pentru „Frontul Românesc" dela domnii sprinteni la gură, pestriți la mațe și nesinceri în suflet, care ne atacă pe noi.

„Nu puteam sconta, în împrejurările politice de azi, un succes mai mare, decât concurența care a început pe chestia valachismului între „Frontul Românesc" și partidul liberal.

Despre „Pactul de neagresiune"

„Azi suntem în plină luptă politică și în avansată propagandă electorală. Presa din Sărindar ne-a adus, pe ziua de azi, declarațiile d-lui Iuliu Maniu, asupra unui pact de neagresiune încheiat de d-sa cu partidul „Totul pentru Țară" și cu d. Gh. Brătianu. Am subliniat cu albastru numele d-lui Corneliu Zelea Codreanu, cu roșu numele d-lui Iuliu Maniu și cu albastru-roșu numele d-lui Gh. Brătianu, exprimându-mi astfel o îndoială, care va naște și în sufletul cetățenilor. Căci dece au încheiat acești domni pact de neagresiune? Intre altele, pentru înconjurarea actelor și limbajului de violență și de denigrare.

„Dar cum se va ajunge la împiedecarea limbajului de violență? Se va confecționa, urgent, un dicționar pentru „cuvinte potrivite"?

„Iată acesta este actul cu care frapează opinia publică a țării partidul național-țărănesc, sub noua conducere.

„D. Ion Mihalache, predând comanda, a ținut un discurs frumos și valoros, din punct de vedere sentimental, dar ușor, sub raport politic.

RASPUNSURI D-LOR MANIU ȘI MIHALACHE

„Răspund, d. Iuliu Maniu a vorbit, din nou, despre morală și constituționalism, repetând acel cântec bădăcinist a cărui succesiune permanentă se poate asemăna unei muzicuțe de copil, unei jucării nevinovate, cu atât de simple posibilități de înviorare a fanteziei. Ni se vorbește de morala creștină, par'că am fi turci. Eu, față de fruntașii partidului național-țărănesc, în urma atacurilor cari se aduc „Frontului Românesc", mă aflu azi în legitimă apărare. Dați-mi voe să le răspund așa cum trebuie și din postura de acuzator, să-i trec pe banca acuzaților, unde le este locul.

„S'a spus despre mine, chiar de către d. Ion Mihalache, că sunt „bătrânul domn Vaida, părintele anarhiei din țară". S'au vizat prin aceasta legăturile mele din trecut cu Garda de Fier, a cărei desvoltare am urmărit-o din fașe, cum urmărești creșterea unui copil mic, pe care-l privești cu simpatie și adesea, când cade, îi ajuți să se ridice. Au fost vremuri când, într'adevăr, asemenea unui părinte, mi-am permis să o dojenesc pentrucă, în urma trecutului meu în această țară și în urma activității mele politice, credeam că am dreptul să spun oricând și oricui întregul adevăr. Din această cauză, Garda de Fier s'a supărat pe mine. Eu însă, când doliul lor a atins pe fiecare român, am participat la durerea prin care au trecut, fără a mă întreba dacă supărarea lor a luat sfârșit, sau nu. Cu atât mai mult am azi o dezamăgire profundă. Noi bătrânii, eventual, mai putem greși, dar greșala celor tineri depășește azi posibilitățile de imaginație. „Bătrânul domn Vaida părintele anarhiei", așa spunea d. Ion Mihalache în discursul său, lăsând să se vadă ca ar fi vrut să adauge și calificativul „zaharisit". Al cărei anarhii? Al aceleia care tolerează și oferă imunitate politicianistă, prin pactul de neagresiune încheiat, d-lor Lupu, Gr. Filipescu, Madgearu și Maniu? Aceștia sunt partidul alături de care îi văd pe d-nii Corneliu Z. Codreanu și Gh. Brătianu. La ambii țin din inimă pentrucă sunt oameni de treabă, dar nu pot să-mi explic dece merg acolo unde balansarea cotidiană pe funie nu este decât tactică, iar programul nisip de deșert.

„Eu n'am fost „cușer", iar aceștia sunt?

„Dați-mi voe să-mi exprim starea mea de suflet într'un singur cuvânt Trist.

„Luând prezidența partidului național-țărănesc, din sânul căruia pornesc spre noi cele mai ipocrite acuzațiuni și insulte, d. Iuliu Maniu face și azi, indirect, acest lucru, schițează perspective sumbre atunci când declară:

„Și am spus: Ferească Dumnezeu să vină ceasul că țara este în atât de mare pericol, încât trebuie să-mi pui din nou munca mea de om politic în serviciul partidului meu".

„Observați dvs. un pericol extern care să fi determinat venirea d-lui Iuliu Maniu la comandă? Sau dacă venea partidul național-țărănesc la guvern, acest pericol nu exista? Ei bine, dimpotrivă, aceasta a fost singura primejdie care a amenințat țara. Dacă veneau ei, cu d. Virgil Madgearu, care face și singur cât un batalion de bolșevici, abia atunci d. Iuliu Maniu ar fi avut poate îndreptățirea de a speria țara.

„Dar, d. Iuliu Maniu, trebule să o recunosc, e bun azi la cârma partidului național-țărănesc. Numai d-sa va putea ține cumpăna între d-rul Lupu și Gr. Filipescu, între socialismul extremist și conservatorismul arierat, două extreme pe cari nici Sf. Petru nu le-ar mai putea împăca.

Dela d. Titulescu cetire...

„Trecem acum la un capitol mai spinos în aparență, dar foarte clar în liniile mari, acela al politicei noastre externe. Am avut de a suferi foarte mult în trecut, sub presiunea ideilor d-lui Titulescu, care, în mod vădit azi pentru toți, voia să îndrepte țara noastră spre Răsărit.

„L'am combătut din primul moment, pentrucă nu am vrut ca o treime a țării, prin faptul că s'ar da drept de trecere peste ea unor armate streine, să devină teritoriu de război, iar 2/3 teritoriu de rechiziție.

„Era o chestiune aceasta care privea siguranța și liniștea țării noastre. O problemă de politică internă. După cum noi nu ne amestecăm în chestiunile interne ale altor țări și în consecință, în chestiunile interne ale Rusiei, tot astfel avem dreptul de a ne asigura liniștea și integritatea noastră, așa cum găsim de bine.

„Dar dacă am fi încheiat un pact ca acela voit de d. Titulescu, țara noastră ar fi fost de pe acum teritoriu de război desemnat ca atare într'un document diplomatic. Pe chestiunea aceasta l-am combătut pe d. Titulescu, însă d-sa era stăpân, indiferent în ce punct al globului se afla, peste cenzura din țara românească și declarațiile mele nu au putut apărea nici când în ziare.

„A venit vremea plecării d-lui Titulescu și atunci, în sfârșit, opinia publică a putut lua cunoștință de răspântia la care s'a aflat. Prea multe pacte și teorii diplomatice îngreunează și întunecă claritatea politicei externe. Eu am definit-o în ceiace ne privește pe noi, trimițând pe toți diplomații la experiența lui Stefan cel Mare și a lui Mihai Viteazul.

POLITICA EXTERNA A FRONTULUI ROMANESC

„Noi ce vrem sub raportul politicei externe? Vrem să trăim în pace și în demnitate, liberi și independenți. Nu vom ajunge la acest rezultat dacă vom fi stăpâniți de frica păsăricei care speriată sare deadreptul în gura șarpelui, fie chiar printr'un pact de mutuală asistență.

„Eu am pledat odinioară pentru un pact de neagresiune, pe care d. Titulescu l-a încheiat mai târziu și bine a făcut. Dar în nici un caz nu pentru pact de mutuală asistență.

„Am mai avut ocaziunea de a lămuri și problema „marilor nostri aliați". Dar cari sunt aceștia? Căutați în cartoanele ministerului de externe și nu veți găsi decât un singur tratat de alianță cu Polonia. Cu ceilalți „mari aliați" nu avem decât tratate de amiciție, deși fără să bruscăm pe unii sau pe alții, ar fi de dorit să avem cât mai multe tratate de alianță.

„Rezultă din acestea că în chestiunile noastre interne nu au a se amesteca nici prieteni și nici dușmani intriganți, căci dacă privim în jur intersecțiile călătoriilor diplomatice și bilanțul acordurilor comerciale și al pactelor câte se încheie între foștii dușmani de ieri, vedem că cei mari își amestecă cărțile și-și fac afacerile. Noi să ne speriem? Nu este permis să ne speriem".

„Ați văzut că am fost chemat în audiență unde am făcut M. Sale o expunere de o oră și un sfert în cursul căreia M. Sa a vorbit numai 5 minute. Intre altele mi-a spus: „Ar fi bine să te înțelegi cu Mihalache". Mi-am adus argumentele mele la această propunere, dar în sfârșit am zis:

— Bine, dacă M. Sa vrea, am să încerc, dar nu văd cum? Să-l rog să mă ierte pentrucă m'a dat afară din partid?

A primit atunci d. Mihalache propunerea de a încerca formarea guvernului cu acea condiție sine qua non pe care o cunoașteți.

Așteptam să vină d. Mihalache să ne înțelegem.

Să vă imaginați pe d. Mihalache venind la mine și făcându-mi propunerea aceasta, spunându-mi eventual cu sinceritate:

— D-le Vaida, noi am crezut că ești prost, dar vedem acum că noi am fost proști. Nu putem spune lucrul acesta în public, dar să căutăm a ne înțelege.

Ce ași fi putut eu răspunde? decât de a încerca să ne înțelegem.

Dar Dumnezeu l-a luminat altfel pe d. Mihalache, iar dela Bădăcin și de unde se vor fi aflat d-nii dr. Lupu, Virgil Madgearu, Gr. Filipescu etc., i-au dat alte sfaturi. Am rămas scutiți de acest „embarras de richesses" de a discuta condițiunile ofertei. Am rămas curați, cu deplină libertate de acțiune.

In numele dvs. profit de ocaziunea aceasta pentru a mă achita de o mare datorie.

Când am fost ultima oară în audiență, l-am mulțumit călduros M. Sale pentru faptul că prin condițiunea de a se înțelege cu „Frontul Românesc" pe care a legat-o de mandatul d-lui Ion Mihalache de a forma guvernul,

Națiunea Română dorește realizarea lui Numerus Valachicus.

Sanctitatea Sa Patriarhul ne-a binecuvântat. Cu acest patrimoniu biruința nu poate întârzia..

Și acum, fraților, în luptă pentru Națiune și Rege, pentru Patrie și lege!

Acțiunea d-lui Iuliu Maniu

(Urmare din pagina I-a)

— ceeace nu-i prea greu — și întreaga opoziție, ceeace e mult prea pretențios.

D. Iuliu Maniu spune că luptă pentru suprimarea stărilor excepționale și intrarea în constituționalitate. Și invită toată opoziția să se solidarizeze cu acțiunea d-sale și întreaga țară să-l urmeze. Fiindcă, spune d-sa, țara se află în mare primejdie.

Pe cât știm, cele două guvernări național-țărăniste, la cari d. Iuliu Maniu a colaborat ca președinte al consiliului de miniștri, ca președinte al partidului și ca membru devotat al acestui partid, au cârmuit și ele sub regimul stărilor excepționale, o bună lungime de timp și au ignorat și ele, cu bună știință, prevederile constituționale, ceiace nu putea constitui atunci o primejdie mai mică decât azi. Ba ceva mai mult, dacă d-lui Ion Mihalache i s'ar fi încredințat mandatul de a forma guvernul, fără condiția colaborării cu d. Vaida Voevod, partidul național-țărănesc, al cărui membru devotat era d. Iuliu Maniu, ne-ar fi guvernat astăzi în aceleași condiții în cari ne guvernează actualul cabinet, cu sprijinul d-lui Maniu care, găsindu-se acum în opoziție, invită țara la o acțiune constituționalistă.

A ieșit d. Maniu din echivoc? Cum și când?

D. Maniu a realizat un acord cu d-nii Corneliu Codreanu și Gheorghe Brătianu și ,după aceea, imediat, a tratat aderarea la acest acord, cu șeful partidului evreesc, cu social-democrații, cu partidul maghiar al micilor plugari și cu frontul plugarilor al d-lui Petre Grozea. Cu aceștia din urmă a făcut chiar un cartel electoral.

Așa dar, d. Iuliu Maniu, amestecă talmeș-balmeș, pe comuniști, pe jidani și pe minoritari într'o aceiași înțelegere cu legionarii anti-democrați și cu liberalii naționaliști ai d-lui Gheorghe Brătianu. Asta vrea să spună d-sa că este o ieșire din echivoc.

Pentru acțiunea personală pe care o urmărește d. Iuliu Maniu, manevra este din cele mai abile. Pentru ieșirea din echivoc însă, să ne ierte d. Maniu, dar asta înseamnă o cufundare până peste cap în el.

D. Maniu nu pierde însă nimic. Dimpotrivă, câștigă. De pierdut au numai partidul național-țărănesc, mișcarea legionară și partidul liberal georgist.

Și pe deasupra tuturor, Țara.

Petru Bănescu

Să revenim la A. C. Cuza...

Campania deschisă de noi pentru lămurirea „cazului" A. C. Cuza, sau mai exact, urmărind să examinеze acum, foarte târziu, când dreptatea marelui răstignit iese la lumină, procesul scoaterii sale din Universitate, a suferit o scurtă amânare, independentă de voința noastră. Criza politică prin care am trecut și care a fost atât de complexă, ne-a ocupat prea multe coloane ale ziarului, iar atenția generală a opiniei publice fiind ațintită asupra evenimentelor actualității, am crezut că este îngăduită această pauză, până se vor așeza lucrurile. Deși chiar și în aceste clipe țara este profund frământată de o seamă de întâmplări care depășesc oarecum orice socotință logică — și deci acaparată de alte preocupări mai grabnice, strecurându-ne printre rânduri, noi, iată, revenim acum, cu aceiași nesfârșită căldură la A. C. Cuza.

S'au găsit câțiva, din presă sau din politică, vorbind totdeauna cu aroganță de ex-catedra, cari să ironizeze această campanie a noastră, sau să ridice, sceptici și misterioși din umeri, ca și când ar fi vrut să ne spuie că ne sbuciumăm de prisos și că nu vom ajunge la nici-un rezultat. Firește, totul este posibil, dar pentru atâta lucru numai, noi nu vom accepta complicitatea cu această monstruozitate, nu ne vom da înapoi dela o luptă care are, mai ales, o semnificație, dacă s'ar întâmpla totuș să nu reușească. Dar pentrucă în această vreme de epilepsie electorală toată lumea este confiscată de elocvența propagandei politice și prea puțini sunt cei cari ar mai putea să găsească o clipă de răgaz ca să judece nedreptatea făcută lui A. C. Cuza, noi ne rezervăm cinstea de a actualiza problema în ziua când se vor deschide Corpurile Legiuitoare, pentruca să prezentăm, prin prietenii noștri, o lege din inițiativă parlamentară, de rechemare la catedră a lui A. C. Cuza.

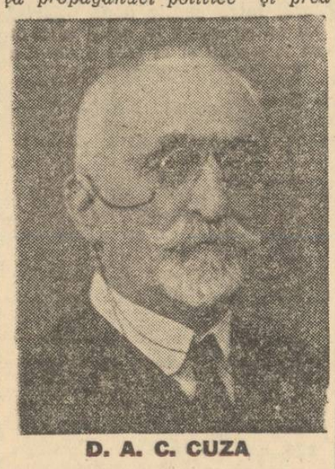

D. A. C. CUZA

DE CE A FOST INLATURAT

Am mai vorbit de acest lucru. Este bine însă să-l reîmprospătăm. A. C. Cuza a fost scos din Universitatea Mihăileană din Iași, pentrucă a cutezat să rostească adevărul ideii naționale și antisemite. A. C. Cuza este victima iubirii sale de țară. Impotriva sa s'a conspirat în umbră, planul de eliminare din învățământ a fost pus la cale de lumea iudaică, în tovărășie cu profesorii țărăniști dela Iași. A. C. Cuza este o jertfă adusă de statul român, pentru a potoli setea de răzbunare a jidanilor.

In declarațiile făcute ziarului nostru d. profesor A. C. Cuza a spus:

— „Prigonirea pornită împotriva mea a fost pusă la cale de jidani, cari vedeau primejdia acțiunii mele de redeșteptare națională".

Așa dar, limpede, jidanii au cerut și au obținut eliminarea lui A. C. Cuza. S'a săvârșit și această pălmuitoare rușine, ca un mare profesor, cel mai strălucit gânditor al mișcării naționaliste, să fie sacrificat pentru satisfacția lui Israel.

Lista partidului „Unității naționale"

IERI un număr de 86 alegători din Capitală au depus la Palatul de Justiție lista complectă de candidați ai Partidului „Unității Naționale" de sub conducerea d-lui *Virgil Serdaru.*

Lista are semnul „Drapelul" și este compusă în modul următor:

1) Virgil Serdaru, 2) general rez., Petre Dumitrescu, 3) Comandor C. Botan, 4) Inginer V. Coman, 5) Pavel Alex. Macedonschi, scriitor, 6) Dr. George Serdaru, 7) Petre Ticu, industriaș, 8) George Necșulescu, funcționar 9) Vasile Olaru, publicist, 10) Ion Nicolae, fermier, 11) N. Neacșu, comerciant, 12) Stancu Neagu, meseriaș, 13) Andrei Ionescu sub-ofițer pensionar.

Mișcările studențești

Procesul lui A. C. Cuza a fost provocat de mișcările studențești ale timpului. Amploarea și violența lor pusese pe gânduri pe conducătorii jidanilor. Le era mai firesc prin urmare, pentru a le curma, decât decapitarea conducătorului spiritual al tineretului universitar: A. C. Cuza. Prin Liga Apărării Naționale Creștine, prin cursurile sale, prin cărțile sale, A. C. Cuza putea apărea ca **autor moral** al mișcărilor studențești.

S'au tras galoanele procesului proiectat, au fost găsiți câțiva nemernici cari să execute un ordin și s'a început judecarea **vinovatului.** Din întrebările comisiei și răspunsurile d-lui A. C. Cuza, se vede limpede fondul procesului. D-lui A. C. Cuza nu i s'a găsit nici-o culpă de ordin didactic. In schimb a căzut sub acuzația de antisemitism. Și pentru asta a fost suspendat din învățământ.

DREPTATEA VINOVATULUI

D. A. C. Cuza a văzut primejdia înaintea tuturor. Avertismentele sale se confirmă prin tot ce se întâmplă astăzi. A. C. Cuza a avut dreptate. E o dreptate pentru statul românesc de a reabilita un om și de a reabilita pe al lui A. C. Cuza, ceia ce i s'a furat. A. C. Cuza trebuie să fie rechemat la catedră.

In câteva reportagii vom publica pe larg desbaterile procesului său, pentru ca lumea românească să-și dea seama de crima săvârșită.

POLITICE

Șeful guvernului la d. Iorga

D. GH. TATARASCU, președintele consiliului de miniștri, a făcut o vizită în cursul zilei de ieri d-lui profesor Nicolae Iorga, recent înapoiat din străinătate.

D. Mihalache la Topoloveni

ASTA seară pleacă la Topoloveni d. Ion Mihalache, care va conduce personal campania electorală în Muscel.

Conferirea unor înalte distincții

M. S. REGELE a binevoit a conferi următoarele înalte distincțiuni:

D-lui Stevan Ciric, președintele Camerei iugoslave, Marea Cruce a ordinului Steaua României.

D-lui Léon Barétie, fost ministru francez, marea cruce a ordinului Coroana României.

D-lui Eugène Baia, secretarul permanent al conferințelor interparlamentare, mare ofițer al Coroanei României.

D-lui Emile Labarthe, secretarul comitetului parlamentar francez de comerț, mare ofițer al Coroanei României.

Audiențe la Externe

D. VICTOR ANTONESCU, ministrul afacerilor străine, a primit în audiență în cursul zilei de ieri pe d. Collas, ministrul Greciei la București.

D. Madgearu și pactul de neagresiune

D. VIRGIL MADGEARU, secretarul general al partidului național-țărănesc, a autorizat să se scrie în ziarul d-sale „Prezentul", în legătură cu „pactul de neagresiune", următoarele:

„Acordul pomenit nu poate, însă, avea un alt caracter decât acela strict de poliție electorală. Pentrucă altminteri, — dacă acordul ar presupune și înțelegeri politice — ar trebui să prohodim democrația românească".

D. Iorga vorbește public

IN dimineața zilei de Duminică 5 Dec., d. prof. Nicolae Iorga va rosti un mare discurs în cadrul unei întruniri ce va avea loc în sala „Eforiei".

Candidaturile național-țărăniste din Ardeal

D. IULIU MANIU a lucrat ieri după amiază cu d. Mihai Popovici și a hotărât candidaturile ardelenilor național-țărăniști, la Cameră și la Senat.

Campania electorală în Basarabia

AZI după amiază pleacă în Basarabia d. Ion Inculeț, ministrul comunicațiilor, însoțit de d. V. G. Bârcă, subsecretar de stat la președenție.

După ce va face câteva inspecții administrative, d. Inculeț va da dispoziții referitoare la alegeri.

*

MINISTERUL justiției a trimis președinților birourilor electorale județene următoarea circulară cu privire la tipărirea buletinelor de vot:

Se vor tipări numai câte 4 liste pe fiecare pagină potrivit formularului nr. 12 din legea electorală.

In cazul când sunt mai multe liste de candidaturi decât s'ar cuprinde în paginile ce rămân disponibile se vor adăoga suplimente de foi.

*

LA COMISIA centrală electorală s'au primit noui cereri de semne.

Astfel, au cerut semne d-nii Octav Gheorghiu, profesor din Iași (lista cetățenească) și Gh. Garoafă, avocat din comuna Plenița (Dolj) listă independentă.

*

PE LISTELE guvernului nu candidează, contrar obiceiului, decât trei gazetari dela „Viitorul".

*

D. V. SASSU, ministrul justiției, a plecat astăzi la Constanța pentru a prezida ședința delegației județene a organizației na-

„Frente Popolare" cu legionarii?

(Urmare din pag. I-a)

sinul naționaliștilor, generalul Gabriel Negrei?".

Și toate ca toate. Dar intervine încă o grozăvie, o oroare, o impietate strigătoare la cer. Citesc — așa cum arăt în altă parte — în infama maculatură a lui Blumenfeld, „Dimineața", că d. Iuliu Maniu, după ce-a încheiat pactul cu d. Corneliu Codreanu, și-a continuat întrevederile, primind și stabilind înțelegeri, cu socialiștii: C. Titel Petrescu, I. Flueraș și Eftimie Gherman; cu d. Petre Groza, șeful comuniștilor („Frontul Plugarilor") dela Hunedoara și, în fine, cu d. Weissman, conducătorul partidului jidănesc din România. Prin urmare, se merge la Front Popular. Acordul cu legionarii n'a reușit să-l determine pe d. Maniu, dacă nu să-și naționalizeze partidul, cel puțin să-l facă să renunțe la Frontul Popular. Legionarii vor avea să apere nu numai pe d. dr. Lupu, dar și pe Fluerașii și Weissmanii din Frontul Popular. Ei bine, d. Corneliu Codreanu nu poate să meargă până aci. Hotărît, nu! Ori ce abilitate se oprește la porțile acestui „FRENTE POPOLARE", împotriva căruia au protestat până la ultima suflare a vieții lor, eroii legionari Moța și Marin. Jertfa acestor martiri s'a dat în Spania pentru altarele lui Hristos și ale ideii de naționalitate. Gloanțele și obuzele care i-au sfârtecat au pornit din rândurile „Frentelui Popolare", aceluiaș „Front Popular" pe care îl pune azi la cale d. Maniu și la care vrea să-și ia aliat mișcarea legionară.

Repetăm, încă odată, aceasta nu se poate! Impotriva unui astfel de sacrilegiu protestează nu numai conștiința și demnitatea celor vii, dar se vor ridica și morții. Pactul acesta, între apele de cristal ale mișcării legionare și smârcurile judeo-țărănisto-comuniste nu poate sta în picioare. Chiar dacă este vorba de-un pact care ascunde înțelegeri și acțiuni cu mult mai grave, noi spunem de aci că este o imoralitate să te asociezi la o luptă cu jidanii și cu bolșevicii, cu dușmanii de moarte ai țării tale.

DR. ILIE RADULESCU

ULTIMA ORA

Intre cartelul guvernului şi acordurile Maniu

— Ce este cartelul Frontului Românesc cu guvernul. Poziţia partidului naţional-creştin faţă de propunerea Maniu. —

Pe primul plan al preocupărilor politice se menţine problema cartelurilor electorale şi ale acordurilor între partide.

Pactul de neagresiune încheiat între partidul naţional-ţărănesc şi Totul pentru ţară a readus în discuţie imposibilitatea unor colaborări cari se exclud.

Am văzut cu surprindere că se caută a se stabili o analogie între cartelul Frontului Românesc cu partidul naţional-liberal şi acela al partidului naţional-ţărănesc cu Totul pentru ţară.

In fapt însă, nu există nici un fel de asemănare. Frontul Românesc este un partid de centru care în ideologia lui naţionalistă se întemeiază pe un program democratic şi preconizează proporţionalitatea etnică în toate ramurile de activitate publică. Deci un partid ce se întemeiază pe un program de democraţie naţională. Cartelul lui cu partidul naţional-liberal, care este un partid democrat cu pronunţate tendinţe către naţionalism, care a votat o lege a protecţiei muncii naţionale ce prevede proporţionalitatea etnică în întreprinderi şi care printr'un însemnat număr din membrii lui, cere si o mai largă aplicare a unei politici naţionaliste, este firesc.

Ideologia Frontului Românesc nu se exclude cu aceea a partidului naţional-liberal, ci dimpotrivă se completează. Cartelul electoral între aceste două partide nu putea apare în ochii nimănui ca imposibil şi el este o chezăşie

D. OCTAVIAN GOGA

pentru satisfacerea cel puţin a unei părţi din revendicările naţionaliste, de către actualul guvern.

Deci ţara nu-l poate privi ca reprobabil. Şi evident, cu atât mai puţin colaborarea cu d. Nicolae Iorga care este pe linia unei hotărîte democraţii naţionale.

POZIŢIA NAŢIONAL-CREŞTINILOR

Nu tot acelaş lucru este când trebue să discutăm poziţia partidului naţional-creştin faţă de acordul propus de d. Iuliu Maniu.

Partidul naţional-creştin are o ideologie în totală opoziţie cu aceia a partidului naţional-ţărănesc. Programul partidului naţional-crestin este antisemit şi antidemocratic, în sensul pe care naţional-ţărăniştii îl dau acestui cuvânt. Cum ar putea partidul întemeiat pe doctrina cuzistă, să se angajeze a apăra voturile jidanilor şi comuniştilor înglobaţi în rândurile partidului naţional-ţărănesc ?

Asta ar însemna o abdicare totală dela programul şi doctrina lui, o renegare a întregului trecut de luptă pe baricadele naţionalismului. Partidul naţional-creştin nu va face acest lucru, el înţelegând să rămână dârz pe poziţia de până acum luptând pe propriile lui picioare pentru izbânda programului şi ideologiei sale.

Ţara va şti să aprecieze aşa cum trebuie această atitudine de hotărîtă ostilitate faţă de orice compromis şi de statornicire pe linia dreaptă a luptei în serviciul ideii naţionale până la izbânda finală.

Şi mărturisim că ne-a surprins îndemnul pe care confratele „Universul" îl făcea ieri, către acest partid de a adera la acordul Maniu. Cu compromisuri nu se pot câştiga marile bătălii. Şi o împerechere între naţional-creştini şi naţional-ţărănişti, pe orice considerent s'ar face, ar fi un compromis odios ce ar duce la prăbuşirea definitivă a luptei pentru izbânda naţionalismului.

P. B.

Declaraţiile d-lui Vaida Voevod

De altfel, d. Vaida-Voevod în declaraţiile pe cari le-a făcut eri, cu prilejul adunării organizaţiei de Ilfov, a accentuat asupra angajamentului luat de primul ministru de a satisface o parte din revendicările înscrise în programul Frontului Românesc, adăugând că acest program are adeziunea M. S. Regelui şi binecuvântarea S. S. Patriarhului.

Această declaraţie a preşedintelui Frontului Românesc vine să lămurească definitiv orice nedumerire s'ar fi iscat cu privire la cartelul cu guvernul.

Cei ce încearcă să arate ca nefiresc acest cartel, o fac tocmai din necesitatea de a arunca o umbră întunecoasă asupra perspectivei însuşirilor de către guvern a unora din punctele Frontului Românesc. Fiindcă firesţe „democraţii" nu pot privi cu simpatie o asemenea perspectivă.

Aderă şi Ungaria

la pactul anti-comunist ?

Berlin, 27 (Rador). — *Corespondentul agenţiei Havas transmite : După informaţiuni culese în cercurile în general bine informate, se afirmă că Ungaria preferă, din cauza situaţiei actuale, să nu se expună bănuelilor şi dificultăţilor diplomatice pe care o adeziune a ei la pactul antikomintern nu ar lipsi să le provoace. Ea aşteaptă pentru a face parte din pact ca alte mari puteri să urmeze exemplul dat de Italia şi Japonia.*

Un acord germano-ungar pare a se fi realizat asupra unei chestiuni esenţiale, revendicarea maghiară privitoare la egalitatea de drepturi. D-nii Daranyi şi de Kanya se înapoiază la Budapesta cu certitudinea că Reichul va sprijini fără rezerve sforţările lor pentru a se elibera de clauzele tratatului dela Trianon, care restrânge suveranitatea militară a Ungariei. Din partea Germaniei se subliniază în adevăr că, după părerea conducătorilor Reichului, numai o complectă egalitate juridică între naţiuni poate alcătui baza unei colaborări pacifice în bazinul dunărean.

Din punct de vedere economic, negocierile dela Berlin au dus deasemeni la un rezultat pozitiv: Germania va cumpăra din Ungaria cantităţi şi mai mari decât în trecut, de bauxită, de grâne, oleaginoase şi cereale. Ea va da în schimb noui produse chimice.

Reichul s'a declarat satisfăcut de felul cum guvernul ungar îşi propune în viitor să trateze minoritatea germană din Ungaria şi ar fi răspuns prin asigurări liniştitoare la plângerile formulate din partea Ungariei cu privire la agitaţia la care se dedau anumite elemente naţional-socialiste din Ungaria.

D. Maniu constitue Frontul Popular

Sunt frământări reale în partidul naţional-ţărănesc, sau e vorba numai de un simplu joc ? D. Iuliu Maniu dă satisfacţie d-lui dr. Lupu, admiţând intrarea comuniştilor şi jidanilor în pactul de neagresiune legionaro-ţărănist. O invitaţie jidănească adresată d-lui Codreanu spre a părăsi practicele antidemocratice

Aşa cum am prevăzut, din primul moment, „pactul de neagresiune" Iuliu Maniu-Corneliu Codreanu începe să fie o jucărie în mâinile abile ale noului şef al partidului naţional-ţărănesc. Se evidenţiază din ce în ce mai categoric că, departe de a deservi propriul său partid, d. Iuliu Maniu n'a făcut decât să-i aducă un spor la capacitatea de luptă, prin adeziunea legionarilor. Pe dealtă parte, nu mai e nici o îndoială că d. Maniu urmăreşte cu tenacitate să realizeze frontul popular judeo-comunist.

D. DR. LUPU IN ARENA!

In primul moment se băuuia că d. Maniu va întâmpina ostilitatea ramurii stângi a partidului, pentru eventualitatea pactului cu legionarii. Se sconta rezerva şi poate chiar retragerea d-lui dr. Lupu din partid, împreună cu toţi extremiştii cari au avut atitudini duşmănoase faţă de Garda de fier. Se constată azi, însă, că presupunerile n'au fost întemeiate. Intreg stat-majorul ţărănist este liniştit şi supus. Ba îşi face loc ideia că d. Maniu a făcut bine, luându-şi ca aliat pe d. Corneliu Codreanu, pe care ţărăniştii cred că-l vor opune cu succes nu numai guvernului, dar şi celorlalte forţe de dreapta.

Până şi cu supărarea d-lui dr. Lupu se dovedeşte că n'a fost la mijloc decât un simplu joc, de natură să faciliteze maşinaţiile d-lui Maniu, pe chestia Frontului Popular. D. dr. Lupu ar fi fost pus expres să ceară intrarea comuniştilor şi jidanilor în pactul de neagresiune, ca astfel d. Maniu să se justifice pentru ce l-a realizat.

Spre „Frente Popolare"

Intr'adevăr nici n'apucase să se usuce bine cerneala semnăturilor de pe pactul de neagresiune şi d. dr. Lupu a cerut imediat să se trateze cu comuniştii, socialiştii şi jidanii. Pentruca, două, trei ore după această intervenţie, d. Maniu să se găsească la taifas cu matadorii Frontului Popular.

Iată, cum se vede din clişeul alăturat, ce scrie „Dimineaţa" jidanilor din Sărindar, în numărul de ieri:

...stăpân şi pe dreapta. Cine pierde din toate aceste manevre ale d-lui Iuliu Maniu, nu mai este nevoie să mai arătăm.

PERSPECTIVE SUMBRE

Mişcarea legionară — o repetăm din nou — n'are nimic de câştigat din această aventură. Nu e vorba numai de simpatiile pe cari şi le îndepărtează indiscutabil, şi cari ar fi contat imens pentru o grupare tânără, cum este legiunea. Dar se desemnează la orizont un fapt şi mai grav. Să dea Dumnezeu să fim profeţi mincinoşi, şi evenimentele să ne desmintă! Ce se poate însă întâmpla? Naţional-ţărăniştii, şi mai ales jidanii şi comuniştii, nu vor pierde nici o ocazie să provoace scandaluri şi anarhie. Vor fi dealtfel pe linia lor „doctrinară" şi tactică, mai ales că-şi închipuie că sunt aparaţi de pactul de libertate a alegerilor. Ce va face guvernul ? Nu-i va fi prea greu să-i bage pe toţi coalizaţii pactului sub rigorile aceleiaş reacţiuni împotriva anarhiei şi măsurile să se spargă deopotrivă şi'n capul legionarilor. Când te aliezi cu ţărăniştii, în spatele cărora se ascund comuniştii, nu poţi desigur să mai pretinzi cuiva să te deosebească de tovarăşii, pe cari vrând nevrând îi vei simţi la braţul tău.

Să se rupă pactul cu d. Maniu !

Ar fi o greşală să se spună că noi vrem să facem opoziţie mişcării legionare. Nu putem desminţi o linie, care, de trei ani şi mai bine, este în permanenţă dreaptă şi de caldă simpatie pentru legionarism. Dar nici nu ni se poate cere să nu luăm atitudine, să nu ne ridicăm cu toată energia împotriva unei imense greşeli, care nu constituie numai o renegare a sbuciumului legionar, dar şi o pălmuire a tot ceiace a fost luptă a „Poruncii Vremii", împotriva jidanilor şi ţărănisto-bolşevismului.

D. Corneliu Codreanu a putut fi de bună credinţă când a încheiat acest pact odios cu d. Maniu. Trebuie să recunoască, însă, c'a fost atras în Frontul Popular. Ei bine, d. Codreanu are datoria să rupă imediat acest acord. Mişcarea legionară nu poate acoperi cu mantia jertfelor sale, Frontul Popular în constituire.

PERFIDIA JIDANEASCA

Ca să se vadă, de altfel, câtă dreptate avem, ne este suficient să reproducem un pasaj dintr'un reportaj apărut ieri tot în „Dimineaţa". Blumenfeld scrie, într'adevăr, următoarele:

„Ar fi, totuşi, un câştig pentru viaţa publică dacă partidul „Totul pentru Ţară", angajat în...

...luce un cuvânt o...
...ere şi celorlalte partide să se
...ture acestei înţelegeri.
O comisiune comună va stabili modul de procedare şi demersurile cari vor trebui puse în aplicare în cazul infracţiunilor ce ar fi să se producă.
SEMNAT :
C. CODREANU, I. MANIU, GH. BRATIANU

Tratativele d-lui Maniu

...alegerilor. Aceste partide ...urec-
...nceie, pentru timpul alegerilor ac-
...tuale, în vederea scopului propus, un
...pact de neagresiune.
...Pactul de neagresiune înseamnă în
...sta...oni în ca-
...agarea ideologiei
...ntelegerea inche-
...a şi dorinţa sin-
...pstru, în direcţiu-
...ist incununate de
...multumeşte şi
...gerea că vom pu-
...atea alegerilor şi
...desfăşurării pro-
...chiar în caz că
...a atât de dur-
...să ieşită la iveală
...legeri conduse de
...itici.
...emnat chiar azi
...ală cu partidul
...erea d-lui Gh.
...ul „Totul pen-
...ducerea d-lui
...hotărându-ne
...olorlalte par-
...e alăture a-

...idea şi
...or urma
...le vom
...spect...

...erdului, pen-
...tori şi opinia
...pentru fap-
...haugura sau
...simultane cu

...ID IŞI
...EOLO-

D. D. D.

SIBIIU

6 pagini 3 lei — ANUL VI, No. 934 — Marți 30 Noembrie 1937

Taxa poștală plătită în numerar conform aprobării Dir. Gen. P.T.T. No. 118.370/1934

Porunca Vremii

TRIBUNĂ ZILNICĂ DE LUPTĂ NAȚIONALĂ ȘI CREȘTINĂ

Abonamente Anuale: Lei 1600 pentru instituții și sprijinitori; Lei 800 pentru orașe; Lei 600 pentru sate. Se primesc și abonamente pe 6 și 3 luni.

Orice sumă se poate trimite prin Casa de economii și Cecuri poștale (CEC) astfel: ABONAȚII PENTRU CONTUL 1224; DEPOZITARII „ „ 10405

Director: Dr. ILIE RĂDULESCU

Redacția și Administrația: BUCUREȘTI I, Str. Sărindar 18

TELEFON: Direcție, redacție 4.1853; Ad-ție publicitate 4.1852

„FERDINAND I,

Prin grația lui Dumnezeu și voința națională, Rege al Românei

La toți de față și viitori sănătate.

Asupra raportului președintelui Consiliului Nostru de Miniștri sub Nr. 2211 din 1918, luând act de hotărârea unanimă a congresului general al Bucovinei din Cernăuți, dela 28 Noembrie 1918.

Am decretat și decretăm:

ART. I. — Bucovina, în cuprinsul granițelor sale istorice, este și rămâne deapururi unită cu Regatul Românei.

ART. II. — Președintele Consiliului Nostru de Miniștri, este însărcinat cu executarea acestui decret.

Dat în București la 31 Decembrie 1918.

FERDINAND"

(Textul actului Unirii Bucovinei la Patria Mumă).

Salvând Biserica, înlăturăm anarhia!

Izraele, atenție!

Apărând pactul de „neagresiune", încheiat între „stânga" d-lui Maniu și „dreapta" d-lui Codreanu, fostul ministru național-țărănist, d. Grigore Gafencu, se întreabă în „Timpul" d-sale, care, precizăm, nu-i tot una cu „Timpul" lui Mihail Eminescu: „de ce s'or fi supărat pe pact ideologii de „dreapta"? Pentru că el împiedică turburările și fărădelegile din timpul alegerilor"? Și d-sa continuă: „Dar zic ideologii de „dreapta": „dacă e liniște, evreii vor putea vota în pace". „Firește, ca toată lumea. Ca marile masse românești dela sate și dela orașe. Alegerile sunt o numărătoare. Cine are interes ca numărătoarea să fie greșită"?

Ne-am lămurit! Așa dar, e clar. Fostul ministru al d-lui Iuliu Maniu nu vorbește cu două înțelesuri. Pactul a fost încheiat spre a asigura libertatea alegerilor, LIBERTATEA JIDOVILOR DE A SE PREZENTA LA URNE ȘI-A VOTA IN PACE, LA FEL CA MASSELE ROMANEȘTI, ȚARANI ȘI ORĂȘENI. De ce așa? Fiindcă o alegere nu este — după concepția democratică — decât o simplă numărătoare, exact ca una de vite, dar mai puțin interesantă decât cealaltă, de arginți jidovești.

Ii mulțumim călduros d-lui Gafencu și-i promitem să ne servim larg de argumentele temeinice pe care binevoiește să le pună la dispoziția disprețului nostru pentru valoarea etică a sufragiului universal. Avem, prin urmare, dreptate, d-le Gafencu, când spunem: „sfârșiți-o, odată, cu această comedie sinistră a alegerilor, care, la noi, după însăși credința d-tale, departe de a fi o mărturisire de constiință, constituie o simplă numărătoare de minoritari, de jidani și — în mare parte, în ce-i privește pe Români — de kgr. de basamac"! Dacă d. Gafencu, îngrămădind, în același grajd, al moșiei sale, caii cu boii, oile cu caprele, câinii cu pisicile, poate să spună radios: am 40 de animale; dacă, tot d-sa, în redacția „Argus"-ului sau „Timpului", cu 12 Români și 18 jidani, se crede în drept să afirme simplu: am 30 de redactori; dacă, în fine, numărând la un loc majoritatea și minoritățile, un stat e liber să declare: am 20 de milioane de locuitori—e, totuși, cu putință ca o națiе, când e vorba să-și hotărască oamenii chemați să-i conducă destinele, să spună: hai să numărăm voturile!, fără să se preocupe, însă, dacă cei ce și-au rostit cuvântul sunt fiii sau dușmanii ei? Slăbiți-ne, vă rog, d-lor democrați, cu „drepturile omului", cu „tratatele minorităților" sau cu „Liga Națiunilor"! Peste toate teoriile umanitariste și angajamentele internaționale — cu cari am fost terorizați, până acum — a sosit vremea să prețuim mai mult comandamentele de viață ale unui neam. Poate, într'adevăr, un Român verde să spună, ca d. Gafencu: „Jidanii să voteze în pace ca toată lumea, ca massele mari românești dela sate și orașe"? E posibil, mie Român, să-mi fie indiferent că votul vine dela Badea Ion ori dela d. Natansohn, abia pripășit în casa mea, de prin ghetto-urile Galiției? Poate, în sfârșit, o țară conștientă să-și zică: fie că-i al invalidului Popescu, fie că-i al dezertorului Moscovici de pe front, ce mi-e Tanda, ce mi-e Manda, tot d'un vot e vorba?

Ani dearândul, ducându-mă la vot să-mi fac datoria de cetățean, mi-a sângerat inima, am simțit un profund desgust pentru mine însumi, pentru sângele și demnitatea mea de Român. In coloana de alegători, cari hotărau de guvernele și de destinele României, nu întâlneam decât fețe de galițieni, nu auzeam decât havră în idiș. Până când, scârbit, am refuzat să mă mai pretez la o mascaradă. Și, ca mine, au făcut mii și mii de Români. Rău, desigur! Rezultatele se văd astăzi. Lăsându-i numai pe jidani să decidă, în alegerile dela orașe, s'a ajuns la un fel de teroare judaică și la situația disperată în care ne sbatem acum, la îngenuncherea Românismului în propria lui țară.

Ei bine, rușinea aceasta a unor alegeri, în care e vorba de o simplă numărătoare — și dela care jidanii n'au lipsit nici odată — ofensa gravă ca guvernele României să fie indicate de altcineva de cât exclusiv de către Români, nu mai pot fi tolerate. Altfel înseamnă să abdicăm, vinovați și cu bună știință, dela rolul nostru de stăpâni în această țară. Jidanii n'au ce căuta în alegeri! Cum spuneam și mai zilele trecute, să se mulțumească, să le ajungă că-i tolerăm încă să trăiască pe acest pământ, ba să trăiască bine din mizeria, din specularea sărăciei noastre. Alegător înseamnă să deții o fărâmă din suveranitatea națională. Ei bine, ar fi un sacrilegiu, ar însemna să se ridice și morții din groapă, dacă am mai îngădui ca orice proaspăt intrus, ori ce dezertor și anarhist jidan, dinamitard al statului nostru național, să pângărească cu mâinile lui mizerabile această suveranitate, care nu poate fi decât exclusiv românească. Destul cu batjocura de până acum!

Pot să se închcie nu unul, ci douăzeci de pacte. Jidanii n'au ce căuta la urne! Să rămână în ghetto-urile lor, dinaintea mârșavelor teșghele ale cămătăriei lor! E un cuvânt de ordine al constiinței românești: IN ACESTE ALEGERI NU VOTEAZA DECAT ROMANII! Dacă se găsesc printre Români, alegători ai Frontului Popular, vrem să-i cunoaștem, să știm cine sunt! Câți sunt Românii — fiindcă jidanii se scaldă toți în anarhia comunistă — cari fraternizează cu Moskova! Dar Românii! Jidanii să stea acasă! Vrem să facem din aceste alegeri o chestie de familie românească, chiar dacă o astfel de numărătoare — după câte spune d. fost ministru Gafencu — ar fi greșită. Altfel jidanii vor da ochii cu o reacțiune românească pe care n'au cunoscut-o până azi. Și nu din vina noastră, care i-am avertizat!

DR. ILIE RADULESCU

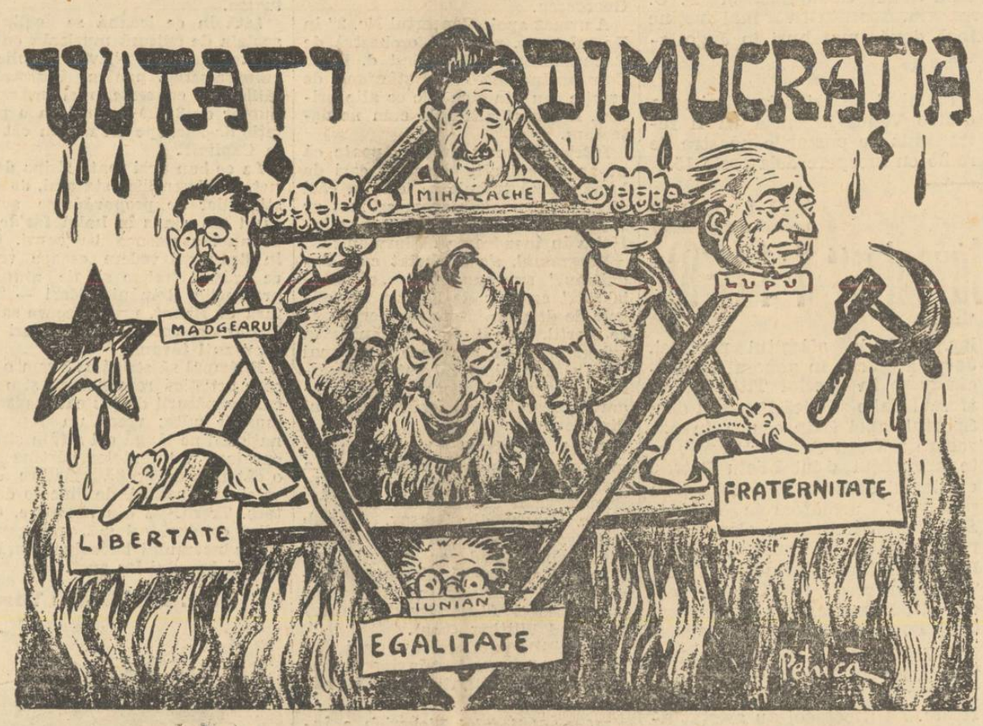

Iuda, — ca mai greu să stea, —
Și-a făcut această stea
Și cu ea, prin ceața deasă,
Va cânta din casă 'n casă:

„Steaua-al meu cine primește,
„Untru veci se fericește.
„Căci, venind ea la „PUTERE",
„Curge lapte, unt și miere!..."

Și, cătând tot s'o ridice,
IUDA 'n gândul lui mai zice:
„Curg de toate, — iu știu bine,
„Dar vor curge puntru mine..."

Semnificații și realități

Din ce în ce mă conving mai mult că politica românească a ultimilor ani trece printr'o fază de semnificații care, interpretate în spiritul unei judecăți lucide, îți deschid o largă perspectivă asupra viitorului. Frământările de suprafață ale vieții noastre publice sunt semnele concludente ale unor adânci transformări larvare. Timpul încă nu le-a definit. Se luptă doar cu ele și le modelează. Care va fi înfățișarea definitivă adică expresia istorică obiectivă a acestor transformări, deocamdată în germenele sbuciumului procreator, e nespus de greu să afirmi. Bănuim toți ceva, un postulat salvator, menit să ne salte în zone spre înălțimea cărora visurile noastre cele mai pure ne cheamă și ne îndeamnă mereu. Dar în tărâmul agitat al politicii militante sunt atâtea și-atâtea imponderabile! Și aspra artă a conducătorilor de masse populare rezidă în pătrunderea cu care știu ei să domine și să depășească — stăpânindu-l totuși— jocul dur al surprizelor. Simțul comun al spectatorului, deseori și firesc, e bruscat de anumite atitudini și reacțiuni necesare pe care numai logica faptelor de mai târziu le justifică, deși actualitatea pare să le desmintă. Aici însă intrăm într'un domeniu rezervat cu exclusivitate absolută marilor tacticieni înăscuți.. Ne ridicăm, prin urmare, dela simpla virtute a interpretării la geniul complex din viziunile căruia izbucnesc actele creatoare. Diferența de planuri e imensă.

Probabil că numeroase lucruri se lămuresc până la evidență, întrucât ne privesc pe noi cei de astăzi, dacă le considerăm, subsumându-le valorii de virtualitate. Să nu ne mirăm. România ceasului de față e o țară a devenirii. Impreună cu existența ei colectivă devenim și noi ca ființe individuale și disparate. Evoluăm într'un ritm larg, fiind dinamizați de un suflu unanim care nu-i al nostru ci al comunității, al istoriei, al vremii. Fiecare națiune, atunci când se află în pragul epocelor decisive, trăiește ca virtualitate. Tensiunea paroxistă a așteptării și-a elanului de luptă continuă nu-i nimic altceva decât o dăruire, o smulgere provizorie din temeliile organice ale eului. Lupta își are psihologia și dialectica ei proprie; are ingratitudini și abilități demonice dacă vreți.

Așa dar, România lui 1937 nu trebuie gândită ca o realitate, ci ca un uriaș șantier în subteranele căruia circulă fluidul mișcării, duhul febrilei pregătiri.

Că mandatul guvernării liberale s'a prelungit—foarte bine și, deopotrivă, foarte prost. Cabinetul de operetă al d-lui Guță Tătărăscu e o umplutură fictivă a legendarului gol de autoritate. D. Guță este, cu alte cuvinte, umbra unei umbre. Cu toate astea, soluția Tătărăscu are un rost, o misiune efemeră. Nu prin ceeace reprezintă talentul domniei sale de meloman neangajat ci prin sprijinul moral ce i s'a oferit deodată cu colaborarea lui N. Iorga. In afara conlucrării cu cele două forțe naționaliste ce-au aderat la cartelul electoral, guvernul liberal nu posedă nici o parte interesantă. E fad. e de-o cenușie banalitate.

Ce-a făcut d. Guță Tătărăscu în cei patru ani de dictatură deghizată? Vai, a rostit o sută de discursuri, a afișat ceremonios maculatură programatică, a ținut să-și demonstreze prezența fizică participând la o sumedenie de fastuoase sărboritori și s'a certat în culise cu tanti Dinu, ca motanul cu câteaua. Inițiativele gratuite trâmbițate de gâtlejul tenoric al d-niei sale au putrezit în sarbedele melodii ocazionale. Naționalizarea muncii și a industriei? Nici vorbă. Jidanii ne exploatează de îți dau impresia că se găsesc în ținutul de miere al Canaanului. Românii sunt iobagii capitalului jidovesc iar configurația perciunată — în orice caz străină — a personalului din întreprinderile comerciale, nu s'a clintit. Își păstrează același rânjet satanic al jubilației iudaice, același monstruos surâs de sfidare adresat țării. D. Guță ne-a amețit cu fraze.

Ceva însă acum, s'a schimbat. Ce anume?

Cititorii cunosc linia îmbrățișată de Nicolae Iorga în recentele sale manifestări. Apoi, cititorii mai cunosc și ideile călăuzitoare ale frontului românesc.

Atât N. Iorga cât și Vaida Voevod s'au declarat pentru o cât mai repede și efectivă restaurare a drepturilor naționale în toate ramurile activității de stat și particulare. Deci d. Guță, primind cu entuziasm colaborarea știută, însemnează că nu va neglija sau nu se va opune realizărilor doctrinare propuse de gruparea lui N. Iorga și aceia a lui numerus valahicus.

Iată cum, grație unei vremelnice adesiuni venite din partea unor formațiuni politice străine de cadrele liberale, d. Tătărăscu are prilejul de a se reabilita niței în fața opiniei publice, pe care a zăpăcit-o ani în șir cu efuzii sonore și cu făgăduieli mincinoase.

Dealtfel, timpul cât îi va fi hărăzit să mai cârmuiască oficial mersul neamului, constitue doar o perioadă de tranziție. Să nu ne punem prea amăgitoare nădejdi în efectele scontate. Să nu ne risipim optimismul și să nu ne istovim vigoarea bucuriei de a aștepta.

Căci altora le-a fost ursită menirea să ne salveze: acelora care vor fi capabili de a preschimba iluziile în realitate și cuvântul în faptă de renaștere.

Septimiu Bucur

Chemarea femeilor române

A trecut, neobservat aproape, congresul grupării femeilor române, ținut zilele acestea la Cluj. E drept că, de prea multe ori, asemenea adunări, în care cineva s'a strecurat ca să deplaseze punctul central al discuțiilor, s'au încheiat prin hotărâri lipsite de interes și de valoare, printr'o naivă cerere de drepturi politice, despre care s'ar putea spune că nu sunt încă justificate, mai ales în țara asta în care analfabetismul feminin trece de șaptezeci la sută. De data aceasta însă, acolo la Cluj, într'o atmosferă de patriotism, s'a stăruit asupra unei lupte de o covârșitoare importanță pentru biruința ideii naționale.

După desbateri, congresul s'a terminat printr'o serioasă și prea frumoasă moțiune, în care se cere: asigurarea primatului românesc în toate operele de activitate și de conducere din țară; recensământul general al populației, cu garanția sincerității lui depline; o hartă etnografică; să nu se mai îngăduie stabilirea străinilor în țară; modificarea legii pentru obținerea naționalității române și închiderea robinetului încetățenirilor pe timp de zece ani; impropietărirea în zonele de frontieră a foștilor luptători; împiedecarea căsătoriilor mixte; căsătorii eugenice; premii pentru familiile cu copii numeroși; obligativitatea certificatului de sănătate la căsătorii.

Cine citește aceste rânduri poate să-și dea seama că ele rezumă admirabil tendințele mișcării naționaliste. Și este, pentru oricine, o clipă de bucurie, când femeile române, renunțând la privilegiul lor de a se ocupa de multe și plăcute nimicuri, se rup din poezia vietii lor, sau din trista mizerie a unui trai măsurat cu compasul, pentru a se alătura bătăliei pe care noi o dăm cu o convingere de sacrificați, sporind puterile noastre prin adesiunea lor și punând la contribuție, pentru triumful de mâine, curățenia lor sufletească.

In lupta politică pe care o dă ideea națională, este bine să se dea locul cuvenit elementului psihologic. Aici au un rol de prima mână logica statistică și judecata rece a situației. Dar cei cari se pot despersonaliza, pentru a se ridica pe planul rațiunii obiective, sunt puțini, o minoritate chiar și influența lor se limitează prin însăși posibilitățile sale. Mobilizarea națională integrală e o lucrare care nu se poate realiza de cât prin vehicularea afectivului. Voința care este sortită să frângă robia și să taie capetele balaurului judaic trebuie să se nască din armonia rațiunii cu sensibilitatea națională. Femeia prin tot ce poate da ca însufletire și căldură este o meritoasă contribuție la amplificarea mișcării naționale. Ea poate să fie folosită cu câștig în această viguroasă cruciadă românească.

Suntem siguri că se vor găsi mulți cari să condamne coborârea femeii în politică. Aceștia privesc lumea dintr'un unghi de poezie. Mișcarea națională nu este o politică de abilități și de strategie, care macină duioșia femeii și-o urîțește. Mișcarea națională e o revoluție, prin urmare ea nu poate trage cu buretele peste elementul ei romantic și peste spiritul eroic de jertfă, de care este condiționată.

Dacă s'ar cunoaște istoria tainică, nescrisă, care nu este tot una cu istoria care se scrie și se învață, s'ar putea vedea rolul decisiv al femeii în determinarea evenimentelor. Creștinismul însuș datorește grabnica sa victorie în mare parte femeilor care au suferit și au îngenunchiat în circurile de tortură ale păgânătății.

I. P. Prundeni

Funcționarii jubilează...

Vedeți că chestia cu dărămarea curbei la salariile funcționarilor n'a fost numai o simplă promisiune din pâlnia de gramofon a guvernului, acum în preajma votului.

D. ministru Mihnea Cancicov, de acord cu forurile superioare, a trecut direct la faptă și iată că slujbașii statului vor primi peste salariile actuale un plus de 10-12½%.

Foarte bine, foarte frumos.

Funcționarii statului primeau altă dată mai mult. Cam încă odată pe cât vor primi de Miercuri încolo. Dar dela 1930 încoace, de câte ori a fost vorba să se cârpească în buget anteriul lui Arvinte, aceasta s'a făcut cu biata lor leafă. A fost așa de simplă această algebră financiară, că nici n'ar mai fi fost nevoie de autorul ei, de un așa zis ministru de finanțe.

Prima reducere la salarii se operează în 1930. Apoi, în 1931, tot în Decembrie, un impozit suplimentar de 15% asupra salariilor iar în Februarie, anul următor, o curbă de 10-12½%.

In Mai 1933, pensiile civile au fost și ele scăzute cu 6%.

Acum, ministrul finanțelor pune de o parte suma de 355 milioane (302 milioane pentru funcționari și 53 milioane pentru sporurile acordate pensionarilor) — și treaba s'a făcut.

Ba nu s'a făcut de loc!

Problema salariilor și a funcționariatului în țara aceasta este încă o mare problemă de viitor. O problemă de psihologie, de specific național și pentru rezolvarea ei se cer o minte mai suplă și o mână mai hotărîtă. In liniile ei generale, problema stă așa: două categorii de contribuabili, țăranii și clasele real producătoare dela oraș întrețin o pletoră de prost salariați.

Proasta salarizare a funcționarilor provine din neputința bugetului de a satisface numărul lor prea mare. Să încetăm odată cu demagogia, pe care o practică, de altfel, multe ziare, susținând la infinit dezideratele unei pături de slujbași dintre cari numai jumătate sunt cu adevărat utili bunului mers al instituțiilor statului. Din slujbe, trebuesc mai întâi asvârliți străinii. Apoi sinecuriștii partidelor politice, MAREA PLAGA A BUGETULUI. Apoi, leneșii, incapabilii și mueretul aceleași partide politice și al eternei libidini din instituții.

Dar, cum spuneam, aceasta e o rană mai adâncă și ea necesită alt spațiu și alt cuțit.

Să revenim la ridicarea curbei care fără îndoială e un act de reparație dată acestui corp—care, jumătate dintr'înșii, trag pe dracu de coadă.

Este, însă, asta deajuns?

De loc.

La un salariu de 3000 lei — căci asta e suma mijlocie pe care o primesc bieții noștri contopiști! — acel 10-12% reprezintă abia suma de 300-360 lei lunar.

Dar, în București, vai, nu se trăiește OMENEȘTE decât dela 15-20.000 lei în sus; 3000, 5000, 10.000 chiar — este o sumă care nu poate satisface exigențele vieții orășenești de azi. Dacă societatea actuală va muri cândva, apoi să știți că vom muri de prea multă complicație. Viața modernă — și prin asta nu înțeleg nici un fel de lux — presupune o mulțime de exigențe care nici odată nu vor putea fi satisfăcute dintr'o „remunerație mică, după buget". Cu 3000 lei lunar, bietul funcționar corect trăește tot în chițimii igrasioase, îmbracă tot haine totuși, înregistra cu satisfacție sporul celor câteva sute — false — pe care le vor primi de acum biurocrații.

Și să nădăjduim că măsura n'a fost o simplă demagogie pre-electorală...

N. Crevedia

de hârtie și la masă mănâncă tot zeamă de cartofi...

Cu 300 lei pe lună pe care îi primești în plus, nu poți face față, pe de altă parte, valului de scumpete din ultimul timp. Mă prind, apoi, că, în urma măsurii îndepărtării curbei de mai sus, speculanții vor ridica iarăși prețurile pe piață cu un procent care va întrece pe 10-12%...

Și, în cele din urmă, tot sfânta mită va împlini golul din punga pârlitului de salariat.

Dar pârâ când taurul acestei probleme va fi luat odată de coarne de către o guvernare radicală, putem,

Cămașa de forță

Omul care primește palme

Zilele trecute s'a întâmplat într'un mare restaurant din Capitală un banal fapt divers: d. Haim Schor, dela ziarul „Adevărul" a făcut cunoștință cu d. Nichifor Robu. Cum s'a desfășurat prezentarea e târziu să povestim acum. Ajunge să spunem că d. Haim, foarte curagios, s'a târît pe sub mese și a dispărut în grabă printre bucătari. Tovarășul său de prasnic, d. I. Manolescu-Strunga, ministru care deabia depusese jurământul și venise să-și stropească fracul, a fost obligat de enidermă să-și ia pălăria și să plece: era foarte grăbit.

Dintre mulții ziariști jidani, cel mai impertinent, mergând până la provocare, este d. H. Soreanu. Reportagiile sale sunt monumente de îndrăsneală și obrăsnicie. Fostul vânzător de semințe dela Roman, cu trei clase primare neisprăvite încă, își permite, în scrisul său, cele mai penibile cutezanțe. Despre d. Goga, Haim scria că vine la tribuna Camerei ca să-și citească „unica lui compoziție literară", iar pe d. A. C. Cuza, potaia judaică dela „Dimineața" se căsnește să-l ironizeze totdeauna, dela înălțimea uimitoarei sale inconștiențe.

Palmele care-i masează obrajii sunt răspunsuri cuvenite unor îndrăzneli depășind orice măsură.

România de mâine

Semnele timpului politic

de ȘTEFAN IONESCU

România trăiește, din punct de vedere politic, un moment crucial al istoriei sale. Prin poziția sa geografică și prin determinantele politice ale vieții internaționale, — lupta dintre comunism și naționalism adică,— unitatea politică și chiar existența fizică a României sunt amenințate. Iar elementul hotărâtor în acest grav proces în plină desfășurare este desigur regimul democratic al statului, care, în loc să înlăture primejdia, o accelerează; care, în loc să consolideze, anarhizează spiritele și care, în loc să unifice națiа, o distruge prin internaționalismul său. In această atmosferă au început, spre binele neamului, să se arate unele semne de schimbare a sufletului popular care prefațează *voința românească* de a fi condusă *românește*. Cari sunt aceste semne? Iată întrebarea la care vrem să răspundem.

In primul rînd vom constata că la baza acestui început de resurecție națională, pe care îl trăim, stă ideia — mistică, am putea-o numi, — că țara poate fi redresată, salvată printr'un *Om*. Nu știu în ce măsură se poate indica persoana acestui om, dar știu, în mod neîndoelnic, că forța de apărare națională ia forme din ce în ce mai precise. Acum, cine va canaliza toată această vulcanică forță rămâne să vedem. Adică rămâne să decidă istoria. Sunt mulți oameni politici, mai ales printre cei tineri, cari afirmă că Istoria s'a pronunțat; că *Omul* providențial, *Omul* salvării românești, este printre noi. Poate să fie și ceva adevăr în această supoziție. Dar ceiace va fi în mod sigur rămâne să vedem într'un *viitor* foarte apropiat. Adică în *viitorul* pe care-l va hotărî forța reînvierii naționale și care este foarte aproape.

Dacă semnele timpului politic al României arată că este inevitabilă o guvernare pur românească în esența sa spirituală, revine întrebarea: cum poate fi o asemenea guvernare, cum poate fi un asemenea regim, pentrucă *regim* va fi: pe linia democratică sau pe cea a autorității, a dictaturii, a totalitarismului?

Modul cum se va instaura un asemenea regim politic, rămâne să se vadă. Previziunile în această privință sunt inutile. Constatăm numai că suntem în fața unei impetuoase voințe populare care se vrea altfel condusă și care își va impune, în mod logic și necesar, punctul său de vedere. Cum? Prin revoluție? Prin evoluția lentă a întregului aparat de stat care va trece, fără să știe când, și cum, de partea cealaltă a baricadei?

Ceiace trebue să reținem din ipotezele noastre, — aceia că în România se va impune în scurtă vreme o autoritate și disciplină națională, — este faptul că acest regim fiind anti-democratic va fi exclusiv românesc. Or, numai un asemenea regim va putea înfăptui unitatea sufletească a națiеi și va putea creia o mare forță europeană dintr'un stat azi închircit și cocoșat de greutatea atâtor străini pe cari îi suportă pe spinarea lui pentru satisfacția romantică de a se numi stat democrat. In asemenea condiții vom înțelege tot sensul pe care-l are acțiunea politică a tineretului de azi care se consideră ca formând cu totul o altă lume decât aceia a generației înaintașilor lui, aceasta formînd lumea înrăită în spiritul egoist și individualist al politicianilor democrației noastre. Cunoscută fiind, pentru orice cercetător al istoriei, legătura strînsă care există între generații și apreciind prăpastia dintre generația de eri și cea de azi, — vom înțelege toată problematica politică și psihologică a României de azi, reprezentată oficial prin generația de eri și a României de mâine, reprezentată oficial, atunci, de generația de azi.

Există deci o strânsă

(Urmare în pagina IV-a)

DE CE NU'NȚELEGI!?

Române, dai un leu pe-o fițuică jidănească, în care nu găsești decât minciună și otravă.

Nu vezi cum își râde jidanul în pumni? Și cu cât dispreț te privește?

SPORT

Azi pe terenul U. F. S. R.

T. C. R. - Sp. Studenţesc

—Finala cupei „General Gabriel Marinescu"—

Ziua de azi va decide cui va reveni onoarea de a cuceri cupa general „Gabriel Marinescu".

Bine înţeles nu definitiv, deoarece numai peste un an se va şti cui va reveni definitiv.

Regulamentul e clar: trofeul va reveni acelei echipe care o va câştiga de două ori consecutiv.

Ori T. C. R. a câştigat odată, iar Sp. Studenţesc n'a reuşit să fie până acum decât un veşnic şi merituos finalist. Dacă T. C. R. va câştiga va avea o singură victorie, deoarece a câştigat în anul 1935, şi de atunci au ieşit, pe rând, învingători P. T. T. şi Stadiul Român.

Oricare dintre finalişti va trebui să mai dispute un match în acest an pentru a cuceri definitiv trofeul.

Bine înţeles, dacă vor mai cădea în finală.

FINALIŞTII

După eliminatorii T. C. R. şi Sp. Studenţesc au căzut în finală.

Pe deasupra, Tenis Club Român deţine titlul de campion naţional pe anul în curs. Deasemeni au câştigat şi cupa inginer Bejan.

Sp. Studenţesc ocupă locul doi în clasament, imediat după T. C. R.

Studenţii sunt câştigătorii „Cupei României" pe anul acesta.

După cum, lesne se poate vedea, există o egalitate de performanţe.

FORMAŢII

„TENIS CLUB ROMAN" va alinia următoarea formaţie: Moldoveanu, Popescu-Colibaşi, Dragu, Nicky Crisoveloni, Gică Şerban, Popa Ion, Mărculescu, Păunescu, Penciulescu, Tanoviceanu, Cristoveanu, Ţăranu, Mateescu, Dumitriu, Ştefan Bârsan, C. Popescu, Nelia Zissu şi Marin.

SP. STUDENŢESC a alcătuit cel mai bun lot de care poate dispune: Dan Ionescu, Georgescu, Dinescu, Damian, Andreeş, Grigorescu, Dan Iovănescu, Telle Diamandi, Mărăşescu, Riegler, Diaconu, Paul Florian, Macarovici, Gonetant, Basell, Fântâneanu şi Ştefan Ionescu.

După cum se vede, fiecare din grupări şi-a alcătuit cea mai bună echipă în vederea acestei dispute.

Jocul va fi condus de d. Ghimpeţeanu, care va fluera începutul la ora 14,30.

D. ministru general Gabriel Marinescu va începe jocul trăgând primul shoat.

Scolarii şi studenţii vor intra gratuit pe bază de carnet de identitate.

Disputa va avea loc pe terenul U. F. S. R. Nr. I din faţa tribunei.

N. Dumitrescu

Ghid

Unde mergem azi

Ora 11. Football. Teren A. C. S. A. Telefon Club-D. V. A.

Ora 13.30 Hipism. Floreasca.

Ora 14.30. Football. Teren Giuleşti F. C. Rapid-Jiul.

Ora 14.30 Rugby. Teren U. F. S. R.: T. C. R. — Sp. Studenţesc.

In ţară

Programul Diviziei Naţionale A

In afară de cele două matchuri programate în Capitală în cadrul primei Divizii, în ţară sunt programate încă trei partide diviziionare cari alcătuesc penultima etapă a Campionatului naţional. Astfel:

LA CLUJ

Victoria *primeşte vizita Unirei-Tricolor din Bucureşti. Va fi un match viu disputat, ambele tabere alergând după cele două puncte în clasament. După înfrângerea de Dumineca trecută Oborenii doresc să se reabiliteze, lucru ce le este foarte greu de reuşit la Cluj. Indicăm totuş, o victorie a Mănăsturenilor de luptă mare.*

LA TIMIŞOARA, PROGRAM CUPLAT

Prima parte a programului cuplat dela Timişoara va fi furnizat de întâlnirea dintre Chinezul şi Olimpia C. F. R. din Satul Mare. Faţă de frumoasa figură reuşită în acest match nu numai prin forma arătată dar şi prin slabele performanţe reuşite de Olimpişti cari nu prea s'au acomodat cu jocul echipelor din vechea gardă, rămâne de văzut dacă Chinezul nu va reuşi iarăşi vreun scor record.

A doua parte a programului va fi completată de întâlnirea dintre „RIPENSIA" şi „VENUS", care va avea darul să ne indice pe campionul de toamnă al seriei a doua.

Va fi totuşi un match viu disputat în care nu putem anticipa pe câştigător.

Dat fiind apropiata valoare a ambilor combatanţi, credem că îşi vor împărţi cele două puncte în clasament.

Examenul de capacitate pentru „Lucru de mână" la fete

Comisiunea face cunoscut candidatelor la acest examen, următoarele:

Azi, Duminică 28 Noembrie, ora 11 dim. se vor prezenta în localul Şcoalei Centrale de fete din Bucureşti următoarele candidate: *Comşa M., Comşa Z., Constantinescu Alex., Constantinescu G. Elena, Constantinescu Angela, Corcoveanu P., Cosevici Z., Cotiticov Alex., şi Petrescu Ioana.*

IN ZIUA de 1 Decembrie: *Covali Z., Covţinu A., Cristea Fl., Cristescu S., Cristescu Elena, Cupa V. Damian L., David Cirlea E.*

IN ZIUA de 8 Decembrie: *Deatcu M. Demetrescu, Gr. Diaconescu Lucia, Diaconu Alex. Dicu Ana, Dilancea Elisabeta, Dincă Eugenia şi Dinescu Natalia.*

IN ZIUA de 12 Decembrie: *Doboş M., Ecat. Doboş, Dobriş M. Dolinescu L., Dominigheni St., Donigă V., Dordea V. şi Drăgan Vasilica.*

IN ZIUA de 15 Decembrie: *Drăgescu Marg., Dragomirescu E., Drăgulinescu M., Drăgulinescu Ecat., Dumitrescu Elena, Dumitrescu-Jonescu M., Demetrescu Elena Jana şi Demetrescu S. Maria.*

Ştiri scurte

Azi la Lisabona, echipa Spaniei Naţionaliste întâlneşte în match amical reprezentativa Portugaliei.

*

In urma demisiilor d-lor Ossety şi Ing. Fischer din U. L. Sz se ventilează ştirea că Ungaria se va retrage din campionatul mondial.

*

Campionatul naţional de cross-country dotat cu Cupa Ion Cămărăşescu se va alerga Duminecă 5 Decembrie.

*

Este foarte interesant faptul că etapa ultimă divizionară care se va desfăşura Dumineca viitoare va cuprinde exclusiv numai seria II-a. Matchurile pentru seria I terminându-se azi.

*

La Zagreb se dispută azi matchul între Gradjanski şi F. C. Austria. Austriacii vor mai susţine încă două matchuri în Jugoslavia.

*

Matchul de azi dela Timişoara dintre Venus-Ripensia va fi retransmis de posturile noastre de radio cu începere dela orele 15.

Eri la Obor

„Sp. Studenţesc"-„Juventus" 1-1 (1-0)

In cadrul campionatului naţional s'a disputat ieri pe arena din faţa Gării Obor matchul Sp. Studenţesc-Juventus. Cu toate că ambele echipe erau în formă nu au putut desfăşura jocul lor adevărat din cauza impractibilităţii terenului. Imediat ce partida a început, ambele echipe au pornit la atac jocul mutându-se cu o repeziciune mare de pe un teren pe altul. Liniile de atac funcţionează bine, jucătorii dovedind o bună condiţie fizică. Cu toate acestea graţie terenului care lasă mult de dorit sunt ratate multe ocazii.

In sfârşit se vede o oarecare superioritate a Studenţilor, care prin Titi Dumitrescu reuşeşte să înscrie primul punct al partidei pentru Studenţi, aceasta în min. 22, care rezultat se menţine până la pauză. După începere tot Studenţii sunt aceia cari atacă mai mult. Dar ce folos. Terenul împiedică o bună desfăşurare a jocului. La o degajare a lui Dunăreanu mingea atinge mâna lui Take, care se află în careu. Inevitabilul se produsese. Arbitrul dictează 11 m. pe drept care este transformat de Zăinescu în min. 67.

In faţa acestui rezultat Studenţii atacă în trombă, dar ce folos.

Puţin ghinion, puţin teren desfundat şi rezultatul rămâne acelaş, până la sfârşitul partidei. Jocul a plăcut în general remarcându-se în special Titi Dumitrescu, Take şi Gică Popescu dela Sportul, apoi Zăinescu şi în oarecare măsură Oană. Cât priveşte arbitrajul d-lui Mielu Petrescu destul de slab. Pe teren s'au prezentat următoarele echipe: *Sp. Studenţesc:* Mişu Constantinescu, Duce, Bădulescu, Take, Drăgan, Mitan, Marinescu, Voicu, Titi Dumitrescu, Ştefănescu, Voicu, Titi Dumitrescu, Ştefănescu, Gică Popescu. *Juventus:* Endreffy, Vulcănescu, Dumitriu, Petrescu, Braun, Brandabura, Oană, Korony, Zăinescu, Palmer, Dunăreanu. La spectacol au asistat aproape 2800 de spectatori, cari au aplaudat jocul desfăşurat de ambele echipe şi în special pe Studenţi.

C. Constand.

„Sparta" campioană a Cehoslovaciei

Toate matchurile din Cehoslovacia au fost disputate, cu excepţia aceluia dintre Vladno şi Pardubice. Iată clasamentul:

1. Sparta	11	9	1	1	32:16 | 19
2. Slavia	11	6	1	4	28:12 | 13
3. Vladno	10	6	1	3	21:12 | 13
4. Bratislava	11	6	1	4	24:20 | 13
5. V. Zizhov	11	5	2	4	14:17 | 12
6. Zidenice	11	5	1	5	23:15 | 11
7. Prostejov	11	3	3	5	23:30 | 9
8. SK Pilzen	11	4	1	6	21:32 | 9
9. Pardubice	10	3	3	4	16:22 | 9
10. Vikt. Pilzen	11	2	4	5	19:26 | 8
11. SK Nachvd	11	3	1	7	20:30 | 7
12. Sl. Ostrava	11	3	1	7	19:31 | 7

Inaugurarea dispensarului medical al Camerei de muncă din Bucureşti

JOI, 2 Decembrie, orele 10 dimineaţa, va avea loc inaugurarea noului dispensar medical al Camerei de muncă Bucureşti, str. Rondul Bisericii nr. 22. Inaugurarea se va face în prezenţa d-lor miniştri dr. Costinescu, prof. I. Nistor, a funcţionarilor superiori din ministerul muncii, sănătăţii şi ocrotirilor sociale, a consilierilor Camerei de muncă şi a reprezentanţilor organizaţiunilor profesionale.

De'a Asociaţia foştilor elevi ai liceului „An. Başotă" din Pomârla-Dorohoi

Asociaţia foştilor elevi ai liceului „AN. BASOTĂ" din Pomârla Dorohoi, roagă stăruitor pe foştii elevi oricare ar fi poziţia lor socială, să strângă cât mai mult rândurile, pentru a activa la ridicarea acestei ctitorii istorice. Asociaţia a hotărît tipărirea unui anuar, cu ocazia aniversării a celor 60 de ani dela înfiinţarea instituţiei.

Deasemenea fiecare fost elev sau profesor este rugat a trimite un scurt istoric al vieţei sale (curiculum vitae) însoţit de o fotografie pentru a fi imprimată în anuar.

Orice comunicări privind luarea de contact cu asociaţia, adresele şi tipărirea anuarului se vor comunica pe adresa: d-lui GH. AZAMFIRII, Buc. II, Buzeşti No. 101.

Mişcarea LITERARA şi artistică

cronica muzicală

Concertul „Filarmonicii": „Requiemul" dela Mozart

Concertul a început cu reăpărătoarea „uvertură" a compozitorului DVORAK intitulată „Carnaval", a cărei plămădeală ritmică şi melodică e inspirată dela comoara plină de imprimăvărătoare clinchetiri a folklorului ceh.

Valurile de luminişuri tematice şi de culori instrumentale presărate de către acest compozitor de-alungul lucrării, cu atâta risipă de artă şi ştiinţă, au ţâşnit în chip înviţător, datorită insuflaţiilor baghetice ale iscusitului dirijor George Georgescu.

A urmat apoi „Concertul No. 2" în Do minor p. piano şi orchestră de Rachmaninoff solist fiind d. Radu Constantinescu, care, stăpânit de emoţie sau din cine ştie ce alte pricini, a cântat altfel de cum ne aşteptam.

Intr'un concert propriu, poate că ne-ar dovedi alte însuşiri, cari de bună seamă trebuie să le aibe, căci altminteri, nu înţelegem ce rost ar fi avut îndârjirea d-sale de-a se înfăţişa în încadrarea „Filarmonicei".

Programul, s'a încheiat cu „Requiemul" supranumit şi „cântecul lebedii" compus de Mozart în clipele de desnădăduire premergătoare morţii, care îl pândea. Sănătatea şubrezindu-i-se din ce în ce mai mult şi ne mai având putere să ducă la bun sfârşit lucrarea, cu adăogarea „restului" fu însărcinat unul din elevii săi.

Acest „Requiem", isbucnit din genialitatea seninătăţii mozartiene, a fost cântat, în primă audiţiune la Bucureşti, de corul „Bach" dela biserica Neagră din Braşov, de sub conducerea d-lui profesor Victor Bickerich, având ca solişti pe: d-nele Bauman-Rădulescu (soprană), Medi Fabritius (altistă), şi pe d-nii Aurel Alexandrescu (tenor) şi Alfred Witting (bas).

Greutăţile partiţiunei — mai ales în „fugato" — au fost învinse, cu avântate sonorităţi, de către disciplinatul ansamblu.

Mâna dirijorului Bickerich a înfrânat masa corală, solistică şi orchestrală cu înmoşie şi... cu aleasă muzicalitate. Numărul restrâns al auditorului a aplaudat, pe bun merit, munca simpaticilor musafiri.

Cosmopoliţii Bucureştiului însă, cari năpădesc sălile împopoţonaţi ca mumiile egiptene, ori de câte ori cântă vre-unul de-ai lor, au dat bir cu fugiţii dela acest măreţ „Requiem". Să fie oare adevărat, că n'au venit să asculte o asemenea capo d'operă deoarece executanţii din întâmplare erau numai nemţi? Vai! dacă astfel ar sta lucrurile, atunci ducă-se pe pustiu spus-a celora ce ne împuie capul cu bazaconia, că arta n'are naţionalitate şi că artiştii sunt fiii tuturora şi ai nimănuia. Şi când ne gândim, că mai sunt naivi, cari cred cu dârjenie, că muzica înbuneză neamurile — înfrăţindu-le!... Ce cumplită dezamăgire! Am înţeles: aşa dar, arta e naţională când creiatorii aparţin unui neam cu care sunt în conflict şi internaţională, când anumite interese le porunceşte s'o judece astfel. Ce strănic învăţământ s'ar putea trage de pe urma unor asemenea cameleonice păreri!

Români! încrustaţi-vă pe răbojul cugetelor voastre, că Bucureştiul nu e centrul muzical al neamului căruia îi aparţineţi voi, ci al tuturor acelora din tagma cosmopolitilor. Productiile artistice autohtone sunt la cheremul bunului plac al acestei tagme.

Iată în ce icoană se oglindeşte spoiala de cultură muzicală cu care ne tot lăudăm. N'avem public românesc-sadea pentru îndestularea sălilor de concerte, nici măcar în număr de 3-400 de inşi, la o populaţie de-aproape un milion cât sunt în Capitală.

La ce bun deci toată risipa de bănet, a subvenţiilor statului, dată instituţiilor de propovăduire sonoră, când am ajuns în halul făr'de hal al unei asemenea batjocuri. Când în Bucureşti vedem ceeace vedem, ce prăpăd trebue să fie atunci în provinciile României Mari — în afară de Banat, unde fiecare sat are fanfara şi corul ei cu dirijori şi executanţi ţărani?

E timpul să strigăm: Vrem o mişcare artistică românească şi o ridicare a păturii de jos către piscurile muzicii culte; vrem un repertoriu naţional pe lângă cel străin şi o încurajare a talentelor băstinaşe şi... o cât mai de grabă stăvilire a năvalei de musafiri, de dincolo de hotare. Treziţi-vă din amorţire, domnilor conducători şi,... revărsaţi asupra neamului bucuria sonoră potrivită bunului lor gust!

Dem. Mihăilescu Toscani

Lecţia inaugurală a d-lui profesor Istrate Micescu

La Facultatea de drept d. prof. Istrate N. Micescu a deschis cursurile printr'o prelegere care merită a fi relevată.

D. prof. Micescu ne-a plimbat timp de peste o oră în domeniul dreptului. Dreptul, a spus d-sa, este o ştiinţă şi o tehnică. Adevărul în ştiinţa noastră se chiamă *dreptate.*

In raport cu ştiinţele naturale, dreptul are clasificări. Cu medicina, are asemănări din punct de vedere al ştiinţei şi tehnicei. Medicina are de scop a preveni boala şi a o vindeca. Dar acelaş ideal îl are şi dreptul, care se străduieşte a preveni şi vindeca răul social, căutând drumurile pentru descoperirea leacurilor.

Şi în ştiinţa dreptului se disecă. Insă nu pe cadavre. Noi nu ne folosim nici de bisturiu, nici de forceps. Avem şi noi internişti noştri, cari, ca şi în medicină, greşesc *diagnosticul.* Sunt judecătorii. Si în loc de surori de caritate avem agenţii forţei publice.

Materia în ştiinţa noastră este imaterială, imponderabilă. Noi lucrăm asupra unor realităţi, încadrate în cuvinte. Ca şi filosofia şi noi lucrăm asupra conceptului.

Dreptul este un angrenaj al conceptelor cari pot distruge viaţa. Trebuie să fim precauţi.

Toată ştiinţa dreptului se bazează pe cuvinte, după cum filosofia pe metafizică. Totul în drept se petrece pe cuvinte şi se traduce prin cuvinte.

D. prof. Micescu trece apoi la explicarea dreptului şi dreptăţii, după *Codus Juris Vivilis,* texte cari sunt departe a fi considerate cadavre, ci cari cu pietate trebuesc tălmăcite.

Trebolian a spus că justiţia este voinţa constantă şi perpetuă de a da fiecăruia ce este al său. Iată o frază care enunţă o problemă de drept şi aş adăuga, *singura.*

Ulpian a adăugat: ius est ars bonni et aequi.

Jurisprudenta era la romani cu totul altceva decât ce înseamnă astăzi.

Cuvântul este format din *iuris* şi *prudentia,* care nu este cumintenie sau nevolnicie, ci, venind de la *provides,* înseamnă a vedea înainte. Asa cum lanternele însoţesc vehiculele cari avanseză.

Dreptul şi regulile lui nu reprezintă altceva decât o proecţiune a ideii de dreptate.

Avem două mari curente, corespunzătoare a două mari scoli: *al imanenţei* şi *al transcendenţei. Imanent* este ceiace se găseşte inerent în lucruri, care emană (manent). *Transcendent* este ceiace stă deasupra, ceiace trece, ceiace este în afară.

Unul corespunde *şcoalei dreptului natural* care a rămas în istorie. Obârşia acestei conceptiuni o găsim în filosofia greacă, la Platon. Legile positive sunt copii ale legilor eterne, ale idealului de dreptate, o imagine mai tare sau mai slabă abia, o proecţiune care ne rămâne, întocmai ca şi o floare frumoasă. Ea se usucă, piere. Este însă ceva care rămâne: *imaginea.*

Intreaga teorie a lui Platon este o sfidare adusă realităţilor supărătoare. Realitatea este ceiace este etern.

Celălalt curent corespunde *şcoalei istorice,* sau şcoalei materialiste (Marx, Lenin) care afirmă că dreptul este doar un produs al frământărilor sociale, un precipitat al convulsiunilor sociale. In concluzie: realitatea poate fi transformată. Sursa dreptului este în sentimentul de nemulţumire, dar nu nemulţumirea stearpă, melancolică, irealizabilă.

Adevărul este la mijloc. In parte dela realitate, în parte dela natură, ne vine adevărul.

Să fim atenţi în faţa problemelor de drept, în faţa valului social care se vrea explicat şi îndrumat şi să nu facem ca acel învăţat şi fondator al ştiinţei elene, care, chinuit de apele cari fug şi se apropie, privind acel flux şi reflux al Mediteranei, descurajat, neputând găsi misterul apelor cari cresc şi descresc incontinuu, s'a aruncat în valuri. Ce uşor ar fi fost să descopere taina, dacă şi-ar fi aruncat ochii spre cer, unde ar fi putut găsi explicarea acelui fenomen nepătruns.

I. b.

Aspecte, însemne, comentarii

Azi

— se va face vernisajul expoziţiei pictorului Gavriliţă, în sala Mozart, ora 10 dim.

Expoziţia rămâne deschisă până la 17 Decembrie.

Soc. „Tinerimea Română"

— organizează pentru ziua de 1 Decembrie 1937 ora 4 d. a. precis, SERBAREA UNIRII ARDEALULUI ŞI BANATULUI CU PATRIA MUMA.

Programul va consta din: coruri şi recitări. D. prof. IOAN BRATU, va vorbi despre „UNIREA ARDEALULUI".

La urmă se va rula filmul serbărilor dela Alba Iulia cu ocazia desvelirii monumentului lui Horia, Cloşca şi Crişan.

Intrarea liberă.

„Viori de lut"

— *volumul de poeme al d-lui Teodor Al. Munteanu, care a obţinut în Capitală un răsunător succes literar, a apărut de câteva zile în toate librăriile din ţară.*

Il recomandăm.

A apărut

— „Revista fiscală şi financiară", anul V, nr. 57—58 de sub direcţiunea d-lui Traian Constantinescu cu articole semnate de d-nii: prof. C. Rădulescu-Motru, Mitiţă Constantinescu (Medalion) Virgil Petrescu, dr. Ion N. Stan, G. Huber, George Gheorghiu, Traian Constantinescu, etc.

„Sânzana"

— *meritoasa foaie de luptă spirituală, e la al optulea număr de apariţie. Ca şi în trecut cei mai de frunte dintre mânuitorii de condei, semnează şi acum, articole însufleţite, spirituale şi cu nervul specific literaţilor actuali.*

Un articol nu prea mângâetor la adresa d-lui N. TITULESCU, e semnat de directorul revistei, d. O. GANE. Titlul: MINCIUNA SAU ADEVAR?

D. NECULAI TOTU aduce fapte noui, în nuvela sa „JILAVA".

Cunoscutul scriitor, d. MIRCEA ELIADE, are în cuprins, o cronică cum numai d-sa poate scrie, intitulată „SINCOPA CARŢII". Cronica d-lui Eliade cuprinde o frumoasă discuţie asupra crizei prin care trece azi, cartea literară. Mai semnează, beletristică şi cronici, d-nii: V. Beldiman, P. Vignali, M. Polihroniade, I. Diaconescu, Sima Simulescu, R. Mislea, H. Hulubei, etc. Desenuri de Trăilă.

A apărut

— *numărul 20 al revistei „Cuget Clar" (Noul Semănător), de sub conducerea d-lui profesor N. Iorga.*

In acest număr: I. U. Soricu: *Biserica (versuri);* Adelina I. Cârdei: *Bătrânii (versuri);* N. Iorga: *Poesie de ieri şi de totdeauna;* Paul I. Papadopol: *E. Lovinescu văzut de... alţii;* Aurel G. Stino: *Toamna prin Buciumeni;* G. Marinelli: *Cum ne judecau fraţii Italieni acum câteva decenii:* Const. George-Munteanu *Şcoala şi familia în faţa literaturii post-belice.*

Versuri de Har. Mărgineanu, B. Frunte şi I. Const. Delabaia.

Cronica de N. Iorga *şi alţii; Cuvinte cumineţi; Vechile vedenii confuse; Condamnările; Talente în rătăcire.*

EDITURA ROMÂNEASCĂ „CUGETAREA"
P. C. GEORGESCU - DELAFRAS
prezintă într'o doua ediţie lucrarea
PUNCTE CARDINALE IN HAOS
de NICHIFOR CRAINIC
Cartea de idei care a atins cel mai mare succes de prestigiu. Critica a numit-o: „Cartea Românismului", „Cartea Invierii". Tot odată „Cugetarea" a lansat, în „NOUA COLECŢIE DELAFRAS"
LUMINA CARE NU SE STINGE
de ALICE GABRIELESCU
Lectură edificatoare pentru luptătorii pe calea adevărului.

DE LA O ZI LA ALTA

TEATRU

OPERA ROMANA: Faust; Liliacul.
TEATRUL NAŢIONAL: Vreau să trăiesc; Cavalcada.
STUDIO NAŢIONAL: Pădurea spânzuraţilor; Comedia fericirii.
TEATRUL REGINA MARIA: Fraţii Karamazoff.
COMOEDIA: Problemă de rezolvat; Kontuşovka Palace; Problemă de rezolvat.
TEATRUL ALHAMBRA: Expoziţia Alhambra.
TEATRUL MODERN: „Noaptea de 13...", comedie poliţistă în 3 acte. matineu şi seara.
VOX: Teatru de varietăţi.

CINEMA

ARO: Crima din linia Maginot, jurnal.
CARLTON: GreşelI ce nu pot fi iertate cu Francis Farmer şi Fred Mac Muray.
SCALA: Abuz de încredere cu Danielle Darrieux şi Charles Vanel şi jurnal.
REGAL: Abuz de încredere cu Danielle Darrieux şi Charles Vanel şi jurnal.
TRIANON: „Serenadă", jurnal şi completare colorată: „In ţara albinelor".
CAPITOL: India în flăcări, jurnal şi complectare.
FEMINA: Invitaţia la dans, complectare şi jurnal.
A.R.P.A.: Misiunea Locot. Perry cu Robert Taylor şi Barbara Stanwyck, jurnal şi completare.
ROXY: India în flăcări, jurnal şi complectare.
FORUM: L-am întâlnit la Paris, jurnal şi completare.
OMNIA: Fraţii Karamazoff şi revistă.
CITY: Copiii căpitanului Grant şi Băetana.
CINEMA ELYSEE: „Serenada", jurnal şi complectare colorată „In ţara albinelor".
„NISSA" (fost „Lido") Extravagentul Mr. Deeds şi Staţia Dragostei.
MARCONI: Chemarea cea mare şi revistă.
MODEL: Misterul fortului Grey; Matchul Louis—T. Farr şi comedie.
COTROCENI: Stan şi Bran şi testamentul şi Puterea destinului.
FRANKLIN: Prinţ şi cerşetor, complectare.
DARLY: Romanul unui trişor şi Vinovatul.
PACHE: Fraţii Karamazoff; Cor de cazaci; jurnal şi completare.
TRIUMF: Duşmanii omenirii cu Paul Muni.
ORFEU: Drumul durerii şi Shanghai sub gloanţe.
MILANO: Drumul durerii şi Cală torie suspectă.
AIDA: Fiu-meu d. ministru şi Taina ocnaşului.
CENTRAL: Grădicerii Sissy şi trupa de reviste.
VOLGA (Dorobanţi): Ogorul, jurnal şi completare.
ŞIC: Copii de vânzare şi Dragoste în taxi.
DORY: Prizoniera din Junglă şi Flacăra vieţii.
UNIC: Ţiganii, Panorama şi jurnal.
DIANA: Politistul Invingător şi Panică pe pământ.
LILLY: Imi dau inima mea şi Curierul din California.
FLORIDA: Fără zestre şi Sfinxul.
LIA (Griviţei): Ultimul tren din Madrid, Noaptea fericirii şi jurnal.

ARO
Crima din linia Maginot, jurnal

CAPITOL ŞI ROXY
INDIA IN FLACARI
jurnal şi complectare

RADIO

Duminică 28 Noembrie 1937

ORA DIMINEŢII

14.10: Ora. Mersul vremii. Bursa. Radio-jurnal.
14.25: Continuarea concertului.
14.45: Stroe şi Vasilache: Nevoile zilei", sketch umoristico-muzical.

ORA SATULUI

15: Sfaturi pentru gospodari.
15.15: Muzică românească. Taraful Gore Ionescu.
15.45: Valeriu Măgureanu: De vorbă cu sătenii.
18: Ora. Mersul vremii.
18.02: Concert de muzică militară. Fanfara reg. de gardă călare, cond. lt. Tudor.
19: Actualităţi medicale.
19.15: Concert de muzică variată. Orchestra de salon Radio, Const. Bobescu.
19.58: Sport: Rezultate technice.
20: Continuarea concertului.
21.10: Arta de a călători, de prof. Eug. Herovanu.
20.30: Teatru: „Trecut, Prezent şi Viitor", comedie radiofonică de Tudor Muşatescu.
21.30: Concertul corului P. T. T. cond. de d. Gh. Niculescu.
22: Radio-jurnal.
22.10: Concert de noapte al orchestrei Radio, dirij. de Const. Nottara: Umorul în muzică.
22.30: Rezultatele sportive, de Radu Vasilescu.
22.45: Continuarea concertului orchestrei Radio.

Luni, 29 Noembrie 1937

RADIO BUCUREŞTI

ORA DIMINEŢII

6.30: Deschiderea emisiunii: Gimnastică ritmică. Radio-jurnal. Concert de dimineaţă (discuri). Sfaturi gospodăreşti şi medicale.
7.30: Inchiderea emisiunii.
13.00: Ora. Culturale. Sport. Cota Dunării.
13.10: Concert de prânz, orchestra Radio. dirij. de Const. Nottara.
14.10: Ora. Mersul vremii. Bursa. Radio-jurnal.
14.30: Continuarea concertului.
15.00: Actualităţi străine: Radiofonice.
18.00: Ora. Mersul vremii.
18.02: Psichologia copilului în literatura modernă, de Dan Petraşincu.
18.17: Concert de muzică distractivă (discuri).
19.00: Actualităţi româneşti: Limba. Cărţi şi reviste.
19.15: Ion Mărgineanu (canto).

RADIO ROMANIA

19.35-20.10: Muzică variată (disc.).

RADIO BUCUREŞTI

19.35: Muzică de cameră, ciclul Beethoven (VI). Quartetul Theododescu: Rădulescu-violă şi I. Fotino-violoncel.

RADIO ROMANIA ŞI RADIO BUCUREŞTI

20.10: Muzeele în antichitate. de Const. Gerota.
20.25: Dansuri franceze de eri şi de azi (discuri).

UNIVERSITATEA RADIO

21.15: Cicero Gorciu: Către independenţa economică, prin textilele naţionale.
21.30: Concert de muzică de Brahms. D-na Sylvia Şerbescu (pian).
22.05: D-ra Maria Marinescu-Moreanu (canto).
22.30: Radio-jurnal: Sport.
22.45: Concert de noapte al orchestrei Ionel Cristea, transmis dela restaurantul „Bulevard".
23.45: Jurnal pentru străinătate în limba franceză şi germană.

Comemorarea lui I. L. Caragiale la Focşani

FOCŞANI, 27. — Duminică 21 Noembrie 1937 a avut loc în sala teatrului „PASTIA" o reprezentaţie festivă pentru comemorarea a 25 de ani dela moartea marelui nostru scriitor Caragiale, dată de artiştii teatrului naţional din Bucureşti, cu maestrul N. Soreanu, Mircea Pella, Ioan Moţun, Maria Ciucurescu, Maria Giurgea Eugenia Ciucurescu. S'a reprezentat „O noapte furtunoasă".

In cadrul acestei festivităţi, a vorbit d. profesor G. DUMITRIU despre „Viaţa şi opera lui Caragiale".

Din partea „Ligii Culturale" a vorbit d. profesor I. Z. ENESCU, subdirectorul liceului „UNIREA", despre Genuri literare şi creiaţia la Caragiale.

Un public select şi numeros a aplaudat îndelung această frumoasă iniţiativă.

Omnia Fraţii Karamazov şi revistă
FORUM L'am întâlnit la Paris

D. A. C. Cuza în faţa judecătorilor săi

— Un interogatoriu istoric şi o concluzie absurdă. Condamnarea e lipsită de justificare. —

Prin trei moţiuni ale consiliului şi Senatului universităţii din Iaşi — din 31 Octombrie 1924 şi 5-6 Ianuarie 1925, d. A. C. Cuza este proclamat *autor moral*, al mişcărilor studenţeşti. Odată cu A. C. Cuza erau cuprinşi în această acuzaţie profesorii universitari: dr. C. Şumuleanu şi I. Găvănescu.

Pe baza acestor moţiuni, ministerul instrucţiei publice a numit o comisiune de anchetă, care avea însărcinarea să cerceteze acţiunea d-lui A. C. Cuza în provocarea mişcărilor studenţeşti. Comisiunea de anchetă a fost compusă din d-nii profesori N. Bazilescu şi C. Rădulescu-Motru dela Universitatea din Bucureşti şi Traian Bratu dela Universitatea din Iaşi. Numirea d-lui Traian Bratu în această comisiune desvălue tendinţele de răsbunare ale procesului în pregătire. În 1921, d. Traian Bratu fiind ales rector al Universităţii din Iaşi, a avut un conflict cu d. A. C. Cuza, decanul Facultăţii de Drept, din care pricină d. Traian Bratu a fost silit să demisioneze. D. Traian Bratu se găsea acum în situaţia de a se răsbuna.

Dându-şi seama de monstruozitatea acestui proces mai mulţi profesori universitari din Bucureşti au înaintat ministerului instrucţiunii publice următoarea întâmpinare de protest:

Domnule ministru,

„*Pentru ca să împiedicăm pătimile „de a pătrunde în sanctuarul su-„prem al ştiinţei, subsemnaţii pro-„fesori ai Universităţii din Bucu-„reşti credem că procesul intentat „colegilor noştri din Iaşi A. C. Cuza, „C. Şumuleanu şi I. Găvănescul este „inoportun*".

„G. Marinescu, Obregia, Na-„nu Muşcel, Mezincescu, Am-„za-Jianu, Manolescu, Gheor-„ghiu, Ladu, Meţeanu, Daniel, „P. Riegler, Poenaru, M. Geor-„gescu, Toma Ionescu, Theo-„hari, Proca, Gerota, Juvara, „Bălăşescu, Constantinescu, „Solacolu, Paulescu, I. Atana-„siu, Udriski, Nazarie".

Toate aceste proteste, ca şi reacţiunea conştiinţii naţionale, surprinsă de infamia care se plănuia n'au putut însă împiedeca procesul. A. C. Cuza a fost trimis în faţa comisiei de anchetă. În ziua de 19 Ianuarie 1925, ora 10 dimineaţa, A. C. Cuza a fost supus unui sever interogator. Dar din întrebările puse, ca şi din răspunsurile date se limpezesc lucrurile şi iese la lumină dreptatea d-lui A. C. Cuza.

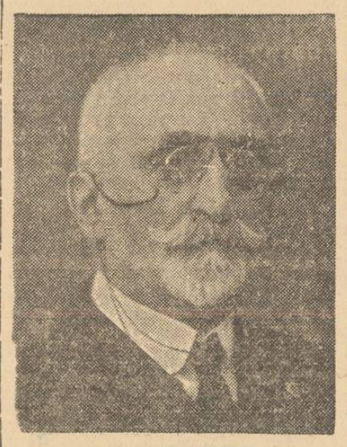

D. A. C. CUZA

Începem acum publicarea interogatoriului:

Autorul turburărilor?

Întrebare: Ce răspundeţi dvs. la învinuirile ce vi se aduc de Marele Colegiu din Iaşi prin încheierile sale din 31 Octombrie 1924 şi 5 Ianuarie 1925 şi de către Senatul universitar din 6 Ianuarie 1925, încheieri în cari sunteţi indicat ca autor moral al turburărilor ce de mai bine de 2 ani, azită această Universitate?

Răspuns: *Intru cât din procesul verbal al şedinţei dela 31 Octombrie 1924, şi de la 5 Ianuarie 1925, se vede, că nu s'a produs nici un fapt care să arate că eu aş fi „autorul moral" al turburărilor studenţeşti, rog pe d. preşedinte să binevoiască a-mi comunica cel puţin vre-una din depoziţiile făcute de către domnii profesori universitari ascultaţi, indicând fapte precise din care ar rezulta temeinicia învinuirilor ce mi se aduc.*

Întrebare: Domnul profesor M. Cantacuzino în şedinţa dela 5 Ianuarie 1925 a afirmat că: „Înaintea serbărei de 10 Decembrie, am intervenit, zice d-sa, la Cuza ca să facă pe studenţi să renunţe la manifestaţiile lor: şi mi-a răspuns: „că nu se amestecă în mişcările studenţeşti", atunci i-am răspuns „că meritam alt ceva decât rea credinţă". Ce răspundeţi la această afirmaţiune?

Răspuns: *Insinuarea, căci este o insinuare numai, că aşi fi de rea credinţă, a d-lui M. B. Cantacuzino, eu o resping ca o insultă, întru cât această insinuare nu este susţinută prin nici o dovadă.*

Întrebare: Recunoaşteţi d-voastră, că prin mijloacele d-voastră de persuasiune asupra maselor studenţeşti din Iaşi, aţi dobândit un ascendent atât de mare, în cât studenţii vă urmează pe căile pe care dvs. li le arătaţi, atât în lecţiunile dvs. cât şi în publicaţiunile dvs. şi discursurile publice pe care dvs. le faceţi; mai mult încă, că între politica dvs. şi exigenţele studenţilor în Universitate, se pare a fi o perfectă asemănare?

Răspuns: Ca să pot răspunde la această întrebare, rog pe d. preşedinte să precizeze care sunt „căile arătate de mine" în lecţiile mele, pentru ca să vedem dacă între aceste lecţii şi învinuirile ce mi se aduc de către Consiliul universitar, există vre-o legătură.

PREŞEDINTELE L. A. N. C.

Întrebare: *Sunteţi dvs. preşedintele suprem al „Ligii Apărărei Naţionale Creştine", şi vă rugăm a preciza atribuţiunile dvs.?*

Răspuns: Mă mândresc a fi preşedintele „Ligei Apărărei Naţionale Creştine" creată de mine la 4 Martie 1923, şi din care fac parte între alţii d-nii prof. dr. Paulescu de la Bucureşti, prof. dr. C. Şumuleanu dela Iaşi, profesor Ioan Zelea-Codreanu, şi alţii.

Doctrina şi programul sunt scrise în întregime de mine. Atribuţiunea mea este doctrinară, de îndrumare teoretică a acestei mişcări.

Întrebare: Din această Ligă, fac parte şi studenţii?

Răspuns: *Din această Ligă fac parte şi studenţi, fără a putea să vă indic care anume, întru cât această intră în organizare, de care nu mă ocup. Listele membrilor le puteţi găsi la secretariatele organizaţiilor respective, regionale şi judeţene.*

APARAREA NAŢIONALITAŢII ROMÂNE

Întrebare: În ce constă doctrina acestei Ligi, al cărei exponent sunteţi d-voastră?

Răspuns: **Doctrina este cuprinsă în întregime în însăşi numele „Liga Apărărei Naţionale Creştine". Este dar vorba, mai întâi, de o „Ligă" şi nu de un „partid", Ligă având de scop, apărarea naţionalităţii româneşti şi a credinţei creştine, din principiul naţionalismului şi al creştinismului, prin care eu am convingerea că trebuie să se alcătuiască viaţa naţiunilor în vederea unei mai largi şi drepte civilisaţii umane.**

Întrebare: Este această Ligă, însă o Ligă antisemită, combătând pe evrei şi cerând eliminarea evreilor, sau restrângerea numărului lor din Universităţi, laboratorii etc.?

Răspuns: Această Ligă, întru cât este naţională şi creştină, este îndreptată în primul rând contra jidanilor, care calcă principiul naţionalismului, trăind ca paraziţii în mijlocul celorlalte popoare, şi fiind contrari şi duşmani creştinismului. Jidanii sunt astfel cea mai mare primejdie pentru existenţa naţiei româneşti, mai ales prin numărul lor excesiv, acaparând oraşele ţării, distrugând clasa de mijloc românească şi năzuind acum să devină clasa conducătoare a naţiei româneşti, cum se vede din năvălirea lor în mare număr în Universităţi. Liga apărărei naţionale creştine, al cărui preşedinte şi exponent doctrinar sunt, şi-a propus ca primul ei obiectiv: **eliminarea jidanilor** din toate ramurile de activitate, în primul rând din Universităţi, după cum arată lămurit art. 2 al II al statutului.

Marea primejdie judaică

Întrebare: Ca profesor la Facultatea de Drept, ştiţi că Statul român prin legile sale garantează egalitatea de drepturi pentru cetăţenii evrei.

Cum împăcaţi acum, activitatea dvs. ca preşedinte al Ligei cu calitatea de funcţionar al Statului?

Rspuns: **Ca profesor de economie politică la Facultatea de Drept, am datoria să cercetez, în lumina principiilor ştiinţei, starea economică şi socială a naţiei româneşti, şi să dau eu direcţiune Statului, când văd şi pot dovedi că Statul şi Naţia, sunt ameninţate de o mare primejdie. Aşi lipsi dela datoria mea elementară, dacă aşi face altfel. Statul românesc prin tratatul dela Saint Germain, a fost silit în libertatea lui şi nu a cedat decât unor presiuni pe care actualul şef al guvernului, d. I. C. Brătianu, le-a respins cu indignare, demisionând din guvern. Recunosc legile existente, dar cred că ele sunt contrare supremului interes al naţiei româneşti, şi că ea are dreptul de a le revizui.**

Pentru această revizuire, în deosebi, a fost alcătuită L. A. N. C. după căderea siluită a apărărei legale prin vechiul art. 7 din Constituţia dela 1879.

Întrebare: Prin urmare se pare că dvs. recunoaşteţi că ideile ce le-aţi expus acum, sunt, nu numai ideile fundamentale ale L. A. N. C. ci şi acele ce dvs. profesaţi în cursul dvs. de economie politică dela Universitate?

Răspuns: *Rog să nu confundaţi cercetarea de la cursul meu de economie politică, cu ideile L. A. N. C. care sunt idei politice, rezultând din această cercetare.*

La cursul meu de economie politică, eu fac ştiinţă, la L. A. N. C eu fac politică.

Întrebare: **La cursul dvs. combateţi pe evrei, susţineţi eliminarea lor din ramurile de activitate naţională, şi în special ce idee profesaţi la curs, cu privire la „numerus clausus", chestiunea cadavrelor şi, în general la pretenţiunile studenţilor cu privire la evrei?**

Răspuns. — **La cursul meu de economie politică, într'un capitol special, despre „Raporturile dintre Naţii", tratez chestiunea şi a raporturilor dintre naţii pe acelaşi teritoriu, şi ajung la concluzia teoretică, în genere, că nu sunt decât trei raporturi posibilie:**

Asimilare, Cooperare, Eliminare.

Asimilarea naţiei româneşti cu jidanii dovedesc că este imposibilă din cauza, mai ales, a religiei jidanilor (Deuter. Cap. VII, 5).

Cooperarea este imposibilă întru cât comerţul, industria, meseriile, oraşele nu pot fi în acelaşi timp şi româneşti şi jidăneşti.

Eliminarea jidanilor este singura soluţie posibilă, dacă nu voim să ajungem la robirea naţiei româneşti şi la conflicte foarte grave, când ea este silită să-şi apere existenţa. La curs, nu tratez despre „numerus clausus", despre cadavre şi despre alte revendicări ale studenţilor; aceste chestiuni le tratez şi le-am tratat, prin ziare: Unirea, Naţionalismul, Apărarea Naţională, şi la toate întrunirile L. A. N. C.

Vom continua în numărul viitor publicarea interogatoriului.

MAMA ROMANCA!

Atâta lucru îţi cere ţara, ţie, care eşti stâlpul familiei româneşti:

Nu cumpăra dela jidan! Nu-l face stăpânul fiului tău, robul de azi şi mai ales de mâine!

Liste şi manifeste electorale în Oltenia

Craiova, 27. — Partidul „Totul pentru ţară" care ocupă la Dolj, locul 5 pe buletinul de vot, are în fruntea listei dela Cameră pe pr. Gr. Cristescu, profesor universitar. Tot din Bucureşti mai candidează d-nii: C. Z. Codreanu, ing. Gh. Clime şi Radu Demetrescu-Gorj.

Pentru Senat, candidează la Dolj, d-nii: General Ignat Mihai, Mihail Berlescu, Tr. Brăileanu, prof. universitar şi Amos Horaţiu Pop.

La Vâlcea, tot pe listele organizaţiei „Totul pentru ţară", candidează la Senat: d. Mihail Berlescu, fost ministru.

Din partea organizaţiei agrare va candida la Senat, în fruntea listei dela Dolj: d. general Ulică, fost ministru al armatei şi recent înscris în partidul argetoianist.

„Frontul Românesc" merge — conform consemnului dat de centru — pe lista nr. 1 dela Dolj a liberalilor. Pentru a lămuri sensul colaborării dintre yaidişti şi liberali, d. dr. Iovipale, şeful organizaţiei vaidiste din Dolj, a lansat un manifest către alegători, din care spicuim următoarele:

„Cine cunoaşte înţelepciunea, mândria şi adâncul ataşament al şefului Frontului Românesc, faţă de marile interese ale ţării şi faţă de capul statului, va înţelege uşor ce înalte şi puternice motive l-au îndemnat să sprijine alegerea Suveranului şi să vă ceară vouă, prieteni devotaţi şi încercaţi ai „Frontului Românesc" supunere fanatică şi credincioasă hotărîrei lui.

„Prieteni ai „Frontului Românesc!": Lăsând la o parte firească voastre nemulţumiri, trecând cu seninătate peste neînţelegerile ce vă despărţeau până ieri de aceia, lângă care trebuie să luptaţi astăzi, voi trebuie să puneţi în marea luptă de mâine, pentru mine şi mândria Frontului Românesc, toată pasiunea, toată râvna şi toată credinţa voastră...

„Prin voi, la izbânda Frontului Românesc".

Dela nat.-socialiştii creştini

Consiliul de zece al grupării „naţional-socialiştilor creştini", de sub conducerea d-lui dr. ROMULUS DAMIAN, avocat şi publicist, întrunindu-se Vineri seară la sediul din str. Sf. Elefterie 8, a hotărât:

1) listele candidaţilor la alegerile pentru Cameră au fost sporite dela 21 la 30; 2) d. loc. col. N. RADU a fost însărcinat cu conducerea organizaţiilor din Ardeal şi Banat; 3) la Senat nu se depun liste; 4) s'a aprobat programul economiei franchiste, libere şi independente; 5) au fost primiţi în organizaţie d-nii: avocat Traian Dehelean, Cluj; ing. Petre Dănciulescu, Hotin; învăţător Gheorghe Băncilă, Satu-Mare; student Gabriel Marcu şi Ştefan Mordrescu, lucrător, ambii din Bucureşti.

Organul săptămânal „NAŢIONAL-SOCIALISMUL" îşi va relua apariţia dela 1 Ianuarie 1938, când d. Matache Constantinescu, industriaş din Constanţa, va înfiinţa secţiunea de „auto-ajutor economic" pentru toată Dobrogea.

18 ani dela unirea Bucovinei

ASTAZI s'au împlinit 18 ani dela unirea Bucovinei cu Patria Mumă. După 144 ani de asuprire străină, Ţara lui Dragoş a fost redipită trupului din care fusese ciuntită la 1775.

In ziua de 28 N-brie 1918 Ferdinand I întregitorul a sfărâmat lanţurile robiei, eliberând pe fraţii bucovineni de atotputernicia habsburgică.

Cuvântul Partidului

Naţional-Creştin către Ţară!

Fraţi Creştini!

Nu s'a schimbat nimic!

După criza de guvern, care întrevedera pe seama tuturor nevoia unei primeniri la conducerea de stat, lucrurile au încremenit *într'un punct mort, fără nici o* zare de lumină pentru ziua de mâine.

Acelaş guvern liberal!

Aceiaşi atmosferă de târg şi zarafie.

Aceiaşi oameni fără greutate în cuget şi cuvânt.

Aceiaşi amărăciune în suflete.

Protestare înăuntru, nedumerire peste hotare.

Nu s'a schimbat nimic!

Fraţi Români!

O singură clipă de mângâiere a trecut prin conştiinţa obştească în aceste clipe posomorite: faptul că aşa zişii naţional-ţărănişti n'au ajuns să pună din nou stăpânire pe ţară. Cei mai apropiaţi dintre slugile jidovismului internaţional, cei cari au secătuit visteria statului şi au răspândit aici lozincile Frontului Popular de la Moscova, susţinuţi de presa spurcată a lui Iuda, erau gata din nou cu năvala lor. Toată reţeaua veche de exploatare, văzută şi nevăzută, ceata aventurierilor de pripas năpârlită în miliardari, cari vor să îndrumeze politica României, a fost pe deantregul mobilizată pentru ei!

Ne-am pus deacurmezişul acestor pofte de îngenunchere a străinilor şi-am strigat Ţării nenorocirea care o aşteaptă. Am arătat că legitima revoltă a poporului batjocorit ar fi răspunsul la o asemenea lovitură.

Am declarat că ruşinea ar fi fost spălată cu sânge.

Cuvântul nostru cinstit şi limpede a tras în cumpănă şi nenorocirea s'a înlăturat.

Fraţi ai noştri!

Guvernul de azi nu a rezolvit zguduitoarea criză politică din ţară.

Deslegarea crizei s'a amânat.

Ziua de azi e o punte de trecere spre-o lume nouă.

Clocnirea dintre naţionalismul românesc şi vechile alcătuiri politice vinovate cari au întronat aici exploatarea străină, numai aceasta va schimba temeiurile noastre de viaţă.

Doctrina naţional-creştină e singura care poate izbăvi Ţara.

Pe acest crez ne-am legat cu jurământ în catedrala dela Iaşi.

Români!

Alegerile ce vin trebuie să exprime voinţa neamului.

Dacă ne daţi votul, programul partidului Naţional-Creştin se va impune la guvernarea apropiată, scăpându-vă de lepra jidovească cu toate bubele ei.

Renaşterea naţională va salva România.

Pentru această renaştere ne-am dat mâna şi fără nici o târguială am mers înainte pe drumul drept al revendicărilor naţionale.

Lupta din trecut e chezăşie pentru cinstea noastră de mâine.

A. C. CUZA
OCTAVIAN GOGA

Naţionaliştii spanioli se pregătesc pentru o importantă acţiune militară

Madrid 28 (Rador). — *Corespondentul Agenţiei Havas transmite:*

De câtva timp importante mişcări de trupe naţionaliste sunt semnalate pe fronturile dela nord de Madrid, cu deosebire în sectorul Guadarama, precum şi în regiunea Jarama.

Aviaţia naţionalistă desfăşoară o vie activitate pe aproape toate fronturile.

Se presupune că naţionaliştii, care de mai multă vreme au arătat o activitate foarte redusă, se pregătesc pentru a întreprinde în scurt timp o acţiune militară importantă.

Azi la amiază, mai multe avioane naţionaliste au sburat pe deasupra părţii de răsărit a capitalei. Bateriile anti-aeriene au intrat în acţiune imediat. Aparatele naţionaliste au aruncat câteva bombe în apropiere de liniile guvernamentale, dispărând apoi.

Stricăciunile pricinuite de acest bombardament sunt neînsemnate.

POLITICE

D. IORGA VA FACE UN EXPOZEU POLITIC

DUMINICĂ 5 Decembrie are loc o mare adunare publică în sala „Eforiei", convocată de partidul naţionalist-democrat.

D. profesor Nicolae Iorga va face un amplu expozeu politic.

ALTE CANDIDATURI LIBERALE

PARTIDUL liberal a mai fixat, definitiv, candidaturi pentru alegeri, în judeţele: Durostor, Mureş, Tighina, Ialomiţa, Sălaj, Alba, Tecuci şi Caraş.

UNDE CANDIDEAZA D. IORGA

ESTE CERT că d. profesor Nicolae Iorga, preşedintele partidului naţionalist-democrat va candida în fruntea listei guvernamentale la Cameră, în Bucureşti.

DEFECŢIUNI LA GEORGIŞTII DIN TUTOVA

ORGANIZAŢIA georgistă de la Tutova, s'a înscris în partidul liberal, în frunte cu d. avocat M. Corciovă, vice-preşedinte.

NOUI INSCRIERI LA NAŢ-ŢARANIŞTI

ÎN PARTIDUL naţional-ţărănesc s'au înscris d-nii general Gr. Stoica, col. D. Dumitrescu, col. C. Negulescu şi col. N. Teodorescu.

O DISPOZIŢIE IMBUCURATOARE

MINISTERUL de interne şi ministerul cultelor şi artelor au dispus ca începând dela 1 Decembrie 1937, în Teatrele Naţionale şi Operele de stat, precum şi în toate teatrele particulare, la sfârşitul spectacolelor să se cânte Imnul Regal.

Este un respectuos omagiu colectiv, adus Tronului şi Dinastiei, la care publicul se va asocia bucuros.

În acest scop, spectatorii sunt rugaţi ca la sfârşitul spectacolelor, printr'o atitudine demnă şi corectă să colaboreze la cele câteva clipe de recolegere solemnă, menită să dovedească permanent şi pretutindeni devotamentul ţării faţă de Regele său.

NOUI SEMNE ELECTORALE

S'AU ATRIBUIT următoarele semne electorale: 1) d-lui avocat Gh. Garofă, semnul electoral no. 30 (un triunghiu mic într'unul mai mare); 2) d-lui profesor Octav Gheorghiu din Iaşi, semnul electoral no. 28 (o circomferenţă într'un triunghiu).

Personalitatea preşedintelui Braziliei Vargas

— Lupta împotriva comunismului. Instaurarea regimului fascist. Unificarea spirituală a Braziliei. —

Doctorul Getulio Vargas, care a barat drumul comunismului, în Brazilia, prin recenta lovitură de stat care a dus la instaurarea regimului fascist, — s'a născut la San Borza, în statul brazilian Rio Grande do Sul, la frontiera cea mai apropiată de Argentina, Paraguay şi Chaco.

Dintr'o familie braziliană de origină portugheză, Vargas se dedică armatei.

Din motive neînsemnate el a părăsit cadrele armatei, făcând studii în drept. Literatura, cărţile franceze mai ales, l-au atras foarte mult, încă de pe când era student. S'a remarcat apoi ca critic literar şi ziarist.

Mai târziu el se stabili ca avocat în oraşul său natal, la San Borza. Este ales, în curând, deputat în parlamentul local, apoi deputat federal la Rio de Janeiro. Este apoi chemat la conducerea ministerului de finanţe.

Suntem în 1930. Preşedintelui republicii expirându-i mandatul. Washington Luis propune pe Julio Prestes, preşedintele statului Sao Paulo. Împotriva acestei candidaturi demagogice se opun forţele naţionale ale Braziliei în frunte cu Vargas. El îşi propune să lupte pentru realizarea unui stat tare, autoritar, naţionalist. Julio Prestes, se crede învingător. Însă în Noembrie 1930, Vargas ia conducerea puterii federale cu concursul armatei şi al poporului. Opera sa începe de aici: el întreprinde fără nici o întârziere lupta sa istorică împotriva comunismului ameninţător.

Când, după câteva luni de prietenie, Mexicul rupe relaţiile diplomatice cu U.R.S.S., acesta îşi îndreaptă privirile spre Uruguay, pentru a fixa acolo centrul propagandei Komintern-ului. Din marele port La Plata, agenţii Moscovei împânzeau Brazilia şi toate ţările limitrofe cu doctrina criminală a marxismului. În 1935 începură să se cunoască şi în Brazilia roadele acţiunii comuniste. În faţa acestei situaţii Vargas începu războiul împotriva comunismului. Reducându-i la tăcere pe comunişti, Vargas avu abilitatea de a realiza un program social şi economic, care prevedea un primat naţional al intereselor statului brazilian. Prin realizarea acestui program Vargas rezolvă problemele cele mai vitale ale Braziliei pe cari le agita o organizaţie fascistă a integraliştilor, care avea cămăşi verzi ca ale legionarilor noştri şi ca frunza pădurilor Braziliei.

Deasemeni Vargas a înlocuit Camera printr'un consiliu de economie căruia i-a dat un caracter colectiv şi salariul minim deveni obligatoriu.

Este deasemeni interesant de a sublinia că preşedintele Vargas spune că nu este fascist, şi că nu a instaurat în Brazilia un regim fascist. Dar aceste detalii au puţină importanţă. Fapt este că preşedintele Vargas a distrus bolşevismul şi luptă pentru unificarea patriei în spiritul grandoarei naţionale.

O mărturisire preţioasă

Sub titlul acesta, d. profesor NICOLAE IORGA publică următorul articol în „NEAMUL ROMANESC" de aseară:

„In cuvântarea sa de mai ieri, uman, estetic şi politic neasămănat inferioară aceleia a şefului pe care cu atâta durere l-a înlocuit, d. Iuliu Maniu a fixat de două ori o concepţie a partidului său printr'o mărturisire preţioasă.

„A spus că s'a născut în partidul pe care-l conduce.

„Şi, îndată, a stabilit data când s'a format acest partid: 1848.

„Dar partidul naţional-ţărănesc s'a format când d. Maniu trecuse de o jumătate de secol a vârstei sale.

„Dar partidul ţărănesc pe care i l-a dăruit cu atâta generositate d. I. Mihalache a ieşit din sbuciumările şi ilusiile de după războiu.

„Deci d. Iuliu Maniu se consideră ca şeful partidului naţional din Ardeal.

„Acest partid avea însă o misiune care a fost îndeplinită: a duce la libertatea neamului românesc din acea provincie.

„Atât şi nimic mai mult.

„A vorbi, în numele lor, când, apoi, atâţia foşti membri ai acestei formaţii sunt liberali sau membri ai partidului d-lui Vaida Voevod, e absurd.

„Oricum, foştii ţărănişti, conservatori şi alţii cari sunt azi sub conducerea d-lui Maniu primesc oare această prefacere a partidului lor?"

Disidenţă în organizaţia naţional-creştină din Dolj?

CRAIOVA, 25. — De câtăva vreme organizaţia naţional-creştină din Dolj este teatrul unor surde frământări. Se spune că D. Puiu Pleşea ar fi nemulţumit pe o parte din conducătorii tineretului şi anume pe d-nii G. Garoafă şi I. Scăeţeanu, care s'au hotărât să pună listă separată. Cei doi iniţiatori ai disidenţei au trimes o telegramă d-lui Goga, în care acuză pe D. Puiu Pleşea, şeful organizaţiei din Dolj, că „a ccmpromis doctrina naţional-creştină".

Având datoria de a informa obiectiv pe cititori, trebuie să recunoaştem — şi suntem siguri că şi frondeurii menţionaţi ne vor aproba — că D. Puiu Pleşea nu poate fi învinuit de atari „compromisuri", deoarece nici adversarii, în lupta lor lipsită de menajamente, n'au îndrăznit să-i arunce astfel de acuzaţii.

Nu dezaprobăm dărzenia şi entuziasmul tineresc, când sunt bine intenţionate. Dar ne întrebăm, dacă un bun naţional-creştin, un soldat convins al partidului, are dreptul să întineze o mişcare atât de promiţător anunţată — indiferent de scopul urmărit!

Admiţând că tineretul ar fi fost nemulţumit — ori neglijat — de d. Puiu Pleşea, de ce n'au precumpănit trecătoarele scăderi ale şefului — în inima „răsvrătiţilor" — calităţile sale nedesmintite: forţa imensă de muncă pusă în slujba partidului şi jertfele de tot felul aduse zi de zi organizaţiei. Nu trebuie să se uite că mulţumită acestor însuşiri, d. Puiu Pleşea dispune de cel puţin 18.000 voturi la Dolj. Înşişi adversarii cei mai temuţi ai naţional-creştinilor din judeţul nostru, d. Em. Tătărăscu şi V. Potârcă, recunosc valoarea electorală redutabilă a organizaţiei conduse de d. Puiu Pleşea.

Aceasta fiind situaţia, ne întrebăm: cui foloseşte „disidenţa" [illegible] legerilor să oferi un spectacol trist votanţilor de mâine şi să dai tu însuţi adversarului arme de atac? Puterea de luptă a tineretului să fie folosită — odată cu sacrificarea ori căror interese personale — în vederea câştigării unei cauze atât de superioare — ca aceea pentru care se războieşte orice naţional-creştin: primatul românismului.

Români și Romînce! Sprijiniți industria și comerțul românesc

De robia economică în care ne-au încătușat jidanii nu scăpăm decât boicotând magazinele jidovești.

Români și Romînce, nu lăsați sub nici o formă banul vostru în prăvăliile jidovești!

Urmăriți în fiecare zi lista magazinelor pe cari vi le indicăm, pe branșe și nu cumpărați decât dela Români și creștini.

În Capitală cumpărați dela magazinele următoare:

Lista cu magazinele românești

COLONIALE:

CONSUMUL MERCUR	Str. Batiștei 14.
GAROFLID	Bd. Brătianu 9.
ION RADULESCU	Bd. Tache Ionescu 1[illegible]
DRAGOMIR NICULESCU	Cal. Victoriei 60.
IOAN TEODORESCU	Str. Toamnei 13.

MANUFACTURA ȘI GALANTERIE.

THEODOR ATANASIU	Str. Carol 82.
CIUPALA	Str. Carol 33.
PARASCHIVA ILIESCU	Str. Bărăției 8.
NICOLAE IONESCU	Str. Lipscani 56.
M. I. MIHAILESCU	Cal. Moșilor 28.

MACELARII:

C. GEORGESCU	Bd. Col. Mihai Ghica 79
M. COLONEL	Cal. Călărașilor 235.
N. MIHAILEANU	Șos. Crângași 1.

RESTAURANTE:

I. TINCULESCU	Cal. Griviței 314.
GH. IORDACHESCU	Mihai Vodă 5.
ALEX. IONESCU	Bd. Maria 95.
NAE BUTNARIU	Str. Halelor 65.
NICU ANGELESCU	Cal. Călărași 269.

INCALȚAMINTE:

AL. TEODORESCU	Str. Carol 90.
PAVELESCU	Str. Speranței 4.
RUSESCU	Bd. Maria 56.
A. STAMATESCU	Str. Academiei 20.
I. M. PARVULESCU	Piața Rosetti 21.

CROITORII:

TEODORU	Cal. Victoriei 77.
CRISTIAN	Str. Episcopiei 6.
DINESCU LAMBRU	Bd. Elisabeta 54.
OLTEANU	Mihai Vodă 7.
LAZAR VLADESCU	Domnița Anastasia 23.

Mare panică printre exportatorii de cereale jidani

Suntem informați că firmele germane de export de cereale cari au în România reprezentanțe conduse de jidani, intenționează să le retragă acestora calitatea ce o au de a încheia contracte de export în numele firmelor menționate.

Această măsură este așteptată cu îngrijorare de exportatorii de cereale jidani din România, deoarece majoritatea dintre ei sunt și reprezentanții firmelor germane.

Totdeodată ținem să amintim că în curând se vor pune bazele unei mari societăți de export de cereale în care vor intra toate reprezentanțele firmelor germane din România.

Populația Capitalei va avea, însfârșit, pâinea neagră de un kilogram!

Pentru a înlătura specula toleranțelor, primăria a readus pâinea la greutatea normală vândută cu 7 lei.

Acum câteva zile am arătat că în chestiunea pâinii negre — aceia destinată, în special, populației nevoiașe — primăria Capitalei a avut în anii din urmă o politică de așa zisă comprimare a prețului, care nu corespundea politicii de valorificare a grâului și care de fapt nu constituia de cât o atitudine dictată de anumite socoteli nu prea depărtate de demagogie.

La dovada scumpirii — recte valorificării grâului — primăria Capitalei, pentru a nu nemulțumi masele și pentru a evita anumite reproșuri publice — răspunde invariabil: *Pâinea neagră nu se scumpește, pâinea neagră se vinde tot cu 5 lei!*

O SCUMPIRE DEGHIZATA

După treaba asta, ziarele arătau că, primăria, dându-și seama de necesitatea ca populația nevoiașe să mănânce o pâine care să corespundă mijloacelor reduse, împotrivindu-se cererilor brutarilor, a menținut prețul pâinii negre la 5 lei.

Populația mânca, firește, pâinea cu 5 lei. Spre surprinderea și nedumerirea acestei populații, ea constata, însă, că scădea mereu la greutate în așa fel încât, de fapt, pâinea se scumpea și se scumpea progresiv. *Pentru că rămânea prețul, nu însă și greutatea care ajunsese oficial la 700 grame și de fapt la 500 grame. Cu alte cuvinte, pâinea neagră se vindea cu 9 și 10 lei kilogramul și totuși nu se... scumpise.*

PAINEA ȘI POVESTEA CELOR DOI ȘERPI

Ca în faimoasa bătălie a celor doi șerpi cari s'au mâncat până la totala lor dispariție — această mică demagogie — ca să nu spunem înșelătorie — ar fi putut duce la dispariția pâinii negre, însă la... menținerea prețului de 5 lei, primăria Capitalei s'a convins că populația nu cere numai preț ci și pâine!

S'a convins mai temeinic când a constatat că pâinea neagră adjunsese, cum am arătat, la 9 și 10 lei kgr. în speculația pe care o făceau cu deosebire brutăriile periferice cari puteau să se sustragă controlului.

Revenirea la pâinea de un kgr.

Așa stând lucrurile, primăria Capitalei a revenit la pâinea neagră de un kilogram — cu legiuita toleranță de 50 grame (diferența de greutate dela pâinea caldă de cea rece și inerentele fabricațiunii).

Noua ordonanță a primăriei stabilește prețul de 7 lei pâinea neagră de 950 grame obligatoriu ceiace în realitate față de prețul de până acum socotit la kilogram — constituie o reducere a prețului.

Pentru aducerea acăsă, consumatorul va plăti un plus de 50 bani la fiecare pâine.

DATORIA AUTORITAȚILOR

Toate acestea ca parte practică.

Chestiunea pâinei — așa cum se face în alte țări — ar trebui să fie rezolvată, potrivit cu interesele reale ale populației, printr'un acord deplin între toți factorii economiei naționale.

Cu grâu scump — și economia generală a țării are nevoie ca grâul să fie scump pentruca să intre bani cât mai mulți de peste hotare —, cu grâu valorificat, nu se poate face pâine leftină în mod normal.

Datoria autorităților este să asigure populației acest kilogram efectiv pentru că, alături de pâinea transformată în demagogie, există și specula nerușinată a unor brutari, cei mai mulți străini pripășiți nu de prea multă vreme.

Populația cere pâine nu specule și înșelătorie.

— D. D. —

Cum se va face „împroprietărirea" ziariștilor în Capitală

Am arătat într'un număr trecut că chestiunea „împroprietăririi" ziariștilor, scriitorilor și învățătorilor, câte 5 de fiecare categorie, întâmpină dificultăți de ordin juridic întrucât legea pe lângă că cere pentru împroprietărire calitatea de demobilizat, dar nu prevede și case construite, ci numai locuri pentru case.

Dificultatea s'a rezolvat, după câte suntem informați, printr'o schimbare de calificare. Nu se va spune împroprietărire ci folosință. Și cum locul va fi al împroprietăritului ca demobilizat, casa în folosință va fi și ea a lui în baza principiului de drept după care locul robește casa.

Și cu asta fericiții împroprietăriți nu vor avea motive să fie neliniștiți. Chiar dacă vreun primar ar voi cândva să le facă figura.

Adunarea generală anuală a „Asociației asistenților universitari"

Aseară, a avut loc în localul facultății de știință, adunarea generală anuală a *„Asociației asistenților universitari"*.

Intrându-se în ordinea de zi, d dr. Marbé a citit raportul cenzorilor.

După citirea raportului se ia în discuție chestiunea sporului definitivării salariilor asistenților.

Cere apoi *„agregaților admiși"* dela facultatea de medicină să întocmească un memoriu care să cuprindă doleanțele acestei categorii de asistenți. Se ia în discuție proiectul de lege a cumulului.

D. vice-președinte *Bodin*, comunică adunării răspunsul pe care l-a primit dela d. Fl. Ștefănescu-Goangă, subsecretar de stat la ministerul educației naționale, în sensul că legea cumulului, tot se va înființa și va încadra și alte categorii de cumularzi.

Un nou import de unelte agricole

La ministerul agriculturii și domeniilor s'a alcătuit ieri un jurnal al consiliului de miniștri prin care se aprobă cumpărarea a 10 selectoare Petcus Röber din Germania, 20 pluguri Rudsak tot din Germania și selectoare Silves din Budapesta.

Toate aceste unelte agricole vor fi distribuite centrelor agricole din țară.

Deasemeni s'a mai alcătuit la departamentul agriculturii și domeniilor un jurnal al consiliului de miniștri prin care se propune prelungirea termenului de vânzare a batozelor și mașinilor de semănat introduse în țară cu scutirea de vamă și taxe ad-valorem.

Ultimul termen pentru vânzarea acestor mașini va fi la 1 Septembrie 1938.

Diverse

D. ministru V. SASSU a însărcinat pe d. Eugen Decusară, directorul statisticei judiciare din minister, să întocmească o statistică a alegerilor efectuate dela războiu încoace.

Statistica va cuprinde cifrele exacte ale alegerilor, așa cum au fost declarate de experți calculatori ai direcției judiciare, unde se face totdeauna calculul alegerilor.

Această lucrare, menită să dea o imagine completă a mișcării politice din țară va fi gata în scurt timp.

*

ASOCIAȚIA surorilor de caritate de război din România, cu sediul central în str. Dr. Felix nr. 73, invită pe membrele sale, camarazii foști luptători și orice bun credincios să la parte azi, Duminică 28 Noembrie, ora 5 d.a., la conferința și concertul religios ce vor avea loc la catedrala foștilor luptători „Răzvan" din calea Moșilor nr. 47.

PENSIONARII din București și întreaga țară, în fața faptului majorării pensiilor numai cu 6% pe când salariile funcționarilor au fost majorate cu 10 și 12% prin suprimarea curbelor respective. sunt convocați la sediul societăților lor din București, palatul Funcționarilor Publici din Piața Victoriei, Sâmbătă 4 Decembrie 1937, ora 9 dimineața, spre a avisa asupra mijloacelor care să-i ajute să nu fie puși în stare de inferioritate față de funcționari.

*

MINISTERUL agriculturii și domeniilor a trimis o circulară tuturor camerelor de agricultură din țară prin care li se face cunoscut că toate cantitățile de sulfat de cupru ce se mai găsesc disponibile să fie ținute la dispoziția ministerului.

*

D. P. ALEXANDRESCU-ROMAN, secretarul general al ministerul muncii, va vorbi Duminică 5 Decembrie, orele 10 dimineața, în sala „Eintracht".

BENZINA *Albastră* ETHYL,
UN PRODUS
UNIREA

Intrebuințând această benzină, veți reduce uzura motorului, grație calităților sale antidetonante.
Ea ușurează pornirea mașinei și urcarea pantelor printr'o ardere potrivită și controlată.
Benzina Albastră Ethyl - Unirea, acest combustibil superior, este și economic, socotindu-se kilometrii parcurși cu un litru de benzină.

Benzina Albastră Ethyl-Unirea constitue unul din punctele de atracție a pompelor Unirea.

De asemenea un serviciu politicos și prompt, apă pentru motor și pompa de aer automată pentru cauciucuri, stau în mod gratuit la dispoziția automobiliștilor cari vizitează aceste stațiuni.

BENZINA ALBASTRA ETHYL UNIREA
la pompele UNIREA

TELEFUNKEN

MARCA MONDIALĂ

Repr. CRYPTON Bir. Technic

București, Bulevardul Elisabeta 57-A. — Telefon 4.15.15

Vânzări în rate mici și schimburi de aparate

Ministerul Aerului și Marinei

Direcția Domeniilor și Infrastructurii
SERV. TERENURI

CAROL al II-lea

Prin grația lui Dumnezeu și Voința Națională

Rege al României,

La toți de față și viitori sănătate

Asupra raportului Ministrului nostru la Departamentul Prezidenției Consiliului de Miniștri și Ministerul de Interne. sub No.

Văzând Jurnalul Consiliului de Miniștri No. 2432/937,

AM DECRETAT ȘI DECRETAM;

Art. 1. — Pe temeiul art. 70, al. 2, din legea pentru modificarea și abrogarea unor articole din legea de expropriere, se declară de utilitate publică, de urgență, în interesul apărării Țării, suprafața de 64 jugăre, 520 stj. pătrați, situată în raza Comunei urbane BLAJ, jud. Târnava Mică, proprietatea composesoratului Blaj-Sat teren pășune.

Art. 2. — Costul terenului expropriat, în sumă lei 320.000 (trei sute două zeci de mii) se va suporta de Ministerul Aerului și Marinei din Fondul Național al Aviației, art. III.

Art. 3 și cel din urmă. — Ministerul Aerului și Marinei este însărcinat cu aducerea la îndeplinire a Decretului de față.

Dat la București, la 1 Aug. 1937

CAROL

PREȘEDINTELE CONSILIULUI DE MINIȘTRI,
(ss) Gh. Tătărăscu
MINISTRUL FINANȚELOR
(ss) Mircea Cancicov
MINISTRUL AERULUI ȘI MARINEI,
(ss) Radu Irimescu
p. conformitate,
Șeful Serviciului Terenuri,
Lt. C-lor av.,
(ss) I. Stănculescu
No. 2972.

Publicat în M. Oficial No. 203, din 3 Sept. 1937.

Ministerul Aerului și Marinei

Direcția Domenilor și Infrastructurii
SERV. TERENURI

ERATA

Privind Inaltul Decret Regal de expropriere Nr. 2972, din 21 August 1937, publicat în Monitorul Oficial No. 203, din 3 Sept. 1937.

La art. 1, se va considera nr. topografic 575, conform planului anexat.

p. conformitate,
Șeful Serviciului Terenuri,
Lt. C-dor av.,
(ss) I. STANCULESCU

În atențiunea d-lui primar general

Improprietărirea cu loturi de casă a decoraților cu „Virtutea Militară de Război"

Un numeros grup de decorați cu medalia „Virtutea Militară de Război", s'a prezentat la redacția ziarului nostru, rugându-ne să aducem la cunoștința d-lui Al. G. Donescu, primarul general al Municipiului București, următoarele:

Legea pentru acordarea unor recompense naționale purtătorilor medaliei „Virtutea Militară de Război", promulgată prin inaltul decret nr. 1304 din 5 Mai 1933 și publicată în Monitorul Oficial nr. 104 din 8 Mai 1933, a prevăzut la art. 4:

„Municipiile, comunele urbane și rurale, vor destina pentru ei din disponibilități, în afară de terenurile rezervate pentru nevoi edilitare și numai acelor care nu au proprietăți urbane în localitățile respective, loturi pentru case, fără plată în întindere de 500 m.p. pentru fiecare, etc.".

In ziua de 23 Iunie 1933, s'a întrunit la ministerul de interne, comisiunea pentru redactarea părții de regulament a aplicării legei referitor la împroprietărirea cu loturi de casă, comisiune formată din d-nii: C. Caloianu, *delegatul ministerului de interne; colonel* Gh. Avramescu *și major* Ioan Dimitriu, *delegați ministerului apărării naționale și* Gheorghe P. Ștefănescu, *președintele și delegatul asociației* „Virtutea Militară de Război", *cari sub propria semnătură, au statornicit printe altele următoarele:*

„Cei în drept a fi împroprietăriți, vor fi obligați să prezinte următoarele acte:

1. Pentru comunele urbane:

a) Un certificat eliberat de administrația financiară respectivă și dela cassieria comunală, că petiționarul domiciliază în comuna urbană respectivă, că plătește dările în acea comună, specificându-se acele dări și, în special, că el nu posedă vre-o proprietate urbană în orașul în care are efectiv reședința;

b) Brevetul în original, doveditor că este decorat cu medalia „Virtutea Militară de Război",

c) O declarație a petiționarului din care să rezulte că nu posedă în comuna în care domiciliază nici o proprietate urbană clădită, sau necladită.

Decorații cu medalia „Virtutea Militară de Război", *domiciliați în București și îndreptățiți la împroprietărire, încă din Iunie 1935, cu petiții individuale și-au depus actele cerute la direcția cadastrului municipiului București.*

In fine, după o lungă așteptare, dela promulgarea legei lor după continui solicitări și intervențiuni, — consiliul general al primăriei municipiului București, la stăruința d-lui primar general Al. G. Donescu, a destinat pentru ei în scopul împroprietăririi, un vast teren situat în suburbana Pantelimon, fost proprietatea d-lui D. R. Ioanițescu, acest teren parcelându-se în 137 loturi cu suprafețe variind între 300—350 m.p. fiecare lot, din care 12 loturi situate la șosea și le-a rezervat primăria generală a municipiului București, iar restul de 125 loturi, urmează să fie distribuite în curând, cu toată solemnitatea decorațiilor cu medalia „Virtutea Militară de Război", în baza tabelului întocmit de comisiunea desemnată de municipiul București, în scopul controlului actelor.

CUM S'AU VERIFICAT ACTELE SOLICITATORILOR ȘI CINE VOR FI BENEFICIARII IMPROPRIETARIRII

Din numărul de cca. 190 cereri de împroprietărire 65 au fost respinși de comisiune sub motivarea: a) majoritatea nu au depus actele cerute în mod complect; b) o parte nu face dovada că domiciliază în București, și c) alții respinși după tabelul de împroprietărire din lipsă de parcele disponibile.

Decorații aflați în categoria de mai sus, cercetând cum era firesc, tabelul celor 125 beneficiari rămași a fi împroprietăriți în urma avizului comisiunei primăriei generale în parcelarea suburbanei Pantelimon, cu surprindere au constatat că, fie dintr'o lipsă de control a actelor depuse la cadastrul municipiului București, fie din motive cari urmează a fi anchetate, distribuirea loturilor nu s'a făcut conform legei și nedreptățit.i, prin petițiile ce au adresat recent direcției cadastrului municipiului, au precizat numele beneficiarilor ilegali, cari vor fi împroprietăriți peste prevederile legei și în pofida celor îndreptățiți.

Plângerea acestor decorați este perfect îndreptățită. Ei cer stricta aplicare a legei de recompensă națională, care s'a acordat nu asociației sau câtorva favorizați de comisiune, ci purtătorilor medaliei *„Virtutea Militară de Război"*, cari nu posedă nici un fel de adăpost pentru ei și familiile lor, ca să servească pildă generațiilor viitoare, gestul făcut de Suveran și reprezentanții națiunei, cari au consfințit această lege pentru acei ce s'au jertfit în războiul de întregire.

Credem că d. primar general Al. G. Donescu, cum ne-au spus și nedreptățiții, este cu totul străin de nedreptatea ce li se face acestor decorați șterși de pe tabelul de împroprietărire, care evident se face fără știrea și aprobarea d-sale, împroprietărindu-se acei cari n'au drept.

Sperăm că va interveni cu toată autoritatea pentru curmarea ilegalităților semnalate de decorați prin reclamațiunile destul de numeroase adresate cadastrului municipiului București.

Semnele timpului politic

(Urmare din pagina I-a)

ne între faptele istoriei noastre politice, pe cari le trăim chiar noi.

Deoparte politicianismul democrat, plasticizat prin marile scandaluri politice și morale, tip Skoda, Grosz etc., de altă tineretul eroic, conducătorul României de mâine, disciplinat și însuflețit de flacăra mistu toare și nestinsă a *misticei românismului.*

Cum am mai spus odată, transcriem și acum acest gând: o Românie moare pri propriile ei păcate și o altă Românie renaște, prin tineret, din propria ei cenușă, întocmai ca păsărea Phoenix.

Nu vi se pare că în această axiomatică afirmație stă tot adevărul vieții noastre politice?

Ștefan Ioneseu

Noul palat al Camerei de muncă evaluat la 13 milioane lei

Se știe că încă din primăvară s'au început lucrările noului palat al Camerei de muncă din București, din str. Calomfirescu 8. Construcția — când va fi gata — va număra șase etaje și va adăposti birourile secțiunilor de lucrători, funcționari și meseriași, precum și secțiunile de judecată ale instanțelor muncitorești. O aripă va fi rezervată Uniunii camerelor de muncă.

După deviz, costul total al lucrărilor cu toate instalațiile sanitare și calorifer se va ridica la suma de 13 milioane lei.

Contra bolilor de stomac, intestine, rinichi, ficat și crampelor biliare

cel mai indicat este renumitul medicament „GASTRO D", extras dintr'o plantă medicinală, recent descoperită în America; care se recomandă de către medicii de specialitate din țară și străinătate.

GASTRO D, se găsește de vânzare la farmacii și drogherii; sau se expediază contra ramburs de Lei 135 de către farmacia „Thoiss" din București, Calea Victoriei 124.

VIZITAȚI! CROITORIA ROMANEASCA CIVILA ȘI MILITARA
I. OLTEANU
B-dul Elisabeta No. 10, et. I, BUCUREȘTI, I
Telefon 5.08.74

Technica Generală. Inginer Gheorghe Crețu
București, str. Regală 16-18 Telefon 3.25-04
Intreprinderi mecanice, electrice, sanitare și de încălzire centrale. Radio. depozit de mașini și materiale electrice
Cu prețuri convenabile

Pe urmele Iudei

Isprava unui jandarm abuziv

— In atenția inspectoratului de jandarmi —

FOCȘANI, 27. — Am scris în mai multe rânduri despre activitatea abuzivă a câtorva șefi de post din județul nostru.

Atragem acum atenția inspectoratului de jandarmi asupra unui nou caz petrecut în comuna PĂTEȘTI, județul Putna, care dă apă la moară străinilor și fac pe puținii negustori creștini să-și ia lumea în cap din cauza unor astfel de prea zeloși slujbași.

De mai multă vreme comerciantul Alexandru P. NEDELCU este terorizat de către șeful de post din Pătești, anume I. POPESCU, care întotdeauna găsește nod în papură bietului comerciant român, învinuindu-l de furturi imaginare, de neregului, etc., pentru a găsi astfel motivul să profereze la adresa sa cele mai triviale injurături și amenințările cele mai groasnice. Nu au scăpat de acestea nici copiii și soția comerciantului, cari au fost chiar bătuți.

Astfel, acum câtva timp, pela orele 6 seara, s'a prezentat la prăvălia comerciantului NEDELCU plutonierul I. POPESCU însoțit de 2 jandarmi cari au cerut fiului comerciantului I. NEDELCU să-i urmeze fără a arăta motivul. Băiatului, fiindu-i teamă, s'a ascuns în casă. Plutonierul spărgând ușa camerii unde era băiatul, s'a dedat la un adevărat banditism.

Motivul acestei terori ar fi refuzul părintelui premilitar de a duce vin și struguri plutonierului bătăuș.

Așteptăm ca inspectoratul de jandarmi să ia măsurile necesare.

Tarifele pe C. F. R. scumpesc alimentele de primă necesitate

Căile ferate percep tarife de transport sută la sută din valoarea mărfii.

Ocupându-ne de pacostea speculei, am arătat că, între factorii ce contribue la scumpirea mărfurilor de primă necesitate — am înțeles aci alimentele — sunt și tarifele pe căile ferate la a căror alcătuire prezidează numai interesul comercial al acestei întreprinderi de stat, nu și nevoile reale obștești.

Iată un document care ne scutește de orice comentar și care nu e decât un simplu exemplar de scrisoare de trăsură din sutele de mii cu care se efectuează transporturile pe C. F. R.

La 15 Noembrie 1937 stația Malnaș-Băi a expediat stației București-Sud (Filaret), cu trenul de marfă, doi saci cu cartofi, în greutate „rotunjită" — cum spune rubrica respectivă din scrisoarea de trăsură — de 140 KILOGRAME. Transportul a sosit la București la 20 Noembrie 1937, și a fost adus acasă destinatarului — fără ca acesta să ceară să i se facă acest serviciu — la 23 Noembrie 1937.

Dela Malnaș-Băi până la domiciliul destinatarului, acesta a plătit, în total, 205 lei, astfel socotit după cifrele așezate cam haladala pe scrisoarea de trăsură: 70+12+5+40+5+5+5+5+48, și, însfârșit, + 10!

Din această sumă, taxa pentru camionajul necerut nici de expeditor, nici de destinatar, socotind după niște cifre scrise cu creionul chimic, tot pe scrisoarea de trăsură, reprezintă totalul cifrelor astfel înșirate: 5+5+48+10!

Cu alte cuvinte, pentru 140 kgr. cartofi cari au fost aduși cu trenul de marfă vreo 240 klm. s'a plătit transport C. F. R. și camionaj nepoftit, 205 lei, adică lei 1,50 de kgr.!

Cum prețul cartofilor la producător la Malnaș-Băi s'ar putea socoti la maximum 1.50 lei, urmează că, transportul lor la București a costat sută la sută din valoarea acestui aliment de primă necesitate.

Ținem scrisoarea de trăsură la dispoziția direcțiunii generale c.f.r.

Să se noteze:

Nu s'a făcut de nimeni nici un abuz.

S'au aplicat tarifele și taxele normale ale căilor ferate, la care s'au adăugat taxele camionajului, probabil aprobate tot de căile ferate de vreme ce efectuiază obligator pentru destinatar cărăușia mărfurilor sosite în gară prin calea ferată!

Nu comentăm.

Întrebăm numai dacă nu se chiamă speculă un tarif de transport după care pentru un aliment de strictă necesitate, se percepe sută la sută din valoarea mărfii.

Să ne mai mirăm că, pe piața Capitalei se vând cartofii 4 lei kgr.?

Noui hirotoniri în Mitropolia Ardealului

SIBIU, 27. — Zilele acestea, au fost hirotonisiți, între preoție, următorii teologi: *I. Chivariu*, noul titular al parohiei Sibiu, suburbiul inferior; *Moise Benga*, pentru parohia Șirnea protopopiatul Bran, județul Brașov; *Octavian Jula*, profesor de religie, la șc. normală din Deva și *Ioachim Pura*, prof. de religie la liceul de fete din Sighișoara.

Să înceteze scandalul

cu echivalările diplomelor medicilor jidani

Am arătat într'un articol anterior atmosfera și „vitalitatea" asoc. g-rale a medicilor în cadrul revendicărilor naționale.

Revenim astăzi cu noui date prin cari vom ilustra, fără posibilitate de desmințire, felul cum înțelege această asociație să apere interesele profesionale ale membrilor săi și cum înțelege să vegheze la propășirea științei medicale românești.

Deși suntem în secolul al XX în care noțiunile de timp și spațiu sunt pe cale de dispariție, noi mai continuăm a purta, spre rușinea noastră, acea impresie detestabilă ce dăinuește încă din secolul al XIV-lea, că numai străinii sunt capabili să profeseze medicina în țara noastră, că românului îi lipsește acel fin spirit de observație și de înțelegere a tot ce se petrece anormal în corpul omenesc. Regretatul dr. SEVEREANU a fost printre primii cari s'au sezizat de această rușine și nu pierdea nici o ocazie prin care să nu protesteze și să nu pună în valoare spiritul ager al românului în ceea ce privește cercetarea și descoperirea atâtor cauze vătămătoare sănătății omului. Și slavă Domnului, nu suntem mai prejos de nimeni! Savanți ca MARINESCU, CANTACUZINO, BABEȘ, LEVADITI, NANU MUSCEL, PAULESCU, etc. ne fac oricând onoare prin aportul colosal ce l-au pus în slujba progresului științei medicale românești și în vindecarea suferinzilor.

TOTUȘI...

Cu toate acestea, suntem nevoiți a recunoaște cu durere, că acel spirit de demnitate și autoîncredere în forțele noastre ne lipsește în cel mai mare grad.

Până mai anul trecut și datorită bicisn ciei conducătorilor profesiunei medicale, la facultatea de medicină din București, chimia biologică se preda în limba franceză, examenele se dădeau în franțuzește iar catedra era ocupată de un doctor modest din Paris, adus cu contract în țară prin *„bunăvoința"* unui regretat profesor al cărui nume preferăm să nu-l mai amintim cu această ocazie.

Iar-acum în anul una mie nouă sute treizeci și șapte, porțile țării sunt larg deschise pentru toate javrele și lichelele de peste graniță cari ne vin cu diplome dela cele mai obscure facultăți de medicină din străinătate și cărora, tot prin nătângia și lipsa de demnitate națională profesională și științifică, li se echivalează diplomele cu cea mai condamnabilă ușurință, dându-li-se astfel frâu liber de a îngriji de sănătatea poporului nostru.

Cine poartă vina echivalărilor? Câțiva medici creștini români, grupați în așa numita *„Asociație a medicilor creștini români"*, au dat semnalul de alarmă. Au făcut atent ministerul, colegul medical și acea blestemată Asociație g-rală a medicilor, singura în măsură să protesteze contra acestor crime naționale, despre nenorocirea ce ne pândește. Totul însă a fost zadarnic. D. dr. PETRE TOMESCU ne-a întâmpinat zâmbind... A promis vag că va vedea ce-i de făcut. D. dr. TOMESCU a întrunit până acum nu știu câte *„sesiuni parlamentare medicale"* ale asociației, dar chestiunile la ordinea zilei erau totdeauna departe de această crudă realitate.

O statistică înfiorătoare

Din 1926 și până în prezent s'au echivalat 1.505 diplome jidovești și 50 diplome pentru români.

1.505 jidani, venetici cari au pactizat în străinătate cu comuniștii și ne-au denigrat țara, vin astăzi să ne ia pâinea dela gură.

Ascultați: în anul 1927 au fost echivalați: 164 diplome jidovești și 3 români; 1928: 140 jidani și 3 români; 1929: 148 jidani și 2 români; 1930: 146 jidani și 8 români; 1931: 145 jidani și 3 români și pentru a nu vă mai înșira prea multe, în anii de grație 1934: 134 jidani și 7 români; 1935: 97 jidani și 7 români; 1936: 107 jidani și 11 români.

Cine a protestat vre'odată contra acestui import de jidani? S'a dat măcar curs acelor adrese făcute de medicii români creștini, cari cereau măsuri contra acestor venetici?

Nu, niciodată. Acuma s'a convocat o nouă *„sesiune parlamentară"*. Sperăm că cel puțin în acest al XII-lea ceas, ministrul va opri echivalarea.

Dr. V. I. M.

Conferințele „Frăției Ortodoxe Române" la Sibiu

SIBIU, 27. — In ziua de 23 c. orele 6 d. a., s'a inaugurat în aula Academiei teologice Andreene, *de pe lângă Mitropolia noastră, ciclul conferințelor de iarnă, organizat, sub auspiciile F. O. R.-ului, secția Sibiu și Societatea națională a femeilor ortodoxe române.*

Seria conferințelor, a fost deschisă de către d. Ioan Sandu, *directorul școlii normale* „Andrei Șaguna" *și președinte al Forului, care în prezența unei selecte asistențe, a vorbit despre:* „Un domn teolog-Matei Basarab".

Celelalte conferințe, se vor ține precum urmează:

Joi 2 Decembrie: „Vechiul Testament, în gândirea românească" *de d. dr.* N. Neaga, *prof. la Academia teologică; Joi 9 Decembrie:* „O virtute necunoscută în antichitate: Smerenia" *de d. prof.* Gh. Maior, *dela Școala normală „Andrei Șaguna"; Marți 14 Decembrie:* „Necesitatea apostolatului laic, în zilele noastre" — *de păr. Spiridon Cândea — prof. la Academia teologică; Marți 21 Decembrie:* „Bolșevismul în viața sufletească" *de ing. Gh. Brănduș.*

Fiecare conferință, va fi încadrată, într'un program artistic, care se va executa cu concursul corurilor: academiei teologice, școalei normale de fete și băeți și școalei primare de aplicație.

Dela asociația absolvenților școalelor superioare de comerț

Aseară a avut loc la sediul Asociației, întrunirea comitetului absolvenților școalelor superioare de comerț, în vederea alegerilor dela corpul contabililor.

D. D. Alexandru Bărbulescu *a informat comitetul asupra orientării celorlalte asociații componente ale corpului contabililor și a fost de părere ca și Asociația absolvenților școalelor superioare de comerț să deschidă campania electorală. Comitetul în unanimitate aprobă acest punct de vedere.*

D. St. Barzon Constantinescu, *președintele Asociației este de părere și comitetul aprobă ca absolvenții să aibă consfătuiri cât mai dese în vederea fixării candidaturilor, fie că asociația merge singură în alegeri, fie în cartel cu celelalte asociații.*

PALATUL JUSTIȚIEI

BANCHET IN ONOAREA D-LUI PRIM-PROCUROR PROCOP DUMITRESCU

Reintors din concediul întrebuințat pentru căutarea sănătății d. prim procuror al Tribunalului Ilfov și-a reluat ocupațiile în fruntea Parchetului.

Pentru sărbătorirea înapoierii d-sale, membrii Parchetului, judecătorii instructori și toți colegii se vor întruni astăseară, la orele 9, la restaurantul Splendid-Parc, aceasta întrucât d-sa se bucură, în cea mai mare măsură, de dragostea tuturor colegilor și colaboratorilor cari au simțit mult lipsa d-sale dela postul de conducere.

JIDANUL HENRY-LEWY-HARALAMB A FOST CONDAMNAT

Tribunalul Ilfov, secția III-a c. c. s'a pronunțat în procesul de escrocherie al jidanului Lewy Haralamb.

Am arătat că Lewy este învinuit că, în calitate de inspector-achizitor și achizitor șef al unei reviste financiare, s'a prezentat la diferiți comercianți pe care el îi bănuia că n'ar fi tocmai în regulă cu registrele în raport cu dările fiscale. Aci — dându-se drept controlor fiscal — era doar controlor de achizitori — cerea registrele, iar la jena comerciantului de a le arăta, Lewy pricepea — în calitate de bun psiholog și escroc în materie — că registrele nu sunt în regulă, iar pentru a „lăsa baltă" neregulile, propunea, cu glas dulce, un abonament, poate chiar două la revista pe care o reprezenta. Noroc însă că s'a găsit un negustor mai cu curaj — deși îl cheamă Leibovici — și l'a dat pe mâna autorităților.

Tribunalul îl condamnase, în lipsă, la un an închisoare corecțională, iar ieri i-a redus pedeapsa la 3 luni închisoare.

A CAȘTIGAT... LA LOTERIE ȘI 3 LUNI INCHISOARE

Tribunalul Ilfov secția III-a c. c. a condamnat ieri la 3 luni închisoare pe Samuel Goldștein din Bălți, str. I. G. Duca nr. 43, care în calitate de subcolector al colecturii Herescu și Florescu, din str. Lipscani 20, în loc să predea banii încasați după lozuri, celor în drept, spre a câștiga sigur, și-a însușit suma de lei 61.800.

„FOTOCOPIE"
MARTIN BILINSKI
Magazin creștin. Developează, Copiază, Mărește, Reproduce Aparate și articole pentru Fotografi amatori
Calea Victoriei No. 38
Colț cu Pasajul Majestic
Telefon No. 4.34.15

Intrunirea micilor comercianți

MESERIAȘII, micii comercianți și salariații industriali se vor întruni azi la orele 9 dimineața în sala „Eintracht" (str. Dionisie) fiind convocați de „Federația Muncii Naționale".

La această întrunire se vor discuta toate chestiunile cari frământă în prezent lumea muncitoare.

Informațiuni

❖ *CERCUL bucovinenilor din București roagă stăruitor pe toți d-nii membri cari și-au schimbat adresele anterioare, precum și pe toți bucovinenii din Capitală cari încă nu s'au înscris în cerc, să binevoiască a comunica, de urgență, adresele actuale, d-lui avocat GEORGE TURTUREANU, secretarul general al Cercului, în București, strada Mihail Antonescu nr. 9, etaj (Parcul Inginerilor), spre a li se face unele comunicări importante, în legătură cu programul de activitate, în viitor, a cercului.*

❖ IN SEARA de 2 Decembrie c. Opera organizează un singur recital de balet cu celebrul ansamblu polonez FELIX PARNELL. Biletele la Librăria Fundațiilor Regale.

❖ SOCIETATEA studenților în limba și literatura franceză, de sub președinția de onoare a d-lui prof. Charles Drouhet, organizează azi, Duminecă, 28 Noembrie, între orele 5—12 d. a. un Matineu dansant, în saloanele asociației prof. secundari, str. Elie Radu 6.

❖ LANCIERII partidului Național-Creștin din Capitală, Culoarea de Galben sunt convocați azi, Duminică, 28 Nov., orele 9 dimineața, la sediul din str. Romană No. 157 (colț cu Vasile Lascăr), având a li se face importante comunicări.

❖ SECȚIA III a consiliului legislativ lucrează la redactarea avizului asupra regulamentului legii minelor.

❖ MINISTERUL educației naționale a hotărât să participe la marile expoziții internaționale, care se vor ține în America în 1939 și în Italia, în 1940.

In acest scop a cerut școalelor să înceapă de pe acum pregătirea materialului ce va fi expus.

❖ *AZI, Duminică, 28 Nov. 1937, la ora 11 jum., va avea loc la cimitirul militar Bellu, parastasul de 7 ani a regretatului general de divizie* Mircescu Ludovic.

❖ D. avocat CHIRIȚOIU, decanul baroului Huși, părăsind organizația guvernamentală s'a înscris în partidul național-liberal, prezidat de d. Gh. Brătianu.

D-sa candidează în fruntea listei pentru Cameră a partidului național-liberal georgist.

❖ AZI, Duminică 28 Nov. a. c., orele 10 dim., liceul comercial de băeți *„Nicolae Kretzulescu"* din bulevardul Domniței 37 își sărbătorește 73 de ani de existență. Cu acest prilej se va face și solemnitatea ridicării *„Pavilionului Național"* în cadrul *„Străjei Țării"*.

Sunt rugați a lua parte foștii și actualii profesori, absolvenți și elevi precum și toți cei cari se interesează de bunul mers al acestei vechi instituții de cultură comercială.

❖ ȘEFUL rabin al municipiului Chișinău a cerut ministerului educației naționale să aprobe o programă analitică pentru predarea în toate școlile secundare — pentru elevii evrei — a învățământului religios. Această programă este întocmită de d. prof. Huna Chistiuc.

Ministerul n'a aprobat propunerea șefului rabin, întrucât nu se poate impune tuturor evreilor din România un program alcătuit la Chișinău.

❖ *LOCOT. de rezervă Ghițescu N. Dumitru, născut la 23 August 1884 în București, fiul lui N. Ghițescu și Maria, înaintat locot. în rezervă în 1918, cu vechimea din 1917, în reg. 76 inf., este rugat a-și comunica adresa ministerului apărării naționale, biroul 6 of. rezervă, pentru a i se clarifica situația militară, față de un alt ofițer cu același nume.*

❖ **MITICA BUDURESCU, unicul specialist în pantaloni de călărie, str. Franklin 16, etaj 2, telef. 4.28.99.**

❖ **MOBILE: dormitoare, soufragerii, biurouri, haluri, ateliere proprii. Gogu Moisescu, Cal. Victoriei 208. Provincia ambalajul gratuit.**

ALEGEȚI VOIAJUL CE VĂ CONVINE!

19 Decembrie — 4 Ianuarie
CRACIUNUL IN ITALIA
Venezia - Florența - Roma - Napoli

23 Decembrie—14 Ianuarie
CROISIERA IN TARILE INSORITE
cu transatlanticul italian „ROMA" (35.000 tone)
Algerie-Tunis-Tripoli-Egipt-Sir'a-Sicilia

3—24 Ianuarie
O croisieră cu transatlanticile italiene „VULCANIA" și „SATURNIA" (32.000 tone)
Șejur 11 zile în Sicilia în cadrul Primăverei Siciliene

Prospecte Inscrieri
Soc. de Nav. „ITALIA" și Biroul de voiaj „CIT" Calea Victoriei 53
Biroul de voiaj ING. ERDES Calea Victoriei 168

RADU
Eftinește viața
Calea Victoriei 81
Lei 21 Pânză naturală
„ 29 Batist colorat pt. lingerie de damă
„ 24 Finet francez 70 cm. lat
„ 68 Pânză pt. feltele
„ 78 Pânză pt. Cear cafuri I-a 150 cm. lat
„ 48 Picheturi pt. Capoane
„ 65 Poplin I-a, pt. Cămăși
„ 13 Cârpe pt. Bucătărie
„ 29 Chiloți pt. Dame
„ 29 Ciorapi pt. Dame
„ 88 Flanele plușate Bărbătești
„ 26 Ciorapi Bărbătești I-a
„ 280 Treninguri Haine și Pantaloni
„ 360 Mătase pt Plăpămi 180 cm. lat
„ 78 Cravate de Mătase I-a
„ 130 Pulovere groase Bărbătești
„ 65 Șaluri de lână bărbătești
„ 250 Pijamale Finet I-a
„ 158 Perdele 220 cm. lat I-a
„ 169 Cămăși bărbătești tricotate

O plăcere care este în același timp și hrănitoare.

Există așa ceva? Desigur, căci laptele e hrănitor, cafeaua neagră o plăcere; dar numai dacă se prepară cafeaua neagră cu Veritabil Franck, se amestecă cu laptele atât de bine, încât amestecul, buna cafea cu lapte, devine într'adevăr o plăcere, care în același timp e și hrănitoare. Aceasta se știe în toate țările civilizate și de aceia se bea în lumea întreagă nenumărate cești de cafea cu lapte.

RESTAURANTUL PARCUL TOPA
(fost Dori) Piața Buzești
Localul deschis toată noaptea bufet-asortat
saloane speciale pentru nunți și banchete
prețuri modeste
Orchestra MAESTRUL TURCU

VIZITATI BLANARIA VIENEZĂ
Bucuresti Piața Academiei Nr. 1
(Statuia Mihai Viteazul)
Centrala Cluj.
Asortiment bogat în blănuri fine. Atelier propriu model.

DUMITRU POPESCU
calea Șerban Vodă 23. Primul magazin și atelier românesc din țară, fondat în anul 1890, pentru odăjdii bisericești, haine preoțești, tot felul de obiecte bisericești de argint și de metal: Icoane, Candele, Cădelnițe, Cruci, Potire, Evanghelii, Policandre și Sfeșnice de alamă și lemn.
Firma mea nu are nici o legătură cu alte firme similare.

Lângă Bis. Sf. Spirid

Standard
SERIA DE AUR 1938
IN RATE MICI LUNARE

Dela „Totul pentru Ţară" la „Totul pentru... d. Maniu"!

— O scrisoare senzaţională a maestrului Istrate Micescu. Decanul primului barou al ţării, se ridică împotriva cartelului d-lui Vaida cu liberalii, socotindu-l o dezertare şi în contra pactului Codreanu-Maniu, care va transforma pe legionarii de fier în mercenarii luptei antimonarhice —

D. prof. ISTRATE MICESCU, decanul Baroului de Ilfov şi preşedintele asociaţiei avocaţilor români-creştini din întreaga ţară, a trimis d-lui Octavian Goga, preşedintele partidului naţional creştin, următoarea scrisoare, pe care o publicăm fără nici o subliniere, rămânând ca importantele consecinţe politice ale acestui gest răsunător al d-lui Micescu, să le discutăm în numerele noastre viitoare:

Mult stimate d-le Goga,

„Acum trei ani, îngrijoraţi de primejdia care ameninţa cu cotropire străină viaţa şi munca neamului nostru, am pornit, aproape simultan, cu d-ta şi cu d. Alexandru Vaida Voevod, să-i trezim conştiinţa naţională.

„Am pornit pe cărări deosebite; ele urmau, însă, în nădejdea mea, să se îmbine spre o ţintă comună.

„De atunci m'am obişnuit să vă consider, pe d-ta, cât şi pe d. Vaida Voevod, pe răposatul general Cantacuzino Grănicerul, ca şi pe luptătorii din partidele dv., drept fraţi de arme. Am împărtăşit împreună aceleaşi griji în lupte şi aceleaşi bucurii în victorii.

„Câmpul de acţiune nu era diferit, dar, prin firea lucrurilor, împărţit şi hotărnicit. Dv. luptaţi în politică, eu şi prietenii mei în profesie, însă toţi pentru aceiaşi idee.

„Soldaţi ai unui crez comun, am luptat sub simbolul aceluiaşi drapel, fie că el se desfăşura pe orizontul larg al arenii politice, fie că se înfigea pe bastionul modest al profesiunilor şi mi s'a părut că nu e nimic mai firesc decât să cred şi să nădăjduiesc în apropierea unei înfrăţiri definitive, prin unirea tuturor forţelor, prin confluenţa tuturor curentelor, într'un fluviu năvalnic.

APELURI LA UNIRE

„Iată ce m'a îndemnat să fac repetatele şi stăruitoarele mele apeluri pentru unirea tuturor conducătorilor acţiunilor noastre concentrice.

„Pentru a înlesni apropierile şi a grăbi unirea, am propovăduit, printre prietenii şi tovarăşii mei de luptă, desnodarea legăturilor artificiale cu întreprinderile politice protivnice instinctului de apărare naţională care ne mobilizase.

„Spre a da cel dintâiu pilda liberării de trecut şi îndrumării spre viitor, am părăsit partidul naţional-liberal de care mă legau şi tradiţia de familie şi trecutul meu politic.

„In acest fel, am reuşit să dau Asociaţiunii avocaţilor români creştini coeziunea biruitoare, care a pus stavilă de neînfrânt invaziunii străinilor în Barourile române şi am inscris, astfel, în analele A. A. R. C., victorii făurite şi sărbătorite împreună, cu prietenii dv., toţi, fără deosebire de grupări şi conduceri.

„Cu prilejul acestor victorii am primit, ca preşedinte al asociaţiunii noastre şi personal, cele mai înălţătoare şi încurajatoare îndemnuri şi felicitări atât din partea d-tale, cât şi din partea d-lui Alexandru Vaida Voevod.

Dezertări şi treceri la inamic

„Acum, toate acestea sunt de domeniul trecutului şi al amintirilor!

„Vine criza de guvern din toamna acestui an şi disolvarea Corpurilor Legiuitoare. Odată cu ele apare, în mersul triumfal al trezirii conştinţii naţionale, o rescruce.

„In faţa ei, constat cu durere că în afară de d-ta, de partidul d-tale şi al d-lui A. C. Cuza, de asociaţiile noastre profesionale muncitoreşti şi de mine, câmpul de onoare a fost părăsit printr'o inexplicabilă defecţiune la centru, din partea d-lui Vaida şi la extrema dreaptă, printr'o dureroasă trecere la inamic din partea d-lui Corneliu Zelea Codreanu.

„Stindardul comun e azi sfâşiat. D. Vaida şi-a luat crâmpeiul de el sfârtecat pentru a îmbrobodi în el candidaturile ministeriabililor săi. D. Codreanu a smuls şi el un petic, pentru a-l oferi trofeu d-lui Maniu care reapare pe arenă ca un **„deus ex solitudine"**, după ce a zădărnicit din umbra Bădăcinului, apelurile la unire ale Majestăţii Sale.

„In mai puţin de o lună, situaţiunea politică a fost nu numai schimbată la faţă, dar chiar întoarsă pe dos. In loc ca UNIREA SA APARA LA DREAPTA ŞI DIVIZIUNILE LA STANGA, SPARTURILE SE PRODUC LA DREAPTA ŞI CONCENTRARILE DE FORŢE LA STANGA, — PENTRU CA NOUL GENERALISIM AL FRONTULUI POPULAR ROMAN SA SE TREZEASCA FAŢA IN FAŢA CU MAJESTATEA SA.

„Şi toate acestea pentru ce?

„Pentru că d. Vaida şi-a lepădat crezul naţionalist şi, trimiţând la vetre *„Frontul Românesc"*, a preferat faimosului său *„numerus proportionalis"*, o proporţională de candidaturi liberale spre a înlesni d-lui Tătărescu să păstreze puterea, nu pe baze lărgite, cum i-a încredinţat-o Suveranul, ci pe temeiurile meschine ale ambiţiilor personale.

O tristă schimbare la faţă

„Dacă trec acum, dela dezertarea din *„Frontul Românesc"* a d-lui Vaida Voevod, la *„Totul pentru Ţară"*, ce văd?

„D. Codreanu — care a respins apelul meu la unire, sub cuvânt că d-sa e „LUMEA NOUA" şi nu-şi poate îndruma paşii spre „LUMEA VECHE", pe care o reprezintă, alături de d-ta, statornicia semi-seculară de mucenic al naţionalismului marelui patriot A. C. Cuza — a înlocuit idealul „Statului totalitar" cu programul „Democraţiei integrale". Din această schimbare la faţă, totalitară şi integrală, „Totul pentru Ţară" devine astfel „TOTUL PENTRU D. MANIU" ŞI PENTRU RANCHIURILE SALE REGIONALISTE ŞI ANACRONICE, din pricina cărora vede în orice Coroană o primejdie pentru democraţie şi în orice Monarh un inamic al poporului.

„Cred în Rege şi'mi ajunge"!

„Scamatoria se petrece sub ochii, încă nedesmeticiţi din aiureala pierderii şefiei, ai d-lui Mihalache, care continuă să poarte, mărind echivocul, insigna glorioasă a ordinului „Mihai Viteazul", dăruită lui, „postbelic" prin mărinimia Regelui Ferdinand, Cititorul Unirii.

„Aceste deblocări şi reblocări se petrec în Statul Major, între comandanţii de unităţi.

„Dar la Comanda Supremă?

„Dar în gloata oştirilor?

„In Sus, spre Comanda Supremă, nu cercetez. După crezul naţional al tovarăşilor mei de luptă, lăsat nouă de fondatorul naţionalismului român, marele Kogălniceanu, nimeni dintre noi nu-şi poate îngădui să scruteze grijile şi gândurile Majestăţii Sale. In sufletele noastre rămâne scris cum a zis Kogălniceanu: „DOMNUL ŢARII ESTE O FIINŢA MAI PRESUS DE TOŢI CETĂŢENII, ŞI NIMANUI NU-I ESTE IERTAT A SE PUNE FAŢĂ IN FAŢĂ CU DANSUL".

„Increzător în patriotismul Regelui Nostru şi în puterea Lui de veghe, simbol al Unităţii Naţionale, eu nu pot tălmăci gândurile Majestăţii Sale. Cred în El, şi atâta îmi ajunge!

„Rămâne desigur ca d. Maniu — care a vorbit aşa cum nu trebuia să îndrăznească a vorbi la comitetul executiv al partidului său, chiar sub masca inventată a naţionalismului echivoc, — să mediteze spusele lui Kogălniceanu când va avea să răspundă, — căci nu va putea evita această răspundere: **pentru ce turbură conştiinţa Neamului nostru, printr'o controversă asupra fundamentului Suveranităţii şi pentru cine?**

„Să nu ne spună că apără Constituţia, care era pentru d-sa altă dată „o stare faptică" căci Constituţia noastră, aşa cum a conceput-o prevederea patriotică a lui Kogălniceanu, nu cunoaşte controversă asupra obârşiei Suveranităţii.

„Să nu ne spună, deasemenea că apără democraţia, pentru că această morbidă şi morboasă concepţie, de care pătimeşte apusul de un veac şi mai bine, este străină şi de datinele şi de firea Românului.

CRED INCA IN PATRIOTISMUL CELOR TRIMIŞI LA VETREI

„Ostaşii d-lui Vaida Voevod, cari nu şi-au găsit locuri prin „numerus guţianus" în Parlamentul d-lui Tătărescu, au fost trimişi la vetre. Ajunşi acasă, urmează a jeli, după datină, moartea „Frontului Românesc". După ce îi vor face de „nouă zile", vor reintra în vâltoarea vieţii, căci viaţa e acţiune. Cred că-i putem aştepta cu încredere în patriotismul şi naţionalismul lor. Vor trebui să vie: sau în profesie alături de mine, sau în politică alături de d-ta! Creştinul, când i se surpă Biserica, nu leapădă credinţa ci, ori clădeşte altă Biserică, ori se duce la Biserica vecină, neputând trăi fără credinţă.

Pentru Moscova sau pentru Geneva?

La fel se va întâmpla cu legionarii d-lui Corneliu Zelea Codreanu, pentru că, deşi Căpitanul i-a împodobit, din vorbă, cu „fier" ca să nu-i rănească... păcăleala,

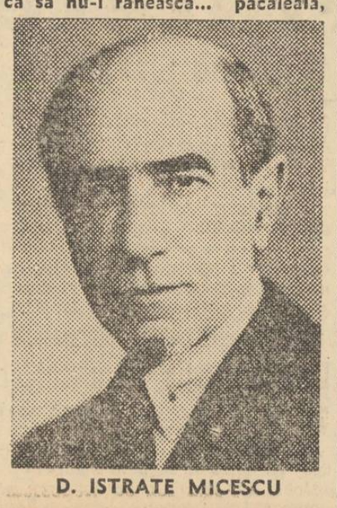

D. ISTRATE MICESCU

când se vor trezi din legionari, mercenari, ce vor zice?...

Vor sta ei de santinelă, în credinţă, pe lângă urnele d-lui Maniu, pentru a scoate din ele — intimidând pe d. Franasovici cu stafia lui Stelescu ori cu amintirea bietului Duca — pe omul Moscovii, în persoana d-rului Lupu, ori pe omul Genevei şi minoritarilor, în persoana d-lui Titulescu?

„Eu nu pot crede! Sunt fiii neamului nostru, iubitori de datini.

„Parcă îi văd, desmeticindu-se, ca pitulicea, când bagă de seamă că a clocit ouă de cuc şi zgâind ochii către Căpitan, pentru a-l întreba: cum se face... că „TOTUL N'A FOST PENTRU ŢARA", CI „PENTRU D. MANIU"?

„Credinţele au desamăgirile lor şi nu-mi pot închipui că s'ar mai găsi, printre legionarii d-lui Corneliu Zelea Codreanu, naivi cari să consimtă a intra la ocnă, să taie sare pentru salada parlamentară pe care d. Maniu o pregăteşte după gustul d-lui Litvinov. Ar fi să se cutremure în groapa lor şi Moţa şi Marin!

LA LUPTA!

„Să vin acum la mine şi la ai mei. Noi nu suntem dintre cei care, în loc să slujească o ideie, se slujesc de ea, pentru a-şi cuibări candidaturile prin democraţii integrale. Noi vom continua a sluji crezul nostru naţional, în căminurile noastre, în profesiile noastre, pregătind făurirea şi călirea unui nou instrument de luptă, în fiinţa unui „Front naţional al muncii române creştine", după tipul experimentat, al Asociaţiei avocaţilor români creştini. Până când acest instrument, pus în serviciul cauzei naţionale, va fi desăvârşit, nu înţelegem, însă, să dezertăm dela lupta politică de azi.

„De aceia, dând deslegare tuturor prietenilor mei, din A. A. R. C., să colaboreze, ca simbol al muncii româno-creştine, acolo unde văd ideea naţională, vin şi eu să vă ofer şi să vă rog a primi colaborarea mea.

„Oferindu-mă pentru luptă, nu mă tem nici de atacuri, nici de intrigi, atât înăuntru cât şi în afară.

Credincioşi Regelui şi Neamului!

„Dimpotrivă, mă simt dator să fac acest gest: prompt, categoric şi integral, să-l fac tocmai pentru a spulbera intriga celor care înfăţişează criza actuală a politicii noastre drept o uneltire a Berlinului sau a Romei, aşa cum încearcă să o prezinte „Le Temps" din 16 Noembrie 1937, când ne arată pe noi, naţionaliştii români, ca infeodaţi fascismului sau rasismului.

„TIN SA SE ŞTIE CA NU POT FI INFEODAT NIMANUI, DECAT NEAMULUI MEU ŞI REGELUI SAU.

„Naţionalismul meu e român, după cum creştinismul meu e ortodox, aşa cum propovăduiesc dela început şi cum voi continua a propovădui, ori când şi ori unde.

„Cu aceste sentimente te rog, şi prin d-ta rog pe d. A. C. Cuza, să credeţi: în marea admiraţie ce am pentru dv. şi în devotamentul întreg ce vă ofer".

Istrate Micescu

Profesor universitar, decanul Baroului de Ilfov şi preşedintele Asociaţiei avocaţilor români şi creştini.

„O palmă de fier, peste buza obraznică"

— Aşa promite d. Corneliu Codreanu să pună la punct pe toţi aceia cari se vor amesteca în apele legionare, voind să-i dicteze „linia de conduită" în pactul încheiat cu naţional-ţărăniştii —

D. Corneliu Codreanu, şeful mişcării legionare a dat — în legătură cu *„pactul de neagresiune"* încheiat de curând de către d-sa cu d. Iuliu Maniu, preşedintele partidului naţional-ţărănesc — un interview ziarului *„Buna Vestire"*.

După ce respinge calificarea ce i s'a dat de către confratele citat, că ar fi arbitrul situaţiei politice şi după ce spune despre d. Maniu că l-a făcut impresia *„unui om cu sufletul curat ca al unui tânăr din generaţia noastră"*, d. Corneliu Codreanu vorbeşte astfel despre acordul încheiat (citâm textual):

—„Inţelegerea noastră nu poate să supere pe nimeni. Ea nu are un caracter agresiv. Nu este îndreptată împotriva nimănui.

„Ea este o înţelegere de pace.

„Urmărim: libertatea, legalitatea şi corectitudinea alegerilor. Mai urmărim: introducerea unor raporturi de omenie, de civilizaţie, de bună cuviinţă şi de bună credinţă între partide, în această perioadă care de obicei se caracterizează prin insulte, prin calomnii, prin desfăşurare oarbă de patimi.

„Se poate supăra cineva?

„Intreb: este cineva în această ţară care nu doreşte libertatea alegerilor? Este cineva care nu doreşte legalitatea şi corectitudinea alegerilor? Este cineva care să dorească o luptă electorală lipsită de loialitate? Este cineva care să dorească o învrăjbire crâncenă lipsită de bună credinţă şi de omenie?

Pace sau războiu?

„Dacă este cineva, acela va trebui să ştie, că înţelegerea noastră de pace poate să fie şi înţelegere de război.

„Nu vreau să dezmint modestia pe care o afirmam la început, dar drept să vă spun:

„Nu m'ar impresiona nici odată această ultimă ipoteză, pe care de altfel o cred imposibilă".

— „Acest acord este limitat numai la perioada electorală?"

— „Da! Se înţelege! Acordul actual e încheiat numai până la sfârşitul alegerilor".

— „E multă lume care crede că e vorba de un cartel electoral cu liste comune".

— „Această interpretare este eronată. Fiecare rămâne cu listele sale, îşi duce lupta pentru credinţa sau ideologia sa".

— „Sunt unii nedumeriţi care spun că nu înţeleg această apropiere".

— „Nu-i nimic! Nu-i nici o supărare. Vor înţelege la anul! In orice caz voesc să spun că n'am vreme să fac şcoală pentru cei ce înţeleg mai greu.

„Cât priveşte însă pe aceia, care într'un moment de necugetare îşi arogă dreptul de a mă învăţa pe mine naţionalism, sau de a mă învăţa, cum să-mi conduc propria-mi organizaţie, le atrag atenţiunea că omul care să-mi facă această şcoală, încă nu s'a născut.

„Ii sfătuiesc să mă neglijeze şi să nu-şi permită a se amesteca în treburile mele, unde eu port răspunderea pentru fiecare pas şi fiecare gest, şi mă mândresc că am în faţa cui răspunde.

„Eu posed formule pentru ca să pot pune la punct pe cei ce-şi trec hotarele spre a se amesteca în apele mele, voind a-mi dicta linia de conduită.

„Iar acelora care nu vor înţelege acest lucru voi şti să le răspund trimiţându-le o palmă de fier peste buza obraznică".

Şi d. Corneliu Codreanu îşi încheie interviewul cu precizarea că: 1) la pact nu vor adera partidele evreesc, comunist, maghiar, etc., 2) că d. Maniu nu i-a cerut să-şi schimbe părerile despre d. Titulescu, cari rămân neschimbate, 3) că d. George Brătianu e omul corectitudinei şi frumoasei ţinute morale şi, în fine, 4) că *„legionarii, gata de a înfrunta toate adversităţile, păşesc cu pas hotărît şi biruitor în lupta care a început"*.

Am reprodus, cu toată solicitudinea, interview-ul d-lui Corneliu Codreanu, nu numai pentrucă era datoria noastră s'o facem, ca unii cari am combătut „pactul de neagresiune" dintre legionari şi naţional-ţărănişti, dar şi cu conştiinţa clară că explicaţiile şefului mişcării legionare erau aşteptate cu nerăbdare de ţară.

Trebue să mărturisim, însă, cu regret, că interview-ul d-lui Codreanu — în afară de părerea d-sale că în pact nu vor intra jidanii şi comuniştii, cu cari d. Maniu a continuat totuşi, să trateze alaltăeri, aşa cum am arătat în reportajul nostru precedent — nu aduce nici o lămurire în plus, peste tot ceiace ştiam până acum. Chestia cu „libertatea, legalitatea şi corectitudine aalegerilor" o cunoşteam mai de mult, din chiar pactul care s'a încheiat.

D. Corneliu Codreanu aduce totuşi un element nou, în discuţie. Este vorba de PACE sau de RAZBOI. Inţelegerea care este făcută în vederea libertăţii şi corectitudinei alegerilor, se poate transforma în război pentru aceia cari le-ar atinge.

N'am avea nimic de zis, ba din contră am aplauda dacă ar fi vorba de GARANTAREA LIBERTATII DE EXPRIMARE A ROMANILOR. Dar, dacă d. Corneliu Codreanu îmi dă voie — fiindcă aşa cum voi arăta imediat, d-sa vrea să institue, pentru actele d-sale, şi mai înainte de-a ajunge la guvern, o cenzură pe lângă care cenzura actuală, a d-lui Tătărăscu, este floare la ureche — aş face o întrebare: **înţelegerea de pace se va transforma în război şi în cazul că libertatea alegerilor va fi ştirbită prin împiedecarea jidanilor internaţional-comunişti de a participa la vot şi de a se amesteca în treburile României, acolo unde adică nu le fierbe oala?**

I-a luat dracul pe Sărindăreni?

Dar, d. Corneliu Codreanu, înainte de-a trece anul, se grăbeşte să dea unele avertismente pentru necugetaţii cari „îşi arogă dreptul de a-l învăţa pe d-sa naţionalism şi cum să-şi conducă propria-i organizaţie". *Necugetaţi, pentru cari d. Corneliu Codreanu „POSEDA FORMULE DE PUS LA PUNCT*, de îndată ce trec hotarele spre a se amesteca în apele d-sale, voind să-i dicteze linia de conduită. *Acestora d. Corneliu Codreanu „LE RASPUNDE, TRIMIŢANDU-LE O PALMA DE FIER PESTE BUZA OBRAZNICA".*

DE DREPT DIVIN, D-LE CODREANU?

Aplaudăm! Jidanii o vor băga, desigur, pe mânecă. Vă asigur că, de mâine încolo, nu vor mai scrie un cuvânt, nu se vor mai amesteca în apele Căpitanului, prin presa lor cuşăr. Le vor tremura plaivasul şi buza, în aşteptarea palmei de fier. Fiindcă, fără îndoială, avertismentul d-lui Codreanu nu se poate referi la Români, cari au, în ţara lor, toate drepturile de a discuta şi de a rosti civilizat o judecată asupra tuturor actelor omului public, oricare ar fi el. Dacă este permis a examina politica d-lui Mihalache şi a i-o critica, adescori cu ultimă vehemenţă, cum au făcut-o, dealtfel, înşişi legionarii, de unde interdicţia, pentru ultimul Român chiar, de a nu putea spune un cuvânt despre actele, cu resonanţă publică, ale d-lui Codreanu? Ce, d. Codreanu e mai de drept divin decât Insuşi Monarhul, Regele Ţării, ale cărui acte sunt şi ele supuse, în ordinea normală a lucrurilor, examenului de conştiinţă publică? D. Codreanu poate să facă tot ceiace voeşte în Garda d-sale de fier, în organizaţiile şi sediile mişcării d-sale. Din clipa în care a păşit, însă, în arena publică, schiţând gesturi sau săvârşind fapte care angajează viaţa politică a ţării, actele d-lui Codreanu sunt supuse tuturor discuţiilor obiective şi civilizate. Vorbim de situaţia de azi. Ce va fi şi cum va fi, când d. Codreanu va ajunge prim ministru şi va putea pune pumnul în gură, oricui îşi va permite să discute actele unui om, cum nu s'a născut altul în această ţară, vom vedea. Până atunci mai este, încă.

„Porunca Vremii" rămâne dârză pe baricadă!

Asta pentru Românul de pe stradă. Dar nouă, mai ales nouă, ne-ar putea tăgădui d. Corneliu Codreanu libertatea, nu numai de-a discuta un act politic, dar de a ne ridica cu toată revolta fiinţei noastre şi cu toată îndreptăţirea trecutului de luptă dârză a „Poruncii Vremii", împotriva pactului recent? Mă rog, d-le Corneliu Codreanu, palma aceia de fier peste o buză obraznică, ne priveşte şi pe noi?

Să fim mâhniţi sau să râdem? Te pomeneşti c'am devenit, subit, trădători, fiindcă, poftim, continuăm să înjurăm adversarii de ieri ai Gărzii de Fier, încăpăţânându-ne să nu cădem la pact cu ei, cum a făcut d. Codreanu!

Pentru asta trebuie să ne tremure buza obraznică, în aşteptarea unei palme de fier? Dar dacă nu ne-a tremurat pe vremea când ne ameninţa d. Inculeţ că ne sus-pendă, fiindcă facem legionarism, poate să ne tremure azi, când protestăm împotriva unui pact pe care îl socotim odios pentru ideia naţională?

Pentru Dumnezeu, d-le Codreanu, vrei să ne sinucidem? Vrei ca toată lumea, care a crezut în sinceritatea luptei noastre, în acuzaţiile dovedite de comunism, de jidănism şi de internaţionalism, pe cari le-am adus partidului naţional-ţărănesc, să ne acopere azi cu un imens scuipat, când am ieşi la braţ cu d. dr. Lupu? D-ta ai dat ordin să se rupă şi să se distrugă toate manifestele legionare, în care erau atacaţi naţional-ţărăniştii; trebuie să recunoşti, însă, că ţi-a fost uşor. Era vorba de câteva manifeste. Dar noi ce facem cu toată colectia de 5 ani a **„Poruncii Vremii"?** O punem pe foc şi ne aruncăm pe fereastră? Vai de mine, n'o putem face, ori cât ne-ar tremura buza obraznică sub palma de fier a d-tale!

In definitiv, nici nu e crestinește. d-le Codreanu, să ne omorâm cu mâna proprie. Lăsăm s'o facă alţii!

ADVERSARI AI PACTULUI

Dar să fim serioşi! Eu regret imens că din sprijinitori inimoşi — cu slabul nostru scris, dar cu credinţă fervenţă naţionalistă — am ajuns să aparem azi pentru d. Corneliu Codreanu — şi numai pentru d-sa — în postura de necugetaţi cari ar pretinde să-l înveţe pe d-sa naţionalism. N'are senz această afirmaţie pripită. Deşi omul are de învăţat toată viaţa, bunul nostru simţ nu ne-ar îngădui să spunem că d. Corneliu Codreanu, — cu suferintele si cu jertfele sale pentru ideia naţională — trebuie să înveţe naţionalism dela noi. Dar dacă „Porunca Vremii" nu se gândeşte să dea lecţii, nici nu le primeşte, mai ales când ea este aceia care rămâne consecventă pe o linie de simţire şi de luptă. Palmele cu care d. Corneliu Codreanu ar vrea să sancţioneze o consecvenţă, să binevoiască a le ţine în buzunare, dacă refuză să le mai dea acolo unde nădăjduia ţara. Şi asta nu fiindcă pe noi ne-ar impresiona ameninţările d-lui Codreanu, ci pentrucă ni se pare c'ar fi nu atâta penibil, cât ar fi ridicol ca d. Codreanu să-l îmbrăţişeze pe d. Madgearu şi nouă să ne tragă palme şi încă de... fier.

Deaceia, sfârşind cu aceste palme de oţel, nu numai pentru noi, dar pentru toţi Românii acestei ţări, şi revenind la pact, mărturisim că suntem hotăriţi să mobilizăm toate indignarea ţării împotriva unei orori. Moise Zipştaini d-lui Maniu, cu şi fără pactul d-lui Codreanu, nu vor ajunge la vot. O, nu!

DR. ILIE RADULESCU

Naţional-creştinii resping acordul cu d. Iuliu Maniu

— Motivele pentru cari se refuză acordul —

Pactul de neagresiune propus de d. Iuliu Maniu tuturor celorlalte partide de opoziţie, continuă să facă obiectul unor vii discuţiuni în presă şi în cercurile noastre politice.

Ieri s'a produs răspunsul d-lui Octavian Goga, preşedintele partidului naţional-creştin, la propunerea d-lui Maniu. Şi fireste, răspunsul este un refuz categoric, întocmit pe argumente puternice.

Atitudinea partidului naţional-creştin este consecventă cu linia lui de luptă de până acum şi cu principiile lui programatice. Fiindcă în adevăr, aşa cum precizează scrisoarea de răspuns a d-lui Octavian Goga, rostul politic al acestor alegeri este tocmai acela al pronunţării unui verdict al naţiunei în lupta dintre cele două ideologii: naţionalistă şi democrato-marxistă.

Un acord între toate partidele de opoziţie, ar muta această luptă pe planul unei răfueli între opoziţie şi guvern. Şi nu acesta este rostul unei lupte politice astăzi, pentru partidele ce se întemeiază pe o doctrină proprie programului său.

Aşa dară partidul naţional-creştin înţelege să ducă lupta singur şi orice adeziune dată lui va înscăuna o adeziune dată în favoarea ideologiei naţionaliste.

Declaraţiile d-lui Corneliu Codreanu

Şi acum câteva cuvinte pentru interview-ul d-lui Corneliu Zelea Codreanu.

Şeful mişcării legionare socoteşte că bine a făcut încheiând acordul cu d. Iuliu Maniu. Sunt vederile d-sale pe cari i le respectăm dar cari nu le pot schimba pe ale noastre. D-sa spune că vom înţelege şi noi la anul! S'ar putea întâmpla.

Noi nu suntem atât de plini de persoana noastră încât să ne închipuim că judecata noastră poate fi un verdict definitiv. Până la anul însă, noi rămânem la părerile exprimate.

D. Corneliu Codreanu însă cere să fie neglijat şi să nu-şi permită nimeni să se amestece în treburile d-sale.

Nu ştiu dacă d. Corneliu Codreanu ne vizează pe noi. In orice caz d-sa trebuie să admită că din moment ce treburile d-sale sunt oarecum şi ale ţării acesteia, liber e fiecare să-şi spună părerea lui, aşa cum o gândeşte singur şi neinfluenţat de nimeni. Din momentul în care d. Codreanu a păşit în arena politică, trebuie să admită, fără să se supere, că este supus criticilor şi judecăţilor fiecărui cetăţean şi al presei mai cu osebire.

Acesta e răspunsul nostru, dacă pasajul de mai sus ne vizează pe noi.

Dar d. Corneliu Codreanu nu se opreşte aci. D-sa după ce declară că **urmăreşte introducerea unor raporturi de omenie, de civilizaţie, de bună cuviinţă şi de bună credinţă între partide,** vine şi ameninţă, spunând textual:

„Eu posed formule pentru ca să pot pune la punct pe cei ce-şi trec hotarele spre a se amesteca în apele mele, voind a-mi dicta linia de conduită. Iar acelora care nu vor înţelege acest lucru, voi şti să le răspund trimiţându-le o palmă de fier peste buza obraznică".

Nu-mi închipui că d. Corneliu Codreanu ne adresează nouă această ameninţare. Fiindcă totuşi s'ar putea să fie interpretată astfel, voi răspunde d-lui Corneliu Codreanu în ce mă priveşte, că aşa cum spune d-sa că nu s'a născut omul care să-l înveţe pe d-sa naţionalismul, tot astfel nu s'a născut omul care să mă intimideze pe mine.

Sigur pe conştiinţa mea, pe care mi-o ştiu curată, am în sufletul meu atâta tărie încât să nu mă las intimidat. Consider viaţa o luptă permanentă şi ştiu să răspund la condei cu condeiul, la pumn cu pumnul, la pistol cu pistolul. Că voi cădea în această luptă, mi-e egal. De un singur lucru mi-ar părea rău: dacă aşi simţi în sufletul meu o singură clipă de ezitare care m'ar îndemna să abdic, din teamă şi intimidare, la părerile mele cari n'au alt păcat decât că sunt sincere şi din convingere pornite şi aşa înţeleg să le împărtăşesc cetitorilor mei.

Până acum nu am simţit încă niciodată această ezitare şi nici acum, chiar punându-mi ipoteza că ameninţarea ne vizează pe noi.

Petru Bănescu

Redactor responsabil: EUGEN VICTOR POPA

Tipografia Ziarului „UNIVERSUL" Str. Brezoianu 23—25 Bucureşti

6 pagini 3 lei

ANUL VI, No. 935 Marți 30 Noembrie 1937

Taxa poștală plătită în numerar conform aprobării Dir. Gen. P.T.T. No. 118.370/1934

Porunca Vremii

TRIBUNĂ ZILNICĂ DE LUPTĂ NAȚIONALĂ ȘI CREȘTINĂ

„Pentru noi singură biruire a bestiei din noi, singurul scop al vieții e lucrarea pentru aproapele; suprema sanctificare a vieții e moartea pentru aproapele; cu atât mai mult însă, pentru ființa ideală care e Patria.

Suprema caritate este darea vieții tale pentru păstrarea vieții celui iubit; cu atât mai mult pentru a păstra viața Patriei tale".

VASILE PARVAN

Abonamente Anuale: Lei 1000 pentru instituții și sprijinitori; Lei 800 pentru orașe; Lei 600 pentru sate. Se primesc și abonamente pe 6 și 3 luni

Orice sumă se poate trimite prin Casa de economii și Cecuri poștale (CEC) astfel: ABONAȚII PENTRU CONTUL 1224; DEPOZITARII „ „ 10405

Director: Dr. ILIE RĂDULESCU

Redacția și Administrația: BUCUREȘTI I, Str. Sărindar 18

TELEFON: Direcție, redacție 4.1853; Ad-ție publicitate 4.1852

Cumpărați numai dela negustorii creștini !

Haide, d-le Tătărăscu, hotărăște-te !

de Dr. ILIE RADULESCU

Deși d. prof. Iorga a acceptat să dea colaborarea prietenilor d-sale guvernului Tătărăscu, totuși acțiunea naționalistă și antisemită a marelui nostru istoric continuă, cu și mai multă vehemență și intransigență ca în trecut. Este o mare satisfacție pe care apostolul tuturor cauzelor noastre naționale o dă sufletului românesc. In ce privește guvernul, sprijinul pe care i-l dă d. profesor Iorga este singurul gir moral care vine să acopere deficiențele unui regim, de care toată lumea era sătulă și să legitimeze unele foarte puține și relative nădejdi, legate de prelungirea guvernării Tătărăscu.

E drept că partidul liberal a încheiat și-un cartel electoral cu d. Vaida. Deși nu putem să negăm influența pe care ideile și credințele „Frontului Românesc" o vor avea, fără îndoială, asupra naționalismului sui generis al liberalilor, e, totuși, greu de presupus că acțiunea guvernului se va resimți de însuflețirea lui „numerus valachicus". Declarațiile cartelaților sunt, dealtfel, concludente: fiecare partid își păstrează independența, ideologia și programul, urmând ca, după alegeri, să-și reia libertatea de acțiune. Prin urmare, lucrurile sunt clare: singurul care poate impune o stare de spirit nouă, guvernului, este d. profesor N. Iorga. De d-sa se leagă speranțele lumii românești într'o acțiune de faptă, nu de vorbă ca până acum, românească, a guvernului, care, după toate aparențele, pare a fi un cabinet de centru, dar cu vădite orientări spre dreapta.

Iată, însă, că au trecut zece zile dela constituirea celui de al doilea guvern Tătărăscu și recunoștința liberalilor, pentru imensul aport moral și dezinteresat al d-lui prof. Iorga, întârzie să se vadă. Guvernul nu se arată deloc pătruns de sbuciumul sufletesc al marelui profesor. Nu se întâlnește nici un gest, nici un început de alăturare a oficialității, la ideile d-lui prof. Iorga, care rămâne să se lupte mai departe, singur, în coloanele „Neamului Românesc", cu primejdia judaică pe care d-sa — cu vizionarismul său de totdeauna — o socotește pacostea cea mai mare a țării. Dovadă: chiar în numărul de ieri, „Neamul Românesc" înfățișează astfel un fragment din marea frescă a ticăloșiei cu care ne lăsăm îngenunchiați de jidani, în propria noastră țară:

„La Cernăuți, funcționează, în fundul unei curți, o imensă fabrică de tinichigerie, instalată în trei magazii dărăpănate... Marea instalație este a societății „Tiva", proprietatea unui evreu harnic desigur, și mai cu seamă ingenios. Acest Grundberg sau Grundelbaum, exact nu știm cum îl chiamă, a obținut O COMANDA IN VALOARE DE APROXIMATIV 15 MILIOANE LEI, ca să fabrice, din tablă și cositor, BUCATARII DE CAMPANIE, GAMELE ȘI CUTII DIFERITE...

„Și noi ne întrebăm îndurerați: nu se găsesc, oare, trei-patru ingineri români ca să fie puși în această treabă? Cu un milion garantat de orice bancă românească s'ar fi cumpărat ușor instalații, mașini de tăiat tinichecua și tabla necesară. Cei trei-patru ingineri români ar fi lucrat CU MAI MULT SUFLET ȘI CU CEVA MAI PUȚIN CAȘTIG, PENTRU OSTIREA ROMANIEI. Le-ar fi rămas câte un milion beneficiu. Trei instituții de hărnicie românească ar fi intrat în funcțiune, maeștri și meseriași români ar fi găsit de lucru. Așa cum s'a procedat, rămân d-lui Grundberg, tinichigiul, vreo patru milioane lei, cu care va reuși să opereze mai departe, urmărind opera de cucerire metodică pe care o duc, de ani de zile, Fildermanii șireți și pricepuți".

Așa scrie „Neamul Românesc". Aici am ajuns: să ne înzestrăm oștirea prin intermediul speculației jidanice. Mi se va răspunde: „așa a fost până acum. Lucrurile se vor schimba de aci înainte. Unul era guvernul Tătărăscu de ieri; altul e cel de azi. Nu poți să ai pretenția să se răstoarne lucrurile în zece zile"! Se poate; eu cred, însă, foarte greu într'o schimbare de mentalitate liberală. In definitiv, de ce nu s'ar fi putut lua unele măsuri elementare, nu în zece, ci în trei zile? Ce-ar fi putut să fie mai logic, mai moral și mai ușor de făcut, decât ca guvernul să vie, a doua zi după instalarea lui, cu un decret prin care să ORDONE TUTUROR INSTITUȚIILOR PUBLICE SA NU-ȘI MAI FACA FURNITURILE PRIN JIDANI? Cred că guvernul își dă seama de sentimentele jidanilor pentru el. Știe că nu va avea nici unul din voturile cușăr, cari vor merge toate — dacă vor ajunge la urne — pe listele țărăniste-comuniste. Știe, deasemeni, că nu poate conta decât pe voturile Românilor. Atunci, ce-ar fi fost mai normal și mai pe linia instinctului său de conservare, decât să câștige aceste sufragii, printr'o măsură care, fără să dea dreptul cuiva să se supere, ar fi bucurat și răscolit sufletele Românilor? Străinătatea? „Dar, vă rog, lăsați-mă d-lor — ar fi putut spune d. Tătărăscu — ca banul public românesc să-l cheltuesc așa cum socotesc eu, guvernul"! Și dacă, totuși, guvernului țării i-ar fi fost frică de Kahal, n'avea decât să scrie în decret: „furniturile statului nu se

(Urmare în pagina 3-a)

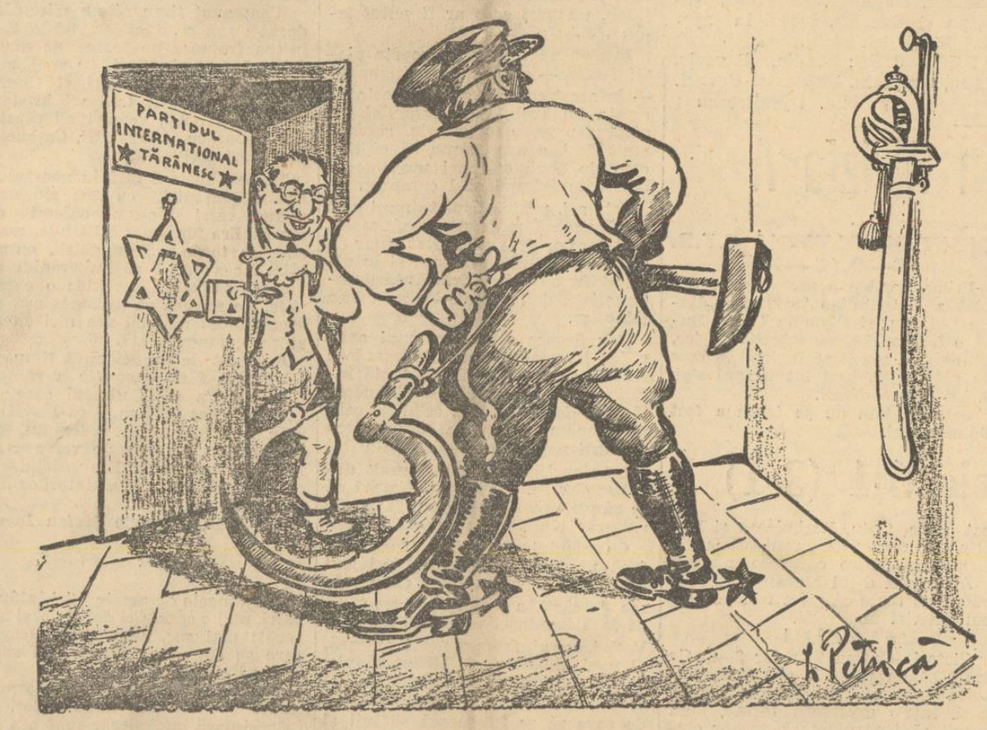

„Deblocatul" General SCHITEI,
Spada 'n cui și-a atârnat, sărmanul,
Iar la șold, de azi, în locul ei,
SECEREA purta-va și CIOCANUL!

Inarmat cu-aceste arme lucii,
Generalul, — în partid la SCHOR,—
Vrea să lupte împotriva Crucii,
Ca s'ajungă „Șef de Stat Major"!..

Generale, află de la noi:
Așa arme cine stă să poarte,
Ii declară PATRIEI război
Și aleargă repede spre moarte!...

D. general Moruzi în partidul național-țărănesc

de PETRU BANESCU

De câteva zile se petrec în câmpul politicii noastre lucruri inexplicabile și de un aspect dureros. In loc de o mai accentuată înțelegere a intereselor noastre naționale, în locul unei solidarități depline în jurul ideii de statornicire definitivă a fondului românesc în cadrul statului nostru național, observăm o aluncare pe un plan politic primejdios, o deviere dela tradiția politică românească, în sensul operării unei spărturi în însuși fundamentul ei.

Unii cu bună știință, alții din nepricepere sau din neștiință, vin să dea apă la moara unei acțiuni de ultimă oră, îndrumată într'un sens care depășește cu mult politicul, urmărind sdruncinarea — într'un fel sau altul — a unei instituții ce stă la temelia statului nostru național.

Cum își vor fi închipuind unii că aceasta poate fi o acțiune spre folosul țării, noi nu putem pricepe. Fiindcă, firește, nu vorbim de acei ce au inițiat-o, de aceia cari vor să-și măsoare într'o luptă — decisivă, cred ei — ambițiile lor nelimitate cu voința și judecata unui arbitru liber consimțit și recunoscut de toată țara.

Fiindcă aceasta este acțiunea inițiată de d. Iuliu Maniu: deoparte, persoana și ambițiile d-sale și de cealaltă, interesele țării legate de fundamentul existenței sale ca stat național. Indrăzneala este în adevăr mare, dar substratul ei este o luptă de negațiune. Nu poate fi deci nici admirată, nici secondată de sufletul și judecata leală a celor ce simt românește.

Am văzut însă, cu surprindere, câțiva oameni, la cari nu ne-am fi așteptat, venind să dea girul lor, acțiunii d-lui Iuliu Maniu.

Este vorba mai ales de câțiva generali ce au aderat la acțiunea d-lui Iuliu Maniu.

Inscrierea în partidul național-țărănesc a d-lui general Sichitiu, după ce a fost șef al Marelui Stat Major al Armatei, ne-a surprins, firește, dar nu prea mult. Ne-a surprins fiindcă înscrierea aceasta venea în contrazicere cu linia românească pe care trebuie s'o aibă fiecare oștaș, știute fiind legăturile între partidul național-țărănesc și organizațiile cu tendințe extremiste de stânga, internaționaliste și jidaice. Ne-a surprins, fiindcă ea părea să însemne un protest împotriva unei legi pe care d. general Sichitiu a semnat-o în calitatea d-sale de șef al M. S. M., făcând astfel imposibil orice protest împotriva ei. Dar nu ne-a surprins prea mult, fiindcă nu cunoșteam omul și deci nu știam nimic din structura lui sufletească. Omul e om, orice haină și demnitate ar îmbrăca, iar acțiunile lui sunt întotdeauna în funcție de resorturile sufletești cari îl mână, pe unul, pe linia caracterelor tari, pe altul, pe aceia a transacționismului capabil să-i satisfacă meschine interese personale de moment.

Am citit însă, eri, înscrierea d-lui general Moruzi în partidul național țărănesc. Și faptul ne-a uimit mai mult ca orice.

(Urmare în pag. 3-a)

Succesiunea „bombelor"

Incontestabil că d. Guță Tătărăscu are o anumită inteligență. Și chiar un soi ciudat de simț politic ce se confundă cu arta lingușirii și, implicit, cu renunțarea de origine levantină, la orice sentiment al demnității personale. In ascensiunea surprinzătoare a d-lui Tătărăscu eu văd ceva din destinul murdar al lui Dinu Păturică. Și sper că desfășurarea ulterioară a faptelor o să-mi dea deplină dreptate.

Actualul președinte al consiliului a avut în mâini frânele conducerii vreme de patru ani. Da, patru ani, o cantitate de timp enormă, când te gândești la repeziciunea incredibilă cu care s'au perindat guvernele postbelice. Totuși d. Guță n'a fost în stare să îmbogățească perioada „experienței" liberale cu nici un prestigiu și cu nici un rod din care să se hrănească foamea binelui obștesc. A nesocotit, într'un chip aproape inconștient, problema naționalizării vieții românești.

Ori cât ar fi fost de strălucitoare și de strident grandiloc-vente frazele expozeului interminabil redactat de abilitatea brutală a premierului, mulțimea nu s'a lăsat deloc impresionată. Excelența sa anonimă, alegătorul, a privit cu un câinesc scepticism grațiile oratorice ale d-lui Guță, binecuvântându-le valah cu o exclamație, pe care constrângerea pudorii mă împiedică s'o reproduc aici, deși pitorescu ei s'ar potrivi de minune inscenărilor de carnaval ce ne copleșesc.

Pare-se, domnul Tătărăscu și-a dat perfect de bine seama că tertipurile și disimulările nu mai prind. Și atunci a apelat la ajutorul unor mijloace care au darul perfect de a denatura conștiința oscilatorie a opiniei publice.

D-nia sa, fatal, a recurs la tactica răsuflată a „bombelor". Să ne înțelegem.

Guvernul în ruptul capului trebuie să culeagă cele patruzeci de procente ale bietei suveranități populare. Indiferent cum, dar trebuie. Altfel liberalii ies definitiv compromiși. Ceiace, la cesul de față nu se poate. Nu se poate din numeroase și oculte motive.

D. Tătărăscu a învățat, dealungul tribulațiilor sale suitoare, că mulțimile sînt capricioase și uneori simt nevoia de a fi intimidate prin focuri de artificiu, prin „bombe". Iar momentul de început al campaniei electorale i s'a oferit prompt. Așa dar, ce-i de făcut? Lansarea focurilor fără flacără și goale la miez.

Intâi: suspendarea curbelor de sacrificiu aplicate salariilor de stat în 1933, de pe urma cărora lipsurile au sporit și mizeria s'a lărgit ca o pecingine otrăvită. Al doilea: ridicarea stării de asediu, spre a se arăta țării că liberalii, dintr'un superior comandament moral, știu să respecte sfintele imperative ale principiilor democrate.

Să nu fim victimele amăgirii. Restabilirea lefurilor și desființarea stării de asediu sînt pulbere asvârlită în ochii națiunii, cu intenția precisă de a orbi vremelnic, pentru ca astfel la umbra întunericului, calculele să nu întâmpine prea serioase împotriviri. Adică întru cât s'a rezolvat marea și dramatica problemă a neamului prin aceste periferice îmbunătățiri de circumstanță? Trei piese de metal nu soluționează salvator așteptările îndurerate ale unui popor, zăcut sub robia chinului și a umilinții amarnice. Aceiași liberal, propovăduitori ai democrației integrale, cari ne-au ținut creștetul sub povara ingrată a dictaturii mascate și ne-au cenzurat cu foarfece crunt independența cugetării patru ani în șir, vin astăzi și vorbesc în numele largilor conduite ale democrației. Ce spectacol caraghios, ce regizare barbară!

Să smulgem faldurile mincinoase de pe obrazul realității și mintea să ne fie mereu limpede. Eficacitatea „bombelor" să izbească în vid. Căci vidul este motivarea politică a d-lui Guță Tătărăscu. **Septimiu Bucur**

D. Valjan se plimbă

D. I. Vasilescu-Valjan s'a reîntors în partidul liberal. Nu este, cu siguranță, un eveniment. Dar este un fapt. Din care, cine vrea, poate să priceapă ceva. Discret și elegant, fără moțuri și pertractări, d. Valjan și-a regăsit tovarăși de altădată, cu care, dacă nu s'a pupat, pentru plăcerea fotografului, cel puțin s'a bătut pe umăr, uitându-se pe sub mese, ca să nu se poată privi drept în ochi.

In politică d. Valjan n'a avut noroc. D. Valjan e un intelectual de prima mână, un literat plin de daruri, un ironist adânc și teribil când vrea, un orator care știe să treacă, într'o singură seară, dela o conferință de subtilități, despre râs, de pildă, rostită la Ateneu și câteva cuvântări, de mai multe feluri, risipite în curtea unei cârciumi din Tei, unde se tăvăleau de râs țiganii aduși să-l asculte, în bătătura d-lui Gospodin care s'a ales cu o casă cadou pentru devotamentul său, în grădina d-lui Papadopol — a fost o vreme! — sau în sala pestriț și constituțional populată cu toate fizionomiile diverse ale Capitalei. Inzestrat cu nenumărate calități, care l-ar fi împins spre roluri de seamă în viața publică d. Valjan n'a avut parte decât de decepții. Spiritul său epigramatic și robustețea unui optimism fără egal, l-au ferit de căderi care i-ar fi distrus puterea de acțiune și i-ar fi putut închide drumul spre viitor. Acuma, după o experiență a cărei tristețe o ascunde cu dibăcie în faldurile unei butade, sau o îndulcește cu o glumă, d. Valjan se lichidează, ca partid și se întoarce la matcă.

S'a rupt din partidul liberal odată cu defecțiunea d-lui Gheorghe Brătianu, la întoarcerea Regelui din pribegie. Ziarist începător, într'o carieră pe care voiam s'o cuceresc cu orice preț, am fost de față, ca reporter, la puternica manifestație din sala Frascatti, în Iunie, dacă nu mă înșel, 1930. Ce s'a petrecut pe urmă, nu se mai știe precis, dar, pe neașteptate, d. Valjan s'a despărțit de d. Gheorghe Brătianu, ca să întemeieze o grupare personală, pe temeiul actului dela 8 Iunie. Fără ecou în țară, d. Valjan s'a rezumat la tentativa în Capitală, unde a fost înfrânt. Căutând aliați și plasament, d. Valjan a fuzionat cu d. Octavian Goga, intrând în partidul național-agrar. Când s'a pus la cale partidul național-creștin, d. Valjan a dispărut. Așteptat în gară, ca să meargă la Iași, d. Valjan s'a mulțumit cu o șiretenie — și a pierdut trenul. Dar nu s'a mai întors lângă d. Goga. Dela 14 Iulie 1935 și până astăzi, d. Valjan n'a mai urcat nicio tribună, ca să se bată cu pumnii în piept pentru vre-un idol. Elocvența sa răscolitoare nu s'a mai auzit decât la bară. Când se vorbea din ce în ce mai puțin de d-sa, ziarele ne-au adus vestea că d. Valjan s'a înscris, din nou, în partidul liberal, de unde plecase și unde, dacă ar fi rămas, era sortit să fie fruntaș...

De mai multe ori i-am călcat biroul său din Culmea Nouă. Am văzut, pe rând, portretele zeilor săi politici: pe Ionel Brătianu, care a fost înlocuit, apoi, cu d. Gheorghe Brătianu, pe Octavian Goga, care și el, la rândul său a fost scos din cui și detronat, iar astăzi, după atâtea schimbări de icoane, se va așeza d. Gheorghe Tătărăscu. Actualitatea politică a d-lui Valjan a fost întreținută, mai ales, de caricaturistul Dragoș, care, el singur, în paginile sale de humor, se mai gândea la d. Valjan — și de afișul Teatrului Național, cu „Ce știa satul" și „Generație de sacrificiu"...

D-lui Valjan i se reproșează pledoariile sale pentru delicvenții evrei — l-a apărat pe Honigman — și o suspectă mutenie în ce privește francmasoneria — dar, oricum, era păcat ca un om de proporțiile sale să rămână neutilizat. Se spune că, după alegeri, d. Valjan va conduce ministerul de justiție.

I. P. Prundeni

Ce-a zis Madgaru-„democratul"

(„Dacă acordul CORNELIU CODREANU—MANIU ar presupune și înțelegeri politice, — ar trebui să prohodim democrația românească". — ZIARELE).

Spunând ce-a spus, VIRGIL MADGARU, — cel încărcat de-atâtea culpe, —
Fu mai viclean decât e IUDA și mai viclean decât o vulpe!
Dar spusa cine-ar sta să-i creadă și n'ar pricepe-ascunsu-i rost,
Din proștii toți câți sunt în lume, el ar fi prostul cel mai prost!...

MADGARU știe foarte bine că'ncepe-a se trezi norodul,
Și-odată treaz, — „democrației" curând îi va cânta „prohodul"!
Deci, dac'ar sta LEGIONARII, cu LUPU-acelaș Steag să poarte,
„Democrația" lui MADGARU atunci ar învia din morate !...

RADU BARDA

Camașa de forță

S'a spart Muscelul?

Citim în „Adevărul" că la Comisia centrală electorală s'au primit cereri pentru acordarea de semne și din partea d-lor: I. V. Luca-Câmpulung-MUSCEL și M. Nicolaescu-Bughea-nu, tot din Câmpulung-MUSCEL.

Muscelul este fieful politic al d-lui Mihalache.

Dizidenții aceștia depun liste tocmai în momentul când d. Mihalache declară că partidul național-țărănesc e „cel mai puternic" partid din România, din Europa Centrală, Europa de Sud-Est-West-Nord— și chiar din Europa... ecuatorială!

Humor electoral

A început să apară pe ziduri, pe uluci, pe stâlpi de telegraf și chiar pe pavajul pe care călcăm, propaganda electorală.

Semnificativ e că au apărut mai întâi semnele partidelor mai noui, partidele naționaliste, care alte mijloace de propagandă nu au, afară de cuvânt, și de semnele făcute cu var, căci acestea nu costă prea mult.

Guvernul, sigur de reușită, nu și-a afișat până acum semnul său care, dacă nu ne înșelăm, este un ciomag în poziție verticală.

De vre-o câteva zile apăruseră pe străzi și niște cercuri și niște inele, semnul partidului internațional-țărănesc. Nu știm care dintre partidele naționaliste a avut însă o ideie ingenioasă: în fiecare cerc și în fiecare inel a fost imprimat cu vopsea și cu var câte un cap de jidan!

Natonalismul-totalitar

Revoluția morală

de ȘTEFAN IONESCU

Ceiace diferențiază, în mod definitiv, naționalismul democrat de naționalismul totalitar este concepția pe care o are totalitarismul despre om. Dacă în grupările și partidele cari au la bază un program naționalist, în care democrația își are rațiunea de a fi, elementele componente sunt recrutate din lumea politicianismului, — în organizația care repezintă naționalismul totalitar sunt membri, adică luptători, numai aceia cari nu au avut, până acum, nici o legătură cu partidele democratice și cari își încep viața politică printr'o sobră și elevată moralitate civică. Spiritul nou creiat de luptătorii înrolați în rândurile totalitarismului național este funcția lui vitală, constituind tăria și forța lui politică. Nimic nu se poate realiza într'o societate și nimic nu se poate reforma într'un stat, care să fie în stare să servească interesele superioare și permanente ale neamului, dacă organizația politică naționalistă, care vrea să reformeze complectamente structura democratică, a-morală și a-națională a statului, nu se bazează pe elemente de înaltă moralitate individuală și publică, pe o elită, pe o aristocrație conducătoare. Nici o reformă politică, oricât ar fi ea întocmită pe baze naționaliste, nu poate avea vreun rezultat politic practic, dacă aplicarea ei nu încape pe mâini bune. Atâta vreme cât o măsură radicală nu va fi aplicată de oameni cari să aibă pregătirea etică necesară vieții publice, atâta vreme nu-și va ajunge scopul. Să luăm un exemplu. Guvernarea liberală a legiferat, pentru prima oară în analele vieții noastre politice, protejarea elementului autohton și a muncii românești față de primejdia, mereu crescândă, a elementelor străine și a capitalului străin cari ne-au robit. S'au întocmit comisii și para-comisii pentru a respecta aplicarea legii. S'au dat amenzi societăților cari continuau să aibă numai personal străin. S'a mers până la amenințări. Rezultatul? Il cunoaște toată lumea. După trei ani de... aplicare a legii, s'a constatat într'un raport încheiat de către Comisiune și adresat ministerului de industrie și comerț — care a devenit apoi public, — că situația elementului autohton și a muncii românești a rămas aceiași ca și acum trei ani, pentrucă toate rigorile legii nu au fost aplicate. Cauza? Iat-o: pentru ca o asemenea lege să se poată impune într'un stat colonizat și exploatat de străini și de finanța lor, era nevoe ca ea să fie aplicată de oameni cari nu cunosc compromisurile și intervențiile. In statul democrat, orice lege care are prevederi împotriva dominației străinilor devine, ipso facto, un instrument în mâna politicianilor prin care pot șantaja și estorca pe străinii cari, instalați la noi, jefuiesc bogățiile pământului și muncitorului român. Și la fel se întâmplă cu orice lege. Este bine cunoscut refrenul mai tuturor politicianilor cari afirmă la toate colțurile de uliță, că avem legi bune dar că nu sunt aplicate. Și în adevăr, legi bune avem; dar cine să le aplice? Legile sunt făcute numai pentru transformarea lor într'un mijloc de spoliațiune, al politicianilor.

Vasăzică, criza politică a statului român este, în primul rând, o criză morală. Totala deficiență morală din viața noastră politică este înfiorătoare. Politicianismul a devenit cea mai gravă primejdie pentru stat și pentru națiune. Iată un alt exemplu. Jidanul Grosz, autorul imensului scandal „Cagero", care a costat statul câteva sute de milioane, era, acum câțiva ani, un excroc de proastă calitate care făcea pungășii de 2—3000 lei. Venit în contact cu oamenii politici, și anume cu oamenii regimului liberal, mulțumită acestora, Grosz a putut să facă, prin intervenția lor, afaceri nemai pomenite. Iar activitatea lui a fost elogiată chiar depe banca președințială a Maturului Corp. Cine a fost vinovatul? Grosz sau politicianismul?

Dar acestea sunt lucruri elementare pe cari le știe orice contribuabil, orice cetățean care vine în contact cu autoritatea statului. Deaceia nu mai insistăm asupra acestui punct și revenim la problema inițială pe care o discutăm.

Așadar, primul obiectiv al naționalismului totalitar este înfăptuirea unei revoluții morale în viața statului, prin lupta, extraordinar de încordată, pe care o duce împotriva politicianismului și amoralității în viața publică, indiferent ce forme ar îmbrăca și indiferent cine le-ar reprezenta. Iar această revoluție morală se poate face numai printr'o educație politică nouă care servește numai idealurile patriei, fiind infiltrată în conștiința tineretului prin creiarea *omului nou* care are de săvârșit, în viața politică

(Continuare în pag. II-a)

SPORT

In fata a 1.000 spectatori

„F. C. Rapid" a învins greu
„Jiul" cu 2-0 (1-0)

— Echipa minierilor s'a comportat excelent —

Inaugurarea, deşi neoficială, a stadionului ex-feroviarilor din şos. Giuleşti, nu s'a bucurat de o asistenţă numeroasă. Timpul destul de rece, ca şi valoarea matchului în sine, au fost cauzele cari au împiedicat pe obişnuiţii arenelor să fie prezenţi la matchul de azi.

Şi fără aceste atribute footballul nu prea s'a bucurat, în ultimul timp, de un public prea numeros. Odată cu schimbarea timpului, spectatorii sportivi răspund din ce în ce mai puţin la apel.

De altfel sezonul e ca şi încheiat. Un singur match mai e pe program: „Venus"-„Sp. Studenţesc".

SPECTATORI: 1500.
TIMPUL: rece.
TERENUL: practicabil.

FORMAŢII

RAPID: Petrică Rădulescu,

Wetzer, Roşculeţ, Vintilă, Răşinaru, Vasiliu, Horotan, Moldoveanu, Păcuraru, Rafinsky, Cuedan.

JIUL: Kiss, Medve II, Pavecic, Radu, Szüle, Scovran Golgoţiu, Tocaciu, Covaci, Buliea, Vâjdea.

Arbitrul, d. Chiciu, satisfăcător.

JOCUL

„Jiul" începe timid. Rapid îşi desconsideră adversarul, care se dovedeşte din ce în ce mai mult a fi destul de periculos. Ex-feroviarii sunt peste adversar în prima repriză, dar, fie datorită ghinionului, fie din cauza insuficienţei lui Moldoveanu şi Rafinski, cari au stricat toate ocaziile, nu marchează nimic.

Atacurile minierilor sunt rare dar foarte periculoase, având în cele două aripi, Vâjdea şi Goţiu, elementele cari au reuşit să tragă toată înaintarea şi să producă panică în careul oaferist.

Matchul, ca desfăşurare, a arătat în Jiul un adversar egal ca valoare Rapid-ului. Victoria exferoviarilor se datoreşte mai mult rutinei decât unor atacuri bine închegate al căror sfârşit să fie concretizat prin vreun punct.

Dealtfel punctele, ambele marcate în min. 42 al primei şi celei de a doua reprize, nu sunt rezultante ale unor acţiuni. Sunt pur şi simplu obţinute „la noroc".

Credem că scorul nu corespunde jocului desfăşurat.

Un match nul sau o victorie la un punct diferenţă, ar fi fost un rezultat mai echitabil.

CINE A MARCAT

PACURARU în prima repriză, min. 42, dintr'o pasă a lui Horatan şi RAFINSKY, în repr. II-a tot min. 42, a împins cu capul o minge, la un corner.

S'AU REMARCAT

DELA învingători: Petrică Rădulescu, Roşculeţ, Răşinaru, Horatan şi Cuedan, restul în special Rafinsky, slabi.

DELA JIUL: Szüle, Pavecic, Radu, Golgoţiu, Vâjdea şi Covaci.

Nic. Dumitrescu

Rezultatele din Divizia A

In cadrul Diviziei Naţionale s'au disputat, ieri, în ţară, patru partide, dintre care una la Bucureşti. Astfel:

LA TIMIŞOARA

Pe un timp foarte bun, în faţa a peste 4500 spectatori, s'a desfăşurat pe terenul Electrica, următorul program cuplat.

CHINEZUL-OLYMPIA C.F.R. 6—0 (5—0)

Prima partidă a programului cuplat a constituit-o întâlnirea dintre Chinezul şi Olympia C.F.R. După o frumoasă demonstraţie de joc, Chinezul a reuşit să învingă la scor pe sătmăreni, cari tot timpul s'au dedat la brutalităţi.

Cel mai bun de pe teren a fost Demetrovici.

Venus-Ripensia 6-1 (3-1)

A doua partidă a programului a constituit-o întâlnirea dintre Venus şi Ripensia care avea darul să desemneze pe campionul de toamnă al seriei a II-a. După un match aprig disputat, în care campionii au avut majoritatea acţiunilor, dovedind o netă superioritate, au reuşit să dispue net de timişoreni, prin punctele marcate de: Bodola (min. 6), Ploeşteanu (min. 9), Humis (min. 23, 68, 84 şi 87). Pentru timişoreni a marcat Ciolac. S'au remarcat Sfera, Gain, Bărbulescu şi Humis, iar dela Timişoreni, Ciolac şi Deheleanu într'o oarecare măsură.

Arbitrajul d-lui Mureşan satisfăcător, cu toate că nu a fost pe placul galeriei ungureşti.

LA CLUJ

Victoria-Unirea Tricolor 2—2. Cu toate că au jucat la ei acasă, Victoria nu a putut dispune de oboreni, cari, într'o excelentă formă, au reuşit să ţină piept atacurilor clujenilor.

Rugby

Sp. Studenţesc-T. C. R. 3-0 (3-0)

Excelenta performanţă a studenţilor

Pe terenul U.F.S.R. a avut loc ieri după amiază, partida dintre Sp. Studenţesc şi Tennis Club Român, în joc fiind trofeul donat de d. general Gabriel Marinescu. Competiţia, care poartă numele donatorului, a reuşit să atragă un public destul de numeros.

La sfârşit, d. general Gabriel Marinescu a înmânat învingătorilor şi arbitrilor premiile.

A marcat Damian (Sp. Stud.).

Performanţa studenţilor este cât se poate de meritorie, dacă ţinem seamă de valoarea adversarului întâlnit.

„Sp. Studenţesc", învingând eri, are, ca şi T.C.R., Stadiul Român şi P. T. T., nevoie de încă o victorie, pentru a-şi adjudeca definitiv cupa.

Cross-country

— Rezultatele de ieri —

Eri dimineaţă s'a desfăşurat la şosea campionatul interşcolar de cross-country, care s'a soldat cu următoarele rezultate:

CATEGORIA COPII

1) Vasiliu Gh. (L. Industrial Nr. 9).
2) Niţă Gh. (L. M. B.).
3) Heri P. (L. Sf. Iosif).
4) Dumitrescu I. (L. Ind. C.F.R.).
5) Bărbulescu I. (L. Schewitz T.).
6) Ionaşcu St. (L. Solidaritatea).
7) Munteanu Al. (L. Solidaritatea).
8) Stănculescu (L. C. C. D.).
9) Emilian (Şc. de Art. Gr.).
10) Velescu (L. C. C. D.).

CLASAMENTUL PE ECHIPE

1) Liceul Casei Corpului Didactic 44 de puncte, câştigând astfel un serviciu de birou donat de d. C. Leoveanu.

JUNIORI

1) Ungureanu I. (L. M. B.).
2) Răducanu V. (L. Ind. C.F.R.).
3) Munteanu V. (L. Ind. C.F.R.).
4) Ivan Gh. (L. Prof. Asociaţi).
5) Ionescu C. (L. Ind. C.F.R.).
6) Tănăsescu (L. Prof. Asociaţi).
7) Marin I. (L. Prof. Asociaţi).
8) Milea I. (L. Ind. C.F.R.).
9) Constantinescu (L. Prof. Asoc.).

CROSS-UL JUNIORILOR

1) Liceul Industrial C. F. R. 18 puncte câştigă cupa ligii de atletism Muntenia.
2) Liceul Profesorii Asociaţi 26 puncte.

„Telefon-Club" a învins „D. V. A." cu 6-1 (1-0)

Pe terenul A. C. S. A. s'a disputat eri matchul dintre Telefon-Club şi D. V. A. din Galaţi. După un joc de toată frumuseţea, Telefoniştii au reuşit să învingă pe gălăţeni la un scor destul de sever. Cu toate că Telefon-Club au jucat cu două rezerve, au meritat victoria din plin, dovedind că este o echipă care trebue încurajată şi care nu trebue desfiinţată sub nici un motiv. Punctele au fost marcate de: Donciu *(min. 21),* Donciu *(min. 55),* Barbalani *(min. 57),* Sika *(min. 65),* Beju *(min. 71),* Jean Niculescu *(min. 76)* şi Sika *(min. 86). Am remarcat dela Telefon pe: Popp foarte bun, Calistrat şi Donciu, restul destul de muncitori. Dela D. V. A. portarul. De remarcat faptul că D. V. A. a ratat un 11 m. în min. 16. Arbitrajul mulţumitor.*

Clasamentul Diviziei A
după etapa de eri

SERIA I-a.

Amefa	9	6	1	2	27:10	13
Victoria	9	5	2	2	26:14	12
Rapid	9	5	1	3	19:12	11
Unirea Tricolor	9	4	3	2	20:16	11
Chinezul	9	5	0	4	33:20	10
Phönix	9	5	0	4	15:16	10
C. A. O.	9	3	2	4	19:18	8
Jiul	9	3	1	5	12:27	7
Olimpia	9	2	1	6	9:26	5
Duig	9	1	1	7	9:30	3

SERIA II-a

Venus	8	7	1	0	34:11	15
Ripensia	8	6	0	2	33:17	12
Gloria	9	5	2	2	25:15	12
Juventus	8	4	1	3	16:14	9
A. C. F. R.	8	3	2	3	15:15	8
Universitatea	8	3	0	5	17:28	6
Dragoş Vodă	9	3	0	6	15:29	6
Vulturii	9	3	0	6	11:22	6
Sp. Studenţesc	8	2	2	4	13:18	6
Crişana	9	2	0	7	12:22	4

Mişcarea LITERARA şi artistică

Oameni simpli ...

„MOARTEA VOINICULUI, DE MANA PACATOSULUI", o piesă despre care am avut de scris, aci, frumoase cuvinte, ne-a dat prilejul să cunoaştem un om cu mare dragoste pentru înfăptuirile culturale: pe d. Const. Dediu. Funcţionar modest, la Teatrul Naţional din Bucureşti, nu s'a mulţumit numai cu munca pe care trebuia să o presteze în schimbul salariului.

Ci a utilizat timpul liber în preocupări foarte rodnice. A dat întâi la lumină acea frumoasă realizare teatrală, de care am pomenit la începutul acestor rânduri, şi pentru care i s'a oferit, de către un editor jidan, un preţ care ar fi putut ispiti pe oricine.

Înţelegând care ar fi soarta piesei d-sale, — cu substrat naţionalist — în acest caz, a renunţat la interesata bunăvoinţă a jupânului. Şi editând-o pe cont propriu, riscând mult deci, a avut şansa să câştige cam de două ori mai mult decât încercase jidanul să-l cumpere.

Este aci, poate, răsplata unui gest de frumoasă mândrie românească, gest care ar putea fi imitat chiar de marii noştri scriitori, cari, şi în ultimul timp, în ciuda frământării naţionaliste, dau operele lor pe mâna jidanilor.

Dar despre asta, vom mai avea prilej să mai scriem. Deocamdată trebuie să spunem că, cu toată înfăţişarea sa pasnică, un viu neastâmpăr domină fiinţa celui de care ne ocupăm. Atent la desvoltarea mişcării naţionaliste, căreia i-a dat adesea sprijinul său, mai mult decât modest, a avut totuşi timpul să se gândească şi la o mare faptă de cultură: bibliotecă sătească.

Cu gândul nu putea, fireste, să facă nimic. Dar, utilizând prisosul micilor sale economii în cumpărarea de cărţi, a reuşit în scurt timp să facă fruntaşei comune Pungeşti-Vaslui, darul, frumos peste măsură, al unei biblioteci. O bibliotecă vie, chiar, nu un simplu depozit de cărţi. Modul în care a ales lucrările de care să se folosească sătenii şi intelectualii satelor, este îndeajuns de fericit, alcătuind, astfel, cel mai potrivit inventar de bibliotecă sătească.

Astfel se face că sala mare în care a ţinut să adăpostească acest tezaur de învăţătură este foarte populată şi mulţumirile cari le primeşte, foarte numeroase. Lucru care nu poate decât să bucure pe toată lumea şi în primul rând pe noi, cari am avut prilejul să semnalăm, printre primii, această frumoasă faptă.

*

NICOLAE GHILA nu este un nume chiar necunoscut. In lumea gazetărească el şi-a făcut apariţia cu o geantă la subţioară. Geantă care n'avea altceva deosebit în ea decât că era la fel de umflată pe cât de uzată. Te minunai cum, roasă de vreme şi dolofană cum era, nu se sborşia odată pentru totdeauna, dând risipei hârţoagele, sub presiunea cărora îşi resfrângea rupturile de pe la colţuri.

Nicolae Ghila aducea în redacţii tot felul de ordine şi hârtii milităreşti, pe care le scotea din ghiozdanul lui balonat.

Intr'o zi, în loc de hârtii, a tras afară nişte pânză. Pânză de casă, tărănească şi câteva bucăţi de canava.

N'am avut timp să ne minunăm decât după ce, tacticos, Ghila le-a întins frumos pe toate pe masa noastră de scris. Căci, cu acul, migălos, Ghila scrisese şi el câteva poeme de culori: tablouri brodate şi chiar versuri, versuri adevărate, din Eminescu. Alecsandri, Coşbuc şi alţi mari scriitori.

Mai era întinsă în faţa noastră şi harta României, cu ape albastre, păduri verzi şi coame cafenii de munţi. Era tot opera lui Ghila, care, adusese toate acele migăleli, cu un tâlc: ne-a rugat să intervenim pe undeva să poată deschide o expoziţie. Ne spunea că a rămas aşa de sărac, încât nu mai are nici cu ce să mai cumpere aţă.

A trecut de atunci mult timp, şi Ghila tot fără expoziţie a rămas. Căci nu s'a găsit nimeni care să facă un gest frumos şi să-l ajute.

In schimb, la Ateneul Român, sălile au fost ocupate de veroasa afacere a lui David Braunstein, cel cu falsa uniune a inventatorilor din România.

Adevărat, domnule Ştefan Ioan?

*

Dar dincolo de aceste mici întâmplări, mai e ceva. Cei doi, de cari am vorbit mai sus, sunt aceia despre care se spune, obicinuit, că sunt oameni simpli.

Este locul unei revizuiri a termenului. Căci în faţa faptelor lor, te întrebi dacă într'adevăr sunt aşa de simpli.

Poate că da, dacă simplitate înseamnă o mare noblete a sufletului.

Const. Tomescu

O revistă ortodoxă: „Misionarul"

Secţia culturală a Consiliului eparhial din Chişinău, şi-a făcut o grijă de căpetenie din editarea lunară a unei splendide reviste misionare, cu titlul de mai sus. Nouă ne-a fost trimisă de curând întreaga colecţie şi mărturisim sincer că am rămas plăcut impresionaţi, de străduinţile pe care le depune secţia culturală a acestei mitropolii, încă văduvită de ierarhul ei.

Revista aceasta îşi asumă un netăgăduit prestigiu, nu numai prin vechimea celor zece ani de când apare, dar mai ales din varietatea şi precisa documentare a studiilor şi articolelor, pe care le înmănunchiază, într'o ordine demnă de invidiat, fiecare număr din „Misionarul". In cursul acestui an, unsprezece numere din „Misionarul" mărturisesc că n'a fost problemă religioasă la ordinea zilei care să nu fi fost discutată; s'au analizat toate metodele demne pentru un misionarism creştin; cronicari destoinici au întreţinut permanente şi complecte rubrici, asupra: misionarismului ortodox, faptelor religioase externe, scrisului catehetic creştin, etc., etc.

In special ultimul număr din revista „Misionarul", e atât de meticulos întocmit, încât rezistă oricărei critici.

„Misionarul" n'are nici un rând de atitudine molatecă, ci curajoase mărturisiri ale adevărului ortodox şi cavalereşti atacuri împotriva sectanţilor, dând în vileag compromisurile pe cari aceştia le fac la fiecare pas.

Trebuie să menţionăm apoi studiul d-lui M. A. Calnev: „Originea, continuitatea şi treptele ierarhiei bisericeşti", care este o documentare neegalată până acum, care mărturiseşte, oricărui om de bună credinţă, bineînţeles, că ierarhia ortodoxă este de origină divină şi apostolică, după cum mărturiseşte Scriptura, iar nicidecum o invenţie sau o imitaţie după alte religiuni.

Saizeci şi două de pagini abundă în dovezi indestulătoare asupra caracterului de sf. taină al acestei slujiri, care e specific creştinismului.

Revista mai are colaborarea arhimandritului I. Scriban care semnează, pe lângă o parte din cronica externă şi un minunat articol intitulat: „Odrăsliri proaspete pe câmpul creştinătăţii".

Pr. Nic. Cupri.an tratează despre „Rolul Bisericii în educaţia tinerelor contemporan"; iar Vera Russo, scrie despre: „Credinţa lui Eminescu".

Asupra evenimentelor religioase de peste hotare, ne informează protos. Nicodim Ioniţă.

Revista „Misionrul" e grea de ştiinţă adevărată şi de duh ortodox.

Şi asta e bine.

Aspecte, Insigne, Comentarii

D. G. Tăslăoanu

— un ziarist de elită al generaţiei tinere, ocupându-se în ziarul „Universul" de volumul de poeme „VIORI DE LUT" al d-lui Teodor Al. Munteanu, scrie, printre altele, aceste juste aprecieri:

— *„Prietenul poet Teodor Al. Munteanu şi-a depănat în versuri o viaţă clocotitoare, însorită numai de amintiri; un pumn de perle, strânse din apele singurătăţii sale, şi pe care — nepăsător — le aruncă una câte una, în aceleaşi valuri în care le-a căutat, în aceleaşi singurătăţi.*

Totuşi nu este un înfrânt — blestem n'am întâlnit în versurile lui — ci se resemnează ca un înţelept care răsplăteşte suferinţa cu armonii odihnitoare, — singura binefacere în sbuciumata lui viaţă...

Pentru el, prietenul Munteanu este o vioară de lut..., — pentru cei cari aud şi sub lespezi este o vioară de preţ".

D. prof. I. E. Torouţiu

— cărturarul pe cât de distins, pe atât de modest, a trimis la tipar corectura ultimelor coale din cele patru volume de „STUDII ŞI DOCUMENTE LITERARE" cari vor fi în librării înainte de sărbătorile Crăciunului.

Cine a urmărit prodigioasa activitate a acestui ilustru istoriograf literar, îşi poate da seama cât câştigă cultura românească prin apariţia celor patru volume.

„Ţara de mâine"

— *revista de stângace orientări dela Cluj, ţine locul, în Ardeal, „Societăţii de mâine", mutată la Bucureşti.*

Democraţia, pe care o tot udă cu cerneala lor la rădăcină tinerii dela „ŢARA DE MAINE" nu are însă flori aşa de roşii ca ale aceleia pe care o stropeşte, la Athenée Palace, cu votcă d-rul Lupu.

Explicaţia? In apropierea „Ţării de mâine" nu prea stau jidani. Doar, din când în când, îi mai dă târcoale un armean: Virgil Madgearu.

D. Pan. M. Vizirescu

— unul dintre cei mai viguroşi scriitori ai generaţiei noastre, ale cărui articole din revistele „Gândirea" şi „Sfarmă Piatră" l-au impus definitiv atenţiei lumii scriitoriceşti, are gata pentru tipar un roman, două volume de schiţe, două volume de poezii şi un foarte interesant studiu asupra poeziei contimporane.

D. V. I. Bălţatu

— *un entuziast propagator al radioamatorismului român va face să apară în curând volumul RADIO A. B. C., destinat a sluji de îndreptar începătorilor în radiofonie.*

Scris cu competenţă, într'un stil atrăgător şi mai ales pe înţelesul tuturor, RADIO A. B. C. e sorocit dela început unui succes sigur.

Tribuna Tineretului

— *va apare, din cauza unei întârzieri, provocată de noua tehnică ce-a fost imprimată curajoasei gazete, Marţi 30 Noembrie, în Capitală, iar în provincie, Miercuri 1 Decembrie.*

Îndrăsneala cu care au fost atacate şi desbătute unele probleme interesând direct viaţa tineretului, va provoca o deosebită senzaţie în cercurile şi organizaţiunile tinerimii noastre naţionaliste. Este deajuns să amintim în acest sens, articolul d-lui docent dr. V. TRIFU: „Rolul tineretului?" şi pe acela al d-lui IANCU TULNIC: „In jurul unui triumvirat politic". Mai semnează articole d-nii: Ion Hodoş, Mihail Dane, N. Săftoiu, etc.

Cercul pastoral

— **„Domniţa Bălaşa" de sub conducerea părintelui Gh. Butnariu, reluându-şi activitatea cu începere de la 18 Noembrie a. c., va trata anul acesta — 1937-1938 — problemele sociale ale timpului, din punctul de vedere al doctrinei creştine.**

Până la Crăciun, programul cuprinde următoarele conferinţe:

Joi, 2 Decembrie: Individ şi societate, pr. dr. Al. CONSTANTINESCU.

Joi, 9 Decembrie: Familia, prima societate, pr. N. VINTILESCU.

Joi, 16 Decembrie: Bazele naturale şi spirituale ale societăţii, pr. FL. GALDAU.

Şedinţele încep la ora 6,30 seara. Intrarea liberă.

Programul e completat cu binevoitorul concurs artistic al corului de sub conducerea d-lui profesor I CHIRESCU.

„In zile de sărbători"

— piesă într'un act cu obiceiuri de Crăciun şi Anul Nou, scrisă de părintele Petru Gh. Savin din Galaţi a apărut în a treia ediţie.

O recomandăm călduros.

Concertele violoncelistului Bonucci la Institutul de cultură italiană

Astăzi, Luni 29 Noembrie, ora 9 seara şi Joi 3 Decembrie, ora 9 seara, în sala Dalles publicul din Bucureşti va avea posibilitatea, datorită Institutului de cultură italiană, de a asculta încă odată dar de rândul acesta ca solist, pe marele violoncelist italian ARTURO BONUCCI, care a mai cântat la Bucureşti cu trio Casella, iar anul trecut cu Alfredo Casella la concertele simfonice ale Filarmonicei. Maestrul Bonucci este unul dintre artiştii cei mai cunoscuţi şi apreciaţi ai Italiei de azi.

Amatorii de artă din Capitală, vor avea ocazia să-l asculte în două concerte oferite în mod benevol de Institutul de cultură italiană.

In program: Sammartini, Bocherini, Brahms, Pizzotti, Debussy, Guerrini, Popper Frescobaldi, Veracini, Couperin, Dvorak, Fiscer, Lalo.

Invitaţiile se pot obţine la Institutul de cultură italiană zilnic între orele 11-13 şi 16-20.

Revoluţie morală

(Urmare din pag. 1-a)

a statului şi a neamului, o misiune moralizatoare, antipolitician stă. Iar consecinţa *revoluţiei morale* a naţionalismului-totalitar este *revoluţia politică*.

De noţiunea *revoluţie* se leagă, întotdeauna, prin învăţăturile pe cari ni le dă istoria, ideia de vărsare de sânge. Revoluţia presupune, în concepţia clasică a sociologilor, războiul civil. Insă în concepţia politică a naţionalismului totalitar, ideia de revoluţie a evoluat. Ea nu mai este în funcţie de războiul civil, ci de transformarea lentă, aproape automată, a sufletului unui popor şi a moravurilor, şi mai ales năravurilor, clasei guvernante, politicianizate. Deaceia, revoluţia morală, care este pe cale să o realizeze naţionalismul totalitar, se înfăptuieşte în tăcere, pe nesimţite, în conştiinţa întregului neam. Acum, al doilea obiectiv al naţionalismului totalitar, revoluţia politică, nu este altceva decât trecerea *ne-voită*, dar inerentă, fatală, — a conducerii statului din mâinile hrăpăreţe ale politicianismului, în mâinile salvatoare ale naţionalismului totalitar. Este, deci, vorba despre punerea în aplicare, în cadrele statului organizat, a revoluţiei morale. Cari sunt aspectele revoluţiei politice şi cum se poate înfăptui, ea, rămâne să vedem în alt foileton.

Ştefan Ionescu

Bogdan este oferit la 70.000 de franci francezi

Se ştie că Bogdan plecat în Franţa s'a oprit la gruparea Stade Renais unde a jucat câteva matchuri dând complectă satisfacţie. Pentru a putea obţine legitimarea lui Bogdan gruparea franceză s'a adresat Rapid-ului care a anunţat că este dispusă să-i dea deslegare, dar pentru suma de 70.000 fr. frs. Rămâne însă de văzut dacă francezii vor acorda această sumă.

DE LA O ZI LA ALTA

TEATRU

OPERA ROMANA: Rigoletto.
TEATRUL NAŢIONAL: Ion al vădanei.
STUDIO NAŢIONAL: Pădurea spânzuraţilor.
TEATRUL REGINA MARIA: Fraţii Karamazov.
COMOEDIA: Problemă de rezolvat.
TEATRUL ALHAMBRA: Expoziţia Alhambra.
TEATRUL MODERN: „Noaptea de 13...", comedie poliţistă în 3 acte. matineu şi seara.
VOX: Program de varietăţi (Music-hall).

CINEMA

ARO: Crima din linia Maginot, jurnal.
CARLTON: Greşeli ce nu pot fi iertate cu Francis Farmer şi Fred Mac Muray.
SCALA: Abuz de încredere cu Danielle Darrieux şi Charles Vanel şi jurnal.
REGAL: Abuz de încredere cu Danielle Darrieux şi Charles Vanel şi jurnal.
TRIANON: „Serenadă", jurnal şi completare colorată: „In ţara albinelor".
CAPITOL: India în flăcări, jurnal şi complectare.

ARO Crima din linia Maginot, jurnal

FEMINA: Invitaţia la dans, complectare şi jurnal.
A.R.P.A.: Misiunea Locot. Perry cu Robert Taylor şi Barbara Stanwyck, jurnal şi completare.
ROXY: India în flăcări, jurnal şi complectare.
FORUM: Perlele Coroanei, jurnal şi complectare.
OMNIA: Ultimul tren din Madrid şi compania Titi Mihăilescu.
DICHIU: Trăim numai odată şi Copii de vânzare.
CITY: Fiul meu d. ministru şi Vinovatul.
CINEMA ELYSEE: „Serenada", jurnal şi complectare colorată „In ţara albinelor".
NISSA: Un bărbat original şi Tavernele din San Francisco.
MARCONI: Joshiwara, jurnal şi revistă.
MODEL: Veniţi cu flota şi Prizoniera din junglă.
COTROCENI: Subjugat de tine şi Sherlock Holmes.
FRANKLIN: Prinţ şi cerşetor, complectare.
DARLY: L-am întâlnit la Paris şi Copilul elefantului.
PACHE: Oameni noi şi Ramona.
TRIUMF: Istoria se scrie noaptea, cu Charles Boyer şi Banii însângerati.
ORFEU: Drumul durerii şi Shanghai sub gloanţe.
MILANO: Romanul unui trişor şi Mâinile lui Orlac.
AIDA: Refugiata din Schanghai şi Pat şi Patachon.
CENTRAL: Aur chinezesc, Calul Rex şi revistă.
VOLGA (Dorobanţi): S'au întâlnit la Paris şi Oameni după gratii.
ŞIC: Copii de vânzare şi Dragoste în taxi.
DORY: Schanghai sub gloanţe. Simfonia Alpilor şi revistă.
UNIC: Fraţii Karamasoff, Escapada şi jurnal.
DIANA: Granita însângerată şi Circul Veseliei cu Pat şi Patachon.
LILLY: Imi dau inima mea şi Curierul din California.
FLORIDA: Sonata Kreutzer şi Crima d-rului Sertorius.
LIA: Curierul din Londra, Copiii căpitanului Grant şi jurnal.

CAPITOL ŞI ROXY
INDIA IN FLACARI
jurnal şi complectare

RADIO

Luni, 29 Noembrie 1937

14.10: Ora. Mersul vremii. Bursa. Radio-jurnal.
14.30: Continuarea concertului.
15.00: Actualităţi străine: Radiofonice.
18.00: Ora. Mersul vremii.
18.02: Psichologia copilului în literatura modernă, de Dan Petraşincu.
18.17: Concert de muzică distractivă (discuri).
19.00: Actualităţi româneşti: Limba. Cărţi şi reviste.
19.15: Ion Mărgineanu (canto).
RADIO ROMÂNIA
19.35-20.10: Muzică variată (disc.).
RADIO BUCUREŞTI
19.35: Muzică de cameră, ciclul Beethoven (VI). Quartetul Theododescu: Rădulescu-violă şi I. Fotino-violoncel.
20.10: Muzeele în antichitate, de Const. Gerota.
20.25: Dansuri franceze de eri şi de azi (discuri).
UNIVERSITATEA RADIO
21.15: Cicero Gorciu: Către independenţa economică, prin textilele naţionale.
21.30: Concert de muzică de Brahms. D-na Sylvia Şerbescu (pian).
22.05: D-ra Maria Marinescu-Moreanu (canto).
22.30: Radio-jurnal: Sport.
22.45: Concert de noapte al orchestrei Ionel Cristea, transmis dela restaurantul „Bulevard".
23.45: Jurnal pentru străinătate în limba franceză şi germană.

Marţi 30 Noembrie 1937

RADIO BUCUREŞTI
RADIO ROMANIA
6.30. Deschiderea emisiunii; Gimnastică ritmică; Radio jurnal; Concert de dimineaţă (discuri); Sfaturi gospodăreşti şi medicale.
7.30. Inchiderea emisiunii.
13.00. Ora. Culturale. Sport. Cota Dunării.
13.10. Concert de prânz. Orchestra Jean Sibiceanu (voce: Cristian Vasile).
14.10. Ora. Mersul vremii. Bursa. Radio jurnal.
14.30. Continuarea concertului.
15.00. Actualităţi străine, radiofonice.
18.00. Ora. Mersul vremii. Poşta tehnică.
18.15. Concert de după amiază. Muzică spaniolă (discuri).
19.00. Actualităţi artistice.
19.15. Muzică din instrumente diferite (discuri).
19.45. Filosofia populară: soarta şi norocul de Ovidiu Padadima.
20.00. Mari virtuozi (discuri).
20.30. Arturo Bonucci (violoncel).
UNIVERSITATEA RADIO
21.00. Palatul minune al descoperirilor, dela Expoziţia din Paris, de prof. Gh. Marinescu.
RADIO ROMANIA
21.15. Festivalul Liceului ortodox român „Andrei Şaguna" (transmisie dela Braşov): Pre Tine Te lăudăm de Gh. Dima (corul liturgic, cond. de prof. M. Reabciug); Heruvicul de Cortneanschi (corul liturgic); Mitropolitul Andrei Şaguna, de Ion Moşoiu, directorul liceului; Imnul Marelui Andrei de D. Cuntan (corul liceului, cond. de prof. N. Oancea).
In pauză: (22,05): Radio jurnal. Sport.
22.20. Continuarea concertului.
RADIO BUCUREŞTI
21.15. Concert de seară. Muzică de Verdi: D-na Emilia Guţianu, sopran, Nella Dimitriu, alto, George Ştefanovici-tenor şi Şerban Tassian, bariton; orchestra Radio.
I. Traviata; II. Rigoletto; III. Puterea destinului; IV. Trubadurul.
22.30. Radio jurnal. Sport.
RADIO ROMANIA şi RADIO BUCUREŞTI
22.45. Continuarea concertului din Verdi: V. Balul mascat.
23.00. Concert de noapte al orchestrei Vasile Julea, transmis de la restaurantul „Coşna".
23.45. Jurnal pentru străinătate în limba franceză şi germană.

Omnia Perlele Coroanei, jurnal şi completare
FORUM Ultimul tren din Madrid şi revistă

VIAȚA POLITICĂ

In plină campanie electorală

— Nu s'a realizat blocul opoziției. Mari defecțiuni la georgiști. Barbariile dela Iași. —

Eforturile d-lui Iuliu Maniu — ciudate și într'o largă măsură nejustificate — nu au dus la rezultatele scomptate. Ci, din contră, au avut un efect neașteptat: partidul național-țărănesc a intrat pe făgașul fărâmițării.

Era logic, de altfel!

Cine își închipuia că d. Maniu va putea solidariza cu acțiunea d-sale personală și... „constituțională", opoziția întreagă?

Blocul preconizat n'a fost realizat. Național-creștinii, — o forță formidabilă — averescanii, radical-țărăniștii și argetoianiștii au respins oferta d-lui Maniu, pe care au găsit-o neserioasă.

Celelalte comentarii să le facă opinia publică românească, deprinsă să citească în semnele vremei...

D. PROFESOR IORGA VA FACE DECLARAȚII POLITICE

Duminica viitoare, la ora 5 d. a., va avea loc o mare întrunire în sala „Eforiei", convocată de partidul naționalist-democrat.

Cu acest prilej, d. profesor Nicolae Iorga va face declarații politice importante. In special va insista asupra colaborării cu guvernul Tătărăscu.

MARI DEFECȚIUNI LA GEORGIȘTI

Organizațiile georgiste din țară sunt adânc nemulțumite de atitudinea d-lui profesor Gh.

D. PROF. N. IORGA

Brătianu, care desconsiderând desideratele conducătorilor provinciali nu a depus toate diligențele și nu a folosit momentul politic pentru a se ajunge la reîntregirea partidului liberal.

Pretutindeni, georgiștii încep să-și ia libertatea de acțiune. Exemplele dela Roman, dela Iași, dela Dâmbovița, sunt elocvente.

Unii pretind că în câteva zile vor părăsi pe d. Gh. Brătianu, doi fruntași cari au pus piatră de temelie partidului georgist.

Ar fi trist, pentrucă ne obișnuisem să vedem în partidul d-lui Gh. Brătianu, un organism politic unitar și conștient.

AU ÎNCEPUT SALBATICIILE ELECTORALE

Ni se comunică din Iași că trei avocați, membri ai partidului național-creștin, au fost arestați pentru că au ținut o întrunire publică în orășelul Tg.-Frumos.

Baroul ieșan e scandalizat de acest procedeu abuziv și a hotărît să declare grevă.

Ministerul de interne are cu noștință de ceeace s'a petrecut în Capitala Moldovei?

Dar ministerul de justiție?

Și dacă știu, ce măsuri înțeleg să ia?

După câte știm, întrunirile electorale sunt permise.

Cum se explică, în cazul acesta, sălbătăcia?

Așteptăm un comunicat.

Atentatele din Palestina continuă

Ierusalim, 29 (Rador). — O bandă de teroriști, compusă din 15 oameni, a atacat aseară un camion automobil în care se aflau mai mulți lucrători evrei ce mergeau dela Kefar la Hahoreh, în apropiere de Nazaret.

Un lucrător evreu a fost rănit și transportat la spital cu un automobil al poliției, care și el a fost atacat de aceiași bandiți. Un polițist englez a fost omorât.

Nimic nou pe fronturile de luptă din Spania

Salamanca, 29 (Rador). — *Corespondentul Agenției Stefani, transmite:*

Buletinul oficial al marelui cartier general naționalist declară că, după știrile primite până aseară la ora 20, situația pe diferitele fronturi poate fi rezumată astfel:

Nimic nou de semnalat pe diferitele fronturi de luptă.

Noutăți din U.R.S.S.

Arestări senzaționale, în lumea diplomaților sovietici. La parada militară din ziua aniversării revoluției, au defilat numai detașamentele G. P. U.-ului 378 de procese împotriva ofițerilor contra-revoluționari

Criza politică și sângeroasă care agită U.R.S.S., se pare că a atins punctul său culminant.

Yurenev, ambasadorul pe care Stalin l-a trimis pe lângă Hitler, în locul lui Suritz; Yurenev care a fost atâția ani ambasador la Tokio; omul însărcinat să apere cu tenacitate interesele Kremlin-ului în capitala țărilor cari îi sunt mai ostile, — a fost arestat sub învinuirea că a dat japonezilor secrete de stat. Și, deasemeni, pentru spionaj și trădare au fost arestați: ambasadorul dela Varșovia, Davticor și soția acestuia; ambasadorul dela Ankara, Karaky; ministrul la Kovno, Podolsky; ministrul la Helsingfors, Asmus; ministrul la Riga, Bradovsky (care a și fost împușcat); ministrul la Reval, Ustinov; fostul ministru la Praga, Arassiev; însfârșit au fost arestați atașații militari, naval și al aerului, depe lângă ambasada din Londra; secretarul acestei ambasade ca și cea mai mare parte a secretarilor și atașaților de legații din țările limitrofe.

Litvinov, încunoștiințat de ultima „epurație", a părăsit confe-

D. STALIN

rința dela Bruxelles pentru a ruga pe Stalin, în numele prestigiului U.R.S.S., să lase liberi ambasadorii arestați de G. P. U. Se spune că Stalin i-a declarat lui Litvinov că el este acolo pentru a da ordine nu pentru a primi sfaturi. Yurenev era omul de încredere al lui Litvinov. Acesta pare a fi și el amenințat.

Cu toate desmințirile oficiale nu mai este nici o îndoială că Idenov, proconsulul Leningradului, a fost obiectul unui atentat. Șoferul său a tras asupra lui, rănindu-l grav. Se știe, deasemeni, că agenții G. P. U.-ului au descoperit un complot împotriva lui Lazăr Kaganovitch, alt satelit al lui Stalin, pe care-l organizaseră șeful și sub-șeful gării din Moscova, subordonați lui Kaganovitch, conducătorul căilor ferate sovietice, — și cari au și fost împușcați. Insfârșit, în timpul desfășurării revistei militare din Piața Roșie, care a avut loc cu prilejul aniversării revoluției, a fost arestat un fotograf care ascunsese o bombă în aparat.

*

Cu prilejul aniversării a 20 ani dela isbucnirea revoluției comuniste, s'a desfășurat, în Piața Roșie, o paradă militară care a fost cu mult mai restrânsă decât celelalte anterioare. Sub cerul Moscovei au sburat numai 2-300 avioane, în loc de 7—800, ca altădată; iar în locul armatei, în afară de cavaleria lui Budienny, au defilat doar detașamentele G. P. U.-ului.

Trupele din garnizoana Moscovei au fost înlocuite cu cekiști pentrucă trei colonei (Moskvin, Rogonov și Barinov) aparținând statului-major al circumscripției militare a Capitalei, au fost judecați și executați, cu câteva zile înainte de ziua aniversării. Motivul a fost că aceștia urmăreau răsturnarea regimului.

După executarea mareșalului Tukhacevschy, acesta a fost al 378-lea proces intentat ofițerilor contra-revoluționari.

...Acestea sunt ultimile noutăți cari ne-au venit dela Moscova.

șt. i.

Un ordin al ministerului de interne

Aseară, ministerul de interne a trimis prefecților următorul ordin:

„Urmare ordinelor și instrucțiunilor primite de dvs. în privința măsurilor pe care în vederea menținerii ordinei în cadrul unei stricte legalități urmează să le luați în timpul campaniei electorale și în zilele de alegeri și în legătură cu unele abuzuri ce mi-au fost semnalate în unele județe, abuzuri săvârșite fie de primari fie de notari sau de alte organe administrative, ordon a se lua de dvs. dispozițiunile cele mai serioase pentru ca autoritățile administrative să se mențină în cea mai strictă legalitate abținându-se dela orice provocare față de candidații sau propagandiștii electorali.

Ele vor veghea bine înțeles la menținerea ordinei luând însă numai măsurile strict legale în cazul când oricine ar turbura-o și ar călca dispozițiunile legii.

„Vă atrag în special atențiunea că nu voi tolera sub nici un cuvânt, ca organele noastre, înfrângând legea și ordinele mele precise să se dedea la brutalizări sau loviri față de cetățenii care-și fac propaganda electorală.

„Pentru cei ce și-o fac în mod pașnic și în cadrul legilor completă libertate iar pentru cei ce calcă legea reprimare strict legală."

A început teroarea administrativă la Botoșani

BOTOȘANI, 28. — Cu toate că s'a anunțat prin gazete și la radio că propaganda electorală în viitoarele alegeri va fi absolut liberă, totuși prefectura locală în a cărui frunte este faimosul satrap D-tru Răutu, *a dat ordin tuturor forțelor publice să împiedice ieșirea din oraș a opoziționiștilor. Ceeace a indignat mai mult este faptul că a chemat la prefectură pe toți șoferii proprietari de mașini spunându-le că nu au voie a pleca în județ fără știrea și biletul de voe, eliberat de prefectură, mai ales în cazul când li s'ar prezenta spre transport, oameni politici din partide adverse liberalilor. Aceștia au protestat, deoarece acum era momentul prielnic a câștiga și ei o bucată de pâine, și totuși în loc să li se facă dreptate, au fost amenințați. Ba unii care au îndrăznit contra ordinelor d-lui prefect Răutu a pleca cu propagandiști în județ, au fost opriți la barierile orașului de către sergenții de poliție, insultați și loviți. D. ministru de interne trebuie să i-a urgente măsuri spre a pune capăt acestor terori administrative dela Botoșani.*

Amănunte în legătură cu prăbușirea avionului companiei „Lot"

Varșovia, 29 (Rador). — *Agenția Pat transmite:*

Din primele rezultate ale anchetei rezultă că avionul companiei LOT, rătăcit în munții Bulgariei meridionale, s'a izbit de un vârf de stâncă, la o înălțime de 2.600 metri. Explodând rezervoarele cu benzină, avionul a luat apoi foc.

Catastrofa s'a produs în apropiere de localitatea Mozalovscki.

Cei trei pasageri și cei trei membri ai echipajului și-au găsit moartea în această groaznică nenorocire.

Imediat după descoperirea resturilor avionului, șeful aviației bulgare, colonelul Bojdev, a prezentat condoleanțe reprezentantului la Sofia al companiei LOT.

Mari neregului la distribuirea ajutoarelor pentru șomaj la primăriile Capitalei

Sub fosta administrație comunală s'au săvârșit abuzuri de câteva milioane

Inalta Curte de conturi se ocupă de o întreagă serie de fraude — unii ar voi să se limiteze la cuvântul de nereguli — săvârșite de manipularea fondului pentru șomaj pus la dispoziția fostei administrații a primăriei municipiului București.

Primăriile de sectoare cari au distribuit ajutoare pentru șomaj au fost poftite să prezinte Inaltei curți de conturi toate actele în legătură cu împărțirea ajutoarelor inclusiv registrele pentru totalizarea operațiunilor.

Au fost citați și câțiva consilieri comunali din fosta administrație național-țărănistă pentru a da lămuririle cuvenite.

Neregulile săvârșite s'ar urca la câteva milioane.

Ceiace ni se pare curios e că, după câte suntem informați, verificarea scriptelor primăriilor urmează să se facă tocmai în Martie anul viitor.

Pentru ce?

Un ajutor de primar general al Capitalei

In urma candidaturii d-lui Aurel Popescu-Necșești, ajutor de primar general al Capitalei, pe lista liberală, d-sa nu mai poate deține demnitatea de ajutor de primar și deci va demisiona, rămânând, potrivit legii, numai consilier comunal.

In locul devenit vacant, consiliul general va alege un alt ajutor de primar după prealabila înțelegere între sectoare.

Un monument de demagogie: manifestul național-țărăniștilor

Lumea nu mai poate fi indusă în eroare cu făgăduieli
Indrăzneală și cinism

Partidul național-țărănesc a lansat către țară manifestul electoral.

Subliniem din capul locului că acest manifest e un monument de demagogie și nu pricepem ce rost are semnătura d-lui Ion Mihalache.

Nu era suficientă semnătura d-lui Maniu? Nu-l cunoaște țara? Nu-i îndeajuns de național-țărănist că era nevoe să-i dea girul și d. Mihalache?

*

Să vedem ce cuprinde, mai în amănunte, manifestul.

Cu o lipsă de deferență pe care n'o caracterizăm, partidul național-țărănesc pretinde că... *„respectarea normelor constituționale impunea aducerea sa la cârma statului".*

Dece impunea?

Unde scrie Pactul Fundamental că Regele e obligat să cheme să formeze guvernul un anume organism politic, pentrucă acest organism, prin corupție, a reușit să întruneasca adesiuni populare numeroase?

Unde?

Noi știm că în Constituție este un articol clar și categoric: „Regele numește și revoacă pe miniștrii săi".

Atât!

Dece încearcă d. Maniu să înducă în eroare opinia publică? Și dece, mai ales, exagerează?

*

Dar să trecem la programul partidului.

Național-țărăniștii susțin, cu rea credință, cu șarlatanie, că vor solidariza „toate clasele sociale și toate categoriile profesionale pentru propășirea temeinică a țării."

Lumea nu poate pune nici o bază pe aceste vorbe, deoarece trecutul e cea mai bună pildă că național-țărăniștii atunci când au nevoe de sufragii, mint și folosesc cele mai josnice mijloace.

De vreme ce în două guvernări nu au realizat nimic pentru țară, de vreme ce au avut grijă să-și desăvârșească numai afacerile lor, cum mai poate crede țara că se va face ceva și pentru propășirea ei?

Sau, poate, își închipuiesc național-țărăniștii că opinia publică uită?

*

Manifestul cuprinde, însă, un pasagiu de o îndrăzneală nemaipomenită.

Citiți:

„Respectarea cerinței îndreptățite a poporului românesc de a se da ideii naționale un conținut real nu numai în concepția și organizarea de stat, ci și în organizarea economică, socială și culturală".

E nemai pomenit?

Ideie națională? Satisfacerea desideratelor țării?

Cu cine?

Cu jidanii din partidul național-țărănesc? Cu Max Ausnit, proprietarul celui mai formidabil trust de fier? Cu d. Madgearu, care e protectorul tuturor întreprinderilor jidovești?

La mijloc e sau inconștiență sau demagogie de cea mai abiectă speță, pe care lumea o respinge cu indignare.

*

In rest, manifestul evidențiază... jocul personal al d-lui Iuliu Maniu.

Nu ne mai ocupăm de el, pentrucă ar însemna să lunecăm pe panta ridicolului.

POLITICE

CINE CANDIDEAZA LA ARGEȘ

LA ARGEȘ, unde au fost neînțelegeri în organizație, candidează cap de listă d. Dinu Brătianu, șeful partidului, urmat de d. Honoriu Bănescu, președintele organizației.

DEFECȚIUNI LA NAȚIONAL-ȚARANIȘTI

O PARTE din membrii organizației național-țărăniste din Turda și din Cluj, au demisionat din partid din cauză că centrul a desconsiderat o parte din doleanțele lor cu privire la valorificarea tinerelor elemente.

CANDIDATURILE LIBERALE DELA ILFOV

LISTA liberală dela Ilfov, pentru Cameră, e alcătuită astfel: Dinu Brătianu, D. R. Ioanițescu, B. Paraschivescu, N. Georgescu-Cocoș, Gh. Nazarie, general Zota și R. Vitan.

Dintre aceștia, d. general Zota este membru al grupului H, iar d-nii Nazarie și Paraschivescu sunt adepții d-lui I. N. Dorobanțu.

PROPAGANDA ELECTORALA GUVERNAMENTALA

MEMBRII guvernului au fost ieri în campanie electorală, pentru pregătirea alegerilor: d. Tătărăscu, la Tg. Jiu, d. dr. C. Anghelescu, la Buzău, d. M. Cancicov, la Bacău, d. V. Sassu, la Constanța, d. Inculeț la Chișinău și d. V. Iamandi, la Iași.

UNDE CANDIDEAZA D. VALJEAN

D. VALJEAN, care a revenit zilele acestea în partidul liberal, va candida pe lista guvernamentală dela Cameră, la Lăpușna.

Peste câteva zile d-sa va pleca la Chișinău, în propagandă electorală.

CUM SE VOR REDACTA MANIFESTELE ELECTORALE

MINISTERUL de interne va trimite o circulară prefecților de județe, prin care le va cere ca afișele electorale — atât ale guvernului, cât și ale opoziției — să fie astfel redactate încât să nu frizeze codul penal.

CURBA DE PE SALARIILE FUNCȚIONARILOR JUDEȚENI

D. R. FRANASOVICI, ministrul internelor, a dispus ca și funcționarilor comunali și județeni să li se ridice curba de pe salarii, dacă nu au fost cu nimic sporite dela 1932 și până azi.

NEMULȚUMIRILE TINERETULUI LIBERAL DIN GORJ

TINERETUL liberal din Gorj, care e cuprins de mari frământări, a înaintat un memoriu noului președinte al organizației, d. Al. Tătărăscu, cerând să se pornească la reorganizarea cadrelor, că altfel părăsesc partidul.

O INSCRIERE LA NAȚIONAL-ȚARANIȘTI

D. general MORUZI, fost inspector general al cavaleriei, s'a inscris în partidul național-țărănesc.

D-sa, odată cu aceasta, a înaintat o scrisoare d-lui Iuliu Maniu.

DECLARAȚIILE D-LUI IULIU MANIU

D. IULIU MANIU a făcut declarații presei străine în legătură cu programul partidului național-țărănesc și cu acordurile dintre diferite grupări opoziționiste.

D. general Moruzi în partidul național-țărănesc

(Urmare din pag. I-a)

Pe d. general Moruzi l-am avut comandant în regimentul 4 roșiori „Regina Maria", în timpul războiului, când, abia eșit din școala militară, tânăr — nu împlinisem încă 20 de ani — mi-am completat educația militară sub distinsa d-sale conducere. Și am rămas cu o adâncă stimă și pentru omul și pentru ostașul de elită care este d. general Moruzi. Să-l văd astăzi inscriindu-se în partidul național-țărănesc, după ce a refuzat candidatura propusă de partidul Totul pentru țară, mă doare mai mult decât s'ar putea închipui. Citind scrisoarea de înscriere în acest partid a d-lui general Moruzi, am simțit rupându-se ceva în sufletul meu și am rămas chinuit de o mare nedumerire.

Ce se va fi petrecut în sufletul acestui ostaș ales, al cărui devotament și lealitate s'au verificat, așa cum numai d-sa și puțini o știu, în timpul zilelor de restriște, din Iașii amenințați, cu toată vitejia armatelor noastre, de o tristă soartă, din pricina trădării Rusiei intrată în sguduirile revoluționare, ca să se lase târît pe o pantă pe care știu sigur că sentimentele sale nu o pot sprcha?

„Cu toate că aș fi dorit să-mi petrec în liniște ultimii ani ai vieții mele, departe de frământările politice, consider ca o datorie cetățenească de a veni în partidul pe care îl prezidați, cu voința de a vă ajuta în lupta pe care o duceți pentru ridicarea caractelelor".

Așa se declară d. general Moruzi, d-lui Iuliu Maniu.

Domnule general, greșiți, greșiți profund. Nu ridicarea caracterelor urmărește d. Iuliu Maniu, ce nu s'a gândit măcar a se lepăda de un nepot care a realizat din nimic o avere de zeci de milioane, în câteva luni, din exploatarea nevoilor țării lăsate în voia soartei. Altceva urmărește d. Iuliu Maniu.

Lupta pe care o duce d-sa este aceia a măsurării ambițiilor sale personale, uriașe.

Asta vrea d. Iuliu Maniu și în lupta aceasta v'ați angajat lângă d-sa.

Nu e locul dvs. acolo, d-le general, v'o spune, cu sufletul frânt de durere, un fost ostaș care a învățat să vă stimeze pe vremea când l-ați fost comandant.

Petru Bănescu

Ședința comitetului județean al „Frontului Românesc" din Brăila

BRAILA, 28. — Comitetul județean al „FRONTULUI ROMANESC", din orașul și județul Brăila, a ținut ședință extraordinară sub președinția d-lui Ionel Marinescu, fost prefect și deputat, președintele organizației.

Această adunare s'a ținut în vederea organizării campaniei electorale pentru alegerile generale ce vor avea loc la 20 și 22 Decembrie, precum și spre a se da lămuriri în legătură cu acordul încheiat de d. dr. Al. Vaida Voevod, cu d. Tătărăscu, prim ministru.

Inainte de a se trece la discutarea ordinei de zi, d. IONEL MARINESCU face o amănunțită dare de seamă asupra evenimentelor politice din ultimele zile.

ROSTUL CARTELULUI CU LIBERALII

Cu privire la felul cum s'a rezolvat criza de guvern, d. Ionel Marinescu arată rostul cartelului încheiat de „Frontul Românesc" cu național-liberalii și mai ales importanța istorică a faptului care însemnă un pas hotărîtor în îndeplinirea programului „Frontului Românesc": „România a Românilor".

Mai iau cuvântul în legătură cu această chestiune preotii: Pintilie-Romanu, Voiculescu-Tichilești, Isac-Silistraru, Stănculeanu-Cazasu și Rotaru-Rușețu.

D-nii avocați Cezar Balaban, fost prim ajutor de primar, N. Cojocaru, I Robitu și George Manta, Vasile Averescu și dr. G. Munteanu, au adus cuvinte de laudă marelui luptător al Ardealului, d. Al. Vaida Voevod și inimosului și neînfricatului lor șef d. Ionel Marinescu.

In cuvinte simțite toți vorbitorii au lămurit acordul electoral vaidist-liberal și au terminat ovaționând îndelung pe M. S. Regele Carol II.

Seria cuvântărilor a încheiat-o d. Ionel Marinescu care spune: „și acum s'a terminat cu vorba, vă aștept la fapte".

*

A urmat o masă comună la restaurantul „Regal", unde, în cântecele patriotice ale corului „Frontului Românesc", s'a petrecut până la ora 7 seara.

Aci au vorbit d-nii: Ștefan Nițescu, prof. Grossu, Seitan și Pavel Dumitrescu, în numele meseriașilor români-creștini.

D. Vasile Averescu, printr'o pildă comparativă, a schițat marele rol ce este chemat să joace în politica țării organizația „Frontului Românesc" și a închinat pentru leul Ardealului, d. Vaida-Voevod și pentru

D. IONEL MARINESCU

acel ce s'a dovedit a fi un mare român și desăvârșit comandant, d. Ionel Marinescu.

După aceea participanții, într'o atmosferă de cald patriotism și în cântece naționale, s'au împrăștiat în liniște.

P. V.

D-nii Daranyi și Kanya în drum spre Budapesta

Berlin, 29 (Rador). — **D-nii Daranyi și Kanya au părăsit aseară Berlinul, plecând spre Budapesta.**

Pe peron, în afară de alte personalități, oaspeții ungurl au fost salutați de d-nii von Neurath, ministrul Afacerilor Străine, și von Buelow-Schwante, șeful protocolului.

Haide, d-le Tătărăscu, hotărăște-te!

(Urmare din pagina I-a)

pot face decât prin Românii de sânge", fără să pronunțe cuvântul „jidan".

Dacă d. Tătărăscu n'a făcut-o în zece zile, de ce-aș crede c'o va face în zece ani? Nu'mi trece prin minte să gândesc că n'ar vrea-o; am însă impresia că n'o poate face. Veghează d. Dinu Brătianu și toți trântorii consiliilor de ad-tie, ale societăților jidănești. Noi, totuși, ne-am permite să-i spunem primului ministru: „haide, d-le Tătărăscu, hotărăște-te s'o sfârșești cu șabăsgoimii partidului liberal"! Și nu de alta, dar cu d. prof. N. Iorga (mai ales cu N. Iorga de astăzi) nu s'a jucat și nu se va juca nimeni. D. prof. Iorga e un om de mare temperament și de neegalat curaj. Nu trebuie să-i spui de două ori, ca să vină lângă tine, într'o acțiune generoasă, idealistă, într'o luptă închinată Patriei. Dar, să te ferească Dumnezeu să'ți închipui măcar, că'l poți înșela, servindu-te de el până treci hopul. Obrazul lui N. Iorga n'a ajuns să-l atingă, necum să-l murdărească, nimeni. De acela „haide d-le Tătărăscu"!... Altfel, vom trăi și vom vedea!

DR. ILIE RADULESCU

Români și Romînce! Sprijiniți industria și comerțul românesc

De robia economică în care ne-au încătușat jidanii nu scăpăm decât boicotând magazinele jidovești.

Români și Romînce, nu lăsați sub nici o formă banul vostru în prăvăliile jidovești!

Urmăriți în fiecare zi lista magazinelor pe cari vi le indicăm, pe branșe și nu cumpărați decât dela Români și creștini.

In Capitală cumpărați dela magazinele următoare:

Lista cu magazinele românești

COLONIALE

CONSUMUL FRANCEZ	Bulev. Elisabeta 11.
NICULESCU STERIE	Sos. Mihai Bravul 46
COSTICA BELCIUG	Brezoianu colț Sărindar
ALEX. POPESCU	Calea Victoriei 143
NICULESCU RITZ	Carol 44
TEODOR TONCESCU	Halelor 69

PANZARIE

LUCA NICULESCU	Patriei
ALEXANDRU DUCA	Oituz 23
PAULA BAROZZI	Franklin 7
GH. A. VOICULESCU	Lipscani 75
PANZARIA ROMANEASCA	Șepcari 18

FARMACII

ȘTEFAN N. ANTONESCU	Ștefan cel Mare 167
FARMACIA „LA CERB"	Calea Victoriei 68
CIRESANU	Bul. Carol I 11
GHEORGHE DAN	Griviței 183
MARGARETA NACU	Calea Dorobanți 59

ATELIERE MECANICE

CONST. MIHAESCU	Cobâlcescu 45
ZARAFESCU	Rahovei 281
P. MATEESCU	Rahovei 20
TANAȘOCA	Regele Alexandru 74

BLANARII

BLANARIA VIENEZA	Statuia Mihai Viteazul
C. BORZA	Apolodor 27
CONSTANTINIDE	Uranus 34
BLANARIA IONESCU	Coltei (Sfinților) 50
IOAN PETRESCU	Bis. Enei 14

GEAMURI ȘI OGLINZI

GEAMUL CATEDRAL	Moșilor 21
COOP. GEAMUL ROMANESC	Moșilor 25
R. PUCHIU	Sfinții Apostoli 35

VIZITAȚI! CROITORIA ROMANEASCA CIVILA ȘI MILITARA
I. OLTEANU
B-dul Elisabeta No. 10, et. I, BUCUREȘTI, I
Telefon 5.08.24

Scandaloasa evaziune fiscală a jidanilor dela „Tribuna Financiară" și „Revista Administrația Financiară"

— Cine sunt „colaboratorii" băcanului jidan Ioil Marcus și ai excrocului jidan Lewy-Haralamb, condamnat recent la trei luni închisoare —

Am arătat în alt reportaj, că prin complicitatea directorilor și inspectorilor ministerului de finanțe, jidanul IOIL MARCUS zis IULIAN MARIUS își face afacerile cu „REVISTA ADMINISTRAȚIA FINANCIARA", în schimbul șperțurilor, care sunt numite cu inconstientă nevinovăție *„comision la abonamente"* sau *„remunerare pentru articolul publicat"*.

Reamintim din lista *„colaboratorilor"* jidanului, publicați pe contrapagina primei coperte, următorii directori din centrala ministerului de el căro. nume uzează IOIL MARCUS: ȘT. BOGDANESCU, M. BADULESCU, STATIE CIORTAN, C. CIREȘEANU, C. CANTACUZINO, EUGEN DEMETRESCU, C. PROCOPIU și ȘT. TANASESCU.

Deasemeni, reamintim pe complicii la teren ai jidanului IOIL MARCUS, inspectori și administratori financiari: I. BORCESCU, V. CILIBIA, I. CIOLAN, EUGEN DRAGOMIRESCU, I. LUPAȘCU, PANAIT MATEESCU, AL. NICULESCU, A. NICOLEANU — aceștia trei din urmă se întâlnesc foarte des la un șpriț cu jidanul — C. ONCESCU, A. RONEA — care se află acum la controlul averilor, — I. SUCIU, G. A. ȘTEFANESCU, V. TAUTU și BARBU TULLIUS—ultimul, un macedonean, care se complace într'o cludată amiciție cu jidanul băcan din Buzău și se plimbă la braț cu jidanul COHN, când acesta are de aranjat vreo impunere.

Somăm pe toți aceștia să-și clarifice situația până la 15 Decembrie 1937, semnând jidanului IOIL MARCUS, dacă sunt oamenii de afaceri și prietenii băcanului jidan din Buzău, o scrisoare de adeziune sau, dacă nu vor să planeze asupra numelui lor bănuiala șperțului, să ceară jidanului dela „REVISTA ADMINISTRATIA FINANCIARA, să le radieze numele dintre așa zișii colaboratori.

Excrocii dela „Tribuna Financiară"

Aceiaș hotărire demnă o cerem și din partea „colaboratorilor" dela „TRIBUNA FINANCIARA" a jidanului H. LEWY-HARALAMB, care a fost Sâmbătă condamnat de Tribunalul Ilfov, secția III c. c., pentru excrocherie, la trei luni închisoare.

Iată cine sunt „colaboratorii" excrocului H. LEWY-HARALAMB: N. ANTONIADE, C. Duma, C. LAZARONEANU, E. PETIT și B. SCONDACESCU, magistrați — luați aminte, ce bizar sună: magistrați, colaboratori ai jidanului excroc condamnat de justiție; *MITIȚA CONSTANTINESCU, guvernatorul Băncii Naționale; MIHAIL MANOILESCU, VIRGIL MADGEARU, G. LEON, I. RADUCANU, VALERIU ROMAN, VICTOR SLAVESCU, G. TASCA, N. TEODORESCU, foști miniștri; IONESCU-SIȘESTI, actual ministru și colaboratorul jidanului excroc; MIRCEA DURMA, M. LAZEANU, ERNEST ENE, AL. NEAGU, FLORIN ZAHARIA, și CRISTACHE SIMIONESCU, foști și actuali secretari generali ai ministerului de finanțe și de industrie și comerț; ȘT. BOGDANESCU, E. BALLAN, I. COLTOFEANU, PANAIT GHEORGHIU, C. PANDELE, C. PROCOPIU, ȘTEFAN STANESCU și MIRCEA VULCANESCU, directori și subdirectori în ministerul finanțelor; SIMION ALEXANDRESCU, ORESTE ANASTASIU, I. CIOLAC, VICTOR DIMITRIU, C. MOSCHUNA, GH. PANTAZESCU, I. ROȘCA, I. N. STAN și D. TAUTU, inspectori și administratori financiari; N. PASCU, șeful contenciosului ministerului de finanțe; PLUTARC COTARU, directorul ziarului Prezentul, etc., etc.*

Oare, se simt bine toți aceștia cot la cot cu excrocii dela „TRIBUNA FINANCIARA"?

Fără a aștepta vreun răspuns, îi somăm să lămurească în mod public legăturile lor cu excrocul H. LEWY-HARALAMB, condamnat de justiție la trei luni închisoare.

PENTRU D. MINISTRU MIRCEA CANCICOV

Este inutil a mai demonstra complicitatea directorilor și inspectorilor din ministerul finanțelor cu jidanii IOIL MARCUS și H. LEWY-HARALAMB.

Totuș reamintim unele dovezi, pentru a invedera d-lui MIRCEA CANCICOV, ministrul finanțelor, regimul ce se acordă, de către subalternii d-sale, acestor jidani afaceriști.

Jidanul Ioil Marcus este văzut zilnic în biroul funcționarilor Antofi și Co'ocaru, dela contribuții directe și la inspectoratul general financiar al Capitalei.

In acelaș timp, constatăm că d. Coltofeanu, directorul personalului, l-a servit pe Ioil Marcus cu tabloul definitivărilor personalului financiar din serviciile exterioare, pentru „Revista Administrația Financiară", care tablou apare în revista jidanului ca inedit, pentrucă directorul personalului nu l-a dat la timp spre publicare ziarelor cotidiene.

Deasemeni, îl întâlnim foarte des pe jidanul escroc H. Lewy-Haralamb în biroul dela timbru al funcționarului Melidoneanu și în cabinetul directorului Pandele.

Acești jidani, nefiind ziariști profesioniști și fără nici un fel de acreditare pentru ministerul finanțelor, ce rost au prin birourile și pe coridoarele ministerului de finanțe?

Dați-i afară, domnule ministru al finanțelor, pentrucă, sub masca de gazetari ocazionali, s'au strecurat sub pulpana directorilor din minister și escroci ca jidanul H. Lewy-Haralamb.

LA CAT SUNT IMPUSI JIDANII IOIL MARCUS ȘI HARALAMB

Incă o dovadă de complicitate a fiscalilor cu jidanii este faptul, că s'a făcut o impunere fiscală ridicolă pe seama revistelor „TRIBUNA FINANCIARA" și „REVISTA ADMINISTRATIA FINANCIARA".

Un oarecare DIACONESCU, incasator al jidanului HARALAMB, ne-a declarat cu martori, personal, că revista „TRIBUNA FINANCIARA" incasează anual circa 3 milioane lei.

Priviți și în „REVISTA ADMINISTRATIA FINANCIARA", la reclama inserată pe cinci pagini mari compacte. Sunt aci 170 de firme, care, după cum vom dovedi, au fost silite de fiscali, să-și facă reclama în revista jidanului IOIL MARCUS. Socotiți, numai 2.000 lei, una peste alta, fiecare reclamă și aveți 340 mii încasări lunar, în afară de abonamente, care sunt, la IOIL MARCUS, anual 1.000 lei și, la LEWY-HARALAMB, anual 2.000 lei.

Așa dar, dacă jidanul încasează numai dela reclame anual peste 4 milioane lei, la cât credeți, că l-a impus fiscul?

La 30 mii lei anual...

Fără nici un alt comentariu, rugăm pe d. C. PROCOPIU, directorul contribuțiilor directe, să pună capăt acestui scandal, raportând d-lui ministru MIRCEA CANCICOV pe fiscalii cari au făcut impunerea celor doi jidani, pentru a se ordona de urgență o anchetă.

P. Tipărescu

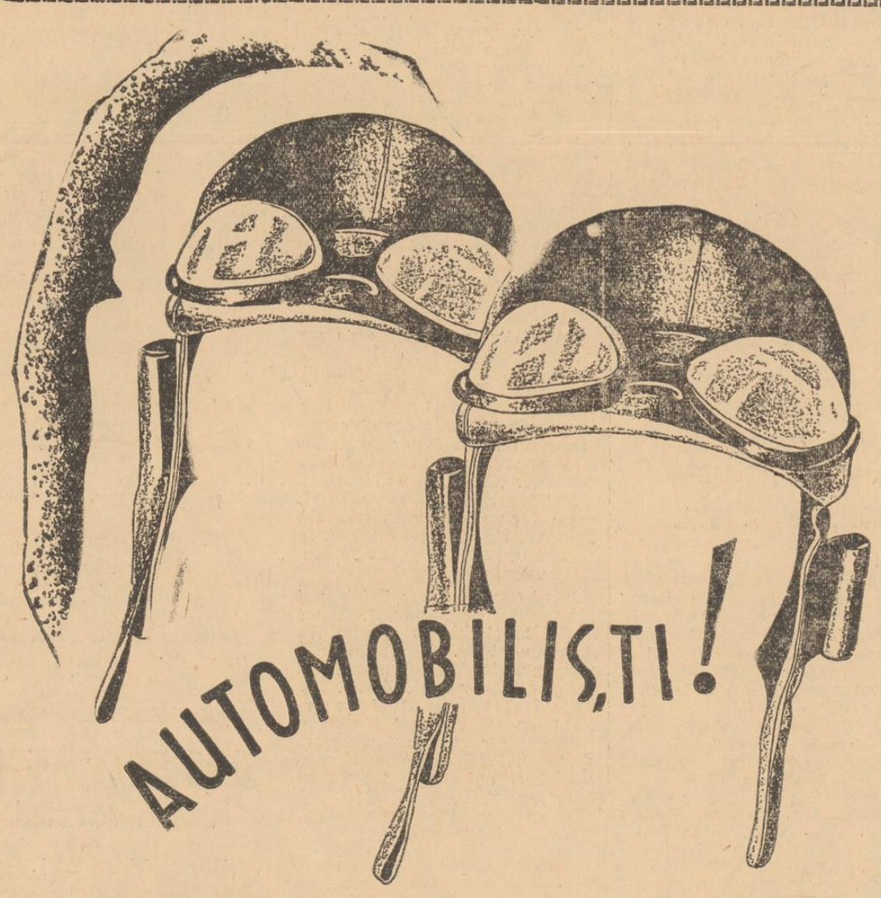

Dacă doriți
un carburant antidetonant care să reziste la compresie,
Dacă doriți
o pornire instantanee, cu motorul la rece,
Dacă doriți
să realizați economii prin consumație redusă și uzura minimă a motorului, FACEȚI PLINUL NUMAI CU BENZINA „OSIN", care întrunește în gradul cel mai înalt, calitățile de
Antidetonație, puritate și economie
Alimentați-vă cu Benzină și Ulei, numai la STAȚIUNILE
OSIN

Se vor construi 27 dispensare medicale în Capitală

Direcțiunea serviciului sanitar al Capitalei, pendinte de ministerul Sănătății, a hotărît ca în primăvară și anume în Martie, să se pună piatra fundamentală la cele 27 dispensare medicale ce se vor construi pe întreg cuprinsul municipiului.

Aceste dispensare vor fi înzestrate, fiecare, cu câte o baie publică având o capacitate pentru 500 băi zilnic, cu instalațiile medicale necesare, cu câte o mică maternitate și cu locuința necesară medicului dispensarului.

Cum se vor preschimba cărțile de capacitate ale meseriașilor

— Alcătuirea comisiunilor de calificare profesională —

Potrivit prevederilor legii pentru pregătirea profesională și exercitarea meseriilor — lege votată în sesiunea parlamentară din 1936 — ministerul muncii a luat măsuri pentru preschimbarea cărților de capacitate.

Persoanele cari nu posedă o carte de capacitate și cari doresc să o obțină, trebuie să se adreseze Camerelor de muncă respective, depunând actele prevăzute de legea pentru dovada pregătirii lor, precum și recipisa Casei sau oficiului de asigurări sociale în sumă de lei 300 pentru cartea de lucrător și lei 500 pentru cartea de meșter.

Sumele rezultate constitue fondul pregătirii profesionale al cărui buget formează o anexă a bugetului Camerei deputaților.

OPERAȚIUNEA PRESCHIMBARII

Operațiunea preschimbării cărților de capacitate profesională se face de către comisiunile de calificare ce funcționează în toate capitalele de județ și în principalele localități industriale din țară.

Aceste comisiuni se compun din delegați patroni și salariați, primii recomandați de către Camerele de muncă și de industrie și comerț, iar salariații, de către Camerele de muncă. Prezidarea comisiunilor o au delegații ministerului recomandați de către inspectoratele muncii.

Ministerul muncii confirmă aceste comisiuni în urma primirii recomandărilor.

Pe cale de decizie ministerială s'au confirmat un număr de 43 comisiuni.

Intrucât unele recomandări nu erau bine făcute, ministerul muncii a cerut din nou Camerei de muncă din București să-i înainteze noui tablouri de recomandare pentru comisiunile rămase neconformate, precum și pentru restul meseriilor pentru care Camera de muncă găsește că e necesar a funcționa în Capitală.

CATE COMISIUNI FUNCȚIONEAZA LA BUCUREȘTI

După primirea noilor recomandări din partea Camerei de muncă, s'au confirmat un număr de 47 comisiuni. In total, sunt confirmate de minister 91 comisiuni de calificare profesională în Capitală

Numărul meseriilor calificate, prevăzute de lege, este de 196. Acestea au fost împărțite pe secții de industrie și pe grup de meserie pentru ușurarea alcătuirii comisiunilor. Comisiunile se pot alcătui pentru o meserie, două, sau mai multe meserii din același grupă dacă sunt asemănătoare. Din această cauză numărul de comisii nu va fi niciodată egal cu al meseriilor.

Așa dar, pentru București, din cele 196 de meserii, funcționează în prezent 91 comisiuni, unele din ele pentru două meserii, iar pentru restul meseriilor se vor confirma comisiunile respective numai dacă va găsi necesar Camera de muncă și dacă se vor primi din partea acesteia recomandările de persoane respective.

I. M.

Cantitățile de cereale și leguminoase exportate în primele zece luni din 1937

Din datele centralizate în ultima vreme, rezultă că anul acesta s'a constatat o simțitoare creștere a exportului de grâu, ovăz și secară, și o scădere a exportului de porumb și ovăz față de 1936.

Iată, în kilograme, cantitățile de cereale și leguminoase exportate în primele zece luni ale anului 1937:

	1937	1936
Grâu	801.029.289	492.596.000
Porumb	443.625.166	595.182.000
Orz	263.200.345	383.189.000
Ovăz	6.600.776	1.236.000
Secară	213.241.560	14.675.000
Făină	2.978.085	51.000
Tărâțe	7.841.125	16.064.000
Fasole	20.094.351	32.978.000
Mazăre	36.409.393	11.957.000
Linte	4.624.866	5.515.000
Soia	9.418.934	—

EXPORTUL DE PRODUSE AGRICOLE

In ce privește exportul de produse agricole în aceiași perioadă Ianuarie—Octombrie 1937, iată ce arată datele statistice (în kg.):

Semințe:	1937	1936
Rapiță	22.608.611	14.954.000
Fl. soarelui	15.087.472	13.677.000
Dovleac	5.293.656	7.313.000
Cânepă	1.668.782	2.273.000
In	135.000	1.352.000
Muștar	2.839.297	12.473.000
Măzăriche	8.475.268	21.542.000
Turte oleag.	67.725.245	67.938.000
Piei brute	499.035	12.465.000

Adunarea generală a asociației licențiaților academiilor de comerț (A.L.A.C.I.)

Ieri a avut loc în sala sindicatului ziariștilor adunarea generală ordinară a A. L. A. C. I.-ului.

D. VICTOR IONESCU, președintele asociației, deschizând ședința, dă cuvântul secretarului general al asociației, care citește darea de seamă asupra activității comitetului, în primul semestru după alegere.

Raportul secretarului general relevă greaua situație în care se află zeci de licențiați șomeri, lipsiți de orice posibilitate de trai, precum și situația nu mai puțin tragică a sutelor de licențiați, cari au fost nevoiți să accepte salarizări derizori de 2000—2400 lei.

„Toate insinuările făcute de presa interesată, spune d-sa, cu privire la o pretinsă dispariție a șomajului intelectual, sunt simple născociri. Alarma justă dată de câți oameni competenți, asupra dureroasei stări de fapt, în care se sbate elementul tânăr românesc, a fost înnăbușită de pretinsa înființare a unor așa zise oficii de plasare publice sau particulare, organisme fictive și cari nu au luat câtuși de puțin ființă în realitate".

Arată apoi că oficiul de plasare al A. L. A. C. I.-ului luptă pentru plasamentul cât mai grabnic în posturi a licențiaților șomeri. In primul semestru al anului în curs, asociația a reușit să plaseze zeci de colegi fie în instituții publice, fie în întreprinderi particulare.

„Oficiul de plasare A. L. A. C. I., afirmă d-sa, stă la dispoziția tuturor întreprinderilor cari au nevoe de personal calificat și capabil".

Raportul relevă toate celelalte ramuri de activitate ale asociației și amintește necesitatea accelerării strângerii de fonduri pentru „Casa A. L. A. C. I.", care va trebui să fie o citadelă în care să se formeze tinerii negustori români, cu pregătire efectivă.

In sfârșit, constată că a sosit momentul, ca prin reformarea programei cursurilor Academiei de comerț, să se poată da studenților o pregătire practică temeinică, spre a întări și mai mult superioritatea calificativă a elementului etnic în domeniul economic.

In discuția asupra raportului secretarului general și a raportului financiar, prezentat de d. FUMU și de d. dr. MEREUȚA, președintele comisiei de cenzori, iau cuvântul d-nii DUMITRESCU ȘERBAN, VELICU, M. FUMU, FILOTTI și alții.

D. TOMOSOIU schițează anumite sugestii privitoare la activitatea științifică și spirituală a asociației.

D. dr. ROCERIC propune o participare cât mai largă a licențiaților Academiilor de comerț, la lucrările Asociației economiștilor.

D. VICTOR IONESCU aduce apoi o serie de lămuriri cu privire la opera de asistență a asociației.

D. NICOLAE TRIPCOVICI expune programul de activitate științifică a asociației, insistând asupra ciclului de comunicări ce va fi organizat de Oficiul de studii și relevă necesitatea continuării campaniei de afirmare a licențiaților academiilor de comerț și la corpul contabililor.

După ce ratifică cooptarea d-lui GHIGU în comisia de cenzori președintele VICTOR IONESCU ridică ședința.

Ședința ia sfârșit printr'o caldă manifestație făcută ziarului „PORUNCA VREMII", care a știut să sprijine totdeauna cauza dreaptă a muncii românești.

CASA FONDULUI NAȚIONAL AL AVIAȚIEI

Decizia Nr. 17 din 24 Noembrie 1937

Comitetul:

In baza art. 20 din legea F. N. A. decide:

1) Taxa proporțională de 2‰ timbrul aviației pentru facturile prevăzute de art. 14 par. 13 din legea Timbrului, se va percepe în momentul emiterii facturii la prețul arătat într'însa, mai puțin rabatul normal acordat în chiar momentul emiterii facturii și specificat în factură.

2) Fracțiunile prevăzute în sumele arătate în facturi, se vor timbra astfel:

Sub una sută lei sunt scutite de timbru.

Dela 100-500 lei inclusiv, vor fi supuse unui timbru de aviație de 1 leu.

Peste 500 lei până la 1000 inclusiv vor fi supuse unui t. aviație de 2 lei.

Iar când valoarea trece de 1.000 lei, fracțiunile se consideră drept mie întreagă.

3) Chitanțele și adeverințele de predare, primire sau plată, prevăzute de Cap. VII al Legei F. N. A. al. 2, se timbrează astfel:

Dela val. de 100 lei inclusiv la 10.000 lei inclusiv se vor timbra cu t. av. de 2 lei.

Peste 10.000 lei până la 50.000 inclusiv se vor timbra cu t. av de 5 lei.

Peste 50.000 lei până la 200.000 inclusiv se vor timbra cu t. av. de 10 lei.

Peste 200.000 lei timbrul aviației va fi de 20 lei.

4) Taxa timbrului de aviație de 1‰ pentru contractele de consignație încheiate pe un termen mai lung de un an sau fără termen determinat, se plătește odată pentru totdeauna, la formarea actului de consignație și se calculează la valoarea creditului de mărfuri specificată în act.

5) Nu sunt supuse taxei timbrului de aviație:

Notele de comenzi cari nu conțin menționarea primirii unei sume și nici o clauză contractuală și cari sunt urmate de facturi; filele registrelor de personal; statele săptămânale de salarii (fiind impuse numai statele lunare, care sunt obligatorii pentru orice număr de salariați, oricare ar fi valoarea salariului); chitanțele de descărcare, când sunt făcute în cuprinsul unor facturi timbrate legal, pentru plăți efectuate numai în momentul emiterii facturii (această dispoziție aplicându-se și societăților anonime); copiile de facturi afară de acelea cari se prezintă autorităților și cari trebuesc timbrate cu timbrul de aviație fix de 2 (doi) lei; actele interne: facturile pro-forma, bonurile, borderourile și orice alte acte ce servesc numai pentru un control intern al întreprinderii respective,— notele de expediție, specificările de mărfuri, etc., care nu au caracterul unei adeverințe de predare sau plată (nefiind semnate de cel ce primește marfa).

Toate dispozițiunile anterioare, privitoare la chestiunile enumerate în prezenta deciziune și cari sunt contrarii deciziunii de față, se anulează.

Prezenta deciziune intră în vigoare în ziua publicării în Monitorul Oficial.

Președinte:
(ss) COMANDOR AL. GHEORGHIU

Membrii: (ss) *C. Alimănișteanu*
(ss) *Serb. Serbescu*
(ss) *Eugen Demetrescu*
(ss) *Nic. Penescu*
(ss) *St. Vcron*

Secretar: Subdirectorul Casei Fondului Național al Aviației,
(ss) *Int. Maior Rizescu N.*

pt. conformitate: *Fl. Onca*

Pe urmele Iudei

Jidanul Iancu Cuperman din Focşani
continuă să furnizeze haine militarilor

— Ruşinea trebue să înceteze, —

FOCŞANI, 28. — Am mai scris acum câteva zile despre acest revoltător caz. Era vorba despre un dezertor din timpul războiului care astăzi furnizează uniforme ofiţerilor şi subofiţerilor din localitate.

Este dureros că se mai găsesc militari cari în urma celor relatate de noi, mai au curajul să continue a lucra la acest tiăios galiţian.

Inspectoratul de jandarmi şi comandamentul Diviziei 6-a ar trebui să se sesizeze dând ordine în consecinţă căci nu este admisibil ca tocmai cei ce formează baza şi nădejdea ţării noastre, să dea hrană acelora cari nu au nici o legătură cu pământul ţării.

Aşteptăm!!

Centrele agricole vor înceta
lucrul cu tractoarele

Ministerul agriculturii şi domeniilor a anunţat Camerele de agricultură să înceteze activitatea tractoarelor dela centrele agricole.

Camerele agricole urmează să comunice ministerului agriculturii şi domeniilor următoarele:

Centrele agricole unde au lucrat tractoarele, întinderile arate, pe categorii de proprietari, preţul arăturii, sumele cheltuite pentru personal, combustibil, uleiuri, reparaţiuni, sumele încasate şi beneficiile realizate.

Totodată se vor comunica ministerului observaţiile generale asupra tractoarelor şi celorlalte unelte şi maşini agricole.

Intrunirea absolvenţilor
şcoalelor superioare de comerţ

Ieri a avut loc la sediul asociaţiei întrunirea absolvenţilor şcoalelor superioare de comerţ, sub preşedinţia d-lui *Stelian Barzon Constantinescu.*

Au participat, în afară de un mare număr de membri din Capitală, delegaţii secţiunilor din provincie.

D. preşedinte *Stelian Barzon Constantinescu,* deschizând şedinţa, arată rezultatul ultimelor intervenţii făcute în vederea examenelor de diferenţă şi a examenelor integrale, pe cari o parte din membrii asociaţiei le dau, în urma modificării legii învăţământului comercial.

In ce priveşte alegerile dela corpul contabililor, cari vor avea loc în iarna acestui an, ţinându-se seama de hotărirea comitetului luată într'o şedinţă precedentă, se aprobă să se dea delegaţie d-lor *Şt. Barzon Constantinescu, Alex. Bărbulescu, Nic. Caraianu* şi *Oscar Papadumitru* să înceapă lucrările în vederea campaniei electorale.

Se mai decide ca secţiunile din provincie să-şi fixeze candidaţii până cel mai târziu la 15 Decembrie a. c., şi să-i comunice comitetului central pentru ratificare.

D-nii *Alexandru Bărbulescu* şi *Nic. Caraianu* sunt de părere ca deciziunile ce se vor lua în cazul când asociaţiunile componente ale corpului contabililor, vor face propuneri de colaborare în vederea alegerilor, să fie supuse mai întâi unei adunări generale extraordinare.

Hotărârile comitetului central vor fi valabile şi pentru secţiunile din provincie.

După ce mai vorbesc d-nii *Jean Pavelescu, Anghel, Iosifescu* şi alţii, se hotăreşte lansarea unui manifest către membrii asociaţiei.

CEL MAI BUN CUPLU DE DANS AL FRANTEI

MARIETTA and RUDY D'AIX
DELA
FRENCH CASINO din NEW-YORK
Debutează în fiecare seară
„ATLANTIS"
STR. ACADEMIEI 37

Technica Generală. Inginer Gheorghe Creţu
Bucureşti, str. Regală 16-18 Telefon 3.25-04
Intreprinderi mecanice, electrice, sanitare şi de încălziri centrale, Radio, depozit de maşini şi materiale electrice
Cu preţuri convenabile

Contra: Durerilor Reumatice
Togal tablete
Contra: Gripei Răcelei Nevralgiilor
LA FARMACII şi DROGUERII PRODUS ELVEŢIAN

Bursa neagră din Cernăuţi
a intrat într'o panică extraordinară

— Să intervină fiscul şi Banca Naţională —

Cernăuţi, 28. — *Sunt câteva zile dela apariţia ultimului nostru articol relativ la traficul ilicit de valută din Cernăuţi şi încă nici până acum contrabandiştii nu s'au desmeticit din panica ce a intrat printre ei. Nu ni se datoreşte numai nouă această stare de nervozitate a matadorilor Bursei negre, deoarece concomitent cu campania dusă de noi şi Banca Naţională din localitate a purces zilele acestea la câteva descinderi inopinate printre contrabandişti, reuşind să pună mâna pe un material cât se poate de preţios. Dealtfel trebuie să remarcăm faptul că până acum încă nu s'a simţit o depresiune atât de accentuată în lumea traficanţilor de valută dela noi, rezultată din acţiunea pe care Banca Naţională o organizează spre a pune capăt acestui desmăţ care face ravagii nu numai în Cernăuţi, ci în toate centrele importante unde se practică traficul ilicit de valută.*

In reportajul de faţă dăm în fotografii câteva aspecte dela Bursa neagră din localitate, pe cari le vom comenta ulterior, deoarece este necesar astăzi să insistăm asupra căilor vulnerabile pentru contrabandişti, căi cari trebuiesc luate în considerare de autorităţile competinte, fiindcă numai prin supravegherea lor se va putea ajunge la un rezultat favorabil.

Un agent al contrabandiştilor în momentul când face schimbul

penal, prin dispoziţii speciale, scuteşte de rigorile penale pe cel ce prin divulgarea unui secret aduce un real serviciu fie Statului, fie justiţiei. Al doilea mijloc de transmiterea dispoziţiunilor cari fac obiectul aranjamentelor valutare este telegraful. Se înţelege că aceşti contrabandişti sunt prea prudenţi ca să se servească deschis de acest mijloc. Ei îşi au un limbaj al lor de care fac uz, fără teama de a fi cândva descoperiţi. Cu puţină perseverenţă, însă, se poate foarte uşor descoperi cheia misterului pe care îl transmit telegramele lor laconice. La fiecare oficiu poştal există o arhivă unde se păstrează toate telegramele care pot fi foarte uşor controlate, afară bine înţeles de telegramele privitoare la importante secrete de Stat cari, după transmitere, se ard imediat. Contrabanda de valută nu este un secret de Stat important care să nu poată fi controlat prin telegrame. Suntem convinşi că, dacă se vor urma aceste două căi, activitatea contrabandiştilor stagnează cel puţin 80 la sută. Toţi contrabandiştii din oraşul nostru—vorbind de cei importanţi—îşi au telefoane atât la domiciliul, cât şi la birourile lor: BANCA SOIFER 121 în oraş, acasă HERMAN SOIFER 111, EFROIM SOIFER 176, DAVID SOIFER 122, MENDEL KATZ 831, OHLGIESSER IOSEF 119, REICHMANN M. 175, GREIF 371, HARNIC 779. Aceştia sunt contrabandiştii notorii dela noi cari au în slujba lor o serie întreagă de agenţi.

Atenţie la telefoane, la telegraf şi la trenuri !

Mijloacele de cari se servesc contrabandiştii de valută pentru transşarea compensaţiilor băneşti cu străinătatea, cât şi pentru achiziţionarea valutei de pe piaţa din ţară, sunt telefonul, telegraful şi trenul. Se impune din partea Băncii Naţionale, care are tot interesul să reprime contrabandele de valută, să atace mai întâi aceste căi, fiindcă numai astfel se va putea ajunge fie la paralizarea activităţii contrabandiştilor de valută dela noi, fie la prinderea în flagrant delict. Avertizăm Societatea de telefoane care şi-a refuzat uneori concursul atunci când s'a apelat la serviciile ei. Ascunzându-se în spatele secretului de serviciu ea refuză orice conlucrare, uitând că chiar codul

BANCA SOIFER, denumită „Banca Naţională din nordul Ţării"

MUNICIPALE

D. ing. I. Săbăreanu, primarul sectorului I (Galben) a cerut comisiunii pentru nomenclatura străzilor, să schimbe numele unor porţiuni din străzile făcând azi parte din Piaţa Primăriei de Galben. Vor purta, deci, numele de Piaţa Primăriei de Galben, str. General Cristian Tell, porţiunea dintre str. Vasiliu-Bolnavu şi Lascar Catargiu şi o parte din str. Vasiliu Bolnavu. Vor rămâne cu denumirea actuală partea din str. Cristian Tell şi Calea Victoriei.

*

D. I. Dem. Popescu, ajutor de primar la sectorul IV (Verde) a inspectat zilele acestea o serie de brutării din cuprinsul sectorului. Găsind la unele pâine având lipsă la cântar sub toleranţele regulamentare, a dispus trimiterea brutarilor în judecată.

*

D. Al. D. Matak, primarul sectorului IV (Verde), nu atât după matura sa chibzuinţă, ceiace ar fi fost mai înţelept şi elegant, dar sub ameninţarea de a se pomeni suspendat pentru neexecutarea unei hotărâri a Curţii superioare administrative — a semnat decizia pentru reintegrarea forţată a d-lui Const. Iacobescu, fost subşef de birou la primăria sectorului, pus ilegal în disponibilitate.

Nu putea face gestul fără atâta tevatură?

*

INTRUCAT ornamentarea Capitalei cu drapele în timpul festivităţilor naţionale se face, în ceiace priveşte magazinele, după gustul sau lipsa de gust a fiecărui negustor, în urma intervenţiei prefecturii de poliţie, primăria studiază unificarea acestei ornamentări. Se vor confecţiona, de către comercianţi, după aşezarea magazinelor, câte un tip din cele patru câte se vor stabili.

*

DIRECŢIUNEA generală S. T. B. a comandat încă 100 autobuze, având caroserie în formă aerodinamică, pentru sporirea parcului în fiinţă

MALADII SECRETE

Un prejudiciu, contra căruia nu avem destule cuvinte pentru a-l combate, este de a se considera ca „secrete" maladiile organelor genito-urinare, ale vezicei şi ale anexelor sale.

Funestele consecinţe ale acestei falşe pudori, atât pentru individ cât şi pentru rasă, sunt incalculabile.

Totuşi este necesar de a acţiona repede. PAGEOL cel mai puternic dintre antisepticele urinare, calmează suferinţile, opreşte scurgerile, înmlădiază prostata.

PAGEOL procură o uşurare imediată şi constitue un tratament pe cât de energic pe atât de definitiv.

PAGÉOL
puternic antiseptic urinar
La farmacii şi droguerii

Informaţiuni

❖ **D. ION BOIAN din Timişoara, care a luat cărţi dela ziarul nostru, este rugat a trece de urgenţă pe la secretariatul de redacţie. In caz contrar vom anunţa poliţia.**

❖ Pentru a veni în ajutorul copiilor săraci şi familiilor sărmane fără lemne şi îmbbrăcăminte, Asoc. solidar ăcetăţenească dă un ceai dansant în ziua de **Duminică, 5 Decembrie 1937,** orele 4 jum. d. a. în sala palatului „CRUCEA ROŞIE" str Biserica Amzei 27.

Intrarea 50 lei.

❖ **D. P. ALEXANDRESCU-Roman. secretarul general al ministerului muncii, va conferenţia Duminică 5 Decembrie, orele 10 dim., în sala „Eintracht".**

❖ *A APĂRUT al treilea număr din „LA POST-AUF VORPOSTEN", primul ziar în limba română şi germană.*

Deşi e la primele numere, înregistrează colaborări substanţiale şi anume: G. Adamescu-Proca, pr. Dom. Ionescu, Contele Kentaro Kaneko, Al. Lamberti-Bocconi, Victor Orendi-Hommenau, Walter Darre, Ilie I. Ciutescu, Ioan J. Bănăţanu, Ion Hodoş, Val. Mitru, Virgil Niculescu, Alecu Popescu, A. Străut, St. Corbu, etc.

❖ BAZARUL asoc. „Amicele tinerelor fete", care va fi deschis în zilele de 2, 3, 4 Decembrie la „Tot-electric", Calea Victoriei 50, va expune spre vânzare seffuri, feţe de masă brodate, lengerie de pat pentru copii, parfumerie, liqueruri, diverse.

❖ **Prof. VALERIU GRECU roagă pe colegii cari s'au înscris ca martori ori apărători în procesul său disciplinar cu termenul la 1 Dec., să nu se mai deranjeze a veni în Capitală, întrucât procesul se va amâna, dosarul nefiind definitiv constituit.**

❖ „LIGA FOŞTILOR LUPTATORI GRADE INFERIOARE" din România, aduce la cunoştinţă tutulor membrilor atât celor din Capitală cât şi celor din provincie că Liga s'a mutat pe ziua de 15 Noembrie a. c. cu sediul central din Fund. Negru Vodă No. 6 fost 4 bis., în str. Lânăriei no. 103 colţ cu calea Şerban Vodă.

❖ *GIMNAZIUL şi liceul comercial din Slatina au fost unificate ca liceu comercial de băeţi, bugetar.*

Director al şcoalei unificate a fost delegat d. prof. Teodoru.

Dela Frontul funcţionarilor particulari
români creştini

Ieri a avut loc la sediul asociaţiei din str. Carol 36, etaj II, o consfătuire a conducătorilor acestei organizaţii. Prezidează d. *Gh. Cristescu,* care prezintă un număr important de adeziuni venite din provincie, pentru creiare de secţiuni. D-sa atrage atenţiunea consiliului asupra „Gazetei muncii româneşti", organul asociaţiei, apărut de curând, care trebuie să pătrundă în casa fiecărui funcţionar particular român creştin, precum şi printre negustorii români, cari trebuie să se familiarizeze cu respectarea legilor şi considerarea salariaţilor lor, ce trebuiesc trataţi ca nişte colaboratori preţioşi şi nu ca adversari.

D. Stelian Constantinidi, mulţumeşte colegilor cari s'au ocupat cu organizarea întrunirii din 25 Noembrie cor., şi îşi exprimă satisfacţia că, pe zi ce trece, Frontul funcţionarilor îşi îngroaşă rândurile tot mai mult cu elementele cele mai de elită ale acestei clase.

D. Marcu Vasile, dă lămuriri privitoare la felul cum înţelege d-sa să organizeze funcţionarii particulari din industrii.

D. C. I. Lăzărescu, îşi exprimă satisfacţia că acei cari conduc destinele Casei de asigurare Bucureşti, au înţeles să pună la îndemâna mulţimii muncitoare, posibilitatea de a se căuta la dispensarele medicale şi în zilele de sărbătoare.

D. Mitică G. Dumitrescu, casierul central al asociaţiei, expune situaţia financiară a Frontului funcţionarilor,

D. Gh. Gh. Dobrescu, aduce mulţumiri contenciosului asociaţiei, care se ocupă atât de serios cu procesele membrilor cu patronii lor.

D-nii *Petre Colită, Ion Papazu,* şi *Costel Petrescu,* cer ca în organul asociaţiei să figureze firmele cari nu respectă legea repauzului duminical, înserându-se şi fotografia lor.

Consfătuirea s'a terminat la orele 1½ după amiază.

Pastorala Episcopului Armatei
către preoţii militari activi şi confesorii de garnizoane

P. S. S. PARTENIE CIOPRON, episcop al Armatei române, a trimis turor preoţilor militari din ţară, următoarea pastorală:

Din mila lui Dumnezeu
Episcop al Armatei române.

Tuturor cucernicilor preoţi militari activi şi confesorilor de garnizoane din cuprinsul României mari;

Har şi pace dela Dumnezeu, iar de la Noi arhierească binecuvântare.

Iubiţi colaboratori,

„Bine cuvântat să fie Dumnezeu, Tatăl Domnului nostru Iisus Hristos, Părintele îndurărilor şi Dumnezeu a toată mângâierea" (II Corinteni, I, 3).

Vă fac cunoscut, celor ce staţi străjă neadormită, ca educatori sufleteşti ai oştirii de pe întreg cuprinsul Ţării, că Dumnezeu, prin purtarea Sa de grijă pentru Biserică şi turma cea cuvântătoare drept credincioasă, în urma trecerii la cele veşnice a blândului şi regretatului episcop Ioan Stroia, Ne-a chemat, prin organul Său păzitor al dreptei credinţe, la înalta treaptă a arhieriei, iar înţeleptul nostru Suveran, MAJESTATEA SA REGELE CAROL AL II-lea, Ne-a întărit, după strămoşească datină, cu hrisov şi pecete regească, în scaunul vlădicesc vacant al Albei Iulia, care este Episcopia ostirii româneşti.

După prealaniile dumnezeescului Apostol Pavel, datori suntem Noi să legăm cu iubiţii noştri preoţi militari — până la amănunta cercetare faţă către faţă — prin această slovă epistolară, gândul curat al învăţăturii cea plină de netărmurită dragoste creştinească. Şi, călăuziţi de lumina adevărului veşnic, să mărturisim pe unul Dumnezeu, cinstit în trei ipostasuri, rugându-L ne'ncetat să dăruiască Augustului nostru Suveran ani mulţi cu deplină sănătate, ca să poată îndruma pe calea cea bună oştirea şi întreg poporul românesc.

Investirea Noastră în scaunul de Episcop al Armatei, înseamnă reluarea unei vieţi trăite acum douăzeci de ani în urmă, pe câmpul de luptă. Ostaşul, prin situaţia specială la care este chemat, se deosebeşte de restul lumii laice Felul de trai în strânsă legătură de camaraderie, sobrietate în vorbă, executarea fără şovăire a poruncilor ţinuta măreaţă, îndeplinirea cu orice jertfe a misiunilor date, fac din ostaş un om de elită

Pe umerii fiecărui ostaş stă o părticică de răspundere a bunei propăşiri naţionale Dacă n'ar fi oştirea care să garanteze pacea, orice activitate pe câmpul larg al muncii sociale s'ar turbura.

Chipul organizării oştirii creştine este asemănător cu cel al Bisericii Mântuitorului Hristos. Căci, *„Dumnezeu a rânduit în Biserică întâi pe Apostoli, al doilea pe prooroci, al treilea pe dascăli, apoi pe cei ce au darul minunilor, al tămăduirilor şi al vorbirii în felurite limbi" (I Corinteni XII,28).* Tot aşa şi în armată. Feluritele arme şi unităţi speciale alcătuesc întregul şi frumosul corp al oştirii, al cărei cap suprem şi diriguitor este Suveranul. Biserica şi Armata sunt două instituţii înfrăţite care formează temelia fiinţării organizaţiei de stat. După cum în pregătirea de specialitate a ostaşilor, învaţă şi instruesc numai cei îndreptăţiţi la aceasta, tot aşa şi în laturea religioasă, nimeni să nu se facă învăţător de cât cei ce au în grijă propovăduirea şi paza credinţei strămoşeşti. Şi aceştia sunt preoţii militari. Orice încercare de manifestare a sentimentelor religioase trebuie să fie făcută cunoscut preoţilor confesori cari au leacul la îndemână; fie de îndreptare pe calea cea adevărată, fie de stârpirea învăţăturilor rătăcite Căci trebuie ştiut şi accentuat, că nimic nu este mai periculos în viaţa socială oorganizată, decât turburările sufleteşti cu caracter religios.

Intre Episcopul armatei şi clerul său se cuvine să fie pilda cea mare a muncii şi dragostei creştine. Pe umerii noştri stă întreaga răspundere a pastoraţiei sufletelor pe calea dragostei creştine şi cea a mântuirii întru Hristos. In atenţiunea noastră stă, ca ideal nestrămutat, datoria de a sădi în sufletele ostaşilor virtuţiile strămoşeşti: credinţă în Dumnezeu; credinţă şi respect desăvârşit faţă de Tron; caldă iubire de neam; disciplină necondiţionată şi încoronarea vieţii zilnice prin practicarea virtuţilor creştine. Pentru împlinirea lor, nu pregetaţi nici un sacrificiu. Inspiraţi-vă din slova vechilor predanii şi folosiţi orice prilej binevenit de a strecura în sufletele păstoriţilor lumina adevărului lui Hristos. Aminitiţi-vă în orice moment de legământul dat nouă de Mântuitorul, care străbate peste toate veacurile: „Voi sunteţi lumina lumii, voi sunteţi sarea pământului". (Matei XIV, 16).

P. S. S. PARTHENIE CIOPRON

Poziţia C. C. Voastre în activitatea pastorală este mult deosebită de a celorlalţi colegi ce se ostenesc prin satele şi oraşele Ţării. Vi se cere o muncă mai intensă în via Domnului Hristos. Nu daţi înapoi în faţa oricăror greutăţi. Urmăriţi cu perseverenţă lărgirea cunoştinţelor religioase, înobilarea sufletelor şi oţelirea caracaterelor. Străduiţi-vă să ridicaţi paraclise şi capele în garnizoanele încredinţate, ca să aveţi unde aduce laudă lui Dumnezeu prin jertfa cea fără de sânge.

Indatoririle religioase: Sf. Liturghie, diferite ierurgii, conferinţe, etc. să fie săvârşite cu conştiinţă şi frică de Dumnezeu. Activitatea să se mărginească numai în cadrele oştirii, fără a depăşi aceste graniţe, decât în cazuri excepţionale şi numai în înţelegere cu preotul de enorie respectiv.

In general, doresc să văd pe fiecare preot militar interesându-se zilnic şi cercetând, ca un adevărat apostol, pe ostaşii ce-i sunt încredinţaţi spre păstorire. Mai mult, doresc ca preotul militar să cunoască pe fiecare ostaş în parte, să-i ştie nevoile lui sufleteşti, iar ostaşul să găsească în persoana preotului militar pe duhovnicul în faţa căruia să-şi deschidă larg porţile sufletului său. Să nu rămână nici un ostaş nemărturisit şi neimpărtăşit cel puţin odată pe an. Dacă moralul unui ostaş este la un nivel ridicat, atunci eventualele greutăţi şi lipsuri materiale nu-l turbură.

Ca fost ostaş, îmi dau seama ce influenţă are cuvântul preotului, mai ales în împrejurări grele. Şi astăzi după douăzeci de ani, am înaintea ochilor figura preotului militar de pe front, la care mă uitam ca la un trimis al lui Dumnezeu şi îmi amintesc cu emoţie de cuvintele ce ni le spunea înainte de începerea luptelor, oţelindu-ne sufletele: *„Viaţa unui om — spunea el — oricât de lungă ar fi, nu reprezintă aproape nimic faţă cu veşnicia; deci, a-ţi încheia viaţa mai târziu sau mai de vreme, n'are importanţă, însă foarte important este felul cum ţi-ai încheiat viaţa şi ce moştenire ai lăsat urmaşilor tăi. Acel om se poate socoti pe deplin fericit pe care sfârşitul vieţii l-a găsit făcându-şi datoria".*

Pentru obţinerea rezultatelor dorite, vom stabili un program de lucru cât mai bine studiat. De altfel, vă este cunoscut, că programul preotului nu este limitat la anumite ore ca la celelalţi slujbaşi ai Ţării Preotul trebuie să fie cu grijă şi să răspundă la orice oră din zi şi noapte când se simte nevoe de asistenţa lui, după cum spune Apostolul Pavel: „Cu timp şi fără timp".

Tot în vederea scopului amintit, vom edita chiar zilele acestea un calendar al Episcopiei Militare, care va fi distribuit tuturor unităţilor prin preoţii respectivi.

Deasemenea, începând cu luna Ianuarie 1938, vom tipări o revistă a Clerului Militar, intitulată: *„ARMA CUVANTULUI"*, care va avea o parte oficială, unde se vor da ordine şi dispoziţiuni ce trebuie executate, iar o parte va fi pusă la dispoziţia C. C. Voastre, pentru articole privitoare la problemele ce interesează clerul militar. Revista va apare lunar, condusă de un comitet sub preşedinţia Noastră.

In curând voi trece la fiecare garnizoană din Ţară şi împreună vom oficia servicii religioase impunătoare în faţa ostaşilor, după care va urma predica şi explicaţiuni potrivit cu cerinţele situaţiei locale.

Cunose greutăţile clerului militar şi doleanţele lui. Le voi susţine cu toată căldura în faţa Forurilor competente. Dar, pentruca să mă pot prezenta cu ele şi să am sorţi de izbândă, trebuie să facem dovadă evidentă de activitatea ce o depunem şi aportul ce-l aducem pentru educaţia sufletească a oştirii şi atunci, în mod sigur, va veni şi satisfacerea doleanţelor, căci: „Vrednic este lucrătorul de plata sa". (Matei XI, 13).

Să lucrăm cu râvnă pe ogorul pastoraţiei sufleteşti al oştirii, pentruca la sfârşitul stagiului, care ne este stabilit prin legile în vigoare, când ne vom retrage din cadrele active, să putem spune ca şi Ap. Pavel: „Lupta cea bună m'am luptat, alergarea am săvârşit, credinţa am păzit şi acum mi se găteşte cununa dreptăţii pe care îmi va da-o Domnul, Judecătorul cel drept". (II Timotei IV. 7—8). **Numai aşa vom putea realiza crearea de energii spirituale şi o Biserică vie cum este dorită de Augustul nostru Suveran.**

— Cu aceste dorinţi şi cu aceste nădejdi, pornim la lucrul duhovnicesc ce ne este încredinţat şi, împărtăşindu-vă ale Noastre arhiereşti binecuvântări, atât C. C. Voastre cât şi ostaşilor ce vă sunt încredinţaţi spre păstorire, rog pe Dumnezeu să ne ajute pentruca osteneala depusă să aibă roadele aşteptate.

Darul Domnului nostru Iisus Hristos şi dragostea lui Dumnezeu şi Tatăl şi împărtăşirea Sfântului Duh să fie cu voi cu toţi. Amin.

Dată în reşedinţa Noastră episcopală din Alba Iulia, astăzi 20 Noembrie 1937.

Episcop al Armatei,
Dr. PARTENIE CIOPRON

ULTIMA ORĂ

O atitudine nepermisă

Declarații uluitoare făcute presei străine de noul președinte al partidului național-țărănesc

D. Iuliu Maniu a făcut reprezentanților presei străine, o serie de declarații privitoare la rostul șefiei d-sale și la atitudinea partidului național-țărănesc față cu problemele politice la ordinea zilei.

Declarațiile d-lui Iuliu Maniu sunt în ceiace privește politica externă cum nu se poate mai convenabile. D-sa anunță în această materie un program identic cu acela al guvernului și aproape cu nimic diferit de al celorlalte partide.

Dacă noul șef al național-țărăniștilor, s'ar fi menținut la aceste declarații față de reprezentanții presei străine și ar mai fi adăogat punctele de program cunoscute, ale partidului pe care-l conduce, n'ar fi avut nimeni, nimic de obiectat.

O luptă care depășește scopul politic

Dar d. Iuliu Maniu procedează în declarațiile sale, la difuzarea dincolo de hotarele țării, a unor inexactități și teorii primejdioase. D. Iuliu Maniu anunță nici mai mult nici mai puțin de cât o luptă împotriva prerogativelor regale.

Iată ce spune d. Iuliu Maniu, vorbind despre venirea d-sale la șefia partidului național-țărănesc:

1) „Sensul acestei schimbări se explică printr'o rațiune interioară de partid. Partidul național-țărănesc nemulțumit că Regele a acordat puterea d-lui Tătărăscu, a cărui guvernare este dăunătoare pentru țară și nu corespunde de loc voinții naționale, a reacționat, pentrucă condițiunile cari au fost puse d-lui Mihalache erau umilitoare și incompatibile cu politica și cu ideologia partidului".

Se poate imagina o inconștiență mai mare? Cum adică, Suveranul nu mai are dreptul să-și exercite prerogativele prevăzute de Constituție, după cari El alege și numește pe miniștrii Săi, fiindcă se supără partidul d-lui Mihalache care nu poate accepta totuși însărcinarea dată de Suveran, fiindcă ar fi umilitoare pentru partid? Și atunci vine d. Maniu în fruntea partidului să lupte împotriva prerogativelor regale! Asta se chiamă constituționalism, după d. Maniu, care adaugă:

„Alegerea mea la președinție înseamnă o luptă energică, hotărîtă, fără menajamente, pentru respectarea constituționalismului".

Care constituționalism? Acela închipuit de d. Maniu, nu acela înscris în pactul nostru fundamental, care este categoric în această materie?

Iată cum ies la iveală scopurile cele nemărturisite. De când alegerea miniștrilor a devenit o prerogativă a partidului național-țărănesc? După care constituție?

Dar mai departe d. Iuliu Maniu e și mai interesant.

„Situația de astăzi fiind foarte gravă — spune d-sa, — trebuia găsit un mijloc pentru apărarea

D. IULIU MANIU

libertății alegerilor, spre a permite ca voința națională să se poată manifesta în mod sincer și real".

„Guvernul actual, este un guvern arbitrar care a falsificat voința națională, un guvern personal al Regelui, etc.".

Iată ce crede d. Iuliu Maniu, fost prim sfetnic al Tronului, că trebue să difuzeze peste granițe asupra situației din țară.

Cum este, mă rog, situația foarte gravă? Și de ce? Și cum adică: M. S. Regele a falsificat voința națională instituind un guvern personal? Pe cât știe această țară voturile partidului liberal la un loc cu cele ale Frontului Românesc au dat în ultimele alegeri, un procent de peste 40%, pe când acelea ale național-țărăniștilor n'au atins 27%. Asta se cheamă guvern personal? Asta se chiamă falsificarea voinții naționale? Voința națională se va afirma în alegerile generale. Și fie sigur d. Iuliu Maniu că procentul de voturi pe care îl vor obține partidele naționaliste, va fi dublu cât acela al partidului condus de d-sa. Atunci își va da ratificarea voința națională.

Până atunci, a răspândi peste hotare, așa cum face d. Iuliu Maniu, prin declarațiile făcute presei străine, asemenea grosolane inexactități și atacuri nepermise împotriva Factorului Suprem, este și o lipsă de bună cuviință și o lovitură dată intereselor țării acesteia pe care d-sa, în guvernările ce le-a avut, a dus-o pe marginea ruinei economice și a prăpastiei sociale.

D. Maniu crede să-și poate încurâ caii ambițiilor sale cum vrea. D. Maniu greșește.

P. B.

Pact cu stânga? De ce nu cu dreapta?

După scrisoarea d-lui Istrate Micescu, precizările d-lui Vaida pe chestia pactului Codreanu-Maniu. Un mare semn de întrebare: de ce înțelegere cu iudeo-țărăniștii-comuniștii d-lui Maniu și nu acord cu Național-Creștinii d-lor Cuza și Goga? Iată ce se întreabă opinia publică!

Am publicat, ieri, scrisoarea d-lui Istrate Micescu către d. Octavian Goga. Cititorii noștri vor găsi azi, în paginile „Poruncii", răspunsul adresat de președintele partidului național-creștin, maestrului Micescu.

Numărul de ieri al ziarului nostru, cu precizările și comentariile făcute pe marginea pactului Maniu-Codreanu și declarațiilor șefului mișcării legionare „cu palma de fier peste buza obraznică", trimisă tuturor acelor cari vor discuta pactul, a produs, cum era și firesc, o profundă impresie în opinia publică. Dovadă: în Capitală toată ediția „Poruncii" s'a epuizat din primele ore. Celor cari, în lipsa numărului de ieri al gazetei noastre, ne cer să retipărim scrisorile și comentariile publicate, regretând că nu le putem satisface dorința, le spunem: „Porunca Vremii" ține să aibă — și pentru toată lupta ei se crede îndreptățită să pretindă acest lucru — cititori statornici, nu ocazionali. Cine crede că acțiunea noastră, totdeauna întransigentă și consecventă, merită să fie urmărită și sprijinită, să binevoiască a o face cotidian, nu numai la „zile mari". „Porunca Vremii" își face datoria — cu toate jertfele pe care le reclamă această luptă — de-a apare zilnic, DE SAPTE ORI PE SAPTAMANA, INCLUSIV DUMINECA. In afară de sfintele sărbători ale Crăciunului și Paștelui, nu e zi dela Dumnezeu, când scrisul nostru, pe care l-am închinat, nu ambițiilor deșarte personale, ci exclusiv ideii naționale și grupărilor naționaliste, să nu se sbată spre a răscoli inimile Românilor și a le mobiliza pentru marea cruciadă a eliberării românești din robia judaismului și politicianismului.

HOP ȘI D. ARGETOIANU ...CONSTITUȚIONALI

Avem dreptul, prin urmare, să ne întemeiăm pe un număr de cititori și sprijinitori constanți. Reeditări ale celor publicate nu facem! Sunt, din nenorocire, prea multe dureri, veșnic altele noui, peste cele vechi, ca să avem dreptul a le repeta pe cele spuse.

Dar să revenim la indignarea pe care a stârnit-o, în toată lumea naționalistă, pactul d-lor Codreanu-Maniu, la care s'a alăturat ieri mâna forte, dar nu mai puțin cușăr, și-a d-lui Constantin Argetoianu, fostul ministru de finanțe cu salariile neplătite, ale funcționarilor publici. Se vede treaba că, după ce-a fost lăsat să-și facă de cap cum a voit pe timpul guvernării tehnicienilor, d. Argetoianu s'a supărat și d-sa că n'a venit la putere, acum. In consecință, a devenit, subit, constituțional și simpatizant al lumii interlope judeo-țărănisto-comuniste, din partidul d-lui Maniu. Foarte bine! Pentru simplificarea socotelilor, e mai bine așa.

Eu n'am fost „cușăr"

După lumea românească revoltată, cum vede și d. Vaida acest pact? Iată să-l ascultăm ce spune în declarațiile d-sale:

„S'a spus despre mine, chiar de către d. Ion Mihalache, că sunt „bătrânul domn Vaida, părintele anarhiei din țară". S'au vizat prin aceasta LEGATURILE MELE DIN TRECUT CU GARDA DE FIER, A CAREI DESVOLTARE AM URMARIT-O DIN FASE, CUM URMAREȘTI CREȘTEREA UNUI COPIL MIC, PE CARE-L PRIVEȘTI CU SIMPATIE SI ADESEA, CAND CADE, II AJUȚI SA SE RIDICE. Au fost vremuri când, într'adevăr, asemenea unui părinte mi-am permis să o dojenesc pentrucă, în urma trecutului meu în această țară și în urma activității mele politice, credeam că am dreptul să spun, oricând și oricui, întregul adevăr.

IMUNITATE D-LOR LUPU ȘI MADGEARU, GARANTATA DE LEGIONARISM!

„Din această cauză, Garda de Fier s'a supărat pe mine. Eu însă, când doliul lor a atins pe fiecare Român, am participat la durerea prin care au trecut, fără a mă întreba dacă supărarea lor a luat sfârșit, sau nu. Cu atât mai mult am azi o dezamăgire profundă. Noi bătrânii, eventual, mai putem greși, dar greșala celor tineri depășește azi posibilitățile de imaginație. „Bătrânul domn Vaida", așa spunea **d. Ion Mihalache în discursul său, lăsând să se vadă că ar fi vrut să adauge și calificativul** „zaharisit", **„părinte al anarhiei"! Al cărei anarhii? Al aceleia CARE TOLEREAZA ȘI OFERA IMUNITATE POLITICIANISTA, PRIN PACTUL DE NEAGRESIUNE INCHEIAT, D-LOR LUPU, GR. FILIPESCU, MADGEARU ȘI MANIU? Aceștia sunt partidul, alături de care îi văd pe d-nii Corneliu Z. Codreanu și Gh. Brătianu. La ambii țin din inimă dar nu pot să-mi explic dece merg acolo unde balansarea cotidiană pe funie nu este decât tactică, iar programul nisip de deșert.**

„Eu n'am fost „cușer", iar aceștia sunt?

„Dați-mi voie să-mi exprim starea mea de suflet într'un singur cuvânt: TRIST!".

Așa vorbește d. Vaida. Orice comentariu este superflu. Am putea să fim, însă, nițeluș curioși și să ne întrebăm: d. Vaida, e și d-sa din categoria celor „nedumeriți", cari vor înțelege la anul? *Dar cu chestia cu palma de oțel peste buza obraznică, am vrea să știm:* cum rămâne? Se aplică tuturor?

Mai aproape de Lupu de cât de Cuza?

Dar să mergem mai departe. Sunt foarte mulți „nedumeriți". Tare ne e frică, zău, că d. Codreanu o să epuizeze palmele de fier, cu tot fierul pe care îl strâng legionarii. Iată ce ne scrie d. colonel I. STOICA:

Iubite d-le Ilie Rădulescu,

„Nu v'am mai scris de mult. Voiam tocmai să vă trimet câteva rânduri, zilele trecute, și să vă fac un reproș că ați încetat campania cu „bestia" Petre Petrescu și cu d. Grigore Iunian, când iată, din senin, primim lovitura dureroasă a înțelegerii d-lui Corneliu Codreanu cu d. Maniu.

„La toate mă așteptam. Dar la asta nu! Cum, d-le dr. Rădulescu, să fie cu putință ca legionarii d-lui Codreanu să apere localurile de vot alături de comuniștii d-rului Lupu și de jidanii d-lui Madgearu? De-asta am crezut noi într'o lume nouă care să ardă păcatele lumii vechi? Ca să ajungem să vedem că, în loc de a face ruguri pe cari să ardă păcatele acestei lumi vechi, legionarii să facă gardă pentru apărarea acestor păcate?

E groaznic! Eu, deși am plecat de mai mulți ani din armată, nu m'am înscris în nici un partid, deși sentimentele mele ostășești m'ar fi împins într'una din grupările de dreapta. Judec imparțial și cu conștiința mea, nealterată, de Român. Este dureros ceiace s'a întâmplat. Profund demoralizant.

„Legionarii, cari au suferit atât din cauza abuzurilor guvernelor democratice și înfeodate străinismului, aveau dreptul, desigur, să sconteze noui samavolnicii și să-și ia toate măsurile de apărare, grupându-se cu alte forțe politice. Îi cunoaștem bine pe liberali și-i credem capabili de orice.

„Dar de ce pact cu stânga, cu partidul de azi al d-lui Maniu, care e acelaș cu al d-lui Mihalache de ieri? Dacă era nevoie de o înțelegere pentru apărarea alegerilor, de ce d. Codreanu s'a adresat stângii și n'a căutat un acord cu dreapta, cu celelalte grupări naționaliste? Cum să ne explicăm, ce să mai înțelegem noi, lumea românească, dornică de-o îndreptare pe căile naționaliste, când vedem asemenea lucruri? Adică d. Codreanu s'a simțit mai aproape de d-nii Maniu, Lupu, Madgearu, Armand Călinescu, de cât de d-nii A. C. Cuza și Octavian Goga? De ce n'a fost posibilă o înțelegere legionaro-național-creștină și este cu putință una legionaro-țărănistă?

„Noi, care suntem departe de politică, poate nu înțelegem. Să ni se explice, însă! Altfel, avem dreptul să fim dezorientați și să ajungem la concluzia că mișcările noastre naționaliste nu mai au îndreptățirea să legitimeze speranțele sufletului românesc.

„Al dv., cu distinse sentimente
Col. I. STOICA"

„P. S. Nu neglijați campania în contra ofensatorilor Bisericii și Românismului. E acum momentul să cereți țării să-i sancționeze în alegeri. Grigore Iunian și canalia Petre Petrescu nu trebuie și n'au dreptul să intre în Parlament. Impiedicați-i!

Col. I. St.".

Acesta e sentimentul țării față de pactul Codreanu-Maniu. Sunt sau nu justificate aceste întrebări? Răspundeți dvs.!

Locuința șefului opoziției egiptene

atacată de un numeros grup de tineri naționaliști

La Cairo s'a restabilit liniștea. 27 persoane rănite

Londra, 29 (Rador). — Corespondentul agenției Reuter anunță din Cairo: Aseară a fost comis un atentat contra lui Nahas Pașa, președintele consiliului de miniștri.

Agresorul a fost arestat.

*

Cairo, 29 (Rador). — **Un numeros grup de tineri a atacat aseară casa d-lui Mahmud, șeful opoziției.**

Poliția a tras mai multe focuri de armă în aer pentru a obliga pe manifestanți să se împrăștie. Manifestanții erau înarmați cu bastoane și revolvere.

Această manifestație este o urmare directă a atentatului comis contra primului ministru egiptean.

Au fost rănite 27 persoane. Dintre acestea 4 sunt în stare foarte gravă.

In oraș domnește din nou liniște, grație măsurilor luate de autorități. Numeroase patrule polițienești sunt postate în diferite puncte ale orașului Cairo.

Izzedin Abdel Khader, care a atentat la viața primului ministru al Egiptului, este în vârstă de 22 ani, nepot al fostului șef al revoluției din 1892, Arabi Pașa.

ATENTATORUL A TRAS TREI FOCURI DE REVOLVER

Cairo, 29 (Rador). — In legătură cu atentatul comis asupra lui Nahas Pașa se dau următoarele amănunte:

Atentatorul a tras trei focuri de revolver asupra automobilului în care se afla Nahas Pașa, în timp ce acesta se ducea spre locuința sa din Heliopolis. Un glonte a sfărâmat o fereastră a mașinei. Nahas Pașa însă din fericire nu a fost atins.

Știri și polemici

M. S. REGELE și Măria Sa Marele Voevod Mihaiu s'au înapoiat azi dimineață dela Foeni în Capitală, unde și-au reluat reședința de iarnă.

*

D. AL. VAIDA a părăsit ieri Capitala, plecând în Ardeal.

Șeful „Frontului Românesc" care candidează în fruntea listelor guvernamentale din județele Caraș și Satu Mare, va participa activ la campania electorală.

*

CU PRILEJUL împlinirii a 25 de ani dela proclamarea independenței Albaniei, a avut loc ieri un Te-Deum, la Biserica Albaneză din Capitală, la care au participat reprezentanții diplomatici ai acestei țări și colonia din Capitală.

La orele 12 a avut loc o recepție la legația Albaniei din str. Dumbrava Roșie.

*

ASTAZI, la amiază. a sosit în Capitală, venind din străinătate d. Nicolae Titulescu, fost ministru de externe.

*

ORGANELE poliției Capitalei au făcut aseară o razie prin localurile periferice, operând cu acest prilej numeroase arestări printre cei cari nu s'au putut legitima și descoperind cu acest prilej numeroase persoane certate cu justiția.

*

D. EUGEN TITEANU fost subsecretar de stat la ministerul de interne, va candida al doilea pe lista guvernamentală a jud. Gorj. Cap de listă în acest județ, este d. general Al. Tătărăscu.

*

D. GEN. GLADZ, subsecretar de stat la armament, va părăsi peste două zile Parisul, plecând la Praga.

In capitala Cehoslovaciei d-sa va lua contact cu conducătorii uzinelor ce ne furnizează armament, în vederea desăvârșirii contractelor militare încheiate.

*

SUNTEM bine informați când anunțăm că la 1 Ianuarie 1938 d. Mihail Sadoveanu va părăsi direcția ziarelor „Adevărul" și „Dimineața".

*

CERCURILE național-țărăniste pretind că în Capitală, pentru Cameră, după d. Iuliu Maniu vor candida d-nii Nicolae Titulescu și general Moruzi.

*

LA SONDA 113 dela Moreni a izbucnit ieri un puternic incendiu, provenit din cauza neglijenței unor lucrători cari au fumat în beciul sondei.

Cei doi lucrători din vina cărora a luat naștere focul, s'au ales cu grave leziuni în timpul exploziei care s'a produs.

*

SOLICITAT de ziariști să facă declarații politice, d. Nicolae Titulescu a spus că nu cunoaște toate elementele din ultimul timp ale situației interne și se rezervă să vorbească mai târziu.

*

JIDANII cari au demisionat din partidul liberal dela Chișinău, au cerut înscrierea în rândurile iunianiștilor.

...Să se mai plângă d. Iunian că nu are noroc în politică.

*

LA O INTRUNIRE dela Craiova, d. Virgil Potârcă a ținut o cuvântare care nu va conveni, desigur, din anumite motive, d-lui Iuliu Maniu.

S'ar putea întâmpla, așa dar, să auzim că d. Potârcă va fi exclus din partidul național-țărănesc, pentrucă nu gândește și nu vorbește... „constituțional", ca d. Maniu.

*

SE VORBEȘTE în cercurile politice ieșene — după cum ne informează corespondentul nostru — că d. CONST. TOMA intenționează să demisioneze din partidul liberal-georgist din cauza d-lui Gh. Brătianu, care în ultima vreme a luat o serie de măsuri fără să consulte forurile statutare ale partidului.

D. Istrate Micescu

lângă d-nii A. C. Cuza și Goga

La scrisoarea d-lui Istrate Micescu, prin care decanul primului barou al țării oferea partidului național creștin colaborarea d-sale, d. Octavian Goga a răspuns cu următoarea scrisoare:

Scumpe prietene,

„Citesc scrisoarea ce'mi trimiți, cu aceleași sentimente cu care am urmărit în viață toate faptele pe care le-ai săvârșit. Am resimțit o bucurie și etică și estetică, în fața unei minți strălucitoare, care, implacabilă în slujba adevărului analizează mișcarea câmpului politic de astăzi, cu tot jocul lui de umbre și lumini.

„Curaj și celebritate, alături de o rezonanță a strămoșilor, care vine foarte, foarte de departe, iată ce desprind eu din rândurile atât de rar în viața publică și iată însușirile ce cred că vor introduce o reformă de gândire și simțire în biata noastră țară.

De aceea în numele președintelui suprem d. A. C. CUZA, în numele meu și al prietenilor mei, îți răspund:

Primim cu drag mâna întinsă prietenește, convinși fiind că luptând cot la cot, **„Partidul Național-Creștin"** și **„Asociația Avocaților Români Creștini"**, urmați și de alte bresle conștiente de menirea lor, VOM DUCE STEAGUL LA ISBANDA.

„Organizația Capitalei, de sub conducerea amicului meu C. C. Brăescu, te roagă să candidezi în fruntea listei național-creștine la Cameră, onoare pe care o reclamă pentru sine și organizația noastră din Romanați.

„Scumpe prietene, îți strâng mâna frățește, rugându-te să-mi îngădui plăcerea de a mă gândi de pe acum, la viitoarele bătălii ce vom da împreună pentru STARPIREA MINCIUNII IPOCRITE ȘI PENTRU INTRONAREA UNEI CONSTIINTE ROMANESTI CU TOATE PREROGATIVELE EI.

Octavian Goga

*

Strângerea rândurilor, pe aceiaș baricadă, dintre avocații Români și creștini și partidul național-creștin, se va revărsa binefăcător peste sufletele românești. Consecințele politice incalculabile, ale acestei solidarizări, se vor vedea în curând și foarte elocvent.

Remarcăm, deopotrivă, frumosul gest al organizațiilor național-creștine dela Romanați și din Capitala țării, aceasta ultima condusă de d. C. C. Erăescu, cari înfrângând orice ambiții personale ale conducătorilor, au chemat, pentru biruința cauzei naționale și ideii de unire, în fruntea listelor de candidați, pe d. Istrate Micescu.

D-nii Chautemps și Delbos la Londra

Reprezentanții Franței vor examina împreună cu conducătorii politicii externe britanice situația europeană

Se crede că amenințarea războiului nu trebuie socotită ca imediată

Londra, 29 (Rador). — *Agenția Reuter transmite:*

In cercurile britanice întâlnirea de azi dintre miniștrii francezi și colegii lor britani e socotită de cea mai mare importanță.

In sferele oficioase se afirma aseară că reuniunea nu va da prilejul să se anunțe vreo schimbare în politica sa, cum ar fi de exemplu modificarea pactului franco-sovietic.

La Londra se exprimă satisfacție pentru faptul că motivele întâlnirii de azi, sunt bine înțelese la Berlin, unde relațiile speciale anglo-franceze sunt apreciate.

O APROPIERE A AXEI BERLIN-ROMA DE ÎNȚELEGEREA FRANCO-BRITANICA?

Chestiunea ce va fi examinată este de a se vedea dacă se poate realiza o apropiere a axei Berlin-Roma de înțelegerea franco-britanică, în mod progresiv. Se subliniază însă aici că nu este vorba de a se face aceasta pe spinarea unei a cincea puteri sau a vreunei alte părți. Un atare proect nu a fost conceput de nimeni și nici sugerat, iar guvernul britanic nu l-a avut în vedere nici o clipă.

Guvernul german nu a cerut câtuși de puțin facerea unui plebiscit în Austria, și nici ca regimul din Cehoslovacia să fie modificat.

Chestiunea coloniilor va face parte dintre chestiunile ce vor fi discutate în reuniunea miniștrilor celor două țări. Guvernul britanic recunoaște existența chestiunei coloniale, dar consideră această chestiune ca interesând nu numai Marea Britanie, ci și Franța și Belgia și cele trei dominioane britanice.

Situația din Spania, care este socotită mai puțin încordată, va fi de asemeni discutată, ca și chestiunile privind situația din Extremul Oient, unde atmosfera este încărcată și unde Anglia și Franța au interese directe. Scopul Marei Britanii este de a lucra în strânsă colaborare cu Statele-Unite.

Situația europeană este gravă

Deși situația europeană este grea, amenințarea războiului nu trebuie să fie socotită ca imediată, dacă ea există întrucâtva. Diplomații vor avea prilejul de aceea să reducă din temperatura internațională, lucru la care viitoarea reuniune poate contribui.

Lordul Halifax va fi de față la discuțiuni, în cursul cărora va face un raport asupa conversațiilor dela Berlin.

D-nii Chautemps și Delbos invitați la dejun de Regele Angliei

Londra, 29 (Rador). — **Regele Angliei a invitat pentru mâine la dejun, pe d-nii Chautemps și Delbos.**

38 avioane japoneze

au bombardat liniile ferate din sudul Chinei

Saigon, 29 (Rador). — *Mai multe escadrile japoneze de bombardament, cu un efectiv de 38 avioane, au bombardat eri liniile ferate Naulus-Canton și Canton-Hankeu.*

Liniile ferate au fost distruse pe mare întindere. Circulația pe cele două linii ferate de mai sus este acum complect suspendată.

Redactor responsabil: EUGEN VICTOR POPA

Tipografia Ziarului „UNIVERSUL" Str. Brezoianu 23—25 București